



UNIVERSITAT
POLITÈCNICA
DE VALÈNCIA



Escola Tècnica
Superior d'Enginyeria
Informàtica

Escola Tècnica Superior d'Enginyeria Informàtica
Universitat Politècnica de València

Desarrollo de una aplicación de control de consumo de agua según derecho de captación

Trabajo Fin de Grado

Grado en Ingeniería Informática

Autor: Segarra Orenge, José María

Tutor: Villanueva García, Alicia

Tutor externo: Sanchis Pastor Emilio Luis

Curso 2017/2018

Resumen

El proyecto realizado consiste en la creación de una aplicación de escritorio para cálculo y análisis de los derechos y consumos de agua otorgados a una entidad por parte de la Confederación Hidrográfica del Júcar. La memoria presenta el planteamiento, junto el análisis y el desarrollo de la aplicación.

Palabras clave: Software, Visual Studio, Desarrollo, Escritorio, Microsoft.

Abstract

The project consists of the creation of a desktop application for calculation and analysis of the rights and water consumptions granted to an entity by the Confederación Hidrográfica of Júcar. The memory presents the approach, together with the analysis and development of the application.

Keywords: Software, Visual Studio, Development, Desktop, Microsoft.

Tabla de contenidos

1.	Introducción.....	9
1.1	Motivación	9
1.2	Objetivos	9
1.2.1	Objetivos de la Fase 1.....	9
1.2.2	Objetivos de la Fase 2	10
1.3	Estructura de la memoria	10
2	Entorno de Trabajo	12
2.1	La Confederación Hidrográfica del Júcar (CHJ).....	12
2.2	Procedimiento de tramitación de concesiones de agua.....	12
	Solicitud de concesión.....	13
	Comprobación de compatibilidad con el Plan Hidrológico	13
	Información pública.....	13
	Ofrecimiento de condiciones.....	13
	Resolución.....	13
	Inscripción en el Registro de Aguas	13
2.3	Expediente Acumulado.....	13
2.4	Terminología.....	14
3	Funcionalidad requerida.....	15
3.1	Búsqueda.....	15
3.1.1	Búsqueda Avanzada.....	16
	Expedientes	16
	Personas	16
	Captaciones.....	17
	Usos	17
	Aprovechamiento	17
	Contadores / Agrupación de contadores.....	18
3.2	Derecho	18
3.2.1	Planteamiento inicial.....	18
	Opción 1: Expediente Acumulador y Expediente Acumulado.....	19
	Opción 2: Relaciones heterogenias de Expedientes	19
	Opción 3: Relaciones de expediente mediante captaciones.....	19
3.2.2	Problemas encontrados en el análisis	19
	Opción 1: Expediente Acumulador y Expediente Acumulado.....	19
	Opción 2: Relaciones de Expedientes.....	20

Opción 3: Relaciones de expediente mediante captaciones.....	20
3.2.3 Procedimiento del cálculo de derecho.....	20
1. Selección de expedientes para el cálculo.....	20
2. Búsqueda de expedientes que contengan la misma identificación de la captación.....	20
3. Elegir que expedientes se quieren contemplar para el cálculo.	20
4. Cálculo de derechos.....	21
3.2.4 Datos a mostrar	21
3.3 Consumo	22
3.3.1 Planteamiento inicial.....	22
3.3.2 Problemas encontrados	26
La periodicidad.....	26
Incidencias y limitaciones del contador.	27
Ausencia de tipos de uso en contador	27
3.3.3 Procedimiento al cálculo de consumo	27
1. Configurar datos.....	27
2. Extraer contadores.	27
3. Sacar las lecturas de los contadores	27
4. Realizar cálculo de volumen.....	27
5. Mostrar datos	28
3.3.4 Datos a Mostrar	28
3.4 Análisis del Derecho y Consumo	29
3.4.1 Datos a mostrar	30
3.5 Alertas	30
4 Bocetos	32
4.1 Principal.....	32
4.2 Alertas	32
4.3 Búsqueda Avanzada.....	33
4.4 Resultados Búsqueda.....	33
4.5 Derecho	34
4.6 Consumo	34
4.7 Análisis del Derecho y Consumo	35
4.8 Resultados.....	35
4.9 Esquema de los bocetos	36
5 La aplicación	37
5.1 Interfaz gráfica.....	37



5.1.1	Formulario principal (FPPal.vb)	37
5.1.2	Búsqueda Avanzada (FBusquedaAvanzada.vb)	38
5.1.3	Resultado Búsqueda (FResultadoBusqueda.vb)	41
5.1.4	Derechos (FDerecho.vb).....	43
5.1.5	Consumos (FConsumo.vb)	44
5.1.6	Análisis Derecho y Consumo (FDerechoConsumo.vb)	46
5.1.7	Datos Consumo (FConsumoDatos.vb)	48
5.1.8	Análisis del Derecho y Consumo Datos (FDerechoConsumoDatos.vb)...	49
6	Bases de datos	50
6.1	Base de datos Alberca	50
6.1.1	Vista dbo.Alberca_AprovMFResolVolSup	50
6.1.2	Vista dbo.Alberca_AprovUltimoMFVolSup.....	56
6.1.3	Vista dbo.Alberca_AprovUltimoMFCaptaUsoCarto.....	56
6.2	Base de datos ContadoresCHJ	60
6.3	Base de datos VolumenesDerechos	60
6.4	Conexión	60
7	Desarrollo.....	61
7.1	Lenguaje de Programación	61
7.2	Tecnologías utilizadas.....	61
	Windows Form.....	61
	LINQ to SQL.....	61
7.3	Entorno de desarrollo	62
	Visual Studio 2017.....	62
	SQL Server Management Studio (SSMS).....	63
	Team Foundation Server (TFS)	64
8	Conclusiones	65
8.1	Valoración Personal.....	65
8.2	Futuras ampliaciones y mejoras	65
9	Bibliografía.....	66

Tabla de ilustraciones

Ilustración 1: Imagen de la Confederación Hidrográfica del Júcar (CHJ).....	12
Ilustración 2: Gráfico ilustrando la Hipótesis 1.....	24
Ilustración 3: Gráfico ilustrando la Hipótesis 2	24
Ilustración 4: Gráfico ilustrando la hipótesis 3	25
Ilustración 5: Gráfico ilustrando la hipótesis 4	26
Ilustración 6: Comparación de los datos a mostrar de Derechos y Consumo.....	29
Ilustración 7: Boceto del formulario principal	32
Ilustración 8: Boceto del formulario de Alertas	32
Ilustración 9: Boceto del formulario de Búsqueda Avanzada	33
Ilustración 10: Boceto del formulario de Resultados de Búsqueda.....	33
Ilustración 11: Boceto del formulario de Derechos.....	34
Ilustración 12: Boceto del formulario de Consumos	34
Ilustración 13: Boceto del formulario del análisis del Derecho y Consumo.....	35
Ilustración 14: Esquema de la relación con los Bocetos de los formularios.....	36
Ilustración 15: Logotipo del programa	37
Ilustración 16: Formulario principal	37
Ilustración 17: Formulario de Búsqueda Avanzada.....	38
Ilustración 18: Formulario de Resultados de Búsqueda	41
Ilustración 19: Formulario de Derechos	43
Ilustración 20: Formulario de Consumos	44
Ilustración 21: Formulario de Análisis del Derecho - Consumo	46
Ilustración 22: Formulario de los datos de Consumo	48
Ilustración 23: Formulario de los datos del Análisis del Derecho - Consumo.....	49
Ilustración 24: Captura de pantalla del Entorno de Desarrollo utilizado (Visual Studio 2017)	62
Ilustración 25: Captura de pantalla del SQL Server Management Studio	63
Ilustración 26: Imagen ilustrativa del entorno gráfico del Team Foundation Service .	64

1. Introducción

En este documento se va a presentar una aplicación de escritorio desarrollada en el contexto de la realización de una práctica de empresa en la Confederación Hidrográfica del Júcar (CHJ en adelante). La finalidad de la aplicación es calcular el derecho de agua otorgado a un conjunto de expedientes para verificar el cumplimiento de su derecho mediante las lecturas de los contadores que reflejaran los consumos realizados durante un periodo de tiempo. Esta aplicación mejora a las técnicas de la CHJ que hasta el momento debían realizar la comprobación manualmente sin ayuda de otra herramienta para facilitar el control.

1.1 Motivación

Hemos vivido la revolución informática durante las últimas décadas y junto a ella su inmersión en la sociedad y la normalización en nuestras vidas. Personalmente puedo decir que he contemplado parte de la revolución tecnológica y por ello el querer el ser parte de esta revolución cursando los estudios de informática en la Universitat Politècnica de Valencia.

La informática abarca casi todos los ámbitos de nuestra sociedad, eso demuestra el potencial que tiene la tecnología para mejorar y facilitar nuestras vidas. La amplitud de la ciencia de la información plantea a toda persona que se quiere dedicar a ella, varias cuestiones sobre la dirección que quiere tomar para entrar en el mundo laboral. Durante los años de estudio en la universidad descubrimos nuestras inquietudes o las redefinimos, las explotamos con nuevos conocimientos adquiridos y decidimos el camino para desarrollar una especialización en el amplio mundo de la informática.

Durante la selección de las prácticas prioricé aquellas que tuvieran que ver con el mundo de la tecnología Microsoft junto al desarrollo de aplicaciones de escritorio. También busque aquellas que fuera parte de un equipo para poder adquirir experiencia en el trabajo grupal y desarrollar la comunicación entre distintos empleados. Mi motivación personal es el propio desarrollo práctico en un entorno laboral real, la mejora de mis aptitudes junto la adquisición de otras nuevas y el aprendizaje de nuevas tecnologías.

1.2 Objetivos

El objetivo es la creación de una aplicación de escritorio desde cero para ser utilizada en el departamento de Concesiones de CHJ.

1.2.1 Objetivos de la Fase 1

- Ofrecer una herramienta funcional a los empleados de CHJ al terminar el desarrollo de forma que puede reemplazar a parte el trabajo manual de los empleados.
- La aplicación debe mostrar la información referente a los derechos de las concesiones.

- La aplicación debe mostrar la información referente a los consumos de los contadores.
- Realizar un cálculo rápido y lo más fiel posible a la hora de mostrar los derechos y/o consumos.
- Crear el formulario para el análisis del derecho otorgado por la confederación junto con el volumen consumido y mostrar al usuario si se ha excedido o no en los derechos otorgados por la confederación.
- Realizar un formulario de búsqueda seleccionando un campo entre las distintas opciones ofrecidas para obtener el conjunto de expedientes: La referencia local del expediente, el Identificador o nombre de la captación, el nombre o identificador del aprovechamiento y el contador.

1.2.2 Objetivos de la Fase 2

- Realización de una búsqueda avanzada que incorpore una gran variedad de campos para el refinamiento de la búsqueda a la hora de hallar el conjunto de los expedientes.
- Crear un sistema de alertas para el usuario que informe de la posibilidad de fallos o inexactitudes de la información que las bases de datos tengan en su sistema que tienen una implicación directa con los datos que utiliza el programa.
- Exportación de los datos calculados por el programa a archivo compatible con Microsoft Excel.

1.3 Estructura de la memoria

La memoria se compone de ocho puntos principales para detallar el desarrollo realizado:

Introducción: Una breve exposición del proyecto para ofrecer una idea básica, junto con la motivación personal del proyecto, los objetivos marcados para el desarrollo y la estructura de la memoria.

Entorno de Trabajo: Se realiza una breve explicación sobre el lugar de trabajo además de incluir términos usados en la CHJ.

Funcionalidad requerida: Describe las acciones principales del proyecto, donde se detallará el planteamiento inicial de la funcionalidad, los problemas encontrados a la hora de tratar los datos y la implementación final realizada.

Bocetos: El diseño principal realizado por los usuarios a quien va destinado principalmente el programa y el detalle de su idea de las funciones que debe realizar.

La aplicación: Las imágenes de la versión realizada del programa

Bases de Datos: Se describe las bases de datos utilizadas junto la explicación de las vistas más relevantes y usadas.

Desarrollo: Punto donde se informa el entorno, las tecnologías usadas y los programas utilizados en el desarrollo.

Conclusiones: Se informa del estado del proyecto al finalizar las prácticas, además de unas conclusiones personales y valoración del estudiante

Bibliografía: Información consultada en el transcurso del proyecto.

2 Entorno de Trabajo

2.1 La Confederación Hidrográfica del Júcar (CHJ)

La CHJ un organismo que, entre sus misiones, tiene el deber de elaborar un plan hidrológico, además de la administración y control del dominio público hidráulico, así como el control de los aprovechamientos de interés general. Dadas las funciones que tiene la confederación, otorga autorizaciones y realiza concesiones que atañen al dominio público hidráulico.



Ilustración 1: Imagen de la Confederación Hidrográfica del Júcar (CHJ)

Una función importante es la inspección y vigilancia de las concesiones y autorizaciones que otorga para su cumplimiento dentro de los acuerdos establecidos por el organismo y la entidad que ha solicitado el uso del agua. La aplicación desarrollada tiene la función de controlar dicho acuerdo del uso de los derechos de agua otorgados y su consumo real en un periodo tiempo.

A continuación, se describe el proceso que realiza dicho control de creación de expediente.

Toda solicitud que entra en confederación y se tramita, se denomina en el sistema como **Expediente**. La solicitud es presentada por una entidad que puede ser una persona física, un estado o una empresa pública o privada. Al realizar una solicitud, se genera un expediente y se le otorga una identificación, se insertan, entre otros datos, la entidad, petición del volumen anual del agua y especificación del tipo de uso a la que se dará fin y una vez repasado el expediente con todos los datos empieza el procedimiento de la tramitación de concesiones de agua.

2.2 Procedimiento de tramitación de concesiones de agua.

La forma con la que debe ser tramitado un expediente está reflejada en el Texto Refundido de la Ley de Aguas en el reglamento del dominio público hidráulico. En este documento simplificamos las fases del procedimiento ya que nuestro objetivo es el de dar una idea general de cómo funciona el reglamento.

Solicitud de concesión

Es el inicio del expediente donde la entidad solicitante presenta la instancia al organismo, se entrega toda la documentación necesaria y se especifica los requerimientos, así como los datos de la entidad que quedan registrados en el sistema.

Comprobación de compatibilidad con el Plan Hidrológico

Una vez el expediente ha sido creado, la siguiente fase es comprobar la compatibilidad de la solicitud dentro del marco legal examinando la documentación técnica junto a la petición de concesión. Si es positiva, se le otorga una concesión temporal mientras finaliza el procedimiento, mientras que si es negativa el expediente es llevado a la fase de Resolución y se cierra con una resolución denegatoria.

Información pública

Llegados a este punto y habiendo resultado compatible la solicitud, se piden informes preceptivos y se establecen comunicaciones entre confederación, la entidad solicitante y terceros. Se realiza un reconocimiento sobre el terreno y acto seguido se realiza una propuesta a partir de los datos recogidos.

Ofrecimiento de condiciones

Una vez todos los pasos anteriores han avanzado de forma favorable, la confederación procede a dar unos derechos en base a la información obtenida. El solicitante debe aceptar o rechazar el ofrecimiento que hace la confederación. Si es positiva pasará a la fase de resolución de forma favorable, pero si el solicitante no acepta las condiciones, el expediente se resuelve en denegatoria en la fase de resolución.

Resolución

Se le dictamina un estado final al expediente. Si las fases anteriores avanzan de forma favorable, el expediente tendrá una resolución positiva, en cambio, si en alguna de las fases hay un rechazo por parte del solicitante, la resolución se dictaminará como negativa.

Inscripción en el Registro de Aguas

Una vez resuelto el expediente, se emiten las tasas pertinentes a la tramitación de la solicitud, así como su resolución final, se hace la inscripción en el Registro de Aguas y se procede a finalizar el expediente.

2.3 Expediente Acumulado

Es un procedimiento interno que se utiliza para simplificar solicitudes complejas. Existen casos en los que la solicitud puede contener una gran variedad de peticiones y se crean nuevos expedientes que se relacionan con el original para agilizar la tramitación. Estos expedientes están en vigor siempre y cuando estén en una de las fases del procedimiento. Una vez se dictamina una resolución de la solicitud, todos los acumulados se archivan y se modifica el acumulador como único expediente válido en el derecho de agua.

2.4 Terminología

La siguiente terminología es común en los procesos de resolución de expedientes.

Captaciones: Son los puntos de extracción del agua. Por lo general suelen ser pozos de extracción y se registran en el sistema ofreciendo un identificador numérico único, un nombre que suele ser la zona en la que se encuentran y la coordenada geográfica. Existen otros puntos a parte de pozos como las depuradoras y embalses que, a efectos, son lo mismo.

Contadores: Son dispositivos que permiten contabilizar el volumen de agua que pasa a través de él. Estos dispositivos por lo general tienen un punto de captación como entrada del agua y un único punto de salida del agua, pero existe la posibilidad de que en la entrada de agua tenga varios puntos de diferentes captaciones, aunque no suelen ser muy habituales estos casos. Su unidad de medida es el metro cúbico (m³).

Tipo de usos: A la hora de aprobar una concesión, la confederación tiene en cuenta la finalidad que se dará al agua extraída. Tienen diferenciados siete tipos de uso y dentro de cada tipo se clasifican en una gran variedad de subtipos que especifican de forma más detallada su destinación. Mostramos los tipos de uso de agua a la que se puede destinar:

- Doméstico
- Ganadero
- Hidroeléctrico
- Industrial
- Recreativo
- Riego
- Otros usos agrícolas

Dominio Público Hidráulico: Son todos los bienes y servicios con propiedad junto riqueza nacional dictaminados en la constitución que establece que es cada Ley quien determina dichos bienes. Se entiende todos los cauces de corrientes naturales, los lechos de lagos, lagunas y embalses en superficiales en cauces públicos. Todos ellos están reflejados en la Ley de Aguas, aprobado por Real Decreto Legislativo 1/2001 de 20 de julio.

3 Funcionalidad requerida

En el punto actual se van a detallar las funcionalidades principales planteadas y desarrolladas durante el periodo de desarrollo del programa. En ellas se destacan los puntos Derecho, Consumo y Análisis del derecho y consumo con mayor énfasis por ser los objetivos principales y donde ha recaído más tiempo en el planteamiento y desarrollo.

3.1 Búsqueda

La función imprescindible para poder encontrar entre todos los expedientes que la confederación hidrográfica contiene en su base de datos los que nos importan para visualizar datos o analizarlos. Se ofrece para la búsqueda de los expedientes con cuatro alternativas para encontrar los que el usuario esté interesado y necesite realizar el cálculo o ver la información de sus derechos y consumos:

Expediente: Al realizar la creación y registro de un expediente en el sistema se le asocia una referencia en base del año de registro, dos caracteres del departamento y un valor numérico correlativo al anterior expediente insertado en la base de datos. En base a esta metodología, el usuario debe introducir la referencia exacta. Esta opción está pensada para el estudio de un expediente en concreto.

Captación: Esta opción permite buscar sobre los puntos de captación del agua con las que se abastece, indistintamente si se busca el punto o el nombre, y extraer los expedientes asociados a la referencia. Un expediente puede tener una única captación de agua, pero también puede contener puntos múltiples de captación. Todo expediente que contenga una captación, aunque no sea su totalidad, se tiene en cuenta a la hora de mostrar los resultados. En esta opción de búsqueda no hace falta conocer con exactitud el nombre o la identificación de la captación.

Contador: Está alternativa permite encontrar los expedientes asociados al nombre o la identificación de contador. En esta opción el programa identifica si el valor puesto es numérico o si es una cadena de texto. En el primer caso, buscará el valor exacto, mientras que, si se busca por el nombre del contador, se realiza una búsqueda que contenga el texto escrito.

Una vez seleccionado la alternativa de búsqueda, escrito el valor del criterio y activada la función, el programa encontrará las coincidencias en todos los expedientes de la base de datos y mostrará en un nuevo formulario con nueva información acorde a los criterios de búsqueda. Los datos se formatean en una lista y se muestra la referencia del expediente y el número total de contadores asociados.



3.1.1 Búsqueda Avanzada

Consiste en una mejora de la búsqueda que ayuda a encontrar un conjunto de expedientes mediante otros criterios. El usuario puede elegir función utilizar o la búsqueda por defecto o la búsqueda avanzada.

Los nuevos criterios se dividen en seis grupos diferenciados que son: Expedientes, personas, captaciones, usos, aprovechamiento, contadores / Grupo de contadores. Ahora detallaremos los grupos y sus campos a elegir.

Expedientes

Los campos con los que se puede filtrar la búsqueda de expedientes son:

Nº / Año: El usuario inserta un valor numérico y el programa buscará los expedientes cuyo número asignado o año de creación coincida con el valor.

Referencia Local: Se debe introducir la cadena de caracteres exacta a la identificación de expediente buscado

Provincia: El usuario puede usar el criterio de búsqueda para acotar los expedientes de toda una provincia. Puede elegir entre las provincias que tiene competencia la CHJ que son Valencia, Castellón, Alicante, Teruel o Cuenca. Si el usuario no especifica una, se buscará en todas.

Término municipal: La opción se puede usar siempre y cuando se especifique una provincia. En caso de tener acotada una, se puede elegir entre uno de los municipios. En caso de no seleccionar un término municipal, se realizará entre todos los municipios existentes.

Personas

Los siguientes campos hacen referencia a la persona física o de la empresa que consta como titular de los expedientes:

Nombre: Se puede buscar por el nombre del titular del expediente.

Apellidos: Se puede buscar por los apellidos del titular del expediente.

CIF: Se debe introducir la identificación exacta de la persona física o de la empresa si se quiere buscar por CIF.

Provincia: El usuario puede usar el criterio de búsqueda para acotar los expedientes donde el titular sea de una determinada provincia. Puede elegir entre las provincias de España. Si el usuario no especifica ninguna, se buscará en todas.

Término municipal: La opción se puede usar siempre y cuando se especifique una provincia. En caso de tener acotada una, se puede elegir entre uno de los municipios. En caso de no seleccionar un término municipal, se realizará entre todos los municipios existentes.

Captaciones

Se extiende criterios de la búsqueda inicial para dar la posibilidad de concretar más a la hora de realizar la búsqueda.

Identificación: El usuario debe introducir el valor numérico exacto que haga referente a la captación. La búsqueda mostrará los expedientes asociados a la captación.

Nombre: El usuario puede buscar por el nombre de la captación.

Provincia: El usuario puede usar el criterio de búsqueda para acotar los expedientes de toda una provincia. Puede elegir entre las provincias que tiene competencia la CHJ que son Valencia, Castellón, Alicante, Teruel o Cuenca. Si el usuario no especifica una, se buscará en todas.

Término municipal: La opción se puede usar siempre y cuando se especifique una provincia. En caso de tener acotada una, se puede elegir entre uno de los municipios. En caso de no seleccionar un término municipal, se realizará entre todos los municipios existentes.

Usos

Los siguientes campos permiten encontrar los expedientes basándose en los usos que se dé al agua.

Tipo de uso: El programa ofrece los usos que se le pueden dar al agua que concede la confederación, el usuario debe introducir si desea un tipo de uso para centrar la búsqueda en uno en concreto, en caso contrario, puede seleccionar la opción de todos los usos.

Provincia: El usuario puede usar el criterio de búsqueda para acotar los expedientes de toda una provincia. Puede elegir entre las provincias que tiene competencia la CHJ que son Valencia, Castellón, Alicante, Teruel o Cuenca. Si el usuario no especifica una, se buscará en todas.

Término municipal: La opción se puede usar siempre y cuando se especifique una provincia. En caso de tener acotada una, se puede elegir entre uno de los municipios. En caso de no seleccionar un término municipal, se realizará entre todos los municipios existentes.

Aprovechamiento

Los siguientes campos hacen referencia al grupo de aprovechamiento y la relación con los expedientes.

Nombre: El usuario puede buscar por el nombre del aprovechamiento.

Provincia: El usuario puede usar el criterio de búsqueda para acotar los expedientes de toda una provincia. Puede elegir entre las provincias que tiene

competencia la CHJ que son Valencia, Castellón, Alicante, Teruel o Cuenca. Si el usuario no especifica una, se buscará en todas.

Término municipal: La opción se puede usar siempre y cuando se especifique una provincia. En caso de tener acotada una, se puede elegir entre uno de los municipios. En caso de no seleccionar un término municipal, se realizará entre todos los municipios existentes.

Contadores / Agrupación de contadores

Mediante los dispositivos de lectura de uso de agua, se puede añadir criterios en la búsqueda que el usuario quiere realizar, haciendo referencia a los contadores.

Identificación: El usuario debe introducir el valor numérico exacto referente a la captación que desee que relacione los expedientes.

Agrupación de contadores: El usuario puede seleccionar las agrupaciones existentes. En caso de no querer concretar, seleccionar la opción de todas las agrupaciones.

Nombre: El usuario puede escribir el texto que contenga el campo seleccionado para realizar la búsqueda. Es por eso que no hace falta insertar el texto exacto.

Provincia: El usuario puede usar el criterio de búsqueda para acotar los expedientes de toda una provincia. Puede elegir entre las provincias que tiene competencia la CHJ que son Valencia, Castellón, Alicante, Teruel o Cuenca. Si el usuario no especifica una, se buscará en todas.

Término municipal: La opción se puede usar siempre y cuando se especifique una provincia. En caso de tener acotada una, se puede elegir entre uno de los municipios. En caso de no seleccionar un término municipal, se realizará entre todos los municipios existentes.

3.2 Derecho

El funcionamiento relacionado con el Derecho ha sido uno de los que más tiempo y recursos ha necesitado debido a la complejidad del análisis de los datos y a que se han tomado diversas rutas a la hora de elaborar un procedimiento que ofreciera unos datos lo más cercanos posible a la realidad. A continuación se detallarán las dos vías de planteamiento inicial, los problemas encontrados en el análisis, la decisión tomada del procedimiento de cálculo y los datos a mostrar.

3.2.1 Planteamiento inicial

El objetivo fundamental es el de extraer a partir de un pequeño conjunto de expedientes y de sus relaciones con otros expedientes la información necesaria para hacer un análisis riguroso y computar de la forma más exacta posible los derechos. Se consideran tres formas diferentes de encontrar la relación entre los expedientes y se verifica si es posible utilizar dicha relación para realizar el cálculo de Derechos.

Durante el desarrollo se han analizado más de 30000 registros para formar los siguientes planteamientos.

Opción 1: Expediente Acumulador y Expediente Acumulado.

Utilizando la información almacenada en la base de datos **Alberca** se crea una vista donde se visualice los datos del expediente origen llamado acumulador y los datos del expediente destino nombrado acumulado. A partir de esta relación crear un conjunto de datos en forma de árbol y utilizando las relaciones, extraer los datos necesarias de otras fuentes.

Opción 2: Relaciones heterogenias de Expedientes

Utilizando la información almacenada en la base de datos *Alberca* se crea una vista donde se visualiza los datos de todas las relaciones entre dos expedientes. Las relaciones entre los expedientes pueden ser varias, habiendo en total 35 formas diferentes.

A partir de estas relaciones se debe crear un conjunto de datos en forma de árbol y utilizar las relaciones como guía para poder sacar los volúmenes otorgados de los expedientes para el cálculo de los volúmenes.

Opción 3: Relaciones de expediente mediante captaciones

Utilizando un conjunto de expedientes para extraer los identificadores de la captación y a partir del resultado extraer los expedientes que tengan relación con dicha captación. Una vez se tienen todos los expedientes, extraer su información de derechos usando las bases de datos existentes.

3.2.2 Problemas encontrados en el análisis

Una vez definidos los tres métodos y estudiado su viabilidad se ha sopesado cual usar para crear un procedimiento en el cálculo de derecho. Aunque todos los métodos podían llegar a ser viables a la hora del desarrollo se detectaron problemas potenciales que determinarían la elección.

Opción 1: Expediente Acumulador y Expediente Acumulado.

El mayor contratiempo que se encontró para usar dicho método son los errores humanos al registrar los datos referentes a la relación entre expediente acumulador-acumulado. A la hora de analizar los registros se descubrieron un gran número de expedientes acumulados huérfanos, otros relacionados como uno mismo, también expedientes con relaciones cíclicas entre varios expedientes, y otros errores menos frecuentes.

Se analizó el posible coste computacional que produciría el tener que controlar todos los errores y afrontar el solventar los errores que podría ocasionar a la hora de realizar el cálculo de derechos.

Al final, se concluyó que dicho método no sería desarrollado si existía una alternativa más simple.

Opción 2: Relaciones de Expedientes

El planteamiento inicial es extraer todas las relaciones que pueda tener un expediente en concreto para utilizarlo en el cálculo de derechos. La dificultad planteada en este método se hallaba en las diferentes relaciones que puede tener un expediente ya que no encontramos la relación expediente acumulador-acumulado. Después de un tiempo analizando esta opción, se vio que la existencia de tantos tipos de relación haría complejo el cómputo por tener que lidiar con muchos casos diferentes, por lo que fue descartada.

Opción 3: Relaciones de expediente mediante captaciones

Durante el estudio de la relación de expedientes se observó la posibilidad de utilizar las relaciones de expedientes mediante la identificación de sus captaciones

Después de analizar los datos, se vio que era viable y sencillo para desarrollar un procedimiento que calculase el derecho. Después de verificar con otros empleados de la confederación, se inició de inmediato el desarrollo del procedimiento.

3.2.3 Procedimiento del cálculo de derecho

Después de un arduo análisis de cómo realizar el cálculo de derechos, se ha llegado a la conclusión de realizar utilizando el siguiente procedimiento:

1. Selección de expedientes para el cálculo.

Una vez se obtiene el conjunto de expedientes por el resultado de la búsqueda realizada por la función de búsqueda, seleccionamos las referencias locales de los expedientes que nos interesan para el cálculo y se pasa a la siguiente fase.

2. Búsqueda de expedientes que contengan la misma identificación de la captación.

A partir de la referencia local de los expedientes seleccionados, se realiza una búsqueda en los registros en las bases de datos de **Alberca** para obtener las captaciones que utilizan. Una vez obtenido el resultado, se efectúa una nueva búsqueda para extraer todos los expedientes relacionados a partir de las captaciones.

3. Elegir que expedientes se quieren contemplar para el cálculo.

Una vez tenemos los expedientes, hay que elegir cuales contemplar para el análisis. Para ello hay que ver la situación administrativa del expediente y elegir entre dos opciones.

a) Expedientes resueltos

Seleccionando los expedientes con la situación administrativa resuelta, se seleccionan todos aquellos con una resolución favorable. Se interpretan los expedientes resueltos de forma favorable, aquellos su estado sea uno de los siguientes casos:

- Con aprobación de las obras
- Con autorización a precario
- Con resolución de aprobación de explotación

- Con resolución de aprobación de investigación
- Con resolución de aprobación de modificación
- Con resolución de autorización
- Con resolución de inscripción
- Con resolución de transferencia de titularidad
- Con resolución de otorgamiento de concesión
- Resuelto con resolución que mejora los datos de inscripción
- Resuelto con propuesta de inicio de Modificación de características.

Del mismo modo, para considerar que estados son desfavorables se contemplan los siguientes casos:

- Caducada
- Con archivo
- Con resolución de extinción
- Con resolución denegatoria de autorización
- Con resolución denegatoria de concesión
- Con resolución denegatoria de explotación
- Con resolución denegatoria de extinción
- Con resolución denegatoria de inscripción
- Con resolución denegatoria de investigación
- Con resolución denegatoria de modificación
- Con resolución denegatoria de transferencia
- Resuelto con archivo de actuaciones
- Resuelto: Con archivo
- Sin autorización a precario

b) Expedientes resueltos + expedientes en trámite

En este caso los expedientes a tener en cuenta a la hora de realizar el cálculo, son aquellos expedientes resueltos junto aquellos que a fecha actual la situación administrativa está en trámite.

Con los expedientes con la situación administrativa resuelta se usan para el computo aquellos con un estado de resolución favorable descrito en el punto anterior, así como ignorar todo aquel que su estado no sea favorable. En el caso de la situación administrativa en trámite, se contemplan todos los expedientes

4. Cálculo de derechos

Una vez validados los expedientes, se procede a la extracción de la información relacionada con el derecho de agua de cada expediente y extraer los tipos de usos junto el volumen de agua destinada para dicha actividad y realizar el cálculo.

3.2.4 Datos a mostrar

Para mostrar los datos del derecho del conjunto de expedientes seleccionados, se muestran los datos en una tabla de nueve columnas. Dependiendo del número de expedientes que se utilice en el cálculo, se mostrará en la primera columna el identificador de la captación o la referencia local del expediente. De la columna dos



hasta la ocho mostrarán el volumen permitido en cada tipo de uso que se referencie en la primera columna y la novena y última columna, el total de todos los usos.

Una vez mostrado todos los datos, se añade una nueva fila donde se muestra la suma de todos los valores de cada uso y la suma de todos los totales tal y como se muestra en los dos ejemplos.

Cuando solamente hay un expediente, se muestran en detalle sus captaciones:

	USO 1	USO 2	USO 3	USO 4	USO 5	USO 6	USO 7	TOTAL
CAPT 1	406	152	406		534			1498
CAPT 2	123		241		322			686
...
CAPT N				145				145
TOTAL	529	152	647	145	856			2329

Si existe más de un expediente, se muestra el global de cada uso:

	USO 1	USO 2	USO 3	USO 4	USO 5	USO 6	USO 7	TOTAL
Expediente 2020XX0001	406	152	406		534			1498
Expediente 2020XX0002	123		241		322			686
...
Expediente 2020XX0003				145				145
TOTAL	529	152	647	145	856			2329

3.3 Consumo

Para la realización del cálculo del consumo se utilizan los datos internos de confederación que se administran con una aplicación con el nombre de *Contadores*. Usando la información almacenada en la base de datos administrada por la aplicación con el nombre de *ContadoresCHJ* se ha procedido a realizar el cálculo de volúmenes.

Durante el apartado explicaremos el planteamiento inicial para proceder a realizar el cálculo, además de los problemas encontrados a la hora de realizar el procedimiento y sus resultados, así como los datos a mostrar.

3.3.1 Planteamiento inicial

La situación en octubre de 2017 CHJ usa una aplicación web llamada *Contadores* para que los empleados inserten los datos de lectura que los usuarios y/u operadores envían (teóricamente) cada mes.

A la hora de dar de alta un nuevo contador se procede a asignar un expediente junto a una captación. Con este método se pueden oscilar varios contadores a un mismo expediente.

Es posible insertar en el contador más de una captación, es decir, que a la hora del aprovechamiento del agua su entrada provenga de diferentes puntos y se contabilice por el contador para tener una única salida. Similarmente, que una captación puede tener más de un contador.

Una vez identificado el sistema de contadores y su relación con las captaciones y los expedientes, se procede a definir cómo calcular las lecturas de volumen de los contadores. Al analizar las lecturas de contador se descubrió que, aunque el intervalo de tiempo entre lecturas es contante en la mayoría de casos, existen otros para los que es irregular y pueden contener desde una lectura mensual hasta una única lectura anual; es por ello que se ha optado por la realización de varias hipótesis a la hora de realizar el cálculo.

Para calcular el consumo debemos tener en cuenta que se tiene que seleccionar un intervalo de tiempo de lecturas y también el planteamiento de como contabilizar el consumo. El usuario debe elegir el intervalo de tiempo de lecturas entre las que puede elegir, año natural, año hidrológico o una selección manual:

- **Selección de fechas manualmente:** El usuario puede elegir el intervalo que más se ajuste a sus necesidades. Donde la fecha nunca puede ser superior al día actual ni la fecha de inicio ser inferior a la fecha de fin del intervalo.
- **Año natural:** Se ofrece la opción de establecer la fecha de todo un año vigente que establece desde el 1 de enero hasta el 31 de diciembre del año seleccionado.
- **Año hidrológico:** Comprenden desde el 1 de octubre hasta el 30 de septiembre del siguiente año. Este periodo es distinto al año natural por motivos climatológicos, donde coincide el comienzo de la temporada de lluvias en el territorio español.

Una vez seleccionado el intervalo de tiempo, se selecciona que hipótesis para establecer que lecturas serán válidas y utilizadas a la hora de realizar el cálculo. Se han establecido 4 hipótesis que se describen a continuación.

Hipótesis 1 - Lecturas más cercanas

Se escogerá las lecturas que estén más cercanas al intervalo de tiempo establecido indistintamente si se encuentran dentro de las fechas establecidas como fuera de ellas.





Ilustración 2: Gráfico ilustrando la Hipótesis 1

En la imagen podemos ver que el intervalo seleccionado es desde el 30 de setiembre de 2016 hasta el 30 de junio de 2017. Tanto la fecha de inicio como la final del intervalo está entre dos fechas, se calculará los días entre las dos lecturas y escogerá el de menor espacio de tiempo.

Hipótesis 2 - Lecturas más cercanas dentro del intervalo

Será válida toda lectura que esté dentro de las fechas de inicio y fin seleccionadas por el usuario. Todas las demás serán descartadas.

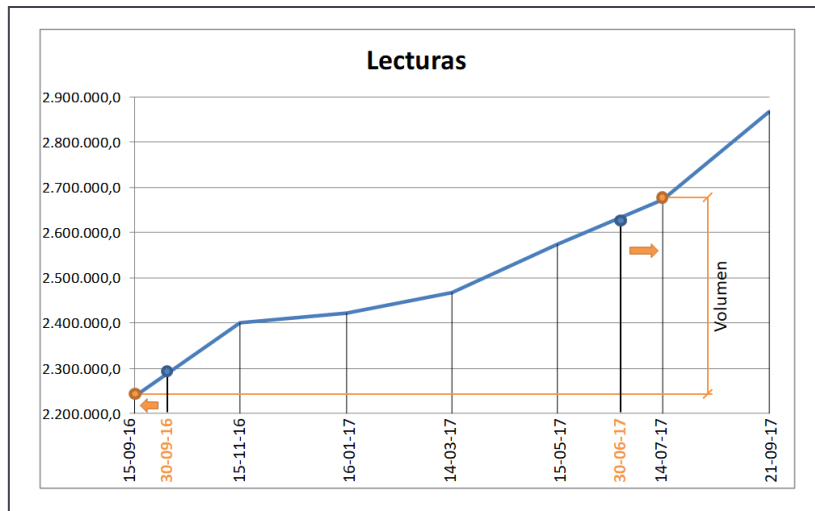

Ilustración 3: Gráfico ilustrando la Hipótesis 2

En la imagen podemos ver que el intervalo seleccionado es desde el 30 de setiembre de 2016 hasta el 30 de junio de 2017. Las lecturas validas son todas las que estén entre dicho intervalo.

Hipótesis 3 - Lecturas más cercanas sin pasar el número de días

Para la hipótesis calculamos los días entre la fecha de inicio y la fecha de fin del intervalo. El número de días es el máximo que tendrá en cuenta para seleccionar las lecturas que serán válidas para el cálculo del consumo.

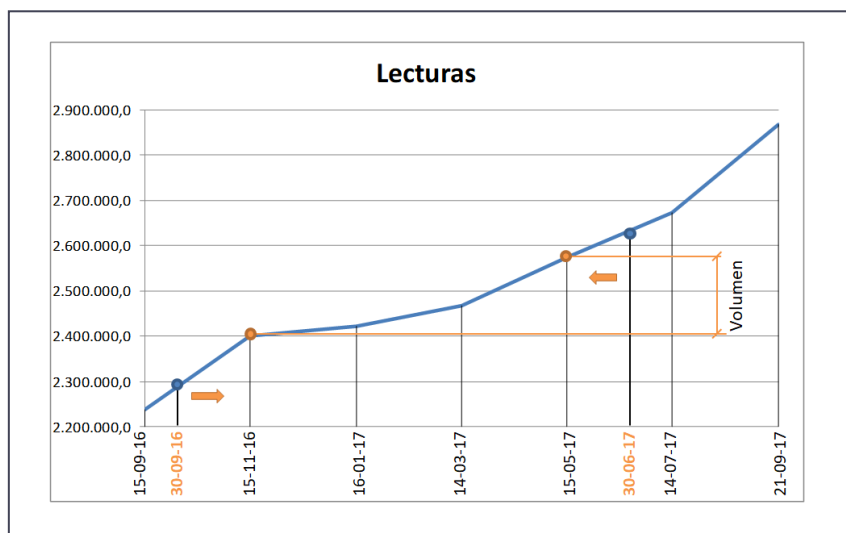
Extraemos las lecturas del intervalo de tiempo y además una lectura más en cada extremo del intervalo para la hipótesis. Calculamos los días entre la primera lectura y la última, entre la primera lectura y la antepenúltima, la segunda lectura hasta la última y la segunda hasta la antepenúltima.

Una vez tenemos los 4 cálculos, seleccionamos el intervalo que se acerque, sin pasarse al número máximo de días de las fechas de inicio y fin que ha seleccionado por el usuario anteriormente y se realiza el cálculo del consumo.



Ilustración 4: Gráfico ilustrando la hipótesis 3

En la imagen podemos ver que el intervalo seleccionado es desde el 30 de setiembre de 2016 hasta el 30 de junio de 2017. El número de días entre las fechas era de 273. Al calcular los días entre las lecturas descritas anteriormente observamos los 4 casos con los días 302, 241, 242, 181.

El primer caso se descarta por superar los días del intervalo y se selecciona el caso más cercano en los días máximos. En este ejemplo, seleccionamos el caso 2 que equivale a coger las lecturas entre el 11 de setiembre de 2016 hasta el 14 de julio de 2017 para realizar el cálculo.

Hipótesis 4 - La estimación

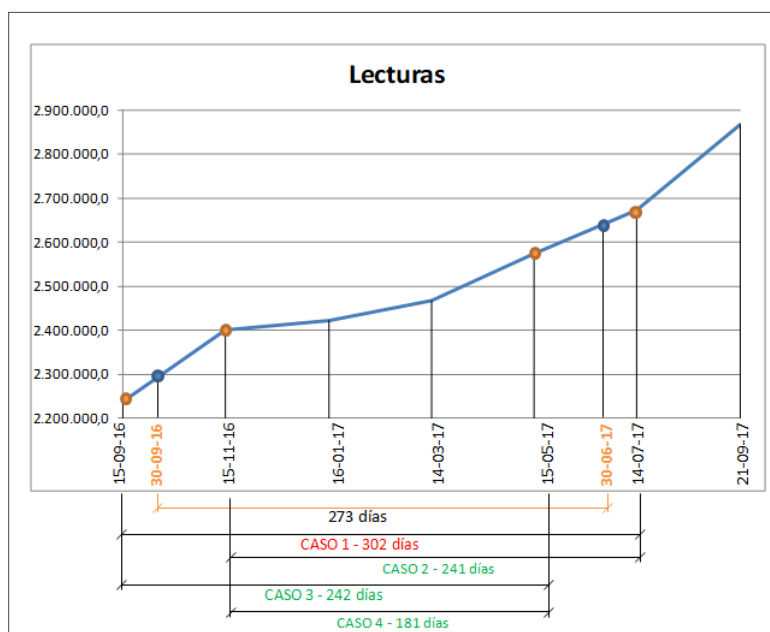
A partir de un intervalo de tiempo seleccionado entre dos fechas, se realiza el cálculo usando la hipótesis 2. Una vez realizado el cálculo, se contabilizan los días que faltan desde la fecha de las lecturas seleccionadas hasta las fechas introducidas por el usuario.

Con los datos de consumo realizados con la hipótesis 2, se extrae una media de consumo diario se multiplica por el número de días contabilizado anteriormente. Seguidamente se suman los resultados obtenidos para tener la estimación de consumo.



Ilustración 5: Gráfico ilustrando la hipótesis 4

En la imagen podemos ver que el intervalo seleccionado es desde el 30 de setiembre de 2016 hasta el 30 de junio de 2017. Usando la hipótesis 2 se realiza el cálculo de las lecturas del 15 de noviembre de 2016 hasta el 15 de mayo del 2017.

Entre la fecha seleccionada de inicio hasta la primera lectura valida hay 46 días y desde la última lectura hasta la fecha final hay 46 días con lo que hace un total de 92 días. Extraemos la media de consumo diaria del cálculo realizado por la hipótesis 2 y se le multiplica por los 92 días. A este resultado se le suma al cálculo realizado anterior.

3.3.2 Problemas encontrados

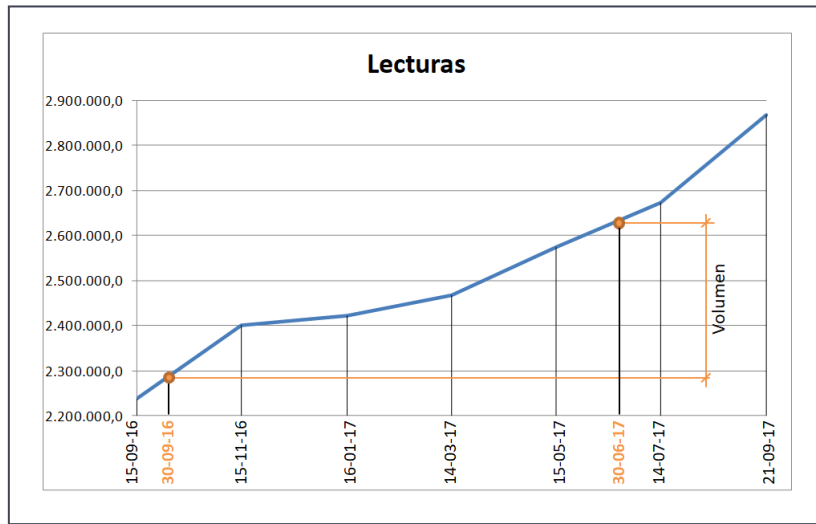
Durante el desarrollo se encontraron tres dificultades destacadas relacionadas con las lecturas de contadores.

La periodicidad

Como se ha descrito anteriormente la introducción de lecturas suele ser periódica en el mismo intervalo entre registros, pero en otras lecturas se registran irregularidad entre lecturas. La solución aplicada es la implementación de la cuarta hipótesis descrita anteriormente, que junto a las demás ofrecen soluciones al seleccionar los intervalos de tiempo junto a sus lecturas.

Incidencias y limitaciones del contador.

El medidor del cauce de agua no es perfecto y con el paso del tiempo la alta presión del agua erosiona los mecanismos internos de medición hasta el punto de provocar fallos que pueden significar el mal funcionamiento y que el operador tenga que abrir incidencia que finalice en la reparación del aparato o la propia sustitución.

Por otra parte, la propia limitación de los dígitos que marca el contador puede ocasionar irregularidades en la lectura al reiniciar el contador a cero.

Ausencia de tipos de uso en contador

Las bases de datos que gestiona el programa *Contador* no contemplan en su información el fin al que se destina el agua. Esto obliga a realizar una modificación del programa que gestiona la base de datos *ContadoresCHJ* con la inserción de un nuevo campo de Tipo de uso. Esta modificación se implementará en un futuro por los encargados de la aplicación.

3.3.3 Procedimiento al cálculo de consumo

El procedimiento que se va a realizar tiene en cuenta los problemas identificados y les da solución. Cuenta con varios pasos a realizar.

1. Configurar datos

Con el conjunto de expedientes seleccionados en base al resultado de la búsqueda realizada, el usuario debe elegir el intervalo de tiempo mediante dos fechas, siendo la inicial anterior a la final o eligiendo un año natural o hidrológico. Debe finalizar la configuración de datos seleccionando qué hipótesis quiere emplear para el cálculo.

2. Extraer contadores.

Se procede a identificar los contadores relacionados con cada expediente del conjunto además de extraer la información referente al contador:

- Identificación de captación
- Identificación del contador
- Tipo de Uso

3. Sacar las lecturas de los contadores

Una vez se obtienen los datos de los contadores, se procede a extraer todas las lecturas realizadas dentro del intervalo de tiempo seleccionado además de una lectura anterior y posterior si existieran, ya que dependiendo de la hipótesis seleccionada puede ser necesario la lectura más cercana al intervalo de tiempo.

4. Realizar cálculo de volumen

Una vez recogidas todas las lecturas, se realiza el cálculo del volumen de agua utilizado durante el periodo establecido por el usuario. En caso de que en una lectura se encuentre una incidencia se procederá de diferente forma.

Si es una incidencia de avería del contador no se sumará el volumen de dicha lectura con la anterior y se extraerá la siguiente para realizar el cálculo. Si en cambio, la incidencia es una sustitución de contador, se deberá crear un subtotal del volumen calculado hasta el momento y empezar un nuevo sumatorio a partir del nuevo contador.

Además, se deberá analizar el consumo entre lecturas para el posible valor negativo por superar la medición máxima del contador y restablecido a cero o por un error humano al introducir el valor de lectura. En caso de ser error humano, el volumen calculado se ignorará, en cambio, si el contador ha dado la vuelta, se calculará en dos pasos, calculando desde la lectura hasta el límite del contador y luego sumando el valor de la lectura más próxima.

5. *Mostrar datos*

Una vez se tengan el volumen, se procede a preparar los datos obtenidos y mostrar los datos

3.3.4 Datos a Mostrar

Para mostrar los resultados los datos se estructuran en una tabla de nueve columnas, haciendo la distribución igual al apartado de Derecho. Dependiendo del número de expedientes que se tengan que mostrar donde se tengan datos para realizar la lectura, mostrará en la primera columna el identificador de la captación o la referencia local del expediente. De la columna dos hasta la ocho mostrarán el volumen de cada tipo de uso que se referencie en la primera columna y la novena y última columna, el total de todos los usos.

Una vez mostrado todos los datos, se añade una nueva fila donde se muestra la suma de todos los valores de cada uso y la suma de todos los totales tal y como se muestra en los dos ejemplos.

Cuando solamente hay un expediente, se muestran los consumos por las captaciones:

	USO 1	USO 2	USO 3	USO 4	USO 5	USO 6	USO 7	TOTAL
CAPT 1	406	152	406		534			1498
CAPT 2	123		241		322			686
...
CAPT N				145				145
TOTAL	529	152	647	145	856			2329

Si existen más de un expediente, se muestran el global de cada uso:

	USO 1	USO 2	USO 3	USO 4	USO 5	USO 6	USO 7	TOTAL
Expediente 2020XX0001	406	152	406		534			1498
Expediente 2020XX0002	123		241		322			686
...
Expediente 2020XX0003				145				145
TOTAL	529	152	647	145	856			2329

3.4 Análisis del Derecho y Consumo

Una vez realizado el cálculo de la concesión de agua del grupo de expedientes y averiguado el consumo realizado en un periodo de tiempo, se analiza y controla si la entidad cumple con el acuerdo realizado por el CHJ.

DATOS DE DERECHO									DATOS DE CONSUMO								
	USO 1	USO 2	USO 3	USO 4	USO 5	USO 6	USO 7	TOTAL		USO 1	USO 2	USO 3	USO 4	USO 5	USO 6	USO 7	TOTAL
CAPT 1	406	152	406		534			1498	CAPT 1	406	152	406		534			1498
CAPT 2	123		241		322			686	CAPT 2	123		241		322			686
...
CAPT N				145				145	CAPT N				145				145
TOTAL	529	152	647	145	856			2329	TOTAL	529	152	647	145	856			2329

	USO 1	USO 2	USO 3	USO 4	USO 5	USO 6	USO 7	TOTAL
Expediente 2020XX0001	406	152	406		534			1498
Expediente 2020XX0002	123		241		322			686
...
Expediente 2020XX0003				145				145
TOTAL	529	152	647	145	856			2329

	USO 1	USO 2	USO 3	USO 4	USO 5	USO 6	USO 7	TOTAL
Expediente 2020XX0001	406	152	406		534			1498
Expediente 2020XX0002	123		241		322			686
...
Expediente 2020XX0003				145				145
TOTAL	529	152	647	145	856			2329

Ilustración 6: Comparación de los datos a mostrar de Derechos y Consumo

Gracias a que los datos mostrados en Derecho y Consumo comparten la misma estructura, el realizar el análisis resulta sencillo ya que solamente hay que comparar los valores teniendo en cuenta la misma referencia local del expediente, la identificación de la captación y el tipo de uso.

Para ello se mostrarán los datos de los derechos y se comparará si el valor es mayor que el consumo realizado. Para identificar el resultado se modificará el fondo de la celda de un color u otro. Se establecen tres colores para identificar resultados. Para hacerlo intuitivo para el usuario, se han utilizado los colores verde, amarillo y rojo.

	Si el consumo está dentro de la concesión establecida, el fondo de la celda será verde
	Si el dato tiene alguna error tanto en el derecho o consumo, se mostrará de color amarillo el fondo.
	Si el consumo sobrepasa la concesión, el fondo la celda de la tabla se mostrará de color rojo

3.4.1 Datos a mostrar

La estructura es idéntica tanto a Derecho como a Consumo. Dependiendo del número de expedientes que se utilice en el cálculo, se mostrará en la primera columna el identificador de la captación o la referencia local del expediente. De la columna dos hasta la ocho mostrarán el volumen permitido en cada tipo de uso que se referencie en la primera columna y la novena y última columna, el total de todos los usos.

Una vez mostrado todos los datos, se añade una nueva fila donde se muestra la suma de todos los valores de cada uso y la suma de todos los totales tal y como se muestra en los dos ejemplos.

Ejemplo de los datos con un solo expediente

	USO 1	USO 2	USO 3	USO 4	USO 5	USO 6	USO 7	TOTAL
CAPT 1	406	152	406		534			1498
CAPT 2	123		241		322			686
...
CAPT N				145				145
TOTAL	529	152	647	145	856			2329

Ejemplo de los datos cuando hay más de un expediente:

	USO 1	USO 2	USO 3	USO 4	USO 5	USO 6	USO 7	TOTAL
Expediente 2020XX0001	406	152	406		534			1498
Expediente 2020XX0002	123		241		322			686
...
Expediente 2020XX0003				145				145
TOTAL	529	152	647	145	856			2329

3.5 Alertas

Durante esta fase del desarrollo, el sistema de alertas no es implementado, pero si ha sido analizado para futuras fases.

Con el tiempo, el estado ha español aprobado, reformado y derogado leyes que han repercutido en CHJ obligando a tener que alterar bases de datos con la inserción o eliminación de campos y del mismo modo, tener que modificar los procedimientos para adecuarse a las nuevas leyes.

Gran parte de los expedientes actuales tienen vigor desde los años ochenta y existen un gran número de casos donde se deberá identificar casos y alertar al usuario de posibles errores para que se tenga en cuenta e incluso adecuar los datos a las actuales leyes.

No obstante, las alteraciones producidas por las leyes no son el único factor a tener en cuenta en el sistema de alertas. El error más común encontrado en los registros es el factor humano a la hora de realizar los registros o modificar los datos, para ellos también se tiene que informar al usuario para que tenga en cuenta y poder realizar las acciones pertinentes si se precisan.

Cierto tipo de alertas deben verificar los datos para encontrar ciertos casos que pueden infringir las concesiones al igual que fallos en los datos que no permita el control de las concesiones. El departamento de Concesiones del CHJ ha solicitado incluir en el programa los siguientes casos.

Expedientes en situación desfavorable con contador

Una de las funciones del CHJ es controlar el cumplimiento de la ley de aguas y los agentes de campo supervisan y registran el valor de los contadores de forma periódica. Dichas lecturas pueden tener un flujo de volumen de agua no permitido ya sea por una situación administrativa resuelta de forma desfavorable, por revocación o caducidad de concesión.

Para ello hay que analizar el volumen de agua registrado en los contadores y ver en su expediente su situación administrativa y si está resuelta y con un estado desfavorable ver que no esté usando agua. Si fuera así, se mostrará por pantalla para que el operario que esté utilizando la aplicación haga las acciones sancionadoras pertinentes.

Contadores sin expediente asociado

Hay un gran número de casos donde los contadores no tienen relacionado su expediente y quedan huérfanos por el resultado un error humano a la hora de registrarlo o por la ausencia en el registro. Para ello se necesita analizar los posibles errores y mostrar los casos para poder resolverlos.

4 Bocetos

Antes de desarrollar la interfaz gráfica de la aplicación, se solicitó al grupo de usuarios finales que elaboraran unos bocetos de cómo debería ser la aplicación. El grupo de usuarios son ajenos a la disciplina de las tecnologías de la información, es por eso, que los bocetos realizados no son muy detallados. Aun así, se ha tenido una idea más clara a la hora de realizar el diseño de la interfaz final a utilizar.

4.1 Principal

El boceto muestra una interfaz con un título 'BÚSQUEDA' acompañado de un ícono de lupa. Debajo, se encuentra el campo 'BUSCAR POR:' con un menú desplegable que muestra las opciones: 'Expediente', 'Captación (Id/Nombre)', 'Contador (Id/Nombre)' y 'Aprovechamiento'. A la derecha del menú hay un campo de texto para ingresar el término de búsqueda. En la parte inferior del formulario de búsqueda hay un botón amarillo que dice 'Búsqueda avanzada'. A la derecha del formulario principal hay un botón rojo que dice 'ALERTAS'.

Ilustración 7: Boceto del formulario principal

El formulario nada más iniciar el programa tiene tres apartados, búsqueda, búsqueda avanzada y Alertas. Con el botón de Alertas abre el formulario de Alertas, mientras que en la Búsqueda avanzada abre el formulario con el mismo nombre. La búsqueda envía al usuario al formulario de Resultado Búsqueda.

4.2 Alertas

El boceto del formulario de Alertas muestra un título 'ALERTAS' en rojo. Debajo del título hay tres cuadros rectangulares que representan diferentes tipos de alertas: 'EXPEDIENTE EN SITUACIÓN DESFAVORABLE CON CONTADOR', 'CONTADORES SIN EXPEDIENTE ASOCIADO' y 'ERRORES ACUMULACIÓN'.

Ilustración 8: Boceto del formulario de Alertas

Al entrar desde el formulario principal con el botón de Alertas, aparece el formulario con tres botones. Cada uno debe abrir un nuevo formulario con el resultado de las alertas.

4.3 Búsqueda Avanzada

CRITERIOS DE BÚSQUEDA

<p>EXPEDIENTES</p> <p>Nº Año <input type="text"/></p> <p>Ref. Local <input type="text"/></p> <p>Provincia <input type="text" value="▼"/></p> <p>Término Municipal <input type="text" value="▼"/></p>	<p>PERSONAS</p> <p>Nombre <input type="text"/></p> <p>Apellidos <input type="text"/></p> <p>CIF <input type="text"/></p> <p>Provincia <input type="text" value="▼"/></p> <p>Término Municipal <input type="text" value="▼"/></p>	<p>CAPTACIONES</p> <p>Id. <input type="text"/></p> <p>Nombre <input type="text"/></p> <p>Provincia <input type="text" value="▼"/></p> <p>Término Municipal <input type="text" value="▼"/></p>
<p>USOS</p> <p>Tipo de uso <input type="text" value="▼"/></p> <p>Provincia <input type="text" value="▼"/></p> <p>Término Municipal <input type="text" value="▼"/></p>	<p>APROVECHAMIENTO</p> <p>Nombre <input type="text"/></p> <p>Provincia <input type="text" value="▼"/></p> <p>Término Municipal <input type="text" value="▼"/></p>	<p>CONTADOR/AGRUPACIÓN DE CONTADORES</p> <p>Id. <input type="text"/></p> <p>Nombre <input type="text"/></p> <p>Agrupación de contadores <input type="text" value="▼"/></p> <p>Provincia <input type="text" value="▼"/></p> <p>Término Municipal <input type="text" value="▼"/></p>

Ilustración 9: Boceto del formulario de Búsqueda Avanzada

Accediendo desde el principal por medio del botón de Búsqueda Avanzada, accedes al formulario donde los criterios de búsqueda son mayores. Una vez insertado los campos, será llevado al formulario de Resultado Búsqueda.

4.4 Resultados Búsqueda

RESULTADOS DE LA BÚSQUEDA			
<input checked="" type="checkbox"/>	EXPEDIENTE	Nº Contadores	
<input checked="" type="checkbox"/>	_____	1	DERECHO
<input type="checkbox"/>	_____	0	
<input checked="" type="checkbox"/>	_____	1	CONSUMO
<input type="checkbox"/>	_____	1	
<input checked="" type="checkbox"/>	_____	2	DERECHO/CONSUMO
<input checked="" type="checkbox"/>	_____	1	

Ilustración 10: Boceto del formulario de Resultados de Búsqueda

Se puede llegar al formulario a través del formulario principal o a través del formulario de Búsqueda Avanzada. Se muestran los resultados de la búsqueda en una lista de Expediente y numero de contadores.

Hay tres botones que llevan a los formularios Derecho, Consumo y Análisis del Derecho y Consumo.

4.5 Derecho

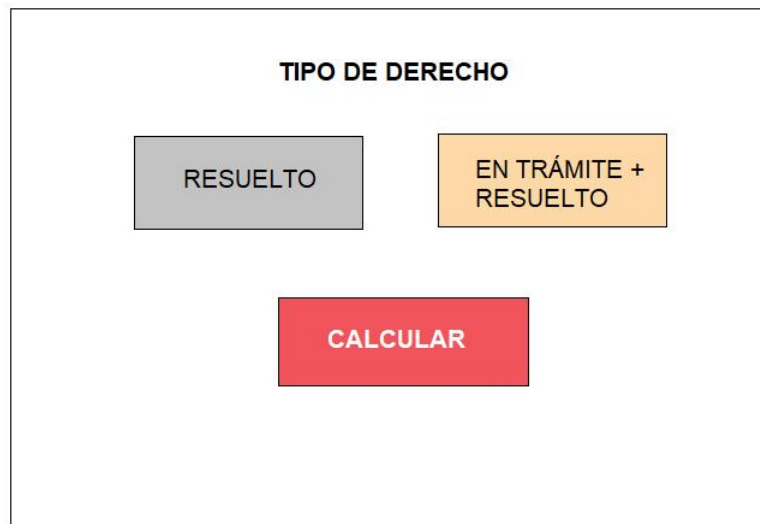

TIPO DE DERECHO

RESUELTO

EN TRÁMITE + RESUELTO

CALCULAR

Detailed description: A wireframe for a 'TIPO DE DERECHO' form. It features three buttons: a grey button labeled 'RESUELTO', an orange button labeled 'EN TRÁMITE + RESUELTO', and a red button labeled 'CALCULAR' positioned centrally below the other two.

Ilustración 11: Boceto del formulario de Derechos

En el formulario derecho solamente hay tres botones. Resuelto y En trámite y resuelto que son los botones de la situación administrativa del expediente. El botón de calcular para realizar la función de ver los derechos que se dispone.

4.6 Consumo

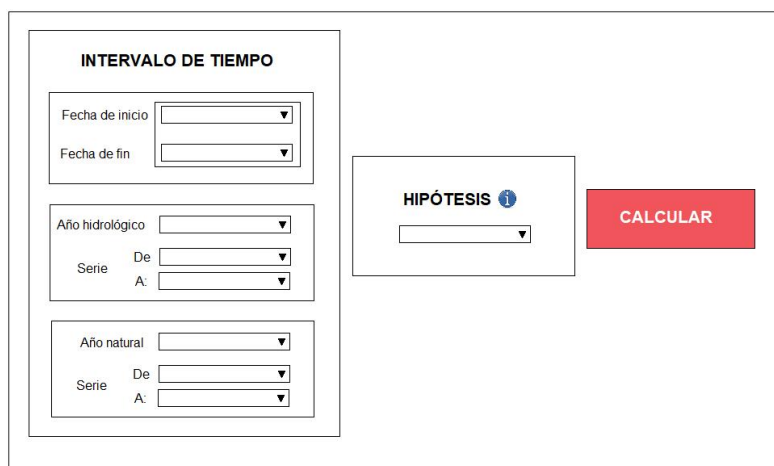

INTERVALO DE TIEMPO

Fecha de inicio

Fecha de fin

Año hidrológico

Serie De

A:

Año natural

Serie De

A:

HIPÓTESIS ⓘ

CALCULAR

Detailed description: A wireframe for a 'Consumos' form. It is divided into three main sections. The first section, 'INTERVALO DE TIEMPO', contains two date pickers ('Fecha de inicio' and 'Fecha de fin'), a hydrological year picker ('Año hidrológico'), and two series pickers ('Serie De' and 'A:'). The second section, 'HIPÓTESIS ⓘ', contains a single hypothesis picker. The third section is a red 'CALCULAR' button.

Ilustración 12: Boceto del formulario de Consumos

El formulario de consumo se divide en tres bloques principales: intervalo de tiempo, hipótesis y calcular.

En el intervalo de tiempo encontramos tres tipos de selección de tiempo, uno manual, otro de año hidrológico y el año natural. Cada uno de ellos ofrece la posibilidad de insertar las fechas.

En el bloque de las hipótesis se escoge la hipótesis, pudiendo no estar definida.

En el bloque de calcular se encuentra el botón para realizar la función de consumo.

4.7 Análisis del Derecho y Consumo



Ilustración 13: Boceto del formulario del análisis del Derecho y Consumo. El formulario está dividido en tres secciones principales:

- INTERVALO DE TIEMPO:** Incluye campos para "Fecha de inicio" y "Fecha de fin" (ambos con botones de selección de fecha), "Año hidrológico" (con botón de selección de año), y "Serie" con subcampos "De" y "A:" (ambos con botones de selección de serie). También incluye "Año natural" (con botón de selección de año) y "Serie" con subcampos "De" y "A:" (ambos con botones de selección de serie).
- HIPÓTESIS:** Incluye un campo de selección de hipótesis con un ícono de información.
- TIPO DE DERECHO:** Incluye botones de selección para "RESUELTO" (gris) y "EN TRÁMITE + RESUELTO" (naranja).

Además, hay un botón rojo "CALCULAR" ubicado a la derecha de las secciones de hipótesis y tipo de derecho.

Ilustración 13: Boceto del formulario del análisis del Derecho y Consumo

En el formulario encontramos una unión de las características del formulario de Derecho y el formulario de Consumo. Por una parte, está el intervalo de tiempo y las hipótesis del consumo y el tipo de derecho y el botón de calcular de formulario de Derecho.

4.8 Resultados

No se facilitó ningún boceto por parte de los usuarios finales de como mostrar los datos. Por dicho motivo este apartado se delegó a los responsables del área de Concesiones. Los datos a mostrar están definidos en el apartado de Funcionalidades requeridas de esta memoria.

4.9 Esquema de los bocetos

El siguiente esquema muestra la relación entre los distintos bocetos descritos arriba. Las flechas indican la posibilidad de acceder del formulario en el origen de la flecha al formulario en el destino de la flecha.”



Ilustración 14: Esquema de la relación con los Bocetos de los formularios

5 La aplicación

Una vez finalizado el tiempo de desarrollo de la aplicación, se ha entregado una versión final cumpliendo con todos los objetivos principales, además de haber incorporado también la funcionalidad de búsqueda avanzada. Se ha bautizado el programa con el acrónimo de SICA cuyo significado es Sistema Integrado de Control de Aprovechamientos.

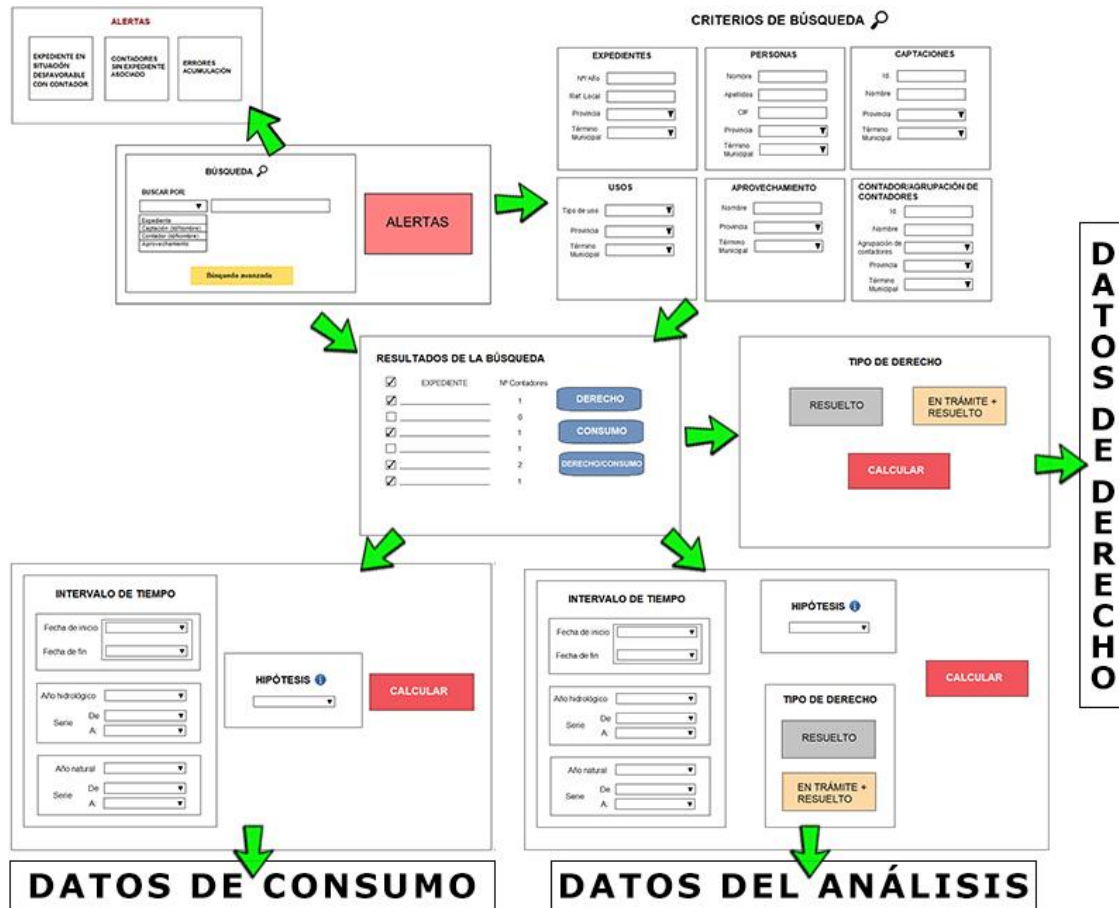

Ilustración 15: Logotipo del programa

5.1 Interfaz gráfica

A continuación, detallaremos la interfaz final del programa SICA.

5.1.1 Formulario principal (FPPal.vb)



Ilustración 16: Formulario principal

Al iniciar la aplicación muestra el formulario principal que incluye la función de búsqueda. Desde el formulario se puede acceder a la búsqueda avanzada y a las alertas mediante el menú horizontal principal

Núm.	Tipo objeto	Nombre	Descripción
01	Menu Item	Búsqueda avanzada	Opción del menú horizontal que abre el formulario FBusquedaAvanzada.vb
02	Menu Item	Alerta	Opción del menú horizontal que abre el formulario FAlertas.vb
03	Menu Item	Salir	Opción del menú horizontal que cierra la aplicación
04	Combo Box	-	Contiene las opciones para realizar la búsqueda de expedientes.
05	Text Box	-	Campo donde el usuario puede escribir el valor para realizar la búsqueda.
06	Button	Búsqueda	Realiza la búsqueda y abre el formulario FExpedientesResultado.vb

5.1.2 Búsqueda Avanzada (FBusquedaAvanzada.vb)

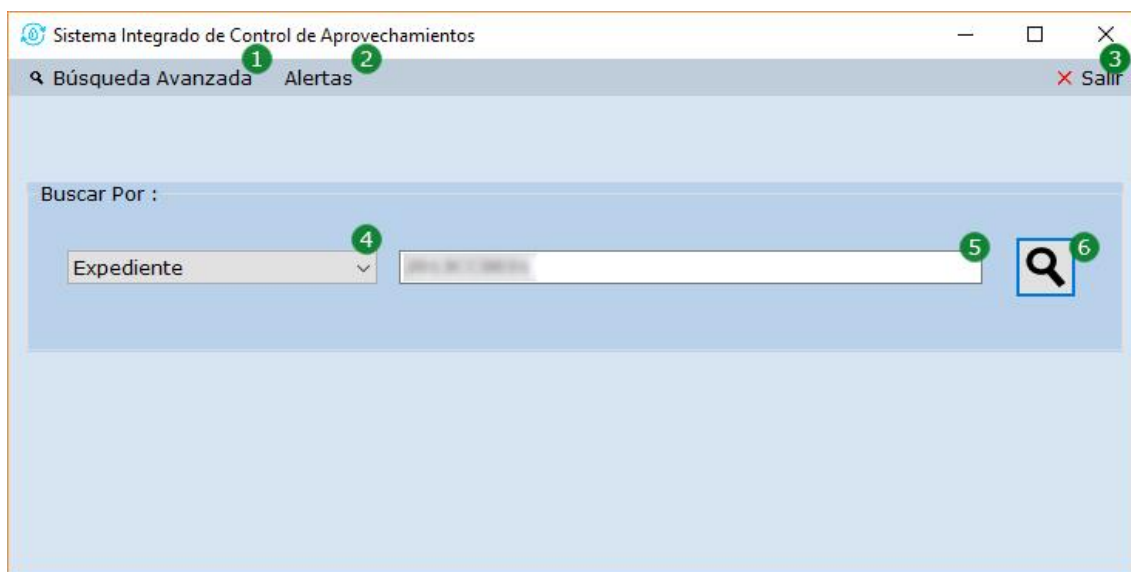
Ilustración 17: Formulario de Búsqueda Avanzada

Núm.	Tipo objeto	Nombre	Descripción
01	Menu Item	Buscar	Opción del menú horizontal que realiza la función de búsqueda y abre el formulario FResultadosBusqueda.vb
02	Menu Item	Borrar Campos	Opción del menú horizontal que borra todos los datos de los Combo Box y Textbox
03	Menu Item	Salir	Opción del menú horizontal que cierra el formulario y envía al formulario de la búsqueda predeterminada FPPal.vb.
04	Text Box	Nº / Año	Text Box para insertar el nº o Año del expediente
05	Text Box	Ref. Local	Text Box para insertar la referencia local del expediente
06	Combo Box	Provincia	Combo Box para seleccionar una provincia para buscar los expedientes que se encuentren en la provincia
07	Combo Box	Municipio	Combo Box para seleccionar un municipio para buscar los expedientes del lugar
08	Text Box	Id	Text Box para insertar la identificación de la captación
09	Text Box	Nombre	Text Box para insertar el nombre de la captación
10	Como Box	Provincia	Combo Box para seleccionar una provincia para buscar los expedientes que tengan su captación en la provincia
11	Combo Box	Municipio	Combo Box para seleccionar un municipio para buscar los expedientes con las captaciones en el lugar seleccionado
12	Text Box	Nombre	Text Box para insertar el nombre del aprovechamiento
13	Combo Box	Provincia	Combo Box para seleccionar una provincia para buscar los expedientes que tengan su aprovechamiento en la provincia

Desarrollo de una aplicación de control de consumo de agua según derecho de captación

14	Combo Box	Municipio	Combo Box para seleccionar un municipio para buscar los expedientes con las aprovechamiento en el lugar seleccionado
15	Text Box	Tipo	Text Box para insertar el tipo de uso que se quiere buscar
16	Text Box	Nombre	Text Box para insertar el nombre de una persona
17	Text Box	Apellidos	Text Box para insertar los apellidos del campo persona
18	Text Box	CIF	Text Box para insertar para buscar un CIF del titular del expediente
19	Combo Box	Provincia	Combo Box para seleccionar una provincia para buscar los expedientes que el titular esté en la provincia seleccionada
20	Combo Box	Municipio	Combo Box para seleccionar un municipio para buscar los expedientes con el titular del lugar seleccionado
21	Text Box	Id	Text Box para insertar el identificador de un contador o grupo de contadores
22	Text Box	Nombre	Text Box para insertar para buscar el nombre de un contador o grupo de contadores
23	Combo Box	Agrupación	Combo Box para poder seleccionar una agrupación de contadores existentes.
24	Combo Box	Provincia	Combo Box para seleccionar una provincia para buscar los expedientes que el contador esté en la provincia seleccionada
25	Combo Box	Municipio	Combo Box para seleccionar un municipio para buscar los expedientes con el contador del lugar seleccionado
26	Button	Buscar	Botón para realizar la búsqueda utilizando los criterios de búsqueda que haya inscrito el usuario. Abre el formulario FResultadosBusqueda.vb

5.1.3 Resultado Búsqueda (FResultadoBusqueda.vb)



Ilustración 18: Formulario de Resultados de Búsqueda

La finalidad del formulario es mostrar los expedientes que se han obtenido mediante la búsqueda predeterminada o la búsqueda avanzada. En el centro se muestra con un *Datagridview* los resultados de la búsqueda, así como los botones con distintas acciones.

Núm.	Tipo objeto	Nombre	Descripción
01	Menu Item	Derecho	Opción del menú horizontal que abre el formulario FDerecho.vb
02	Menu Item	Consumo	Opción del menú horizontal que abre el formulario FConsumo.vb
03	Menu Item	Derecho / Consumo	Opción del menú horizontal que abre el formulario FDerechoConsumo.vb
04	Menu Item	Salir	Opción del menú horizontal que cierra el formulario y envía al formulario de la búsqueda predeterminada FPal.vb o de la avanzada FBusquedaAvanzada.vb
05	Data Grid View	DgvDatos	Muestra una lista con los expedientes junto el número de contadores asociados del resultado

			de la búsqueda
06	Button	Derecho	Abre el formulario FDerecho.vb
07	Button	Consumo	Abre el formulario FConsumo.vb
08	Button	Derecho / Consumo	Abre el formulario FDerechoConsumo.vb
09	CheckBox	Mostrar expedientes sin contador	Actualiza los resultados mostrados en el DgvDatos. Si no está seleccionado oculta todo expediente que no tenga ningún contador asociado
10	Button	Borrar selección	Deselecciona todos los registros del DgvDatos
11	Status Strip	-	Muestra información para el usuario.

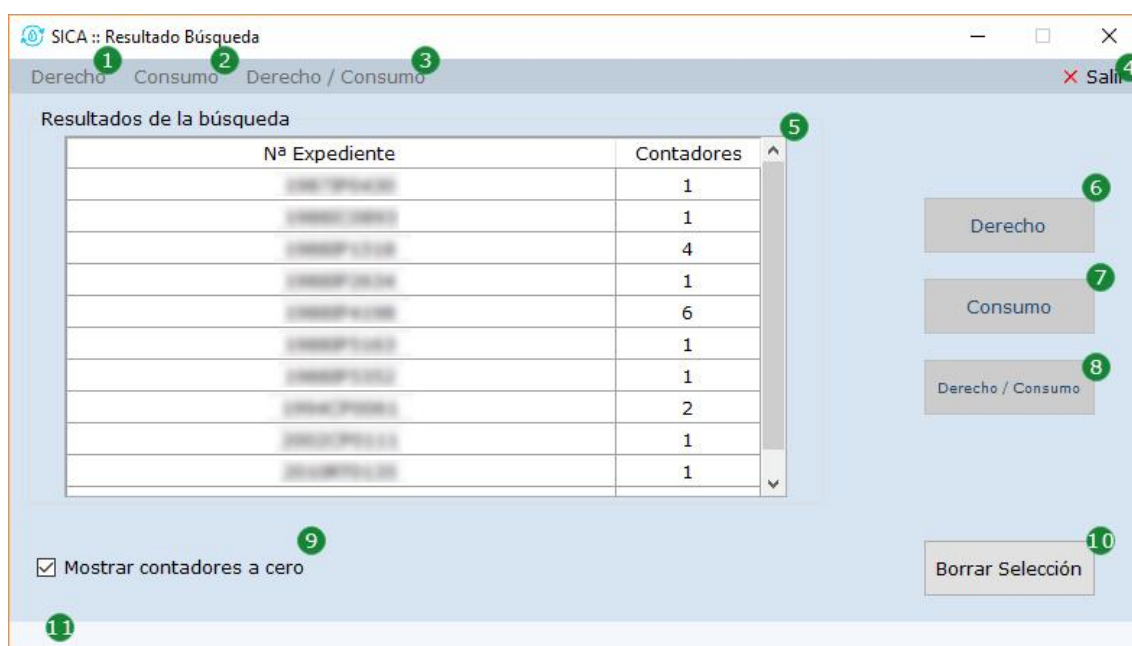
Si no se selecciona como mínimo un resultado de la búsqueda, los controles indicados con el numero uno al tres y del seis hasta el ocho estarán deshabilitados hasta su selección.

5.1.4 Derechos (FDerecho.vb)

GLOBAL

Lista de Expedientes

	Doméstico	Ganadero	Hidroeléctrico	Industrial	Recreativo	Riego	Otros usos no agrícolas	Total
Ref. [REDACTED]	0	0	0	0	0	2675040	0	668.760,00
Ref. [REDACTED]	0	0	0	0	0	134375	0	134.375,00
Ref. [REDACTED]	0	0	0	0	0	0	0	0,00
Ref. [REDACTED]	3568466	0	0	0	0	37397008	0	22.503.086,00
Ref. [REDACTED]	7130000	0	0	0	0	0	0	4.254.224,00
TOTAL	46998466	0	0	0	0	40570423	0	40.030.445,00

Lista de Captaciones

Captación	Vol. Capt
Capt. [REDACTED]	900000
Capt. [REDACTED]	1180000
Capt. [REDACTED]	1100000
Capt. [REDACTED]	0
Capt. [REDACTED]	0
Capt. [REDACTED]	800000
Capt. [REDACTED]	2400000
Capt. [REDACTED]	776178
Capt. [REDACTED]	0
Capt. [REDACTED]	0
Capt. [REDACTED]	0
Capt. [REDACTED]	0
Capt. [REDACTED]	900000

Hay un total de 8 registro(s).

Ilustración 19: Formulario de Derechos

El formulario ha sido creado para poder visualizar los datos que tienen los Expedientes seleccionados en el formulario *FResultadoBusqueda.vb*. Los datos se muestran en dos *DataGridView*, el superior muestra solamente los expedientes y los usos que tiene concedido, así como el volumen total de agua que puede utilizar. Mientras que el *DataGridView* inferior muestra en detalle cada captación relacionado con el expediente y su volumen de agua.

Núm. Tipo objeto Nombre Descripción

01	Menu Item	Exp. Resueltos	Opción del menú horizontal que muestra los expedientes con la situación administrativa Resuelta en el Data Grill View Expedientes (4)
02	Menu Item	Exp. Tramite + Resueltos	Opción del menú horizontal que muestra los expedientes con la situación administrativa Resuelta y en trámite al Data Grill View Expedientes (4)

03	Menu Item	Salir	Opción del menú horizontal que cierra el formulario y envía al formulario de la búsqueda predeterminada <i>FPPal.vb</i> o de la avanzada <i>FBusquedaAvanzada.vb</i>
04	Data Grill View	Expedientes	Contiene las opciones para realizar la búsqueda de expedientes.
05	Data Grill View	Captaciones	Campo donde el usuario puede escribir el valor para realizar la búsqueda.
06	Status Strip	-	Muestra información para el usuario.

5.1.5 Consumos (FConsumo.vb)



Ilustración 20: Formulario de Consumos

El formulario ofrece diferentes opciones para realizar la lectura de contadores y así extraer el consumo realizado. Para la selección de tiempo puede elegir entre tres posibilidades: Año hidráulico, año natural o intervalo de tiempo manual. Luego puede seleccionar entre las cuatro hipótesis que se ofrece. Una vez se tienen elegidas las opciones se puede proceder al cálculo del consumo al pulsar la opción de calcular.

Núm.	Tipo objeto	Nombre	Descripción
01	Menu Item	Calcular	Opción del menú horizontal que abre el formulario <i>FConsumoDatos.vb</i>
02	Group Radio Button 1	Intervalo de fechas	Opción para elegir las fechas de tiempo. Siendo siempre la inicio anterior a la de fin
03	Group Radio Button 1	Año Hidrológico	Opción para elegir el intervalo de tiempo establecido por el año hidrológico (comprendido entre el 1 de octubre hasta el 20 de septiembre).
04	Group Radio Button 1	Año Natural	Opción para elegir el intervalo de tiempo establecido por el año natural (comprendido entre el 1 de enero hasta el 31 de diciembre).
05	Date Time Picker	DtpInicio	Campo para elegir la fecha de inicio
06	Date Time Picker	DtpFin	Campo para elegir la fecha de fin
07	Combo Box	Año	Elección del año para el intervalo de tiempo (comprendido desde el 2000 hasta la actualidad)
08	Combo Box	Hipotesis	Selección de la hipótesis a emplear para el cálculo de las lecturas.
09	Button	Calcular	Acción para abrir el formulario <i>FConsumoDatos.vb</i>
10	Status Strip	-	Muestra información para el usuario.
11	Menu Item	Salir	Cierra el formulario y envía al usuario al Formulario <i>FResultadoBusqueda.vb</i>

Si el usuario no selecciona una hipótesis y no selecciona el intervalo de tiempo, el botón de calcular (09) como su opción de menú (01) permanecerán deshabilitado.

5.1.6 Análisis Derecho y Consumo (FDerechoConsumo.vb)

Ilustración 21: Formulario de Análisis del Derecho - Consumo

El formulario ofrece diferentes opciones antes de poder realizar el análisis. Para ello debe elegir el intervalo de tiempo con tres opciones diferentes: Año hidráulico, año natural o intervalo de tiempo manual. Luego puede seleccionar entre las cuatro hipótesis que se le ofrece. Una vez se tienen elegidas las opciones puede modificar que situación administrativa quiere tener en cuenta, por defecto se encontrará los expedientes resueltos y en trámite.

Núm.	Tipo objeto	Nombre	Descripción
01	Menu Item	Calcular	Opción del menú horizontal que abre el formulario <i>FDerechoConsumoDatos.vb</i>
02	Group Radio Button 1	Intervalo de fechas	Opción para elegir las fechas de tiempo. Siendo siempre la inicio anterior a la de fin
03	Group Radio Button 1	Año Hidrológico	Opción para elegir el intervalo de tiempo establecido por el año hidrológico (comprendido entre el 1 de octubre hasta el 20 de septiembre).
04	Group Radio Button 1	Año Natural	Opción para elegir el intervalo de tiempo establecido por el año natural (comprendido entre el 1 de enero hasta el 31 de diciembre).
05	Date Time Picker	DtpInicio	Campo para elegir la fecha de inicio

06	Date Time Picker	DtpFin	Campo para elegir la fecha de fin
07	Combo Box	Año	Elección del año para el intervalo de tiempo (comprendido desde el 2000 hasta la actualidad)
08	Combo Box	Hipótesis	Selección de la hipótesis a emplear para el cálculo de las lecturas.
09	Button	Calcular	Acción para abrir el formulario <i>FDerechoConsumoDatos.vb</i>
10	Combo Box	Situación Administrativa	Selecciona los Expedientes con una situación administrativa determinada.
11	Status Strip	-	Muestra información para el usuario.
12	Menu Item	Salir	Cierra el formulario y envía al usuario al Formulario <i>FResultadoBusqueda.vb</i>

Si el usuario no selecciona una hipótesis y no selecciona el intervalo de tiempo, el botón de calcular (09) como su opción de menú (01) permanecerán deshabilitado.

5.1.7 Datos Consumo (FConsumoDatos.vb)

Control de Consumo desde 1/1/2017 hasta 16/3/2018 con la Hipótesis 1

Lista de Expedientes

	Doméstico	Ganadero	Hidroeléctrico	Industrial	Recreativo	Riego	Otros usos no agrícolas	Total
Ref. [REDACTED]	0	0	0	0	0	0	0	85.356,00
Ref. [REDACTED]	0	0	0	0	0	0	0	0,00
Ref. [REDACTED]	0	0	0	0	0	0	0	0,00
Ref. [REDACTED]	0	0	0	0	0	0	0	0,00
Ref. [REDACTED]	0	0	0	0	0	0	0	1.521.046,00
TOTAL	0	0	0	0	0	0	0	22.698.981,00

Lista de Captaciones

	Doméstico	Ganadero	Hidroeléctrico	Industrial	Recreativo	Riego	Otros usos no agrícolas	Total
Cap. [REDACTED]	0	0	0	0	0	0	0	192.228,00
Cap. [REDACTED]	0	0	0	0	0	0	0	14,00
Cap. [REDACTED]	0	0	0	0	0	0	0	0,00
Cap. [REDACTED]	0	0	0	0	0	0	0	133.343,00
Cap. [REDACTED]	0	0	0	0	0	0	0	146.572,00
Cap. [REDACTED]	0	0	0	0	0	0	0	105.589,00
Cap. [REDACTED]	0	0	0	0	0	0	0	103.381,00
Cap. [REDACTED]	0	0	0	0	0	0	0	1.386,00
Cap. [REDACTED]	0	0	0	0	0	0	0	5.808,00
Cap. [REDACTED]	0	0	0	0	0	0	0	218.992,00
Cap. [REDACTED]	0	0	0	0	0	0	0	1.872,00
Cap. [REDACTED]	0	0	0	0	0	0	0	0,00

Ilustración 22: Formulario de los datos de Consumo

El formulario ha sido creado para poder visualizar los datos que tienen los Expedientes seleccionados en el formulario *FResultadoBusqueda.vb*. Los datos se muestran en dos *DataGridView*, el superior muestra solamente los expedientes con los consumos realizados y el tipo de uso destinado, así como el total de todos ellos. Mientras que el *DataGridView* inferior muestra en detalle cada captación relacionado con el expediente y su volumen de agua.

Núm.	Tipo objeto	Nombre	Descripción
01	Menu Item	Salir	Opción del menú horizontal que abre el formulario <i>FConsumo.vb</i>
01	Data Grill View	Expedientes	Contiene las opciones para realizar la búsqueda de expedientes.
02	Data Grill View	Captaciones	Campo donde el usuario puede escribir el valor para realizar la búsqueda.
04	Status Strip	-	Muestra información para el usuario.

5.1.8 Análisis del Derecho y Consumo Datos (FDerechoConsumoDatos.vb)

	Doméstico	Ganadero	Hidroeléctrico	Industrial	Recreativo	Riego	Otros usos no agrícolas	Total
Ref. [REDACTED]	0	0	0	0	0	2675040	0	668.760,00
Ref. [REDACTED]	0	0	0	0	0	134375	0	134.375,00
Ref. [REDACTED]	0	0	0	0	0	0	0	0,00
Ref. [REDACTED]	3568466	0	0	0	0	37397008	0	22.503.086,00
Ref. [REDACTED]	7130000	0	0	0	0	0	0	4.254.224,00
TOTAL	46998466	0	0	0	0	40570423	0	40.030.445,00

Hay un total de 8 registro(s).

Ilustración 23: Formulario de los datos del Análisis del Derecho - Consumo

Una vez seleccionado las opciones disponibles en el formulario *FDerechosConsumo.vb* se realiza el análisis de los derechos y consumo y se muestra la información en una tabla con el fondo de un color determinado dependiendo del estado. El estado esta explicado en el punto del “Análisis del Derecho y Consumo”

Núm.	Tipo objeto	Nombre	Descripción
01	Menu Item	Exp. Resueltos	Opción del menú horizontal que muestra los expedientes con la situación administrativa Resuelta
02	Menu Item	Exp. Tramite + Resueltos	Opción del menú horizontal que muestra los expedientes con la situación administrativa Resuelta & En trámite
03	Menu Item	Salir	Opción del menú horizontal que cierra el formulario y envía al formulario de las opciones del análisis del derecho/consumo (<i>FDerechoConsumo.vb</i>)
04	Data Grill View	Expedientes	Contiene las opciones para realizar la búsqueda de expedientes.
06	Status Strip	-	Muestra información para el usuario.

6 Bases de datos

Durante el desarrollo se han utilizado 3 bases de datos. **Alberca**, **ContadoresCHJ** y **VolumenesDerechos**. En *Alberca* se encuentra toda la información relacionada con los Expedientes que utiliza CHJ, mientras que en *ContadoresCHJ* se haya toda la información sobre los contadores registrados en el departamento de Concesiones de CHJ. Para finalizar la base de datos *VolumenesDerechos* contiene varias vistas que están relacionadas con las otras bases de datos nombradas anteriormente.

6.1 Base de datos Alberca

Esta base de datos es una copia actualizada diariamente de otra gestionada por el programa ALBERCA del Ministerio de Agricultura, Pesca, Alimentación y Medio Ambiente.

Como se ha descrito anteriormente, en la base de datos contiene toda la información relacionada con los Expedientes. Los datos para el cálculo de los derechos de los expedientes además de las búsquedas provienen de esta base de datos. Destacamos y detallamos 3 vistas utilizadas en nuestro programa.

6.1.1 Vista dbo.Alberca_AprovMFResolVolSup

```
SELECT DISTINCT
    e.año,
    e.NEXPEDIENTE,
    e.Ref_Local,
    e.TIPO,
    e.SUBTIPO,
    e.SituacionAdm,
    e.Estado,
    e.Motivo,
    e.Nombre_INE,
    e.Provincia,
    e.proyecto,
    v.volumen AS VolResol
    , s.superficie AS SupResol,
    v.Fecha AS FechaResol,
    v.ID_Aprovechamiento
FROM
    dbo.Alberca_ExpedCab AS e
LEFT OUTER JOIN
    dbo.Alberca_AprovMFResolVol AS v
    ON e.año = v.Año AND e.NEXPEDIENTE = v.NExpediente
LEFT OUTER JOIN
    dbo.Alberca_AprovMFResolSup AS s
    ON v.Año = s.Año AND v.NExpediente = s.NExpediente
```

Con vista sacamos una lista de todos los expedientes con una situación administrativa resuelta del departamento de Concesiones en CHJ. La información mostrada está compuesta con los datos más significativos para poder trabajar.

Para no tener una vista muy larga y compleja, se ha optado por generar otras vistas para simplificar la consulta como *Alberca_ExpedCab*, *Alberca_AprovMFResolVol* y *Alberca_AprovMFReolSup*.

Vista *dbo.Alberca_ExpedCab*

```

SELECT
    e.año,
    e.NEXPEDIENTE,
    e.Ref_Local,
    TE.DESCRIPCION AS TIPO,
    TS1.Descripcion AS SUBTIPO,
    CASE e.SITUACION_NEW
        WHEN 1 THEN 'Resuelto'
        WHEN 0 THEN 'En Trámite'
    END AS SituacionAdm,
    es.Estado,
    m.Motivo,
    t.Nombre_INE,
    p.Provincia,
    pa.Descripcion AS proyecto,
    t.idTermino,
    p.idProvincia
FROM
    dbo.EXPEDIENTES AS e
LEFT OUTER JOIN
    dbo.Tbl_Estado AS es
    ON e.ESTADO = es.IdEstado
LEFT OUTER JOIN
    dbo.Tbl_Motivos AS m
    ON e.MOTIVO = m.IdMotivo
LEFT OUTER JOIN
    CHJ.dbo.ProvTerm_TerminosINE AS t
    ON t.idTermino = e.IDTERMINOAND
    AND t.idProvincia = e.IDPROVINCIA
LEFT OUTER JOIN
    CHJ.dbo.ProvTerm_Provincias AS p
    ON p.idProvincia = e.IDPROVINCIA
LEFT OUTER JOIN
    JUCA#_ALBERCA.dbo.ALB_TblProyectos AS pa
    ON pa.IdProyecto = e.PROYECTO
LEFT OUTER JOIN
    JUCA#_ALBERCA.dbo.MA_Tbl_TipoExpedientes AS TE
    ON TE.ID_TIPO = e.ID_TIPO
LEFT OUTER JOIN
    JUCA#_ALBERCA.dbo.MA_TSUB1EXP AS TS1
    ON TS1.idsub1 = e.ID_SUB1
ORDER BY
    año,
    e.NEXPEDIENTE

```

Dicha vista obtiene los datos comunes que hay en las cabeceras de los Expedientes. En ella consultamos la tabla principal de *Expedientes* y un gran número de tablas maestras.

dbo.Expedientes: Contiene un registro por cada expediente, con la referencia **alberca** (*nexpediente* y *año*), referencia local, e identificadores de proyecto, tipo expediente, subtipo de expediente, situación administrativa, estado y motivo



dbo.tbl_estado: Tabla maestra de los posibles estados en que puede estar un expediente. Se relaciona con la tabla *Expedientes* con los campos *estado* e *idestado* respectivamente.

dbo.tbl_motivos: Tabla maestra de los posibles motivos del estado en que se encuentra un expediente. Se relaciona con la tabla *Expedientes* con los campos *motivo* e *idmotivo* respectivamente

dbo.ProvTerm_TerminosINE: Tabla maestra de los municipios. Se relaciona con la tabla expedientes con 2 campos, *idprovincia* e *idtermino* de ambas tablas.

dbo.ProvTerm_Provincias: Tabla maestra de provincia. Se relaciona con la tabla *Expedientes* con el campo *idprovincia* de ambas tablas.

dbo.MA_Tbl_TipoExpedientes: Tabla maestra de tipos de expedientes. Se relaciona con la tabla *Expedientes* con el campo *id_tipo* de ambas tablas.

dbo.MA_TSUB1EXP: Tabla maestra de subtipos de expedientes. Se relaciona con la tabla *Expedientes* con el campo *id_sub1* de ambas tablas.

La situación administrativa corresponde al campo situación new de la tabla *Expedientes* que puede tomar dos valores: **0** para indicar que el expediente está en Trámite y **1** para indicar que el expediente está resuelto.

Vista *dbo.Alberca_AprovMFResolVol*

La vista permite obtener el volumen máximo anual del aprovechamiento de un expediente en el momento fecha de tramitación Resolución.

```
SELECT
    amf.Año, amf.NExpediente,
    amf.ID_Aprovechamiento,
    amf.ID_Aprov_MF,
    amf.Fecha,
    amf.ID_Momento, m.Descripcion AS momento,
    camf.Valor AS volumen
FROM
    dbo.Alberca_AprovMFResol AS amf
LEFT OUTER JOIN
    (
        SELECT
            ID_Caracteristica, I
            D_Aprov_MF,
            Mes,
            Valor
        FROM
            dbo.AP_Rel_Aprov_MF_Carac_Aprov
        WHERE
            (Mes = 0)
            AND (ID_Caracteristica = 1)
    ) AS camf
ON amf.ID_Aprov_MF = camf.ID_Aprov_MF
```

```

LEFT OUTER JOIN
    JUCA#_ERDAP.dbo.AP_TP_Momentos AS m
ON m.ID_Momento = amf.ID_Momento
ORDER BY
    amf.Año,
    amf.NExpediente

```

Vista *dbo.Alberca_AprovMFReolSup*

```

SELECT
    a.Año,
    a.NExpediente,
    a.ID_Aprovechamiento,
    amf.ID_Aprov_MF,
    amf.Fecha,
    amf.ID_Momento
FROM
    JUCA#_ERDAP.dbo.AP_Tbl_Aprovechamiento AS a
LEFT OUTER JOIN
    (
        SELECT
            amf1.ID_Aprovechamiento,
            amf1.ID_Aprov_MF,
            amf1.Fecha,
            amf1.ID_Momento
        FROM
            dbo.AP_Tbl_Aprovechamiento_MF AS amf1
        INNER JOIN
            (
                SELECT
                    ID_Aprovechamiento,
                    ID_Momento,
                    MAX(Fecha) AS fecha
                FROM
                    dbo.AP_Tbl_Aprovechamiento_MF
                WHERE
                    (ID_Momento = 7)
                GROUP BY
                    ID_Aprovechamiento,
                    ID_Momento
            ) AS amf2
        ON amf1.ID_Aprovechamiento =
amf2.ID_Aprovechamiento
        AND amf1.ID_Momento = amf2.ID_Momento
        AND amf1.Fecha = amf2.fecha
    ) AS amf
ON a.ID_Aprovechamiento = amf.ID_Aprovechamiento
WHERE
    (a.Año <> 2020)

```

La vista *Alberca_AprovMFResol* obtiene los identificadores para el último momento fecha Resolución grabado en el expediente. Utilizamos las vistas

dbo.Ap_Tbl_aprovechamiento: Cada expediente tiene un aprovechamiento relacionado. Los campos para establecer la relación son *año*, *nexpediente* de ambas tablas.

dbo.Ap_tbl_aprovechamiento_mf: Durante la tramitación de los expedientes se puede introducir datos en varios momentos fechas y varias fechas. Esta tabla se relaciona con **ap_tbl_aprovechamiento** utilizando el



campo *id_aprovechamiento* y contiene un registro por cada momento fecha de tramitación de un expediente, cada registro se identifica con el campo *id_aprov_mf*. Para obtener los registros de esta tabla que corresponden al momento fecha de resolución tenemos que filtrar los aprovechamientos utilizando el campo *id_momento* con el valor 7 (que corresponde con el momento fecha resolución) y tenemos que buscar el momento fecha resolución de fecha más reciente.

dbo.AP_Rel_Aprov_MF_Carac_Aprov: Es la tabla que contiene las características del aprovechamiento para cada momento fecha. Se relaciona con *Ap_tbl_aprovechamiento_mf* utilizando el campo de ambas tablas *id_aprov_mf*. Para obtener el máximo volumen anual del aprovechamiento debemos filtrar por los campos *id_caracteristica* (valor 1) y mes (valor=0)

dbo.ap_tp_momentos: Es la tabla maestra de momentos que contiene todos los momentos fecha posibles en la tramitación de un expediente. Se relaciona con la tabla *Ap_tbl_aprovechamiento_mf* a través del campo *id_momento* de ambas tablas.

Vista *dbo.Alberca_AprovMFResolSup*

La vista permite obtener la superficie de riego del aprovechamiento de un expediente en el momento fecha de tramitación Resolución

```
SELECT
    umf.Año,
    umf.NExpediente,
    umf.ID_Aprovechamiento,
    umf.ID_Aprov_MF,
    umf.ID_Momento,
    m.Descripcion AS momento,
    SUM(umfc.Valor) AS superficie
FROM
    dbo.Alberca_AprovUsoMFResol AS umf
LEFT OUTER JOIN
    (
        SELECT
            ID_Carac,
            ID_Uso_MF,
            Mes,
            Valor,
            UltiUsu,
            UltiMod,
            modificado
        FROM
            dbo.AP_Rel_Uso_MF_Carac AS umfc1
        WHERE
            (ID_Carac = 16)
            AND (Mes = 0)
        ) AS umfc
ON umf.id_uso_mf = umfc.ID_Uso_MF
LEFT OUTER JOIN
    JUCA#_ERDAP.dbo.AP_TP_Momentos AS m
ON m.ID_Momento = umf.ID_Momento
GROUP BY
    umf.Año,
    umf.NExpediente,
    umf.ID_Aprovechamiento,
    umf.ID_Aprov_MF,
```

```

        umf.ID_Momento,
        m.Descripcion
ORDER BY
        umf.Año,
        umf.NExpediente

```

Vista *dbo.Alberca_AprovUsoMFResol*

```

SELECT
    amf.Año,
    amf.NExpediente,
    amf.ID_Aprovechamiento,
    amf.ID_Aprov_MF,
    amf.ID_Momento,
    umf.Numero,
    MAX(umf.ID_Usos_MF) AS id_uso_mf
FROM
    dbo.Alberca_AprovMFResol AS amf
INNER JOIN
    dbo.AP_Tbl_Usos_MF AS umf
    ON amf.ID_Aprovechamiento = umf.ID_Aprov
    AND amf.ID_Aprov_MF = umf.ID_Aprov_MF
GROUP BY
    amf.Año, amf.NExpediente,
    amf.ID_Aprovechamiento,
    amf.ID_Aprov_MF,
    umf.Numero,
    amf.ID_Momento
ORDER BY
    amf.Año,
    amf.NExpediente

```

La vista *Alberca_AprovUsoMFResol* obtiene los identificadores para el último momento fecha Resolución grabado en el expediente. Las tablas y vistas que utiliza esta vista son:

La vista *dbo.Alberca_AprovMFResol*: La vista obtiene el último momento fecha resolución del expediente (*id_aprovechamiento_mf*), descrita anteriormente.

dbo.AP_Tbl_Usos_MF: Tabla donde obtenemos el *id_uso_mf* que corresponde a los usos del último momento fecha resolución del expediente relacionamos la tabla con la vista anterior utilizando los campos *id_aprovechamiento*, *id_aprov_mf*, *id_momento* y así obtenemos el *id_uso_mf* que utilizaremos para obtener las características de los usos, en este caso la característica correspondiente a la superficie de riego.

dbo.AP_Rel_Usos_MF_Carac: La tabla contiene las características de todos los usos de un aprovechamiento para cada momento fecha. Se relaciona con *Alberca_AprovUsoMFResol* utilizando el campo de ambas tablas *ID_Usos_MF*. Para obtener la superficie de riego de los usos debemos filtrar por los campos *id_caracteristica* (valor 16) y mes (valor=0)

dbo.AP_TP_Momentos: Tabla ya descrita anteriormente

6.1.2 Vista dbo.Alberca_AprovUltimoMFVolSup

```
SELECT DISTINCT
    e.año,
    e.NEXPEDIENTE,
    e.Ref_Local,
    e.TIPO,
    e.SUBTIPO,
    e.proyecto,
    e.SituacionAdm,
    e.Estado,
    e.Motivo,
    e.Nombre_INE,
    e.Provincia,
    v.volumen AS VolUMF,
    s.superficie AS SupUMF,
    v.fecha AS FechaUMF,
    v.momento AS UMF,
    v.ID_Aprovechamiento
FROM
    dbo.Alberca_ExpedCab AS e
LEFT OUTER JOIN
    dbo.Alberca_AprovUltimoMFVol AS v
ON e.año = v.Año
AND e.NEXPEDIENTE = v.NExpediente
LEFT OUTER JOIN
    dbo.Alberca_AprovUltimoMFSup AS s
ON v.Año = s.Año
AND v.NExpediente = s.NExpediente
```

Con vista sacamos una lista de todos los expedientes con una situación administrativa en trámite que administra el departamento de Concesiones en CHJ: La información se compone de los datos más significativos a la hora de trabajar con ellos.

Alberca_ExpedCab: Es la que obtiene los datos comunes de cabecera del expediente descrita anteriormente.

Alberca_AprovUltimoMFVol: es la vista que permite obtener el volumen máximo anual del aprovechamiento de un expediente en el último momento fecha

Alberca_AprovUltimoMFSup: Es la vista que permite obtener la superficie de riego de los usos del aprovechamiento en el último momento fecha.

6.1.3 Vista dbo.Alberca_AprovUltimoMFCaptaUsoCarto

```
SELECT DISTINCT
    e.NEXPEDIENTE,
    e.AÑO,
    e.Ref_Local,
    a.ID_Aprovechamiento,
    cmf.momento,
    c.Numero AS ncapt,
    c.n_etiqueta AS nCaptEtq,
    c.Descripcion,
    pa.Descripcion AS ProcAgua,
    cmfc.Valor AS VolCapt,
    cmfc1.Valor AS QMaxInst,
```



```

        umf.Numero AS nUso,
        u.n_etiqueta AS nUsoEtiq,
        tu.Descripcion AS TipoUso,
        stu.Descripcion AS subtipoUso,
        umfc.Valor AS VolUso,
        umfc1.Valor AS superficie,
        umfc2.Valor AS nHabitantes,
        pc.X_CAPT,
        pc.Y_CAPT,
        pc.HUSO_CAPT,
        pu.X_PUNTUAL AS X_USO,
        pu.Y_PUNTUAL AS Y_USO,
        pu.HUSO_PUNTL AS Huso_Uso,
        cmf.ID_Captacion_MF,
        pc.ID_CAPT
FROM
    dbo.EXPEDIENTES AS e
INNER JOIN
    dbo.AP_Tbl_Aprovechamiento AS a
    ON e.año = a.Año AND e.NEXPEDIENTE = a.NExpediente
INNER JOIN
    dbo.AP_Tbl_Captacion AS c
    ON c.ID_Aprov = a.ID_Aprovechamiento
LEFT OUTER JOIN
    dbo.AP_TP_ProcedenciaAgua AS pa
    ON pa.ID_Procedencia = c.ID_ProcAgua
LEFT OUTER JOIN
    dbo.Alberca_AprovUltimoMFCapta AS cmf
    ON cmf.Numero = c.Numero
    AND cmf.ID_Aprovechamiento = c.ID_Aprov
LEFT OUTER JOIN
    dbo.AP_Rel_Capta_MF_Carac AS cmfc
    ON cmf.ID_Captacion_MF = cmfc.ID_Captacion_MF
    AND cmfc.ID_Carac = 8
LEFT OUTER JOIN
    dbo.AP_Rel_Capta_MF_Carac AS cmfc1
    ON cmf.ID_Captacion_MF = cmfc1.ID_Captacion_MF
    AND cmfc1.ID_Carac = 16
LEFT OUTER JOIN
    dbo.AP_Rel_Captacion_Uso AS rcu
    ON rcu.ID_Captacion_MF = cmf.ID_Captacion_MF
    AND rcu.ID_Aprov_MF = cmf.ID_Aprov_MF
LEFT OUTER JOIN
    dbo.AP_Tbl_Uso_MF AS umf
    ON umf.ID_Uso_MF = rcu.ID_Uso_MF
    AND umf.ID_Aprov_MF = rcu.ID_Aprov_MF
LEFT OUTER JOIN
    dbo.AP_TP_SubtiposUso AS stu
    ON stu.ID_SubTipo = umf.ID_UltimoSubTipo
LEFT OUTER JOIN
    dbo.AP_Tbl_Uso AS u
    ON u.ID_Aprov = umf.ID_Aprov
    AND u.Numero = umf.Numero
LEFT OUTER JOIN
    dbo.AP_TP_TipoUso AS tu
    ON tu.ID_TipoUso = u.ID_TipoUso
LEFT OUTER JOIN
    dbo.AP_Rel_Uso_MF_Carac AS umfc
    ON umfc.ID_Uso_MF = rcu.ID_Uso_MF
    AND umfc.ID_Carac = 13 AND umfc.Mes = 0
LEFT OUTER JOIN
    dbo.AP_Rel_Uso_MF_Carac AS umfc1
    ON umfc1.ID_Uso_MF = rcu.ID_Uso_MF
    AND umfc1.ID_Carac = 16 AND umfc1.Mes = 0
LEFT OUTER JOIN
    dbo.AP_Rel_Uso_MF_Carac AS umfc2
    ON umfc2.ID_Uso_MF = rcu.ID_Uso_MF
    AND umfc2.ID_Carac = 9 AND umfc2.Mes = 0
LEFT OUTER JOIN
    (
        SELECT
            dc.año,
            NExpediente,
            N_objeto,

```

```
        Id_objeto,
        Id_TipoAsociacion,
        Id_Aprov
    FROM
        dbo.Alberca_AprovUltimoMFDinagesREP AS dc
    ) AS rep
    ON rep.año = e.año
    AND rep.NExpediente = e.NEXPEDIENTE
    AND rep.Id_Aprov = c.ID_Aprov
    AND rep.N_objeto = c.Numero
    AND rep.Id_TipoAsociacion = 1
LEFT OUTER JOIN
    dbo.PUNTOS AS p
    ON p.IDPUNTO = rep.Id_objeto
LEFT OUTER JOIN
    dbo.geo_capta AS pc
    ON pc.ID_CAPT = rep.Id_objeto
LEFT OUTER JOIN
    (
        SELECT
            du.año,
            NExpediente,
            N_objeto,
            Id_objeto,
            Id_TipoAsociacion,
            Id_Aprov
        FROM
            dbo.Alberca_AprovUltimoMFDinagesREPUso AS du
        ) AS rep1
    ON rep1.año = e.año
    AND rep1.NExpediente = e.NEXPEDIENTE
    AND rep1.N_objeto = u.Numero AND rep1.Id_TipoAsociacion = 2
    AND rep1.Id_Aprov = u.ID_Aprov
LEFT OUTER JOIN
    dbo.PUNTOS AS p1
    ON p1.IDPUNTO = rep1.Id_objeto
LEFT OUTER JOIN
    dbo.geo_UsosPun AS pu
    ON pu.ID_PUNTUAL = rep1.Id_objeto
```

Con la vista conseguimos la información referente a la destinación del agua, así como su ubicación en coordenadas UTM junto el volumen de captación y el volumen total máximo por uso. Explicamos las tablas y vistas que tienen relación con la vista *Alberca_AprovUltimoMFCaptaUsoCarto*.

dbo.AP_Tbl_Aprovechamiento: Tabla que contiene un registro por cada expediente que identifica al aprovechamiento (*id_aprovechamiento*)

dbo.AP_Tbl_Captacion: Tabla que contiene todas las captaciones por aprovechamiento. Un registro por cada captación, se relaciona con la tabla *ap_tbl_aprovechamiento* por los campos *id_aprov* e *id_aprovechamiento* respectivamente. Las captaciones vienen numeradas por el campo *número* que corresponde al número de captación.

dbo.AP_TP_ProcedenciaAgua: Tabla maestra que contiene todos los diferentes tipos de procedencia de agua posibles para las captaciones. Se relaciona con la tabla *ap_tbl_captacion* por los campos *id_procaqua* e *id_procedencia* respectivamente.

dbo.Alberca_AprovUltimoMFCapta: Vista que obtiene las captaciones validas en el último momento fecha de tramitación del expediente; puede ocurrir que el número de captaciones vaya cambiando a lo largo de los diferentes momentos fechas de un expediente.

dbo.AP_Rel_Capta_MF_Carac: Tabla donde se almacenan todas las características de las captaciones en los diferentes momentos fecha de cada expediente. Se relaciona con la vista *alberca_aprovUltimoMFCapta* por los campos *id_captacion_mf*. El campo *id_Carac* nos indica diferentes tipos de características. En nuestra vista utilizamos:

- *id_carac*=8 es el Volumen máximo de la captación
- *id_Carac*=16 es el Caudal Máximo Instantáneo.

dbo.AP_Rel_Captacion_Uso: Tabla donde que relaciona captaciones y usos por expediente, existen registros para cada momento fecha del expediente por eso utilizamos *id_aprov_mf* e *id_capta_mf* para obtener el identificador para los usos *id_uso_mf* en el último momento fecha y con este valor poder obtener los usos correspondientes.

dbo.AP_Tbl_Uso_MF: Tabla donde se almacenan los usos del aprovechamiento en cada momento fecha, los campos *id_uso_mf*, numero e *id_aprov* nos permitirá identificar los usos. En esta tabla se almacena el último subtipo de uso del uso (*id_ultimosubtipo*)

dbo.AP_TP_SubtiposUso: Tabla maestra de subtipos de usos. Relacionado el campo *id_ultimosubtipo* de la tabla *ap_tbl_uso_mf* con el campo *id_subtipo* de esta tabla podemos obtener el subtipo de usos

dbo.AP_Tbl_Uso: Tabla que contiene un registro por cada uso vinculado al expediente, se identifican por los campos *id_aprov* y numero. Contiene el campo *id_tipoUso* que permite identificar el tipo de uso del uso. Los subtipos de usos están en la tabla de *ap_Tbl_uso_mf* y el tipo de uso está en la tabla *ap_Tbl_uso*

dbo.AP_TP_TipoUso: Tabla maestra de tipos de usos. Se relaciona con la tabla *ap_tbl_uso* utilizando los campos *id_tipouso* de ambas tablas.

dbo.AP_Rel_Uso_MF_Carac: Tabla donde se almacenan todas las características de los usos en los diferentes momentos fecha de cada expediente. Se relaciona con la tabla *AP_Tbl_Uso_MF* por los campos *id_uso_mf*. El campo *id_Carac* nos indica diferentes tipos de características. En nuestra vista utilizamos:

- *id_carac* = 13 es el Volumen máximo del uso
- *id_Carac* = 16 es la superficie de riego.
- *id_Carac* = 9 es el número de habitantes



Para obtener las coordenadas tanto de las captaciones como de los usos utilizamos las siguientes vistas

dbo.Alberca_AprovUltimoMFDinagesREP: Vista que nos permite obtener los puntos cartografiados en el último momento fecha de tramitación, el campo *id_tipoasociacion=1* indica que es una captación e *id_tipoasociacion=2* indica que el punto cartografiado es un uso puntual. Los campos *id_aprov*, *n_objeto* (corresponde al número de captación o al número de uso), *id_aprov_mf* permite relacionar los puntos cartografiados con el aprovechamiento del expediente en su último momento fecha.

dbo.PUNTOS: Tabla que contiene las coordenadas de los puntos (la utilice en un primer momento de confeccionar la vista, pero podría ser eliminada de ella ya que ahora utilizamos las dos siguientes)

dbo.geo_capta: Tabla de concesiones que contiene la información cartografiada de coordenadas etc de los puntos que son captaciones. Se relaciona con la vista *Alberca_AprovUltimoMFDinagesREP* a través del campo *id_puntual* e *id_objeto* respectivamente

dbo.geo_UsosPun: Tabla de concesiones que contiene la información cartografiada de coordenadas etc de los puntos que son usos. Se relaciona con la vista *Alberca_AprovUltimoMFDinagesREP* a través del campo *id_puntual* e *id_objeto* respectivamente

6.2 Base de datos ContadoresCHJ

La base de datos está gestionada por el programa *Contador* del departamento de Concesiones de CHJ. En ella alberga la información referente a la relación entre los expedientes y contadores, así como las lecturas.

6.3 Base de datos VolúmenesDerechos

La base de datos tiene las vistas enlazadas de las dos otras dos bases de datos comentadas anteriormente. En futuras mejoras almacenará datos referentes al sistema de Alertas del programa.

6.4 Conexión

Para la conexión de las diferentes bases de datos se utiliza la tecnología *LINQ* de *Microsoft*. De esta forma, la capa de persistencia del programa está gestionada de manera automática.

7 Desarrollo

El desarrollo de la aplicación ha sido realizado con las tecnologías Microsoft por petición del responsable del departamento de informática de Concesiones ya que se encargará personalmente del mantenimiento y mejoras en un futuro.

7.1 Lenguaje de Programación

Se utiliza la versión del 15.5 de **Visual Basic .NET** de la empresa *Microsoft* para la creación del programa principal. Este lenguaje proviene del *Visual Basic* versión 6.0 donde en el 2008 se dejó de dar soporte por la propia compañía dando paso a lo que hoy se conoce como Visual Basic, aunque oficialmente no es lo mismo, ya que presentan ciertas diferencias notables con su antecesor, la comunidad lo nombra como Visual Basic.

Los principales motivos para su utilización se basan en las carencias que tiene el tradicional *Visual Basic* como el soporte pobre de la programación orientada a objetos, así como la concurrencia. En la versión 9.0 se introdujeron soporte para la tecnología **LINQ** utilizada también en el proyecto, así como las expresiones Lambda.

La razón principal de la utilización del *Visual Basic .Net* se ha basado solo por los técnicos que van a mantener la aplicación y actualizarla durante su vida útil. Es por eso que no se planteó el usar otros lenguajes de programación de *Microsoft* como el *C#* para el desarrollo.

7.2 Tecnologías utilizadas

Windows Form

Para la creación del entorno gráfico de usuario se ha elegido utilizar la tecnología **Windows Form** frente al *Windows Presentation Foundation*, también conocido como *WPF*.

Aunque el *WPF* tiene grandes ventajas visuales y una flexibilidad en adaptarse en el área del escritorio, no se ha visto necesario utilizar dicha tecnología. En cambio, la familiaridad del equipo de CHJ y su sencillez que aporta *Windows Form* se ha estimado como la mejor opción.

LINQ to SQL

También conocido como *Language Integrated Query (LINQ)* es una tecnología que se encuentra en la plataforma *.NET* de *Microsoft*. La versión 9.0 de *Visual Basic .NET* incorporó la compatibilidad con dicha tecnología.

LINQ se encarga de realizar la conexión a la base de datos de forma automática y de esta forma el programador puede desatenderse de realizar dicha tarea. Además, al no tener que construir la sentencia *SQL* se evita los errores de escritura, sin olvidarse de



SQL Server Management Studio (SSMS)



Ilustración 25: Captura de pantalla del SQL Server Management Studio

Para conectar con base de datos y trabajar con ella, se ha optado por la instalación del SSMS ya que es necesario para la conexión de las bases de datos SQL Server. Además, cuenta con varias herramientas de creación de consultas SQL para realizar vistas y procedimientos necesarios.

Team Foundation Server (TFS)

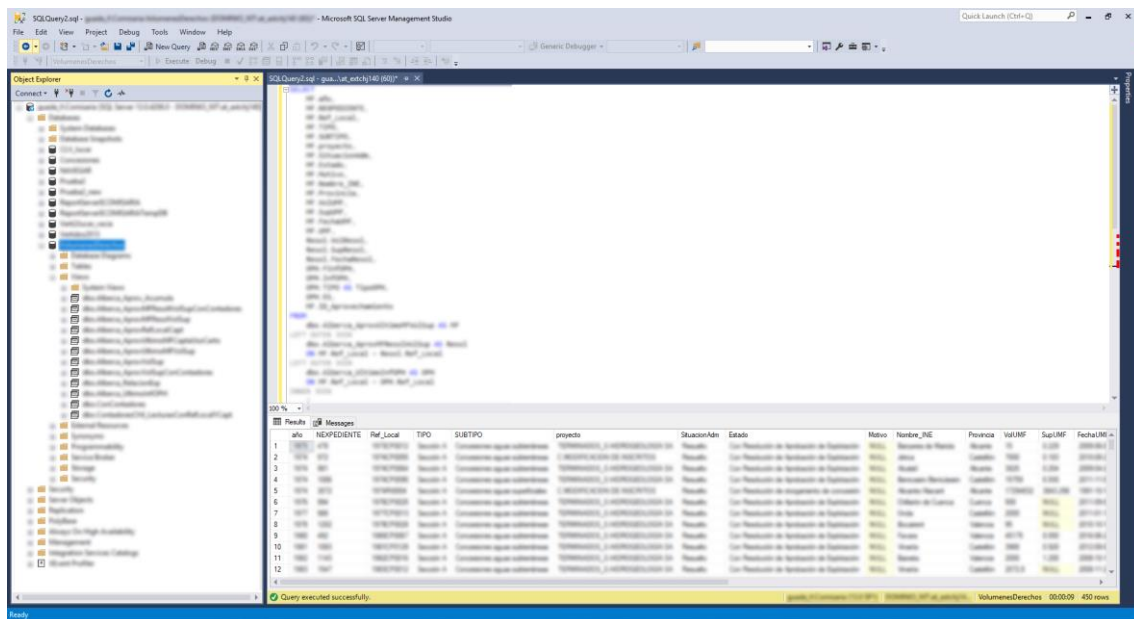

Ilustración 26: Imagen ilustrativa del entorno gráfico del Team Foundation Service

Para el control de versiones se ha utilizado el TFS versión 2012 que la propia CHJ utiliza para el desarrollo de sus proyectos. Uno de los principales motivos de usar la herramienta es porque en el desarrollo se ha ido alternando de máquina

8 Conclusiones

8.1 Valoración Personal

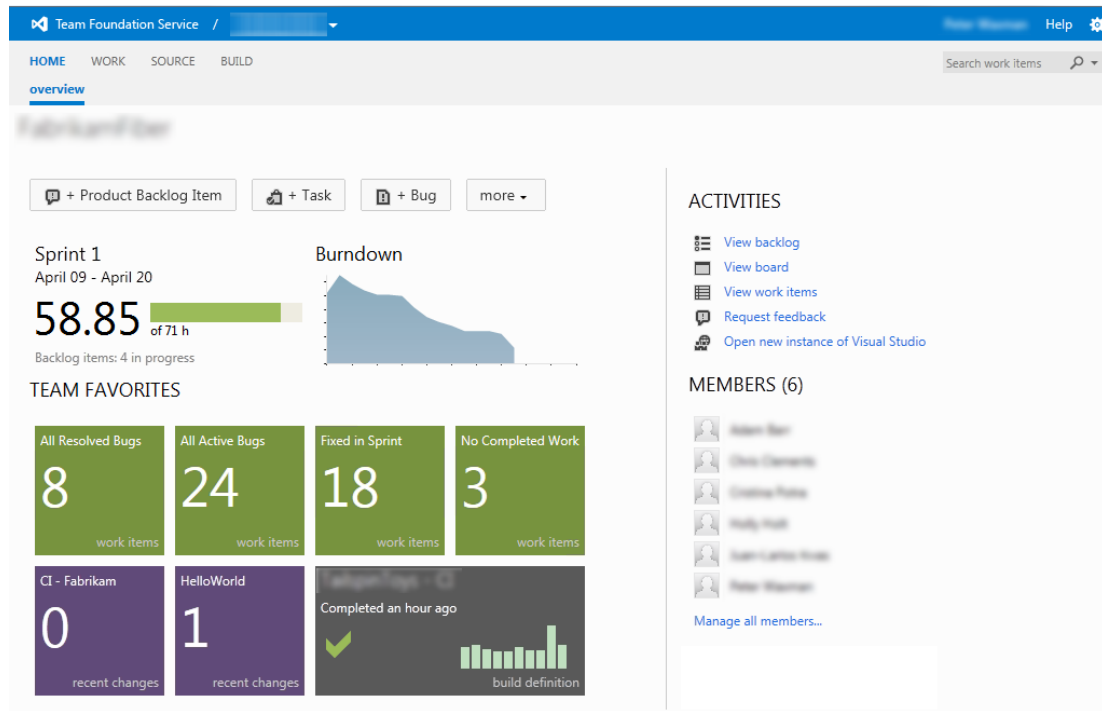
La finalización del desarrollo del programa SICA y que CHJ la haya implantado nada más terminarla ha sido muy gratificante. El proyecto inicial consistía en extender un software ya existente con nueva funcionalidad, pero durante el análisis encontramos que la tecnología empleada por el programa a ampliar tenía unas limitaciones que hacían inviable el proyecto.

Los mayores retos afrontados en este proyecto han sido tres. En primer lugar, la complejidad de las bases de datos con las que se debía trabajar han hecho que las vistas sean complejas, habiendo tenido que trabajar también en la optimización de las mismas para que el tiempo de respuesta fuera adecuado.

En segundo lugar, al no tener un punto de partida para la visualización de los resultados, se tuvo que estudiar qué acogida tendría un esquema por tablas. Se descartó algún sistema más elaborado por añadir complejidad de uso innecesaria. Por último, la definición de la lógica para el cálculo de derecho/consumo fue una de las tareas más arduas ya que tuvimos que considerar varias alternativas y evaluar la viabilidad/rentabilidad de las mismas. Esta parte del proyecto menos tecnológica me ha permitido conocer y valorar el trabajo necesario para crear una aplicación para un contexto real determinado.

También quiero destacar que la tecnología utilizada era nueva para mí, por lo que también supuso un reto familiarizarme con el lenguaje y tecnología de soporte usada en la empresa

8.2 Futuras ampliaciones y mejoras

Durante el análisis del desarrollo se estimó que el tiempo de desarrollo previsto era superior a seis meses, por dicho motivo se ha dividido en dos fases. La primera es la que se ha realizado y descrito en esta memoria, mientras que la segunda será la implementación del sistema de Alertas, mejorar el cálculo de los Derechos y la exportación de los resultados a un archivo de Excel.



9 Bibliografía

Boletín Oficial del Estado[BOE] *Real Decreto Legislativo 1/2001, de 20 de julio, por el que se aprueba el texto refundido de la Ley de Aguas*. Ministerio de Medio Ambiente, Madrid, España, 24 de julio de 2001.

Confederación Hidrográfica del Júcar. (01 de 03 de 2018). *Confederación Hidrográfica del Júcar*. Obtenido de Confederación Hidrográfica del Júcar: <https://www.chj.es/>

F., F. A. (13 de 01 de 2018). *Blogoso de Fer++*. Obtenido de Blogoso de Fer++: <https://fermasmas.wordpress.com>

Groussard, T. (2013). *Visual Basic 2012 (VB.NET) los fundamentos del lenguaje : desarrollar con Visual Studio 2012*. Cornellà de Llobregat, Barcelona: ENI Ediciones.

Mukherjee, S. (2014). *Thinking in LINQ. Harnessing the Power of Functional Programming in .NET Applications*. Apress.

