



ÍNDICE

1. Descripción de la obra	4
1.1. Datos generales del proyecto de la obra.....	4
2. Justificación documental.....	4
2.1. Justificación del Plan de Seguridad y Salud.....	4
2.2. Objetivos del Plan de Seguridad	5
3. Deberes, obligaciones y compromisos	6
4. Principios básicos de la actividad preventiva de esta obra.....	8
5. Prevención de riesgos	11
5.1. Identificación de riesgos y evaluación de la eficacia de las protecciones técnicas y medidas preventivas establecidas, según los métodos y sistemas de ejecución previstos en el proyecto.	11
5.1.1. Método empleado en la evaluación de riesgos.....	11
5.1.2. Instalaciones provisionales de obra.....	14
5.1.3. Energías de la obra	17
5.1.4. Unidades de obra	19
5.1.5. Servicios sanitarios y comunes de los que está dotado este centro de trabajo.....	119
6. Equipos técnicos.....	125
6.1. Maquinaria de obra	125
6.1.1. Maquinaria de movimiento de tierras.....	125
6.1.2. Maquinaria de elevación.....	132
6.1.3. Maquinaria de transporte.....	153
6.1.4. Maquinaria compactación y extendido.....	157
6.1.5. Maquinaria manipulación de hormigón.....	163
6.1.6. Pequeña maquinaria.....	176
6.2. Medios auxiliares	199
6.2.1. Andamios de borriquetas.....	199
6.2.2. Andamios metálicos tubulares europeos	202
6.2.3. Torretas de encofrado	208
6.2.4. Escalera de mano.....	209



6.2.5.	Puntales.....	217
6.2.6.	Encofrado metálico para muros.....	220
6.2.7.	Encofrado metálico para pilares	222
6.2.8.	Encofrado metálico	224
6.2.9.	Cubilote de hormigonado.....	226
7.	EPIs	229
7.1.	Protección auditiva	229
7.1.1.	Tapones.....	229
7.2.	Protección de la cabeza	231
7.2.1.	Cascos de protección (para la construcción)	231
7.3.	Protección de la cara y de los ojos.....	233
7.3.1.	Protección ocular. Uso general.....	233
7.4.	Protección de manos y brazos	237
7.4.1.	Guantes de protección contra riesgos mecánicos de uso general 237	
7.5.	Protección de pies y piernas	239
7.5.1.	Calzado de uso general.....	239
7.6.	Vestuario de protección.....	241
7.6.1.	Vestuario de protección contra el mal tiempo	241
8.	Protecciones colectivas	244
8.1.	Vallado de obra	244
8.2.	Señalización.....	246
8.3.	Instalación eléctrica provisional.....	249
8.4.	Marquesinas.....	258
8.5.	Barandillas	261
8.6.	Redes.....	263
8.6.1.	Red de seguridad para uso horizontal	263
8.6.2.	Red de seguridad para horca o pescante.....	269
8.7.	Pasarelas de seguridad.....	275
8.8.	Sistema B3	277
8.8.1.	Líneas de vida sistema B3.....	277
9.	Gestión medioambiental	282
9.1.	Acondicionamiento exterior y medioambiental	282
9.2.	Movimiento de tierras	282



9.3.	Reposición de servicios.....	282
10.	Previsiones de limpieza, mantenimiento del edificio.....	284



1. Descripción de la obra

1.1. Datos generales del proyecto de la obra

Descripción del Proyecto y de la obra sobre la que se trabaja	Ejecución de 22 Viviendas, locales, garaje y trasteros. El solar donde se realizará la construcción cuenta con todos los servicios urbanísticos: accesos, red de agua potable, red de evacuación de aguas, suministro de energía eléctrica, alumbrado público, telefonía y pavimentación.
Situación de la obra a construir	Avda Marcos Redondo nº 2 esquina a Avda Villanueva de Córdoba y C/ Antonio Porras de Pozoblanco (Córdoba)
Técnico autor del proyecto	Patricia Meler Pascual
Coordinador en materia de seguridad y salud durante la fase de redacción del proyecto	Patricia Meler Pascual
Director de obra	
Director de ejecución de obra	
Coordinador de seguridad y salud durante la ejecución de las obras	
Número de trabajadores	Se prevé que actúen simultáneamente en la obra 15.

2. Justificación documental

2.1. Justificación del Plan de Seguridad y Salud

Para dar cumplimiento a los requisitos establecidos en el Artículo 7 del RD 1627/97 en el que se establece la obligatoriedad de cada contratista de elaborar un plan de seguridad y salud en el trabajo en el que se analicen, estudien, desarrollen y complementen las previsiones contenidas en el estudio de seguridad, en función del sistema propio de ejecución de obra, incluyendo en dicho Plan las propuestas de medidas alternativas de prevención que el



contratista propone con la correspondiente justificación técnica que no implica una disminución de los niveles de protección previstos en el estudio.

En la elaboración de este Plan se han tenido en cuenta:

- El Proyecto
- Las condiciones expresas de la obra.

2.2. Objetivos del Plan de Seguridad

De acuerdo con las prescripciones establecidas por la Ley 31/1995, de *Prevención de Riesgos Laborales*, y en el RD 1627/97, sobre *Disposiciones Mínimas de Seguridad y Salud en las Obras de Construcción*, el objetivo de este Plan Seguridad es el de servir como instrumento mediante el cual la empresa contratista da cumplimiento a sus obligaciones en materia de prevención de riesgos laborales.

- En la elaboración del Plan se han tenido en cuenta el plazo de ejecución previsto en el proyecto considerando la aplicación de los principios generales de prevención del artículo 15.1 de la LPRL.
- En el desarrollo del Plan, se han identificado los riesgos de las diferentes Unidades de Obra, Máquinas y Equipos y evaluado la eficacia de las protecciones previstas según el procedimiento constructivo que se va a utilizar.
- Este documento está adaptado a las prácticas constructivas del contratista, así como a los medios técnicos y tecnologías que se van a utilizar.
- El Contratista es conocedor y ha tenido en cuenta el *Estudio de Seguridad* aportado por el Promotor, tanto para el desarrollo del Plan, como para la Información de riesgos, conforme se establece en el *Artículo 7 del RD 171/2004*.
- Este documento constituye el instrumento básico de ordenación de las actividades de identificación y en su caso, evaluación de los riesgos y planificación de la actividad preventiva, debiendo permanecer en la obra, tal y como se recoge en el *Artículo 7 del RD 1627/97*



3. Deberes, obligaciones y compromisos

Según los Arts. 14 y 17, en el Capítulo III de la Ley de Prevención de Riesgos Laborales se establecen los siguientes puntos:

1. Los trabajadores tienen derecho a una protección eficaz en materia de seguridad y salud en el trabajo. El citado derecho supone la existencia de un correlativo deber del empresario de protección de los trabajadores frente a los riesgos laborales. Este deber de protección constituye, igualmente, un deber de las Administraciones Públicas respecto del personal a su servicio. Los derechos de información, consulta y participación, formación en materia preventiva, paralización de la actividad en caso de riesgo grave e inminente y vigilancia de su estado de salud, en los términos previstos en la presente Ley, forman parte del derecho de los trabajadores a una protección eficaz en materia de seguridad y salud en el trabajo.

2. En cumplimiento del deber de protección, el empresario deberá garantizar la seguridad y la salud de los trabajadores a su servicio en todos los aspectos relacionados con el trabajo. A estos efectos, en el marco de sus responsabilidades, el empresario realizará la prevención de los riesgos laborales mediante la integración de la actividad preventiva en la empresa y la adopción de cuantas medidas sean necesarias para la protección de la seguridad y la salud de los trabajadores, con las especialidades que se recogen en los artículos siguientes en materia de plan de prevención de riesgos laborales, evaluación de riesgos, información, consulta y participación y formación de los trabajadores, actuación en casos de emergencia y de riesgo grave e inminente, vigilancia de la salud, y mediante la constitución de una organización y de los medios necesarios en los términos establecidos en el capítulo IV de esta ley.

El empresario desarrollará una acción permanente de seguimiento de la actividad preventiva con el fin de perfeccionar de manera continua las actividades de identificación, evaluación y control de los riesgos que no se hayan podido evitar y los niveles de protección existentes y dispondrá lo necesario para la adaptación de las medidas de prevención señaladas en el



párrafo anterior a las modificaciones que puedan experimentar las circunstancias que incidan en la realización del trabajo.

3. El empresario deberá cumplir las obligaciones establecidas en la normativa sobre prevención de riesgos laborales.

4. Las obligaciones de los trabajadores establecidas en esta Ley, la atribución de funciones en materia de protección y prevención a trabajadores o Servicios de la empresa y el recurso al concierto con entidades especializadas para el desarrollo de actividades de prevención complementarán las acciones del empresario, sin que por ello le eximan del cumplimiento de su deber en esta materia, sin perjuicio de las acciones que pueda ejercitar, en su caso, contra cualquier otra persona.

5. El coste de las medidas relativas a la seguridad y la salud en el trabajo no deberá recaer en modo alguno sobre los trabajadores.

Equipos de trabajo y medios de protección.

1. El empresario adoptará las medidas necesarias con el fin de que los equipos de trabajo sean adecuados para el trabajo que deba realizarse y convenientemente adaptados a tal efecto, de forma que garanticen la seguridad y la salud de los trabajadores al utilizarlos. Cuando la utilización de un equipo de trabajo pueda presentar un riesgo específico para la seguridad y la salud de los trabajadores, el empresario adoptará las medidas necesarias con el fin de que:

a) La utilización del equipo de trabajo quede reservada a los encargados de dicha utilización.

b) Los trabajos de reparación, transformación, mantenimiento o conservación sean realizados por los trabajadores específicamente capacitados para ello.

2. El empresario deberá proporcionar a sus trabajadores equipos de protección individual adecuados para el desempeño de sus funciones y velar por el uso efectivo de los mismos cuando, por la naturaleza de los trabajos realizados, sean necesarios. Los equipos de protección individual deberán utilizarse cuando los riesgos no se puedan evitar o no puedan limitarse suficientemente por medios técnicos de protección colectiva o mediante medidas, métodos o procedimientos de organización del trabajo.

4. Principios básicos de la actividad preventiva de esta obra

De acuerdo con los Arts. 15 y 16 de la Ley de Prevención de Riesgos Laborales, se establece que:

1. El empresario aplicará las medidas que integran el deber general de prevención previsto en el capítulo anterior, con arreglo a los siguientes principios generales:

- a) Evitar los riesgos.
- b) Evaluar los riesgos que no se puedan evitar.
- c) Combatir los riesgos en su origen.
- d) Adaptar el trabajo a la persona, en particular en lo que respecta a la concepción de los puestos de trabajo, así como a la elección de los equipos y los métodos de trabajo y de producción, con miras, en particular, a atenuar el trabajo monótono y repetitivo y a reducir los efectos del mismo en la salud.
- e) Tener en cuenta la evolución de la técnica.
- f) Sustituir lo peligroso por lo que entrañe poco o ningún peligro.
- g) Planificar la prevención, buscando un conjunto coherente que integre en ella la técnica, la organización del trabajo, las condiciones de trabajo, las relaciones sociales y la influencia de los factores ambientales en el trabajo.
- h) Adoptar medidas que antepongan la protección colectiva a la individual.
- i) Dar las debidas instrucciones a los trabajadores.

2. El empresario tomará en consideración las capacidades profesionales de los trabajadores en materia de seguridad y salud en el momento de encomendarles las tareas.

3. El empresario adoptará las medidas necesarias a fin de garantizar que solo los trabajadores que hayan recibido información suficiente y adecuada puedan acceder a las zonas de riesgo grave y específico.

4. La efectividad de las medidas preventivas deberá prever las distracciones o imprudencias no temerarias que pudiera cometer el trabajador. Para su adopción se tendrán en cuenta los riesgos adicionales que pudieran implicar



determinadas medidas preventivas; las cuales solo podrán adoptarse cuando la magnitud de dichos riesgos sea sustancialmente inferior a la de los que se pretende controlar y no existan alternativas más seguras.

5. Podrán concertar operaciones de seguro que tengan como fin garantizar como ámbito de cobertura la previsión de riesgos derivados del trabajo, la empresa respecto de sus trabajadores, los trabajadores autónomos respecto a ellos mismos y las sociedades cooperativas respecto a sus socios cuya actividad consista en la prestación de su trabajo personal.

Evaluación de los riesgos.

1. La prevención de riesgos laborales deberá integrarse en el sistema general de gestión de la empresa, tanto en el conjunto de sus actividades como en todos los niveles jerárquicos de ésta, a través de la implantación y aplicación de un plan de prevención de riesgos laborales a que se refiere el párrafo siguiente.

Este plan de prevención de riesgos laborales deberá incluir la estructura organizativa, las responsabilidades, las funciones, las prácticas, los procedimientos, los procesos y los recursos necesarios para realizar la acción de prevención de riesgos en la empresa, en los términos que reglamentariamente se establezcan.

1. Los instrumentos esenciales para la gestión y aplicación del plan de prevención de riesgos, que podrán ser llevados a cabo por fases de forma programada, son la evaluación de riesgos laborales y la planificación de la actividad preventiva a que se refieren los párrafos siguientes:

a) El empresario deberá realizar una evaluación inicial de los riesgos para la seguridad y salud de los trabajadores, teniendo en cuenta, con carácter general, la naturaleza de la actividad, las características de los puestos de trabajo existentes y de los trabajadores que deban desempeñarlos. Igual evaluación deberá hacerse con ocasión de la elección de los equipos de trabajo, de las sustancias o preparados químicos y del acondicionamiento de los lugares de trabajo. La evaluación inicial tendrá en cuenta aquellas



otras actuaciones que deban desarrollarse de conformidad con lo dispuesto en la normativa sobre protección de riesgos específicos y actividades de especial peligrosidad. La evaluación será actualizada cuando cambien las condiciones de trabajo y, en todo caso, se someterá a consideración y se revisará, si fuera necesario, con ocasión de los daños para la salud que se hayan producido.

Cuando el resultado de la evaluación lo hiciera necesario, el empresario realizará controles periódicos de las condiciones de trabajo y de la actividad de los trabajadores en la prestación de sus servicios, para detectar situaciones potencialmente peligrosas.

b) Si los resultados de la evaluación prevista en el párrafo a) pusieran de manifiesto situaciones de riesgo, el empresario realizará aquellas actividades preventivas necesarias para eliminar o reducir y controlar tales riesgos. Dichas actividades serán objeto de planificación por el empresario, incluyendo para cada actividad preventiva el plazo para llevarla a cabo, la designación de responsables y los recursos humanos y materiales necesarios para su ejecución.

El empresario deberá asegurarse de la efectiva ejecución de las actividades preventivas incluidas en la planificación, efectuando para ello un seguimiento continuo de la misma.

Las actividades de prevención deberán ser modificadas cuando se aprecie por el empresario, como consecuencia de los controles periódicos previstos en el párrafo a) anterior, su inadecuación a los fines de protección requeridos.

3. Cuando se haya producido un daño para la salud de los trabajadores o cuando, con ocasión de la vigilancia de la salud prevista en el artículo 22, aparezcan indicios de que las medidas de prevención resultan insuficientes, el empresario llevará a cabo una investigación al respecto, a fin de detectar las causas de estos hechos.



5. Prevención de riesgos

5.1. Identificación de riesgos y evaluación de la eficacia de las protecciones técnicas y medidas preventivas establecidas, según los métodos y sistemas de ejecución previstos en el proyecto.

5.1.1. Método empleado en la evaluación de riesgos

El método empleado para la evaluación de riesgos permite realizar, mediante la apreciación directa de la situación, una evaluación de los riesgos para los que no existe una reglamentación específica.

1º Gravedad de las consecuencias:

La gravedad de las consecuencias que pueden causar ese peligro en forma de daño para el trabajador. Las consecuencias pueden ser ligeramente dañinas, dañinas o extremadamente dañinas.

Ejemplos:

Ligeramente dañino	<ul style="list-style-type: none">- Cortes y magulladuras pequeñas- Irritación de los ojos por polvo- Dolor de cabeza- Discomfort- Molestias e irritación
Dañino	<ul style="list-style-type: none">- Cortes- Quemaduras- Conmociones- Torceduras importantes- Fracturas menores- Sordera- Asma- Dermatitis- Transtornos músculo-esqueléticos- Enfermedad que conduce a una incapacidad menor
Extremadamente dañino	<ul style="list-style-type: none">- Amputaciones- Fracturas mayores- Intoxicaciones- Lesiones múltiples- Lesiones faciales- Cáncer y otras enfermedades crónicas que acorten severamente la vida



Tras analizar la gravedad de las consecuencias se tomarán las medidas preventivas y protecciones, tendentes a controlar y reducir los riesgos anteriores

2º Probabilidad:

Una vez determinada la gravedad de las consecuencias, la probabilidad de que esa situación tenga lugar puede ser baja, media o alta.

Baja	Es muy raro que se produzca el daño
Media	El daño ocurrirá en algunas ocasiones
Alta	Siempre que se produzca esta situación, lo más probable es que se produzca un daño

3º Evaluación:

La combinación entre ambos factores permite evaluar el riesgo aplicando la tabla siguiente:

	Ligeramente dañino	Dañino	Extremadamente dañino
Probabilidad baja	Riesgo trivial	Riesgo tolerable	Riesgo moderado
Probabilidad media	Riesgo tolerable	Riesgo moderado	Riesgo importante
Probabilidad alta	Riesgo moderado	Riesgo importante	Riesgo intolerable

4º Control de riesgos:

Los riesgos serán controlados para mejorar las condiciones del trabajo siguiendo los siguientes criterios:

Riesgo	¿Se deben tomar nuevas acciones preventivas?	¿Cuándo hay que realizar las acciones preventivas?
Trivial	No se requiere acción específica	
Tolerable	No se necesita mejorar la acción preventiva. Se deben considerar situaciones más rentables o mejoras	



	que no supongan una carga económica importante.	
Moderado	Se deben hacer esfuerzos para reducir el riesgo, determinando las inversiones precisas. Cuando el riesgo moderado esté asociado a consecuencias extremadamente dañinas, se deberá precisar mejor la probabilidad de que ocurra el daño para establecer la acción preventiva.	Fije un periodo de tiempo para implantar las medidas que reduzcan el riesgo.
Importante	Puede que se precisen recursos considerables para controlar el riesgo.	Si se está realizando el trabajo debe tomar medidas para reducir el riesgo en un tiempo inferior al de los riesgos moderados. NO debe comenzar el trabajo hasta que se haya reducido el riesgo.
Intolerable	Debe prohibirse el trabajo si no es posible reducir el riesgo, incluso con recursos limitados.	INMEDIATAMENTE: No debe comenzar ni continuar el trabajo hasta que se reduzca el riesgo.

Este método se aplica sobre cada unidad de obra analizada en esta memoria de seguridad y que se corresponde con el proceso constructivo de la obra, para permitir:

"la Identificación y evaluación de riesgos pero con la valoración de la eficacia de la prevención adoptada y aplicada".

Es decir, los riesgos detectados inicialmente en cada unidad de obra, son analizados y evaluados eliminando o disminuyendo sus consecuencias, mediante la adopción de soluciones técnicas, organizativas, cambios en el proceso constructivo, adopción de medidas preventivas, utilización de protecciones colectivas, epis y señalización, hasta lograr un riesgo **trivial, tolerable o moderado**, y siendo ponderados mediante la aplicación de los criterios estadísticos de siniestralidad laboral publicados por la *Dirección General de Estadística del Ministerio de Trabajo y Asuntos Sociales*.

Respecto a los **riesgos evitables**, hay que tener presente:

Riesgos laborables evitables

No se han identificado riesgos totalmente evitables.

Entendemos que ninguna medida preventiva adoptada frente a un riesgo lo elimina por completo dado que siempre podrá localizarse una situación por mal uso del sistema, actitudes imprudentes de los operarios u otras en que dicho riesgo no sea eliminado.

Por tanto, se considera que los únicos riesgos evitables totalmente son aquellos que no existen al haber sido eliminados desde la propia concepción del proceso constructivo de la obra; por el empleo de procesos constructivos, maquinaria, medios auxiliares o incluso medidas del propio diseño del proyecto que no generen riesgos y sin duda, estos riesgos no merecen un desarrollo detenido en esta memoria de seguridad.

5.1.2. Instalaciones provisionales de obra

Con anterioridad al inicio de las obras y siguiendo el Plan de ejecución previsto en el proyecto, deberán realizarse las siguientes instalaciones provisionales:

Instalación eléctrica provisional

Previa petición a la empresa suministradora, y conforme se especifica en los planos, la compañía suministradora realizará la acometida y conexión con la red general por medio de un armario de protección aislante, dotado con llave de seguridad.

La instalación provisional contará con el "CGMP" Cuadro General de Mando y protección, dotado de seccionador general de corte automático y de interruptores omnipolares y magnetotérmicos, del cual saldrán los circuitos de alimentación hacia los cuadros secundarios "CS" que a su vez estarán dotados de interruptor general de corte automático e interruptores omnipolares.

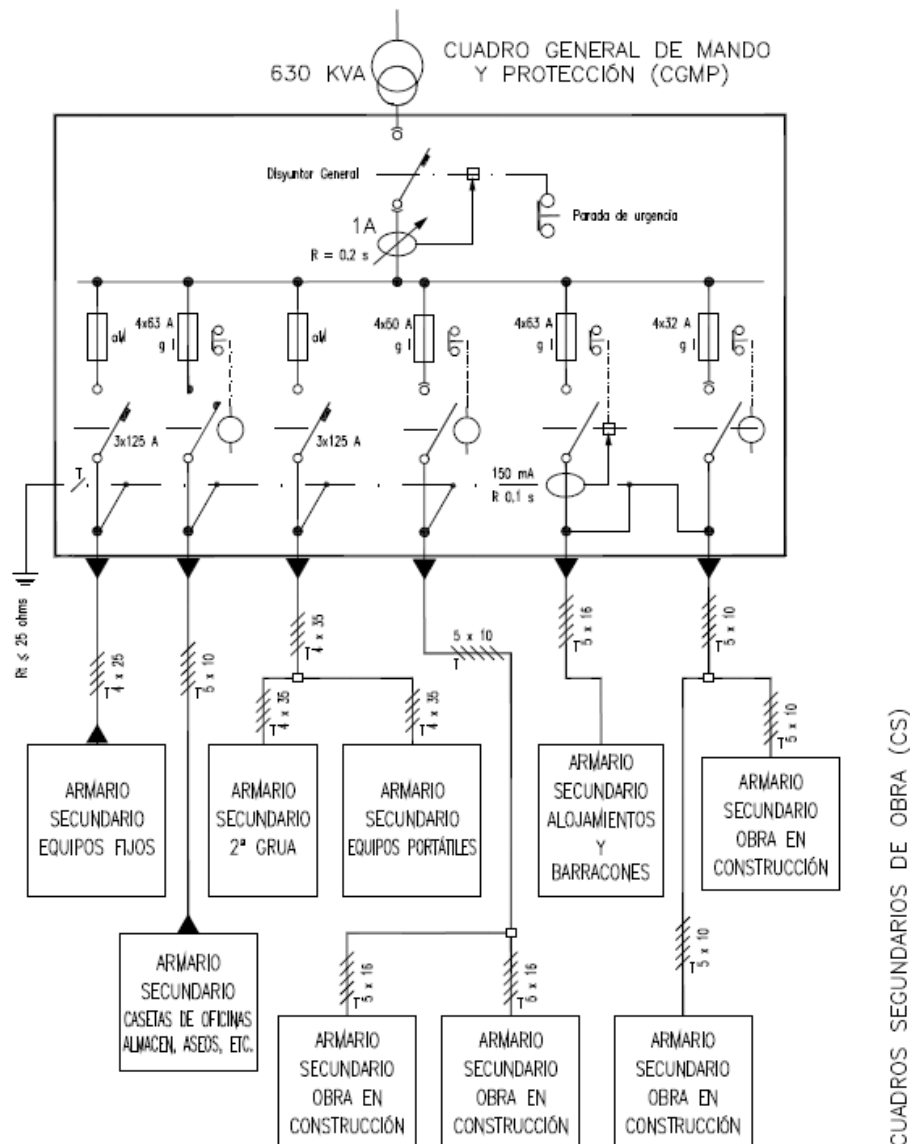

Las salidas de los cuadros secundarios estarán protegidas con interruptores diferenciales y magnetotérmicos.

Instalación de Agua potable

La acometida de agua potable a la obra se realizará por la compañía suministradora, en el punto de acometida grafiado en los planos, siguiendo las especificaciones técnicas y requisitos establecidos por la compañía de aguas.

Instalación de protección contra incendios

En documento anexo al "*Pliego de Condiciones*" se establece el "**Plan de Emergencia**" y las medidas de actuación en caso de emergencia, riesgo grave



y accidente (caída a redes, rescates, etc), así como las actuaciones en caso de incendio.

Igualmente se calcula en dicho documento el "*Nivel de riesgo intrínseco de incendio*" de la obra, y tal como se observa en dicho documento se obtiene un riesgo de **nivel "Bajo"**, lo cual hace que con adopción de medios de extinción portátiles acordes con el tipo de fuego a extinguir, sea suficiente:

Clase de Fuego	Materiales a extinguir	Extintor recomendado (*)
A	- Materiales sólidos que forman brasas.	<i>Polvo ABC, Agua, Espuma y CO2</i>
B	- Combustibles líquidos (gasolinas, aceites, barnices, pinturas, etc.) - Sólidos que funden sin arder (Polietileno expandido, plásticos termoplásticos, PVC, etc.)	<i>Polvo ABC, Polvo BC, Espuma y CO2</i>
C	- Fuegos originados por combustibles gaseosos (gas ciudad, gas propano, gas butano, etc.) - Fuegos originados por combustibles líquidos bajo presión (circuitos de aceites, etc.)	<i>Polvo ABC, Polvo BC, y CO2</i>
D	- Fuegos originados por la combustión de metales inflamables y compuestos químicos (magnesio, aluminio en polvo, sodio, litio, etc...)	<i>Consultar con el proveedor en función del material o materiales a extinguir.</i>

(*) La utilización de medios de extinción de incendios, tal y como se recoge en el **Plan de Emergencia** de la obra, se realizará como fase inicial y de choque frente al incendio, hasta la llegada de los bomberos, a los cuales se dará aviso en cualquier caso.

En los planos se grafían los puntos de ubicación de los extintores, así como la señalización de emergencia, itinerarios de evacuación, vías de escape, salidas, etc.



Almacenamiento y señalización de productos

En los talleres y almacenes así como cualquier otro lugar grafiado en los planos en los que se manipulen, almacenen o acopien sustancias o productos explosivos, inflamables, nocivos, peligrosos o insalubres, serán debidamente señalizados, tal y como se especifica en la ficha técnica del material correspondiente y que se adjunta a esta memoria de seguridad, debiendo además cumplir el envasado de los mismos con la *normativa de etiquetado de productos*.

Con carácter general se deberá:

- Señalizar el local (Peligro de incendio, explosión, radiación, etc...)
- Señalizar la ubicación de los medios de extinción de incendios.
- Señalizar frente a emergencia (vías de evacuación, salidas, etc.)
- Señalizar visiblemente la prohibición de fumar.
- Señalizar visiblemente la prohibición de utilización de teléfonos móviles (cuando sea necesario).

Acometidas a los servicios sanitarios y comunes.

Los módulos provisionales de los diferentes servicios sanitarios y comunes se ubican tal como se especificó anteriormente en los puntos grafiados en los planos. Hasta ellos se procederá a llevar las acometidas de energía eléctrica y de agua, así como se realizará la instalación de saneamiento para evacuar las aguas procedentes de los mismos hacia la red general de alcantarillado.

5.1.3. Energías de la obra

Electricidad

La energía eléctrica es utilizada en la obra para múltiples operaciones: Alimentación de máquinas y equipos, Alumbrado, etc. Es la energía de uso generalizado.

Identificación de riesgos propios de la energía

Quemaduras físicas y químicas

Contactos eléctricos directos



Contactos eléctricos indirectos

Exposición a fuentes luminosas peligrosas

Incendios

Medidas preventivas y protecciones técnicas adoptadas, tendentes a controlar y reducir los riesgos anteriores

Medidas preventivas

Solo se emplearán cables que estén perfectamente diseñados y aislados para la corriente que circulará por ellos.

Si es posible, solo se utilizarán tensiones de seguridad.

No se debe suministrar electricidad a aparatos que estén mojados o trabajen en condiciones de humedad, salvo los que tengan las protecciones adecuadas, según el Reglamento Electrotécnico de Baja tensión.

Todas las conexiones, protecciones, elementos de corte etc, estarán diseñados y calculados adecuadamente y conforme al Reglamento Electrotécnico de Baja Tensión.

Solo se usará la corriente eléctrica para suministrar energía a las maquinas eléctricas y nunca para otros fines.

Equipos de protección individual

Casco de seguridad

Guantes

Botas de seguridad con puntera reforzada

Protecciones colectivas

Vallado perimetral de la obra

Señalización de seguridad

Señales de obligatoriedad de uso de casco, botas, guantes.

Señales de prohibición de paso a toda persona ajena a las obras

Señal de peligro de electrocución

5.1.4. Unidades de obra

Edificación – Preparación del solar - Vallado de obra

Operaciones a desarrollar previstas en el proyecto

Se delimitará el recinto y se realizará el vallado de acuerdo con los planos y antes del inicio de la obra, para impedir así el acceso libre a personas ajenas a la obra.

Se colocarán vallas cerrando todo el perímetro abierto de la obra, las cuales serán resistentes y tendrán una altura de 2.00 m.

La puerta de acceso al solar para los vehículos tendrá una anchura de 4.50 m, deberá separarse la entrada de acceso de operarios de la de vehículos.

Identificación y evaluación de riesgos evaluados con la valoración de la eficacia de la prevención adoptada y aplicada.

Riesgo	Probabilidad	Consecuencias	Calificación	Estado
- Caídas de operarios al mismo nivel.	Media	Ligeramente dañino	Tolerable	Evitado
- Pisadas sobre objetos.	Media	Ligeramente dañino	Tolerable	Evitado
- Choques y golpes contra objetos inmóviles.	Media	Ligeramente dañino	Tolerable	Evitado
- Golpes y cortes por objetos o herramientas.	Media	Dañino	Moderado	Evitado
- Iluminación inadecuada.	Media	Dañino	Moderado	Evitado
- Sobreesfuerzos, posturas inadecuadas o movimientos repetitivos.	Media	Dañino	Moderado	Evitado

Medidas preventivas y protecciones técnicas adoptadas, tendentes a controlar y reducir los riesgos anteriores

Se establecerán accesos diferenciados y señalizados para las personas y vehículos. La calzada de circulación de vehículos y la de personal se separará al menos por medio de una barandilla.

Se prohibirá aparcar en la zona de entrada de vehículos.



Se prohibirá el paso de peatones por la entrada de vehículos.

Se prohibirá la entrada a toda persona ajena a la obra.

Cualquier obstáculo que se encuentre situado en las inmediaciones de la obra deberá de quedar debidamente señalizado.

Se dispondrá en obra un Cartel de obra, en el que se puedan contemplar todas las indicaciones y señalización de obra.

Si al instalar el vallado de obra invadimos la acera, nunca se desviarán los peatones hacia la calzada sin que haya protecciones.

Relación de Epis necesarios y cuya eficacia ha sido evaluada

- Casco de seguridad.
- Guantes de cuero.
- Calzado de seguridad.
- Ropa de trabajo.

Edificación – Limpieza y desbroce del terreno

Operaciones a desarrollar previstas en el proyecto

Se contemplan aquí las operaciones de desbroce y retirada del resto de cobertura vegetal no eliminada durante el despeje de arbolado: árboles pequeños, arbustos, hierba, cultivos, maleza, etc. En esta unidad de obra se incluye la carga y transporte a vertedero del material retirado.



Identificación y evaluación de riesgos evaluados con la valoración de la eficacia de la prevención adoptada y aplicada.

Riesgo	Probabilidad	Consecuencias	Calificación	Estado
- Caída de personas al mismo nivel.	Media	Ligeramente dañino	Tolerable	Evitado
- Caída de objetos en manipulación.	Media	Ligeramente	Tolerable	Evitado
- Golpes y cortes por objetos o herramientas.	Media	Dañino	Moderado	Evitado
- Sobreesfuerzos, posturas forzadas o movimientos repetitivos.	Media	Dañino	Moderado	Evitado
- Daños causados por seres vivos.	Baja	Dañino	Tolerable	Evitado

Medidas preventivas y protecciones técnicas adoptadas, tendentes a controlar y reducir los riesgos anteriores

Los operarios tendrán los Equipos de Protección Individual correspondientes para la realización de las tareas.

Se señalizará la zona de trabajo convenientemente.

En la quema de materiales a eliminar se tendrá en cuenta:

- Solicitud de permiso para poda y quema.
- Características del material a quemar.
- Dirección del viento dominante.
- Precauciones ante el combustible a emplear.
- Afecciones a zonas colaterales.
- Se han previsto medidas de extinción.

Se limitará la presencia de personas dentro del radio de acción de las máquinas.

Se asignará al controlista un punto de observación seguro y visible.



Los camiones no circularán con volquete levantado.

Relación de Epis necesarios y cuya eficacia ha sido evaluada

- Casco de seguridad.
- Guantes de cuero.
- Calzado de seguridad.
- Ropa de trabajo.
- Chaleco reflectante.

Edificación - Acondicionamiento y cimentación – Desmante

Operaciones a desarrollar previstas en el proyecto

La explanación por desmante consistirá en nivelar sensiblemente el terreno retirando la tierra sobrante de unos lugares para depositarla en los que se la necesita hasta conseguir la superficie requerida por la construcción que se va a realizar.

Se realizará con las máquinas de movimiento de tierras previstas para estas operaciones y que más adelante se detallan.

Identificación y evaluación de riesgos evaluados con la valoración de la eficacia de la prevención adoptada y aplicada.

Riesgo	Probabilidad	Consecuencias	Calificación	Estado
- Caídas desde el borde de la excavación.	Media	Dañino	Moderado	Evitado
- Excesivo nivel de ruido.	Media	Dañino	Moderado	Evitado
- Atropellamiento de personas.	Baja	Dañino	Tolerable	Evitado
- Vuelco, choque y falsas maniobras de la maquinaria de excavación.	Media	Dañino	Moderado	Evitado



- Interferencias con conducciones enterradas.	Baja	Dañino	Tolerable	Evitado
- Distorsión de los flujos de tránsito habituales.	Media	Dañino	Moderado	Evitado

Medidas preventivas y protecciones técnicas adoptadas, tendentes a controlar y reducir los riesgos anteriores

Los operarios tendrán los Equipos de Protección Individual correspondientes para la realización de las tareas.

Se señalizará la zona de trabajo convenientemente.

En la quema de materiales a eliminar se tendrá en cuenta:

- Solicitud de permiso para poda y quema.
- Características del material a quemar.
- Dirección del viento dominante.
- Precauciones ante el combustible a emplear.
- Afecciones a zonas colaterales.
- Se han previsto medidas de extinción.

Se limitará la presencia de personas dentro del radio de acción de las máquinas.

Se asignará al controlista un punto de observación seguro y visible.

Los camiones no circularán con volquete levantado.

Relación de Epis necesarios y cuya eficacia ha sido evaluada

- Casco de seguridad.
- Guantes de cuero.
- Calzado de seguridad.
- Ropa de trabajo.



- Chaleco reflectante.
- Gafas de seguridad antiproyecciones.
- Ropa impermeable para tiempo lluvioso.

Edificación - Acondicionamiento y cimentación - Transportes de tierras

Operaciones a desarrollar previstas en el proyecto

Las operaciones de transporte de tierras con las que se han tenido en cuenta para el transporte de tierras extraídas de la excavación de la obra.

Se realizará con las máquinas previstas para estas operaciones y que más adelante se detallan.

Identificación y evaluación de riesgos evaluados con la valoración de la eficacia de la prevención adoptada y aplicada.

Riesgo	Probabilidad	Consecuencias	Calificación	Estado
- Caída de objetos por desplome o derrumbamiento.	Media	Dañino	Moderado	Evitado
- Caída de objetos por desprendimientos.	Media	Ligeramente Dañino	Moderado	Evitado
- Choques contra objetos inmóviles.	Baja	Dañino	Tolerable	Evitado
- Choques contra objetos móviles.	Media	Dañino	Moderado	Evitado
- Atrapamiento por vuelco de máquinas.	Baja	Dañino	Tolerable	Evitado
- Atropellos o golpes con vehículos.	Baja	Dañino	Moderado	Evitado



Medidas preventivas y protecciones técnicas adoptadas, tendentes a controlar y reducir los riesgos anteriores

Los operarios tendrán los Equipos de Protección Individual correspondientes para la realización de las tareas.

Los camiones llevarán correctamente distribuida la carga, no cargarán más de lo permitido y tendrán limpias de barro las ruedas para no manchar las calles.

Es imprescindible cuidar los caminos, cubriendo baches, eliminando blandones y compactando mediante zahorras, escorias, etc., todos los barrizales afectados por la circulación interna de vehículos.

Todas las maniobras de los vehículos serán guiadas por una persona y el tránsito de los mismos dentro de la zona de trabajo se procurará que sea por sentidos fijos y previamente estudiados, impidiendo toda la circulación junto a los bordes de la excavación.

El acceso al vaciado se realizará mediante rampa.

Se realizará el acceso peatonal separado y acotado del acceso o circulación de la maquinaria.

Se acotarán las zonas de desplomes de terrenos y se señalizarán para personas y vehículos.

El ancho mínimo de las rampas será de 4.50 m. Las pendientes mínimas serán del 12% en tramos rectos y 8% en tramos curvos.

Todos los accesos por los que tengan que acceder la maquinaria de transporte se mantendrán limpios de barro o de grasa los peldaños y pates.

Los materiales procedentes de la excavación estarán situados a más de 2,00 metros del borde de la excavación, en caso contrario se dispondrán refuerzos de entibaciones, rodapiés y topes de protección.

La rampa de acceso permanecerá siempre limpia.

Se prohíbe sobrepasar la carga máxima de los vehículos, y especificarán la Tara y Carga máxima.



Las maniobras de carga a cuchara de camiones, serán dirigidas por el Encargado u operario por él designado.

Se prohíbe la marcha atrás de los camiones con la caja levantada.

Todos los vehículos deberán de disponer de Póliza de seguros vigente, con responsabilidad Civil ilimitada, los seguros sociales del maquinista al día, y las revisiones periódicas de la máquina, antes de comenzar los trabajos en esta obra.

Se regará con frecuencia los tajos y cajas de los camiones.

Relación de Epis necesarios y cuya eficacia ha sido evaluada

- Casco de seguridad.
- Guantes de cuero.
- Calzado de seguridad.
- Ropa de trabajo.
- Chaleco reflectante.
- Gafas de seguridad antiproyecciones.
- Ropa impermeable para tiempo lluvioso.

Edificación - Acondicionamiento y cimentación – Excavación a cielo abierto

Operaciones a desarrollar previstas en el proyecto

Se incluyen las operaciones correspondientes a los trabajos de excavación a cielo abierto hasta llegar a la cota de excavación exigida por el estudio geotécnico.

Se realizará con las máquinas de movimiento de tierras previstas para estas operaciones y que más adelante se detallan.

Identificación y evaluación de riesgos evaluados con la valoración de la eficacia de la prevención adoptada y aplicada.

Riesgo	Probabilidad	Consecuencias	Calificación	Estado
- Caídas de personal a distinto nivel.	Media	Dañino	Moderado	Evitado
- Desplome de tierras y rocas.	Baja	Dañino	Tolerable	Evitado
- Derrumbamiento de las paredes del pozo.	Media	Dañino	Moderado	Evitado
- Atropellamiento de personas.	Baja	Extremadamente Dañino	Moderado	Evitado
- Vuelco, choque y falsas maniobras de la maquinaria de excavación.	Baja	Extremadamente Dañino	Moderado	Evitado
- Interferencias con conducciones subterráneas.	Media	Dañino	Moderado	Evitado
- Inundaciones.	Baja	Dañino	Tolerable	Evitado

Medidas preventivas y protecciones técnicas adoptadas, tendentes a controlar y reducir los riesgos anteriores

Los operarios tendrán los Equipos de Protección Individual correspondientes para la realización de las tareas.

Antes del inicio de los trabajos, se inspeccionará la obra con el fin de detectar posibles grietas o movimientos del terreno.

Antes de comenzar la excavación se revisarán las edificaciones colindantes, y se apuntalarán las zonas deterioradas.

El perfil transversal de las paredes excavadas mecánicamente se controlarán evitando las irregularidades que den lugar a derrumbamientos.

Cuando se empleen excavadoras mecánicas no deberán quedar zonas sobresalientes capaces de desplomarse.

Se prohíben los trabajos cerca de postes eléctricos que no sean estables.



Se eliminarán los árboles o arbustos, cuyas raíces queden al descubierto, y puedan desprenderse por las lluvias o desecación del terreno.

No se podrá circular con vehículos a una distancia inferior a 3.00 metros del borde de la excavación, para vehículos ligeros y de 4.00 m para los pesados.

Se mantendrán los accesos de circulación interna sin montículos de tierra ni hoyos.

Se señalizará el vaciado de la excavación con balizamientos y vallas, a una distancia mínima de 2,00 metros. Si el extremo de la excavación queda dentro del área de trabajo de la obra y durante un breve plazo de tiempo, se podrá señalar con yeso esta mínima distancia de seguridad de 3,00 metros.

Se dispondrán pasos provisionales de acceso rodado para el vecindario, en la medida de lo posible.

En toda excavación en la que sea necesario llegar cerca de la cimentación de una construcción ya existente, será necesario el apuntalamiento del edificio afectado.

Uso de escaleras y andamios en condiciones de seguridad.

En el supuesto de que se detecten riesgos por filtraciones de agua, será necesario realizar inicialmente un muro pantalla perimetral con cimentación de 2.00 m, para evitar el ablandamiento y derrumbe del terreno.

Relación de Epis necesarios y cuya eficacia ha sido evaluada

- Casco de seguridad.
- Ropa de trabajo.
- Guantes de cuero.
- Calzado de seguridad.
- Chaleco reflectante.
- Gafas de seguridad antiproyecciones.



- Ropa impermeable para tiempo lluvioso.
- Mascarillas antipolvo con filtro mecánico recambiable.

Edificación - Acondicionamiento y cimentación – Zanjas y pozos - Excavación zanjas

Operaciones a desarrollar previstas en el proyecto

Una vez replanteadas las zanjas de excavación, se realizarán los trabajos propios de excavación de las zanjas mediante la maquinaria prevista, hasta llegar a la cota de excavación exigida por el proyecto a realizar.

Identificación y evaluación de riesgos evaluados con la valoración de la eficacia de la prevención adoptada y aplicada.

Riesgo	Probabilidad	Consecuencias	Calificación	Estado
- Caídas de personal al mismo nivel.	Media	Ligeramente Dañino	Tolerable	Evitado
- Caídas de objetos en manipulación.	Media	Ligeramente Dañino	Tolerable	Evitado
- Caídas de objetos desprendidos.	Baja	Dañino	Tolerable	Evitado
- Pisadas sobre objetos.	Media	Ligeramente Dañino	Tolerable	Evitado
- Choques contra objetos inmóviles.	Baja	Dañino	Tolerable	Evitado
- Choques contra objetos móviles.	Media	Dañino	Moderado	Evitado
- Golpes por objetos o herramientas.	Media	Ligeramente Dañino	Tolerable	Evitado

Medidas preventivas y protecciones técnicas adoptadas, tendentes a controlar y reducir los riesgos anteriores

Los operarios tendrán los Equipos de Protección Individual correspondientes para la realización de las tareas.

Los trabajos estarán supervisados por una persona competente en la materia.

Se rodeará el solar con una valla de altura no menor a 2,00 m.



Los vehículos subcontratados tendrán vigente la Póliza de Seguros con Responsabilidad Civil ilimitada, el Carné de la Empresa y los Seguros Sociales cubiertos, antes de comenzar los trabajos en la obra.

La maquinaria y vehículos alquilados o subcontratados serán revisados antes de comenzar a trabajar en la obra, en todos los elementos de seguridad, exigiéndose al día el libro de mantenimiento y el certificado que acredite su revisión por un taller cualificado.

Antes del inicio de los trabajos, se inspeccionará la obra con el fin de detectar posibles grietas o movimientos del terreno.

Las maniobras de carga a cuchara de camiones serán dirigidas por el Capataz, o el Encargado de la empresa de movimiento de tierras con el fin de evitar las situaciones de vigilancia inestable encaramados sobre los laterales de las cajas de los camiones.

Para evitar los accidentes por presencia de barrizales y blandones en los caminos de circulación interna de la obra, su conservación cubriendo baches, eliminando blandones y compactando mediante escorias y zahorras.

Se prohibirá la marcha hacia atrás de los camiones con la caja levantada o durante la maniobra de descenso de la caja, tras el vertido de tierras, en especial en presencia de tendidos eléctricos aéreos.

Se prohibirá el transporte de personal fuera de la cabina de conducción y en número superior a los asientos existentes.

Se regarán con frecuencia los tajos, caminos y cajas de los camiones para evitar polvaredas.

Se señalizarán los accesos y recorridos de las máquinas y vehículos.

Se señalizarán los viales de los accesos a la vía pública mediante señalización vial normalizada de peligro indefinido y stop.

Se mantendrá la limpieza y orden en los alrededores de la obra.



Se suspenderán los trabajos cuando llueva, nieve o exista viento con una velocidad superior a 50 Km, en este último caso se retirarán los materiales y herramientas que puedan desprenderse.

Relación de Epis necesarios y cuya eficacia ha sido evaluada

- Casco de seguridad.
- Ropa de trabajo.
- Guantes de cuero.
- Calzado de seguridad.
- Chaleco reflectante.
- Gafas de seguridad antiproyecciones.
- Ropa impermeable para tiempo lluvioso.
- Mascarillas antipolvo con filtro mecánico recambiable.

Edificación - Acondicionamiento y cimentación – Zanjas y pozos – Refino y limpieza

Operaciones a desarrollar previstas en el proyecto

Una vez ejecutada la excavación, procederemos al refinado y limpieza de las paredes y fondos de la misma, eliminando todo aquello que pueda resultar molesto tanto para el proceso constructivo posterior como para la circulación y tránsito de personas o de las operaciones de trabajo realizadas.

Los restos extraídos serán acopiados y posteriormente evacuados de la zona de excavación.

Identificación y evaluación de riesgos evaluados con la valoración de la eficacia de la prevención adoptada y aplicada.

Riesgo	Probabilidad	Consecuencias	Calificación	Estado
- Caídas de personal al mismo nivel.	Media	Ligeramente Dañino	Tolerable	Evitado
- Caídas de objetos en manipulación.	Media	Ligeramente Dañino	Tolerable	Evitado
- Caídas de objetos desprendidos.	Baja	Dañino	Tolerable	Evitado
- Pisadas sobre objetos.	Media	Ligeramente Dañino	Tolerable	Evitado
- Choques contra objetos inmóviles.	Baja	Dañino	Tolerable	Evitado
- Choques contra objetos móviles.	Media	Dañino	Moderado	Evitado
- Golpes por objetos o herramientas.	Media	Ligeramente Dañino	Tolerable	Evitado

Medidas preventivas y protecciones técnicas adoptadas, tendentes a controlar y reducir los riesgos anteriores

Los operarios tendrán los Equipos de Protección Individual correspondientes para la realización de las tareas.

Los trabajos estarán supervisados por una persona competente en la materia.

Se rodeará el solar con una valla de altura no menor a 2,00 m.

Los vehículos subcontratados tendrán vigente la Póliza de Seguros con Responsabilidad Civil ilimitada, el Carné de la Empresa y los Seguros Sociales cubiertos, antes de comenzar los trabajos en la obra.

La maquinaria y vehículos alquilados o subcontratados serán revisados antes de comenzar a trabajar en la obra, en todos los elementos de seguridad, exigiéndose al día el libro de mantenimiento y el certificado que acredite su revisión por un taller cualificado.

Antes del inicio de los trabajos, se inspeccionará la obra con el fin de detectar posibles grietas o movimientos del terreno.

Las maniobras de carga a cuchara de camiones serán dirigidas por el Capataz, o el Encargado de la empresa de movimiento de tierras con el fin de evitar las



situaciones de vigilancia inestable encaramados sobre los laterales de las cajas de los camiones.

Para evitar los accidentes por presencia de barrizales y blandones en los caminos de circulación interna de la obra, su conservación cubriendo baches, eliminando blandones y compactando mediante escorias y zahorras.

Se prohibirá la marcha hacia atrás de los camiones con la caja levantada o durante la maniobra de descenso de la caja, tras el vertido de tierras, en especial en presencia de tendidos eléctricos aéreos.

Se prohibirá el transporte de personal fuera de la cabina de conducción y en número superior a los asientos existentes.

Se regarán con frecuencia los tajos, caminos y cajas de los camiones para evitar polvaredas.

Se señalizarán los accesos y recorridos de las máquinas y vehículos.

Se señalizarán los viales de los accesos a la vía pública mediante señalización vial normalizada de peligro indefinido y stop.

Se mantendrá la limpieza y orden en los alrededores de la obra.

Se suspenderán los trabajos cuando llueva, nieve o exista viento con una velocidad superior a 50 Km, en este último caso se retirarán los materiales y herramientas que puedan desprenderse.

Relación de Epis necesarios y cuya eficacia ha sido evaluada

- Casco de seguridad.
- Ropa de trabajo.
- Guantes de cuero.
- Calzado de seguridad.
- Chaleco reflectante.
- Gafas de seguridad antiproyecciones.



- Ropa impermeable para tiempo lluvioso.
- Mascarillas antipolvo con filtro mecánico recambiable.

Edificación - Acondicionamiento y cimentación – Armado y Hormigonado **– Zapatas**

Operaciones a desarrollar previstas en el proyecto

Antes de comenzar el armado de las zapatas se comprobará que los fondos de excavación y las paredes de la misma estén limpios, sin materiales sueltos.

Las armaduras se colocarán apoyadas en separadores, dejando espacio entre el fondo y paredes de la excavación.

Las armaduras en espera de los arranques de los pilares se sujetarán para evitar su desplazamiento al verter el hormigón mediante tabloncillos de madera o perfiles metálicos.

El hormigonado se realizará mediante canaletas para evitar que el hormigón se segregue y lo iremos vibrando tal y como se vaya hormigonando.

Identificación y evaluación de riesgos evaluados con la valoración de la eficacia de la prevención adoptada y aplicada.

Riesgo	Probabilidad	Consecuencias	Calificación	Estado
- Desplome de tierras.	Media	Extremadamente dañino	Moderado	Evitado
- Deslizamiento de la coronación de los pozos de cimentación.	Media	Ligeramente Dañino	Moderado	Evitado
- Caída de personas a distinto nivel.	Baja	Dañino	Moderado	Evitado
- Golpes por caídas de objetos y atrapamientos.	Media	Ligeramente Dañino	Moderado	Evitado
- Proyección de partículas del hormigonado.	Baja	Dañino	Moderado	Evitado
- Dermatitis por contacto con el hormigón.	Media	Dañino	Moderado	Evitado
- Ruido.	Media	Ligeramente	Moderado	Evitado



		Dañino		
- Vibraciones.	Media	Dañino	Moderado	Evitado
- Lesiones por heridas punzantes en manos y pies.	Media	Dañino	Moderado	Evitado
- Electrocución.	Baja	Extremadamente dañino	Moderado	Evitado

Medidas preventivas y protecciones técnicas adoptadas, tendentes a controlar y reducir los riesgos anteriores

Los operarios tendrán los Equipos de Protección Individual correspondientes para la realización de las tareas.

Los trabajos estarán supervisados por una persona competente en la materia.

Se prohibirá la circulación bajo cargas suspendidas.

Se acotarán las zonas de trabajo para evitar caídas en las zapatas abiertas y no hormigonadas.

No se acopiarán materiales ni se permitirá el paso de vehículos al borde de los pozos abiertos.

Se realizará el transporte de armaduras mediante eslingas enlazadas y provistas de ganchos con pestillos de seguridad.

Se colocarán protectores en las puntas de las armaduras salientes.

Se procurará introducir la ferralla totalmente elaborada en el interior de la zapata para no realizar las operaciones de atado en su interior.

Se tendrá especial cuidado en el desplazamiento de los cubilotes de la grúa con hormigón, evitando colocarse en su trayectoria.

En el vertido de hormigón mediante bombeo se tendrán en cuenta las medidas preventivas reseñadas en la fase relativa a las estructuras de hormigón.

Se revisará el estado del vibrador eléctrico antes de cada hormigonado.

Para las operaciones de hormigonado y vibrado desde posiciones sobre la zapata se establecerán plataformas de trabajo móviles, formadas por un



mínimo de tres tablones que se dispondrán perpendicularmente al eje de la zapata.

La zona de trabajo se mantendrá limpia y libre de obstáculos y de residuos de materiales.

Relación de Epis necesarios y cuya eficacia ha sido evaluada

- Casco de seguridad.
- Ropa de trabajo.
- Guantes de cuero.
- Calzado de seguridad.
- Chaleco reflectante.
- Gafas de seguridad antiproyecciones.
- Ropa impermeable para tiempo lluvioso.

Edificación - Estructuras - Hormigón armado - Losas - Losa maciza

Operaciones a desarrollar previstas en el proyecto

Las operaciones previstas para la realización de la losa maciza, consisten en el replanteo, colocación de encofrados, armado y nivelación de las mismas, hormigonado y desencofrado, conforme se especifica en el proyecto de ejecución de la obra.

El hormigón utilizado en obra para la ejecución de la losa maciza será suministrado desde una Planta de Hormigón y distribuido mediante el auxilio de las grúas torre.

El hormigón se verterá mediante cubilete y grúa o bien mediante bombeo neumático.



Se empleará en los trabajos de la losa la maquinaria siguiente: grúa torre, hormigonera, vibradores de aguja y sierra circular de mesa.

Identificación y evaluación de riesgos evaluados con la valoración de la eficacia de la prevención adoptada y aplicada.

Riesgo	Probabilidad	Consecuencias	Calificación	Estado
- Caída de materiales por desplome, derrumbamiento, transporte, etc.	Baja	Dañino	Tolerable	Evitado
- Caída de personas al mismo nivel.	Media	Ligeramente Dañino	Moderado	Evitado
- Caída de personas a distinto nivel.	Media	Dañino	Moderado	Evitado
- Caída de objetos durante la manipulación.	Media	Ligeramente Dañino	Tolerable	Evitado
- Caída de objetos desprendidos: por defectuosa carga en grúa, rotura de cables de maquinaria de transportes aéreo de materiales.	Media	Dañino	Moderado	Evitado
- Golpes y choques contra apilados.	Baja	Dañino	Tolerable	Evitado
- Golpes y choques contra transportes de carga.	Media	Dañino	Moderado	Evitado
- Golpes con herramienta manual.	Baja	Dañino	Tolerable	Evitado
- Proyección de materiales o partículas, durante tareas de corte de materiales o durante el vertido de hormigón.	Media	Dañino	Moderado	Evitado
- Contactos eléctricos.	Baja	Extremadamente dañino	Moderado	Evitado
- Ruidos y vibraciones.	Media	Dañino	Moderado	Evitado
- Sobreesfuerzos.	Media	Dañino	Moderado	Evitado
- Cortes y atrapamientos por o entre objetos.	Media	Dañino	Moderado	Evitado
- Proyección de partículas del hormigonado.	Baja	Dañino	Moderado	Evitado
- Dermatitis por contacto con el hormigón.	Media	Dañino	Moderado	Evitado
- Ruido y vibraciones.	Media	Ligeramente Dañino	Moderado	Evitado
- Vibraciones.	Media	Dañino	Moderado	Evitado
- Lesiones por heridas punzantes en manos y pies.	Media	Dañino	Moderado	Evitado



- Exposición a sustancias nocivas	Baja	Extremadamente dañino	Moderado	Evitado
-----------------------------------	------	-----------------------	----------	---------

Medidas preventivas y protecciones técnicas adoptadas, tendentes a controlar y reducir los riesgos anteriores

Los operarios tendrán los Equipos de Protección Individual correspondientes para la realización de las tareas.

Los trabajos estarán supervisados por una persona competente en la materia.

En los trabajos en altura los operarios llevarán arnés de seguridad para el que se habrán previsto puntos fijos de enganche en la estructura con la necesaria resistencia.

El encargado comprobará que en cada fase, estén colocadas las protecciones colectivas previstas.

No se realizarán trabajos de encofrado sin antes haber cubierto el riesgo de caída desde altura mediante la instalación o rectificación de las redes y la instalación de barandillas.

Usaremos apuntalamiento acorde con las cargas a soportar.

Se advertirá a los operarios que deban caminar sobre el entablado del encofrado, sobre el riesgo de caída a distinto nivel.

El ascenso y descenso de los operarios a los encofrados se efectuará a través de escaleras de mano reglamentarias.

El izado de los tableros, placas de encofrado y puntales se efectuará mediante bateas emplintadas en cuyo interior se dispondrá el material ordenadamente y sujetos mediante flejes o cuerdas.

No permanecerán operarios en las zonas de batido de cargas durante las operaciones de izado de tableros, placas de encofrado, puntales y ferralla.

Se evitará pisar los tableros excesivamente alabeados, que deberán desecharse de inmediato antes de su puesta.



Los operarios caminan apoyando los pies en dos tableros a la vez, es decir, sobre las juntas.

Los huecos de la losa, se cubrirán con madera clavada sobre las tabicas perimetrales antes de proceder al armado.

Los huecos de la losa permanecerán siempre tapados para evitar caídas a distinto nivel.

La ferralla montada se almacenará en lugares designados a tal efecto separado del lugar de montaje.

Los desperdicios o recortes de hierro y acero se recogen.

Realizaremos el transporte de armaduras mediante eslingas enlazadas y provistas de ganchos con pestillos de seguridad.

Colocaremos protectores en las puntas de las armaduras salientes.

El desprendimiento de los tableros se ejecutará mediante uña metálica, realizando la operación desde una zona ya desencofrada.

Concluido el desencofrado, se apilarán los tableros ordenadamente para su transporte sobre bateas emplintadas, sujetas con sogas atadas con nudos de marinero, redes, lonas, etc.

Terminado el desencofrado, se procederá a un barrido de la planta para retirar los escombros y proceder a su vertido mediante trompas o bateas emplintadas.

Se esmerará el orden y la limpieza durante la ejecución de los trabajos.

Se extraerán los clavos o puntas existentes en la madera usada.

Los clavos sueltos o arrancados se eliminarán mediante un barrido y apilado en lugar conocido para su posterior retirada.

Una vez concluido un determinado tajo, se limpiará eliminando todo el material sobrante, que se apilará, en un lugar conocido para su posterior retirada.

Se suspenderán los trabajos si llueve



Relación de Epis necesarios y cuya eficacia ha sido evaluada

- Casco de seguridad.
- Guantes de P.V.C. o de goma.
- Guantes de cuero.
- Calzado de seguridad.
- Arnés de seguridad.
- Ropa de trabajo.
- Ropa impermeable para tiempo lluvioso.

Edificación - Estructuras - Hormigón armado – Pilares

Operaciones a desarrollar previstas en el proyecto

Las operaciones previstas para la realización de los soportes consisten en el replanteo, colocación de encofrados y armado, nivelación, hormigonado y posterior desencofrado, conforme se especifica en el proyecto de ejecución de la obra.

El hormigón utilizado en obra para la estructura será suministrado desde una Planta de Hormigón y distribuido mediante el auxilio de las grúas torre. Asimismo, se utilizará la grúa torre para el transporte armaduras en obra.

La maquinaria a emplear en los trabajos de los pilares serán la grúa torre, hormigonera, vibradores de aguja y sierra circular de mesa.



Identificación y evaluación de riesgos evaluados con la valoración de la eficacia de la prevención adoptada y aplicada.

Riesgo	Probabilidad	Consecuencias	Calificación	Estado
- Desprendimientos por mal apilado de la madera.	Media	Ligeramente Dañino	Tolerable	Evitado
- Caída de personas al mismo nivel.	Media	Ligeramente Dañino	Moderado	Evitado
- Caída de personas a distinto nivel.	Media	Dañino	Moderado	Evitado
- Caída de objetos durante la manipulación.	Media	Ligeramente Dañino	Tolerable	Evitado
- Caída de objetos desprendidos: por defectuosa carga en grúa, rotura de cables de maquinaria de transportes aéreo de materiales.	Media	Dañino	Moderado	Evitado
- Golpes y choques contra apilados.	Baja	Dañino	Tolerable	Evitado
- Golpes y choques contra transportes de carga.	Media	Dañino	Moderado	Evitado
- Golpes con herramienta manual.	Baja	Dañino	Tolerable	Evitado
- Proyección de materiales o partículas, durante tareas de corte de materiales o durante el vertido de hormigón.	Media	Dañino	Moderado	Evitado
- Contactos eléctricos.	Baja	Extremadamente dañino	Moderado	Evitado
- Ruidos y vibraciones.	Media	Dañino	Moderado	Evitado
- Sobreesfuerzos.	Media	Dañino	Moderado	Evitado
- Cortes y atrapamientos por o entre objetos.	Media	Dañino	Moderado	Evitado
- Proyección de partículas del hormigonado.	Baja	Dañino	Moderado	Evitado
- Dermatitis por contacto con el hormigón.	Media	Dañino	Moderado	Evitado
- Ruido y vibraciones.	Media	Ligeramente Dañino	Moderado	Evitado
- Vibraciones.	Media	Dañino	Moderado	Evitado
- Lesiones por heridas punzantes en manos y pies.	Media	Dañino	Moderado	Evitado
- Exposición a sustancias nocivas	Baja	Extremadamente dañino	Moderado	Evitado



Medidas preventivas y protecciones técnicas adoptadas, tendentes a controlar y reducir los riesgos anteriores

Los operarios tendrán los Equipos de Protección Individual correspondientes para la realización de las tareas.

Los trabajos estarán supervisados por una persona competente en la materia.

En los trabajos en altura los operarios llevarán arnés de seguridad para el que se habrán previsto puntos fijos de enganche en la estructura con la necesaria resistencia.

El encargado comprobará que en cada fase, estén colocadas las protecciones colectivas previstas.

No se realizarán trabajos de encofrado sin antes haber cubierto el riesgo de caída desde altura mediante la instalación o rectificación de las redes y la instalación de barandillas.

Usaremos apuntalamiento acorde con las cargas a soportar.

Se advertirá a los operarios que deban caminar sobre el entablado del encofrado, sobre el riesgo de caída a distinto nivel.

El ascenso y descenso de los operarios a los encofrados se efectuará a través de escaleras de mano reglamentarias.

El izado de los tableros, placas de encofrado y puntales se efectuará mediante bateas emplintadas en cuyo interior se dispondrá el material ordenadamente y sujetos mediante flejes o cuerdas.

No permanecerán operarios en las zonas de batido de cargas durante las operaciones de izado de tableros, placas de encofrado, puntales y ferralla.

Se evitará pisar los tableros excesivamente alabeados, que deberán desecharse de inmediato antes de su puesta.

Los operarios caminan apoyando los pies en dos tableros a la vez, es decir, sobre las juntas.



Los huecos de la losa, se cubrirán con madera clavada sobre las tabicas perimetrales antes de proceder al armado.

Los huecos de la losa permanecerán siempre tapados para evitar caídas a distinto nivel.

La ferralla montada se almacenará en lugares designados a tal efecto, separándola del lugar de montaje.

Los desperdicios o recortes de hierro y acero se recogen.

Realizaremos el transporte de armaduras mediante eslingas enlazadas y provistas de ganchos con pestillos de seguridad.

Colocaremos protectores en las puntas de las armaduras salientes.

El desprendimiento de los tableros se ejecutará mediante uña metálica, realizando la operación desde una zona ya desencofrada.

Concluido el desencofrado, se apilarán los tableros ordenadamente para su transporte sobre bateas emplintadas, sujetas con sogas atadas con nudos de marinero, redes, lonas, etc.

Terminado el desencofrado, se procederá a un barrido de la planta para retirar los escombros y proceder a su vertido mediante trompas o bateas emplintadas.

Se esmerará el orden y la limpieza durante la ejecución de los trabajos.

Se extraerán los clavos o puntas existentes en la madera usada.

Los clavos sueltos o arrancados se eliminarán mediante un barrido y apilado en lugar conocido para su posterior retirada.

Una vez concluido un determinado tajo, se limpiará eliminando todo el material sobrante, que se apilará, en un lugar conocido para su posterior retirada.

Se suspenderán los trabajos si llueve.



Relación de Epis necesarios y cuya eficacia ha sido evaluada

- Casco de seguridad.
- Guantes de P.V.C. o de goma.
- Guantes de cuero.
- Calzado de seguridad.
- Arnés de seguridad.
- Ropa de trabajo.
- Ropa impermeable para tiempo lluvioso.

Edificación - Cerramientos y particiones - Acristalamiento

Operaciones a desarrollar previstas en el proyecto

El trabajo consistirá en la colocación de los vidrios dobles, para que estos cumplan la función de ser aislantes, según los planos del proyecto de ejecución.

Identificación y evaluación de riesgos con la valoración de la eficacia de la prevención adoptada y aplicada en esta unidad de obra

Riesgo	Probabilidad	Consecuencias	Calificación	Estado
- Caídas de personas al mismo nivel.	Media	Ligeramente dañino	Tolerable	Evitado
- Caídas de personas a distinto nivel.	Media	Dañino	Moderado	Evitado
- Caídas de personas al vacío.	Media	Dañino	Moderado	Evitado
- Cortes en manos, brazos o pies durante las operaciones de transporte y ubicación manual del vidrio.	Media	Dañino	Moderado	Evitado
- Los derivados de la rotura fortuita de las planchas de vidrio.	Media	Dañino	Moderado	Evitado
- Los derivados de los medios auxiliares a utilizar.	Media	Dañino	Moderado	Evitado

Medidas preventivas y protecciones técnicas adoptadas, tendentes a controlar y reducir los riesgos anteriores

Los operarios tendrán los Equipos de Protección Individual correspondientes para la realización de las tareas.

Los trabajos estarán supervisados por una persona competente en la materia.

Los acopios de vidrio se ubicarán en los lugares señalados en los planos sobre durmientes de madera.

A nivel de calle se acotará con cuerdas de banderolas la vertical de los paramentos en los que se esté acristalando, para evitar el riesgo de golpes (o cortes) a las personas por fragmentos de vidrio, desprendido.

Se prohíbe permanecer o trabajar en la vertical de un tajo de instalación de vidrio.

Se mantendrán libres de fragmentos de vidrio los tajos, para evitar el riesgo de cortes.

Los vidrios se cortarán a la medida adecuada para cada hueco en el local señalado a tal efecto en los planos.

La manipulación de las planchas de vidrio, se ejecutará con la ayuda de ventosas de seguridad.

El vidrio presentado en la carpintería correspondiente, se recibirá y se terminará de instalar inmediatamente, para evitar el riesgo por roturas.

Los vidrios ya instalados se pintarán con pintura a la cal, para significar su existencia.

Los vidrios en las plantas, se almacenarán en los lugares diseñados en planos sobre durmientes de madera, en posición casi vertical, ligeramente ladeados contra un determinado paramento, señalándose el entorno con cal y letreros de *precaución vidrio*.

Se comprobará que los pasillos a seguir por los vidrios, están siempre expeditos; es decir, sin mangueras, cables y acopios diversos que dificulten el transporte y puedan causar accidentes.

Las planchas de vidrio transportadas a mano se las moverá siempre en vertical para evitar accidentes por rotura.

Cuando el transporte de vidrio deba de hacerse a mano por caminos sin iluminación, los operarios serán guiados por un tercero, para evitar el riesgo de choque y roturas.



La instalación de vidrio en muros cortina, se realizará desde el interior del edificio. Sujeto el operario con el arnés de seguridad, amarrado a los ganchos de seguridad de medianas.

Los andamios que deben de utilizarse para la instalación de los vidrios en las ventanas, estarán protegidos en su parte delantera, (la que da hacia la ventana), por una barandilla sólida de 90 cm de altura, medidas desde la plataforma de trabajo, formada por pasamanos, listón intermedio y rodapiés, para evitar el riesgo de caídas al vacío durante los trabajos.

Se prohíben los trabajos en esta obra, en régimen de temperaturas inferiores a los 0 ° C.

Se prohíben los trabajos con vidrio bajo régimen de vientos fuertes.

Relación de EPIs necesarios en esta unidad de obra, y cuya eficacia ha sido evaluada:

- Arnés de seguridad.
- Casco de seguridad.
- Ropa de trabajo.
- Mandil de cuero.
- Manoplas de cuero.
- Guantes de cuero.
- Calzado de seguridad.
- Gafas de seguridad antiproyecciones.

Edificación - Cerramientos y particiones - Defensas - Barandillas

Operaciones a desarrollar previstas en el proyecto

El trabajo en esta fase de obra consistirá en la colocación de las barandillas.

Identificación y evaluación de riesgos con la valoración de la eficacia de la prevención adoptada y aplicada en esta unidad de obra

Riesgo	Probabilidad	Consecuencias	Calificación	Estado
- Caídas de personas al mismo nivel.	Media	Ligeramente dañino	Tolerable	Evitado
- Caídas de personas a distinto nivel.	Media	Dañino	Moderado	Evitado
- Cortes por el manejo de máquinas, herramientas manuales.	Media	Dañino	Moderado	Evitado
- Golpes y cortes por objetos o herramientas.	Media	Dañino	Moderado	Evitado
- Atrapamiento entre objetos.	Baja	Dañino	Tolerable	Evitado
- Pisadas sobre objetos punzantes.	Media	Dañino	Moderado	Evitado
- Caída de elementos de carpintería metálica sobre las personas o las cosas.	Baja	Dañino	Tolerable	Evitado
- Los derivados de los medios auxiliares a utilizar.	Media	Dañino	Moderado	Evitado
- Sobreesfuerzos.	Media	Dañino	Moderado	Evitado

Medidas preventivas y protecciones técnicas adoptadas, tendentes a controlar y reducir los riesgos anteriores

Los operarios tendrán los Equipos de Protección Individual correspondientes para la realización de las tareas.

Los trabajos estarán supervisados por una persona competente en la materia.

En todo momento se mantendrán libres los pasos o caminos de intercomunicación interior y exterior de la obra para evitar los accidentes por tropiezos o interferencias.

El izado a las plantas mediante el gancho de la grúa se ejecutará por bloques de elementos flejados, (o atados), nunca elementos sueltos. Una vez en las plantas correspondientes, se romperán los paquetes para su distribución y puesta en obra.

El izado a las plantas mediante el montacargas, se ejecutará por bloques de elementos flejados, (o atados), nunca elementos sueltos. Una vez en las plantas correspondientes, se romperán los flejes para su distribución y puesta en obra.



En todo momento los tajos se mantendrán libres de cascotes, recortes metálicos y además objetos punzantes, para evitar los accidentes por pisadas sobre objetos.

Antes de la utilización de una máquina-herramienta, el operario deberá de estar provisto del documento expreso de autorización de manejo de esa determinada máquina.

Antes de la utilización de cualquier máquina-herramienta, se comprobará que se encuentra en óptimas condiciones y con todos los mecanismos y protectores de seguridad instalados en perfectas condiciones.

Se prohíbe utilizar a modo de borriquetas los bidones, cajas o pilas de material y asimilables, para evitar trabajar sobre superficies inestables.

Las zonas interiores de trabajo, tendrán una iluminación mínima de 100 lux medidos a una altura sobre el suelo entorno a los dos metros.

Toda maquinaria eléctrica en esta obra estará dotada de toma de tierra en combinación con los disyuntores diferenciales del cuadro general de la obra, o de doble aislamiento.

Se prohíbe la anulación del cable de toma de tierra de las mangueras de alimentación.

Los operarios estarán con el fiador del arnés de seguridad sujeto a los elementos sólidos que están previstos en los planos.

Las barandillas de las terrazas se instalarán definitivamente y sin dilación, para evitar accidentes por protecciones indebidas.

Se prohíbe acopiar barandillas definitivas y asimilables en los bordes de las terrazas, para evitar los riesgos por posibles desplomes.

Relación de EPIs necesarios en esta unidad de obra, y cuya eficacia ha sido evaluada:

- Arnés de seguridad.
- Casco de seguridad.
- Ropa de trabajo.
- Guantes de cuero.
- Calzado de seguridad.
- Pantallas de mano para soldadura.



- Manoplas de soldador.
- Mandil de soldador.
- Polainas de soldador.
- Yelmo de soldador.

Edificación - Cerramientos y particiones - Defensas - Cierres

Operaciones a desarrollar previstas en el proyecto

El trabajo en esta fase de obra consistirá en la colocación de cierres, según los planos del proyecto de ejecución.

Identificación y evaluación de riesgos con la valoración de la eficacia de la prevención adoptada y aplicada en esta unidad de obra

Riesgo	Probabilidad	Consecuencias	Calificación	Estado
- Caídas de personas al mismo nivel.	Media	Ligeramente dañino	Tolerable	Evitado
- Caídas de personas a distinto nivel.	Media	Dañino	Moderado	Evitado
- Cortes por el manejo de máquinas, herramientas manuales.	Media	Dañino	Moderado	Evitado
- Golpes y cortes por objetos o herramientas.	Media	Dañino	Moderado	Evitado
- Atrapamiento entre objetos.	Baja	Dañino	Tolerable	Evitado
- Pisadas sobre objetos punzantes.	Media	Dañino	Moderado	Evitado
- Caída de elementos de carpintería metálica sobre las personas o las cosas.	Baja	Dañino	Tolerable	Evitado
- Los derivados de los medios auxiliares a utilizar.	Media	Dañino	Moderado	Evitado
- Contactos con la energía eléctrica.	Baja	Dañino	Tolerable	Evitado
- Sobreesfuerzos.	Media	Dañino	Moderado	Evitado



Medidas preventivas y protecciones técnicas adoptadas, tendentes a controlar y reducir los riesgos anteriores

Los operarios tendrán los Equipos de Protección Individual correspondientes para la realización de las tareas.

Los trabajos estarán supervisados por una persona competente en la materia.

En todo momento se mantendrán libres los pasos o caminos de intercomunicación interior y exterior de la obra para evitar los accidentes por tropiezos o interferencias.

El izado a las plantas mediante el gancho de la grúa se ejecutará por bloques de elementos flejados, (o atados), nunca elementos sueltos. Una vez en las plantas correspondientes, se romperán los paquetes para su distribución y puesta en obra.

El izado a las plantas mediante el montacargas, se ejecutará por bloques de elementos flejados, (o atados), nunca elementos sueltos. Una vez en las plantas correspondientes, se romperán los flejes para su distribución y puesta en obra.

En todo momento los tajos se mantendrán libres de cascotes, recortes metálicos y además objetos punzantes, para evitar los accidentes por pisadas sobre objetos.

Antes de la utilización de una máquina-herramienta, el operario deberá de estar provisto del documento expreso de autorización de manejo de esa determinada máquina.

Antes de la utilización de cualquier máquina-herramienta, se comprobará que se encuentra en óptimas condiciones y con todos los mecanismos y protectores de seguridad instalados en perfectas condiciones.

Se prohíbe utilizar a modo de borriquetas los bidones, cajas o pilas de material y asimilables, para evitar trabajar sobre superficies inestables.

Las zonas interiores de trabajo, tendrán una iluminación mínima de 100 lux medidos a una altura sobre el suelo entorno a los dos metros.

Toda maquinaria eléctrica en esta obra estará dotada de toma de tierra en combinación con los disyuntores diferenciales del cuadro general de la obra, o de doble aislamiento.

Se prohíbe la anulación del cable de toma de tierra de las mangueras de alimentación.



Los operarios estarán con el fiador del arnés de seguridad sujeto a los elementos sólidos que están previstos en los planos.

Relación de EPIs necesarios en esta unidad de obra, y cuya eficacia ha sido evaluada:

- Arnés de seguridad.
- Casco de seguridad.
- Ropa de trabajo.
- Guantes de cuero.
- Calzado de seguridad.
- Pantallas de mano para soldadura.
- Manoplas de soldador.
- Mandil de soldador.
- Polainas de soldador.
- Yelmo de soldador.

Edificación - Cerramientos y particiones – Cerramientos a la capuchina

Operaciones a desarrollar previstas en el proyecto

Las operaciones de esta unidad de obra consisten en la realización de fábricas de ladrillo dispuestas a la capuchina, de 28 cm de espesor.

Los ladrillos se colocarán humedecidos.

Identificación y evaluación de riesgos con la valoración de la eficacia de la prevención adoptada y aplicada en esta unidad de obra

Riesgo	Probabilidad	Consecuencias	Calificación	Estado
- Caída de personas al vacío.	Media	Dañino	Moderado	Evitado
- Caída de personas al mismo nivel.	Media	Ligeramente dañino	Tolerable	Evitado
- Caída de personas a distinto nivel.	Media	Dañino	Moderado	Evitado
- Caída de objetos sobre las	Media	Dañino	Tolerable	Evitado



personas.				
- Golpes contra objetos.	Media	Ligeramente dañino	Tolerable	Evitado
- Cortes por el manejo de objetos y herramientas manuales.	Media	Dañino	Moderado	Evitado
- Dermatitis por contactos con el cemento.	Media	Dañino	Moderado	Evitado
- Partículas en los ojos.	Media	Dañino	Moderado	Evitado
- Cortes por utilización de máquinas-herramienta.	Media	Dañino	Moderado	Evitado
- Los derivados de los trabajos realizados en ambientes pulverulentos.	Media	Ligeramente dañino	Tolerable	Evitado
- Sobreesfuerzos.	Media	Dañino	Moderado	Evitado
- Electrocución.	Baja	Dañino	Tolerable	Evitado
- Atrapamientos por los medios de elevación y transporte.	Baja	Dañino	Tolerable	Evitado
- Los derivados del uso de medios auxiliares.	Media	Dañino	Moderado	Evitado

Medidas preventivas y protecciones técnicas adoptadas, tendentes a controlar y reducir los riesgos anteriores

Los operarios tendrán los Equipos de Protección Individual correspondientes para la realización de las tareas.

Los trabajos estarán supervisados por una persona competente en la materia.

Los huecos existentes en el suelo permanecerán protegidos, para la prevención de las caídas.

Los huecos de una vertical, serán destapados para el aplomado correspondiente, concluido el cual, se comenzará el cerramiento definitivo del hueco, en prevención de los riesgos por ausencia generalizada o parcial de protecciones en el suelo.

Los grandes huecos se cubrirán con una red horizontal instalada alternativamente cada dos plantas, para la prevención de caídas.

No se desmontarán las redes horizontales de protección de grandes huecos hasta estar concluidos en toda su altura los antepechos de cerramiento de los dos forjados que cada paño de red protege.



Los huecos permanecerán constantemente protegidos con las protecciones instaladas en la fase de estructura, reponiéndose las protecciones deterioradas.

Se peldañearán las rampas de escalera de forma provisional con peldaños de dimensiones: Anchura mínima de 90cm., huella mayor de 23 cm., y contrahuella menor de 20 cm.

Se establecerán cables de seguridad amarrados entre los pilares (u otro sólido elemento estructural) en los que enganchar el mosquetón del arnés de seguridad durante las operaciones de replanteo e instalación de miras.

Se instalarán en las zonas con peligro de caída desde altura, señales de peligro de caída desde altura y de obligatorio utilizar el arnés de seguridad.

Todas las zonas de trabajo estarán bien iluminadas. De utilizarse portátiles estarán alimentadas a tensión de seguridad, en prevención de riesgo eléctrico.

Las zonas de trabajo serán limpiadas de escombros (cascotes de ladrillo) diariamente para evitar las acumulaciones innecesarias.

A las zonas de trabajo se accederá siempre de forma segura.

Se prohíbe balancear las cargas suspendidas para su instalación en las plantas, en prevención del riesgo de caída al vacío.

El material se izará a las plantas sin romper los flejes o (envoltura de P.V.C.) con las que lo suministre el fabricante, para evitar los riesgos por derrame de la carga.

Los bloques paletizados transportados con grúa, se gobernará mediante cabos amarrados a la base de la plataforma de elevación. Nunca directamente con las manos, en prevención de golpes, atrapamiento o caídas al vacío por péndulo de la carga.

Los bloques sueltos se izarán apilados ordenadamente en el interior de plataformas de izar emplintadas, vigilando que no puedan caer las piezas por desplome durante el transporte.

Las barandillas de cierre perimetral de cada planta se desmontarán únicamente en el tramo necesario para introducir la carga de ladrillo en un determinado lugar reponiéndose durante el tiempo muerto entre recepciones de carga.

Se prohíbe concentrar las cargas de ladrillos sobre vanos. El acopio de palets, se realizará próximo a cada pilar para evitar las sobrecargas de la estructura en los lugares de menor resistencia.



Se instalarán cables de seguridad en torno de los pilares próximos a la fachada para anclar a ellos los mosquetones de los arneses de seguridad durante las operaciones de ayuda a la descarga de cargas en las plantas.

Los escombros y cascotes se evacuarán diariamente mediante trompas de vertido montadas al efecto, para evitar el riesgo de pisadas sobre materiales.

Los escombros y cascotes se apilarán en lugares próximos a un pilar determinado, se polearán a una plataforma de elevación emplintada evitando colmar su capacidad y se descenderán para su vertido mediante la grúa.

Se prohíbe lanzar cascotes directamente por las aberturas de fachadas, huecos o patios.

Se prohíbe izar hastiales de gran superficie bajo régimen de vientos fuertes.

Se prohíbe trabajar junto a los paramentos recién levantados antes de transcurridas 48 h., si existe un régimen de vientos fuertes.

Se prohíbe el uso de borriquetas en balcones, terrazas y bordes de forjados si antes no se ha procedido a instalar una protección sólida contra posibles caídas al vacío formada por pies derechos y travesaños sólidos horizontales, según el detalle de los planos.

Se prohíbe trabajar en el interior de las jardineras de fachada, sin utilizar el arnés de seguridad amarrado a algún punto sólido y seguro.

Equipos de protección individual

Relación de EPIs necesarios en esta unidad de obra, y cuya eficacia ha sido evaluada:

- Arnés de seguridad.
- Casco de seguridad.
- Ropa de trabajo.
- Guantes de cuero.
- Calzado de seguridad.

Edificación - Cerramientos– Chapado de granito en Planta Baja

Operaciones a desarrollar previstas en el proyecto

Esta fase de obra consistirá en la colocación de Chapado de granito al cerramiento en planta baja.

Identificación y evaluación de riesgos con la valoración de la eficacia de la prevención adoptada y aplicada en esta unidad de obra

Riesgo	Probabilidad	Consecuencias	Calificación	Estado
- Caída de personas al mismo nivel.	Media	Ligeramente dañino	Tolerable	Evitado
- Golpes contra objetos.	Media	Ligeramente dañino	Tolerable	Evitado
- Cortes por el manejo de objetos y herramientas manuales.	Media	Dañino	Moderado	Evitado
- Dermatitis por contactos con el cemento.	Media	Dañino	Moderado	Evitado
- Partículas en los ojos.	Media	Dañino	Moderado	Evitado
- Cortes por utilización de máquinas-herramienta.	Baja	Extremadamente dañino	Moderado	Evitado
- Los derivados de los trabajos realizados en ambientes pulverulentos.	Media	Dañino	Moderado	Evitado
- Sobreesfuerzos.	Media	Dañino	Moderado	Evitado
- Electrocución.	Baja	Dañino	Tolerable	Evitado
- Atrapamientos por los medios de elevación y transporte.	Baja	Dañino	Tolerable	Evitado
- Los derivados del uso de medios auxiliares.	Media	Dañino	Moderado	Evitado

Medidas preventivas y protecciones técnicas adoptadas, tendentes a controlar y reducir los riesgos anteriores

Los operarios tendrán los Equipos de Protección Individual correspondientes para la realización de las tareas.

Los trabajos estarán supervisados por una persona competente en la materia.



El desplazamiento y elevación de las chapas de granito se realizará entre dos operarios, siempre que no sea posible realizarlo con otros medios como la transpaleta hidráulica o carretilla elevadora.

Todas las zonas de trabajo estarán bien iluminadas. De utilizarse portátiles estarán alimentadas a tensión de seguridad, en prevención de riesgo eléctrico.

Las zonas de trabajo serán limpiadas de escombros (cascotes de ladrillo) diariamente para evitar las acumulaciones innecesarias.

A las zonas de trabajo se accederá siempre de forma segura.

Los paneles transportados con grúa, se gobernarán mediante cabos amarrados a la base de la plataforma de elevación. Nunca directamente con las manos, en prevención de golpes, atrapamiento o caídas al vacío por péndulo de la carga.

Se prohíbe lanzar cascotes directamente por las aberturas de fachadas, huecos o patios.

Relación de EPIs necesarios en esta unidad de obra, y cuya eficacia ha sido evaluada:

- Casco de seguridad.
- Ropa de trabajo.
- Guantes de cuero.
- Calzado de seguridad.

Edificación - Interior - Tabicones en baños - Tabiques en el resto – Para Revestir

Operaciones a desarrollar previstas en el proyecto

Esta fase de la obra consistirá en la ejecución de particiones a base de ladrillo cerámico, según los planos del proyecto de ejecución.

Colocaremos los ladrillos humedecidos para evitar la desecación del mortero.

No utilizaremos piezas menores a medio ladrillo.

Trabaremos todas las juntas verticales.

Se mantendrán la verticalidad y la horizontalidad de llagas y tendeles, así como la planeidad de los paños.



Identificación y evaluación de riesgos con la valoración de la eficacia de la prevención adoptada y aplicada en esta unidad de obra

Riesgo	Probabilidad	Consecuencias	Calificación	Estado
- Caída de personas al mismo nivel	Media	Dañino	Moderado	Evitado
- Sobreesfuerzos, movimientos repetitivos o posturas inadecuadas	Media	Dañino	Moderado	Evitado
- Choques y golpes contra objetos móviles	Baja	Dañino	Tolerable	Evitado
- Choques y golpes contra objetos inmóviles	Baja	Dañino	Tolerable	Evitado
- Caída de objetos en manipulación	Baja	Dañino	Tolerable	Evitado
- Iluminación inadecuada	Media	Dañino	Moderado	Evitado
- Golpes y cortes por objetos o herramientas	Media	Dañino	Moderado	Evitado
- Contacto con sustancias cáusticas o corrosivas	Media	Dañino	Moderado	Evitado
- Pisadas sobre objetos	Baja	Dañino	Tolerable	Evitado

Medidas preventivas y protecciones técnicas adoptadas, tendentes a controlar y reducir los riesgos anteriores

Los operarios tendrán los Equipos de Protección Individual correspondientes para la realización de las tareas.

Los trabajos estarán supervisados por una persona competente en la materia.

Se utilizarán el andamiaje en condiciones de seguridad.

Los andamios de borriquetas se utilizarán en alturas menores de dos metros.

Los andamios, cualquiera que sea su tipo, irán provistos de barandillas de 0,90 m. de altura y rodapiés perimetrales de 0,15 m.

Se dispondrán los andamios de forma que el operario nunca trabaje por encima de la alturas de los hombros.

No se trabajará en un nivel inferior al del tajo.

Los huecos existentes en el suelo permanecerán protegidos, para la prevención de las caídas.

Los huecos de una vertical, serán destapados para el aplomado correspondiente, concluido el cual, se comenzará el cerramiento definitivo del



hueco, en prevención de los riesgos por ausencia generalizada o parcial de protecciones en el suelo.

Los grandes huecos se cubrirán con una red horizontal instalada alternativamente cada dos plantas, para la prevención de caídas.

No se desmontarán las redes horizontales de protección de grandes huecos hasta estar concluidos en toda su altura los antepechos de cerramiento de los dos forjados que cada paño de red protege.

Los huecos permanecerán constantemente protegidos con las protecciones instaladas en la fase de estructura, reponiéndose las protecciones deterioradas.

Se instalarán en las zonas con peligro de caída desde altura, señales de peligro de caída desde altura y de obligatorio utilizar el arnés de seguridad.

Todas las zonas de trabajo estarán bien iluminadas. De utilizarse portátiles estarán alimentadas a tensión de seguridad, en prevención de riesgo eléctrico.

Las zonas de trabajo serán limpiadas de escombros (cascotes de ladrillo) diariamente para evitar las acumulaciones innecesarias.

A las zonas de trabajo se accederá siempre de forma segura.

Se prohíbe balancear las cargas suspendidas para su instalación en las plantas, en prevención del riesgo de caída al vacío.

El material cerámico se izará a las plantas sin romper los flejes o (envoltura de P.V.C.) con las que lo suministre el fabricante, para evitar los riesgos por derrame de la carga.

La cerámica paletizada transportada con grúa, se gobernará mediante cabos amarrados a la base de la plataforma de elevación. Nunca directamente con las manos, en prevención de golpes, atrapamiento o caídas al vacío por péndulo de la carga.

El ladrillo suelto se izará apilado ordenadamente en el interior de plataformas de izar emplintadas, vigilando que no puedan caer las piezas por desplome durante el transporte.

Se prohíbe concentrar las cargas de ladrillos sobre vanos. El acopio de palets, se realizará próximo a cada pilar para evitar las sobrecargas de la estructura en los lugares de menor resistencia.

Los escombros y cascotes se evacuarán diariamente mediante trompas de vertido montadas al efecto, para evitar el riesgo de pisadas sobre materiales.



Los escombros y cascotes se apilarán en lugares próximos a un pilar determinado, se polearán a una plataforma de elevación emplintada evitando colmar su capacidad y se descenderán para su vertido mediante la grúa.

Se prohíbe izar hastiales de gran superficie bajo régimen de vientos fuertes.

Se prohíbe trabajar junto a los paramentos recién levantados antes de transcurridas 48 h., si existe un régimen de vientos fuertes.

Se prohíbe el uso de borriquetas en balcones, terrazas y bordes de forjados si antes no se ha procedido a instalar una protección sólida contra posibles caídas al vacío formada por pies derechos y travesaños sólidos horizontales, según el detalle de los planos.

Se suspenderán los trabajos si llueve.

Con temperaturas ambientales extremas se suspenderán los trabajos.

La zona de trabajo será limpiada de escombros.

Relación de EPIs necesarios en esta unidad de obra, y cuya eficacia ha sido evaluada:

- Arnés de seguridad.
- Casco de seguridad.
- Ropa de trabajo.
- Guantes de cuero.
- Calzado de seguridad.

Edificación - Carpinterías - Puertas – Acero-

Operaciones a desarrollar previstas en el proyecto

El proceso constructivo de esta unidad de obra consistirá en el montaje de puertas de acero.

Estarán realizadas con carpintería de perfiles laminados en caliente o conformados en frío y recibidas a los haces interiores del hueco.



Identificación y evaluación de riesgos con la valoración de la eficacia de la prevención adoptada y aplicada en esta unidad de obra

Riesgo	Probabilidad	Consecuencias	Calificación	Estado
- Caída de personas al mismo nivel.	Media	Ligeramente dañino	Tolerable	Evitado
- Caída de objetos sobre las personas.	Baja	Dañino	Tolerable	Evitado
- Golpes contra objetos.	Media	Ligeramente dañino	Tolerable	Evitado
- Cortes por el manejo de objetos y herramientas manuales.	Media	Dañino	Moderado	Evitado
- Partículas en los ojos.	Media	Dañino	Moderado	Evitado
- Cortes por utilización de máquinas-herramienta.	Baja	Dañino	Tolerable	Evitado
- Los derivados de los trabajos realizados en ambientes pulverulentos.	Media	Ligeramente dañino	Tolerable	Evitado
- Sobreesfuerzos.	Media	Dañino	Moderado	Evitado
- Electrocución.	Baja	Dañino	Tolerable	Evitado
- Atrapamientos por los medios de elevación y transporte.	Baja	Dañino	Tolerable	Evitado
- Los derivados del uso de medios auxiliares.	Media	Dañino	Moderado	Evitado

Medidas preventivas y protecciones técnicas adoptadas, tendentes a controlar y reducir los riesgos anteriores

Los operarios tendrán los Equipos de Protección Individual correspondientes para la realización de las tareas.

Los trabajos estarán supervisados por una persona competente en la materia.

Los elementos de la carpintería, se descargarán en bloques perfectamente flejados o atados, pendientes mediante eslingas del gancho de la grúa.

Los acopios de carpintería, se acopiarán en los lugares destinados a tal efecto en los planos.

En todo momento se mantendrán libres los pasos o caminos de intercomunicación interior y exterior de la obra para evitar los accidentes por tropiezos o interferencias.



El izado a las plantas mediante el montacargas, se ejecutará por bloques de elementos flejados o atados. Nunca elementos sueltos de forma desordenada. A la llegada a las plantas se soltarán los flejes para su distribución y puesta en obra.

El izado a las plantas mediante el gancho de la grúa se ejecutará por bloques de elementos flejados, nunca elementos sueltos. Una vez en las plantas correspondientes, se romperán los paquetes para su distribución y puesta en obra.

Se comprobará que todas las carpinterías en fase de presentación, permanezcan perfectamente acuñadas y apuntaladas, para evitar accidentes por desplomes.

En todo momento los tajos se mantendrán libres de cascotes, recortes metálicos y además objetos punzantes, para evitar los accidentes por pisadas sobre objetos.

Se desmontarán únicamente en los tramos necesarios, aquellas protecciones, que obstaculicen el paso de la carpintería. Una vez introducidos los cercos, etc. en la planta se repondrán inmediatamente.

Antes de la utilización de una máquina-herramienta, el operario deberá de estar provisto del documento expreso de autorización de manejo de una determinada máquina, (radial, remachadora, sierra, lijadora, etc.)

Antes de la utilización de cualquier máquina-herramienta, se comprobará que se encuentra en óptimas condiciones y con todos los mecanismos y protectores de seguridad instalados en perfectas condiciones.

El cuelgue se efectuará por un mínimo de una cuadrilla, para evitar el riesgo de vuelcos, golpes y caídas.

Las zonas interiores de trabajo, tendrán una iluminación mínima de 100 lux medidos a una altura sobre el suelo entorno a los 2 m.

Toda la maquinaria eléctrica a utilizar en esta obra estará dotada de toma de tierra en combinación con los disyuntores diferenciales del cuadro general de la obra, o de doble aislamiento.

Se prohíbe la anulación del cable de toma de tierra de las mangueras de alimentación.

Edificación - Carpinterías - Puertas - Madera

Operaciones a desarrollar previstas en el proyecto

Esta fase de la obra consistirá en el montaje de puertas de madera.

Estarán realizadas con carpintería de madera recibida a los haces interiores del hueco.

Los cercos de madera vendrán de taller montados, con las uniones ensambladas y con los orificios para el posterior atornillado en obra de las patillas de anclaje.

Los cercos metálicos serán de chapa de acero, protegidos con imprimación, debiendo tener superficies lisas, sin abolladuras, grietas ni deformaciones sensibles.

Las patillas de anclaje vendrán colocados de taller. Los cercos llegarán a obra con tirante inferior que pueda quedar oculto por el pavimento, para evitar la deformación del cerco.

Identificación y evaluación de riesgos con la valoración de la eficacia de la prevención adoptada y aplicada en esta unidad de obra

Riesgo	Probabilidad	Consecuencias	Calificación	Estado
- Caída al mismo nivel.	Media	Ligeramente dañino	Tolerable	Evitado
- Cortes por manejo de máquinas-herramientas manuales.	Media	Dañino	Moderado	Evitado
- Golpes por objetos o herramientas.	Media	Ligeramente dañino	Tolerable	Evitado
- Atrapamientos de dedos entre objetos.	Baja	Dañino	Tolerable	Evitado
- Pisadas sobre objetos punzantes.	Media	Dañino	Moderado	Evitado
- Contactos con la energía eléctrica.	Baja	Dañino	Tolerable	Evitado
- Afecciones respiratorias por trabajos dentro de atmósferas pulverulentas.	Media	Ligeramente dañino	Tolerable	Evitado



Medidas preventivas y protecciones técnicas adoptadas, tendentes a controlar y reducir los riesgos anteriores

Los operarios tendrán los Equipos de Protección Individual correspondientes para la realización de las tareas.

Los trabajos estarán supervisados por una persona competente en la materia.

Los precercos se descargarán en bloques perfectamente flejados pendientes mediante eslingas del gancho de la grúa torre.

Los acopio de las puertas se ubicarán en los lugares exteriores, (o interiores), definidos en los planos, para evitar accidentes por interferencias.

En todo momento se mantendrán libres los pasos o caminos de intercomunicación interior y exterior de la obra.

Los precercos se izarán a las plantas en los bloques flejados mediante el montacargas de obra. A la llegada a la planta de ubicación se soltarán los flejes y se descargarán a mano.

Los precercos se izarán a las plantas en bloques flejados, suspendidos del gancho de la grúa mediante eslingas. Una vez en la planta de ubicación, se soltarán los flejes y se descargarán a mano.

Los precercos se repartirán inmediatamente por la planta para su ubicación definitiva según el replanteo efectuado, vigilándose que su apuntalamiento sea seguro, impidiendo que se desplomen al recibir un leve golpe.

Se barrerán los tajos conforme se reciben y elevan los tabiques para evitar los accidentes por pisadas sobre cascotes o clavos.

Se desmontarán aquellas protecciones que obstaculicen el paso de los cercos, (y asimilables), únicamente en el tramo necesario. Una vez pasados los cercos, se repondrá inmediatamente la protección.

Los recortes y aserrín producidos durante los ajustes se recogerán y se eliminarán mediante las trompas de vertido.

Antes de la utilización de una máquina-herramienta, el operario deberá estar provisto del documento expreso de autorización de manejo de esa determinada máquina.

Los cercos serán recibidos por una mínimo de una cuadrilla, en evitación de golpes, caídas y vuelcos.

El cuelgue de hojas de puertas, (o de ventanas), se efectuará por un mínimo de dos operarios, para evitar accidentes e interferencias por desequilibrio.



La zona de trabajo tendrá una zona de iluminación mínima de 100 lux a una altura entorno a los 2 m.

La iluminación mediante portátiles se hará mediante portalámparas estancos con mango aislante y rejilla de protección de la bombilla; alimentados a tensión de seguridad.

Relación de EPIs necesarios en esta unidad de obra, y cuya eficacia ha sido evaluada:

- Casco de seguridad.
- Ropa de trabajo.
- Guantes de cuero.
- Calzado de seguridad.
- Cinturón portaherramientas.
- Gafas de seguridad antiproyecciones.

Edificación - Carpinterías - Aluminio Lacado en Blanco – C/ Rotura puente Térmico

Operaciones a desarrollar previstas en el proyecto

Esta fase de la obra consistirá en el montaje de la carpintería de aleaciones ligeras (aluminio) de color natural, corredera.

Los junquillos serán de aleación de aluminio.

Se colocarán a presión en el propio perfil de la hoja y en toda su longitud.

El perfil horizontal inferior del cerco llevará tres taladros para desagüe de las aguas infiltradas, uno en el centro y dos a 100 mm de los extremos.

A cada lado vertical del cerco se fijarán dos patillas de chapa de acero galvanizado.

Las hojas irán montadas sobre patines o poleas de acero inoxidable o material sintético y provistas en la parte superior e inferior de cepillos o juntas aislantes, con holgura que permitan el deslizamiento de las hojas a lo largo de la ventana, de forma suave.

Los carriles permitirán el desplazamiento de las hojas a lo largo de la ventana, de forma suave.

Identificación y evaluación de riesgos con la valoración de la eficacia de la prevención adoptada y aplicada en esta unidad de obra

Riesgo	Probabilidad	Consecuencias	Calificación	Estado
- Caída de personas al vacío.	Media	Dañino	Moderado	Evitado
- Caída de personas al mismo nivel.	Media	Ligeramente dañino	Tolerable	Evitado
- Caída de personas a distinto nivel.	Media	Dañino	Moderado	Evitado
- Caída de objetos sobre las personas.	Baja	Extremadamente dañino	Moderado	Evitado
- Golpes contra objetos.	Media	Ligeramente dañino	Tolerable	Evitado
- Cortes por el manejo de objetos y herramientas manuales.	Media	Dañino	Moderado	Evitado
- Dermatitis por contactos con el cemento.	Media	Dañino	Moderado	Evitado
- Partículas en los ojos.	Media	Dañino	Moderado	Evitado
- Cortes por utilización de máquinas-herramienta.	Baja	Dañino	Tolerable	Evitado
- Los derivados de los trabajos realizados en ambientes pulverulentos.	Media	Ligeramente dañino	Tolerable	Evitado
- Sobreesfuerzos.	Media	Dañino	Moderado	Evitado
- Electrocución.	Baja	Dañino	Tolerable	Evitado
- Atrapamientos por los medios de elevación y transporte.	Baja	Dañino	Tolerable	Evitado
- Los derivados del uso de medios auxiliares.	Media	Dañino	Moderado	Evitado

Medidas preventivas y protecciones técnicas adoptadas, tendentes a controlar y reducir los riesgos anteriores

Los operarios tendrán los Equipos de Protección Individual correspondientes para la realización de las tareas.

Los trabajos estarán supervisados por una persona competente en la materia.

Los elementos de la carpintería, se descargarán en bloques perfectamente flejados o atados, pendientes mediante eslingas del gancho de la grúa.

Los acopios de carpintería, se acopiarán en los lugares destinados a tal efecto en los planos.



En todo momento se mantendrán libres los pasos o caminos de intercomunicación interior y exterior de la obra para evitar los accidentes por tropiezos o interferencias.

El izado a las plantas mediante el montacargas, se ejecutará por bloques de elementos flejados o atados. Nunca elementos sueltos de forma desordenada. A la llegada a las plantas se soltarán los flejes para su distribución y puesta en obra.

El izado a las plantas mediante el gancho de la grúa se ejecutará por bloques de elementos flejados, nunca elementos sueltos. Una vez en las plantas correspondientes, se romperán los paquetes para su distribución y puesta en obra.

Se comprobará que todas las carpinterías en fase de presentación, permanezcan perfectamente acuñadas y apuntaladas, para evitar accidentes por desplomes.

En todo momento los tajos se mantendrán libres de cascotes, recortes metálicos y además objetos punzantes, para evitar los accidentes por pisadas sobre objetos.

Se desmontarán únicamente en los tramos necesarios, aquellas protecciones, que obstaculicen el paso de la carpintería. Una vez introducidos los cercos, etc. en la planta se repondrán inmediatamente.

Antes de la utilización de una máquina-herramienta, el operario deberá de estar provisto del documento expreso de autorización de manejo de una determinada máquina. (radial, remachadora, sierra, lijadora, etc.).

Antes de la utilización de cualquier máquina-herramienta, se comprobará que se encuentra en óptimas condiciones y con todos los mecanismos y protectores de seguridad instalados en perfectas condiciones.

Los cercos metálicos serán presentados por un mínimo de una cuadrilla, para evitar los riesgos de vuelcos, golpes y caídas.

El cuelgue de las hojas se efectuará por un mínimo de una cuadrilla, para evitar el riesgo de vuelcos, golpes y caídas.

Los tramos longitudinales, transportados a hombro por un solo hombre, irán inclinadas hacia atrás, procurando que la punta que va por delante, esté a una altura superior a la de una persona, para evitar golpes a los otros operarios.



Las zonas interiores de trabajo, tendrán una iluminación mínima de 100 lux medidos a una altura sobre el suelo entorno a los 2 m.

Toda la maquinaria eléctrica a utilizar en esta obra estará dotada de toma de tierra de las mangueras de alimentación.

Relación de EPIs necesarios en esta unidad de obra, y cuya eficacia ha sido evaluada:

- Casco de seguridad.
- Ropa de trabajo.
- Guantes de cuero.
- Calzado de seguridad.
- Cinturón portaherramientas.
- Gafas de seguridad antiproyecciones.

Edificación - Instalaciones - Audiovisuales - Radio - TV - Colocación de antena para recepción de TV y antena parabólica

Operaciones a desarrollar previstas en el proyecto

Estas operaciones consisten en la colocación de la antena para la recepción de TV y la antena parabólica, así como el tendido de cables hasta el amplificador, siguiendo las especificaciones técnicas del proyecto.

La pieza de fijación se colocará empotrada en muro o elemento de fábrica y se dispondrán dos fijaciones al menos para evitar caídas del mástil.

El mástil se anclará a muro o elemento de fábrica, mediante las piezas de fijación y perfectamente aplomado.

Las antenas se unirán al mástil con sus elementos de fijación.

Identificación y evaluación de riesgos con la valoración de la eficacia de la prevención adoptada y aplicada en esta unidad de obra

Riesgo	Probabilidad	Consecuencias	Calificación	Estado
Caída de personas al mismo nivel	Media	Ligeramente	Tolerable	Evitado



		daño		
Caída de personas a distinto nivel	Media	Dañino	Moderado	Evitado
Caída de materiales o elementos en manipulación	Media	Dañino	Moderado	Evitado
Choques y golpes contra objetos inmóviles	Baja	Dañino	Tolerable	Evitado
Sobreesfuerzos o posturas inadecuadas	Baja	Dañino	Tolerable	Evitado
Contacto con sustancias nocivas o tóxicas	Media	Dañino	Moderado	Evitado
Contactos eléctricos	Baja	Dañino	Tolerable	Evitado
Contactos térmicos	Baja	Dañino	Tolerable	Evitado
Golpes y cortes por objetos o herramientas	Media	Dañino	Moderado	Evitado
Pisadas sobre objetos	Baja	Dañino	Tolerable	Evitado
Proyección de fragmentos o partículas	Media	Ligeramente dañino	Tolerable	Evitado

Medidas preventivas y protecciones técnicas adoptadas, tendentes a controlar y reducir los riesgos anteriores

Los operarios tendrán los Equipos de Protección Individual correspondientes para la realización de las tareas.

Los trabajos estarán supervisados por una persona competente en la materia.

Si existen líneas eléctricas en lugares próximos al trabajo de instalación, se apantallarán convenientemente.

Se tendrá especial cuidado en trabajos en cubiertas con circunstancias meteorológicas adversas (lluvias, heladas, viento, etc.), y si el nivel de riesgo es alto se suspenderá la instalación.

La zona de trabajo se mantendrá limpia de obstáculos y de objetos para eliminar el riesgo de caída desde altura.

Los trabajos de instalación se efectuarán sin tensión en las líneas, verificándose esta circunstancia mediante un comprobador de tensión.

Cuando sea necesario el uso de aparatos o herramientas eléctricos, éstos estarán dotados de grado de asilamiento II o estarán alimentados a tensión inferior a la tensión de seguridad mediante transformadores de seguridad.



Cuando durante la fase de instalación sea preciso utilizar aparatos o herramientas eléctricas, estos estarán dotados de doble aislamiento y toma de puesta a tierra.

Verificaremos el estado de los cables de las máquinas portátiles para evitar contactos eléctricos.

Verificaremos que cumplimos las distancias de seguridad a líneas aéreas existentes en la zona.

Acotaremos las zonas de trabajo para evitar accidentes.

Se dispondrá de puntos fijos y sólidos donde poder enganchar el arnés de seguridad, que ha de ser de uso obligatorio.

Para el manejo de cables y otros elementos cortantes se usarán guantes de goma.

Equipos de protección individual

- Casco de seguridad.
- Calzado de seguridad.
- Arnés de seguridad (cuando sea necesario)
- Ropa de trabajo.
- Guantes de goma.

Edificación - Instalaciones - Redes de datos

Operaciones a desarrollar previstas en el proyecto

Se incluyen todas las operaciones de instalación de red de datos, incluyendo canalizaciones, tendido de la red, conexiones, cableado y pruebas de funcionamiento.

Se seguirá el proceso siguiente en el trazado de las canalizaciones correspondientes a las canaletas, tubos, bandejas y elementos complementarios de distribución se ejecutarán utilizando los accesorios complementarios en curvas, intersecciones, distribuciones, etc. En ningún caso, deberán presentar cortes, irregularidades, etc.

En el tendido de instalaciones todas las conducciones de comunicaciones deberán separarse un mínimo de 30cm de las conducciones eléctricas con

menos de 5kVA y fluorescentes. Para líneas de más de 5kVA y transformadores las distancias serán de 60cm y 100cm respectivamente.

Identificación y evaluación de riesgos con la valoración de la eficacia de la prevención adoptada y aplicada en esta unidad de obra

Riesgo	Probabilidad	Consecuencias	Calificación	Estado
- Caída de personas al mismo nivel.	Media	Ligeramente dañino	Tolerable	Evitado
- Caída de personas a distinto nivel.	Media	Dañino	Moderado	Evitado
- Cortes por manejo de máquinas-herramientas manuales.	Media	Dañino	Moderado	Evitado
- Cortes por manejo de cables.	Media	Dañino	Moderado	Evitado
- Los derivados de los medios auxiliares utilizados.	Media	Dañino	Moderado	Evitado
- Sobreesfuerzos.	Media	Dañino	Moderado	Evitado

Medidas preventivas y protecciones técnicas adoptadas, tendentes a controlar y reducir los riesgos anteriores

Los operarios tendrán los Equipos de Protección Individual correspondientes para la realización de las tareas.

Los trabajos estarán supervisados por una persona competente en la materia.

Si existen líneas eléctricas en lugares próximos al trabajo de instalación, se apantallarán convenientemente.

La zona de trabajo se mantendrá limpia de obstáculos y de objetos para eliminar el riesgo de caída desde altura.

Los trabajos de instalación se efectuarán sin tensión en las líneas, verificándose esta circunstancia mediante un comprobador de tensión.

Cuando sea necesario el uso de aparatos o herramientas eléctricos, éstos estarán dotados de grado de asilamiento II o estarán alimentados a tensión inferior a la tensión de seguridad mediante transformador de seguridad.

Cuando durante la fase de instalación sea preciso utilizar aparatos o herramientas eléctricas, estos estarán dotados de doble aislamiento y toma de puesta a tierra.



Para el manejo de cables y otros elementos cortantes se usarán guantes de goma.

La empresa instaladora deberá acreditar el título de integrador de cableados estructurados de comunicaciones, certificado por un tercero independiente.

Relación de EPIs necesarios en esta unidad de obra, y cuya eficacia ha sido evaluada:

- Casco de seguridad.
- Calzado de seguridad.
- Arnés de seguridad (cuando sea necesario)
- Ropa de trabajo.
- Guantes de goma.

Edificación - Instalaciones - Telecomunicaciones - Telefonía

Operaciones a desarrollar previstas en el proyecto

Procedimiento constructivo que incluye todas las operaciones para la instalación del sistema completo de telefonía, incluyendo:

Canalización para la red telefónica desde la acometida de la Compañía hasta cada toma.

La instalación, que se diseñará de forma que todos sus elementos queden a una distancia mínima de 5 cm de los siguientes servicios: agua, electricidad, calefacción y gas.

La acometida en el muro exterior del edificio, la cual se dispondrá una canalización de enlace hasta cada canalización de distribución vertical, que se situará en las escaleras o zonas comunes.

Identificación y evaluación de riesgos con la valoración de la eficacia de la prevención adoptada y aplicada en esta unidad de obra

Riesgo	Probabilidad	Consecuencias	Calificación	Estado
- Caída de personas al mismo nivel.	Media	Ligeramente dañino	Tolerable	Evitado
- Caída de personas a distinto nivel.	Media	Dañino	Moderado	Evitado
- Cortes por manejo de máquinas-herramientas manuales.	Media	Dañino	Moderado	Evitado
- Cortes por manejo de cables.	Media	Dañino	Moderado	Evitado
- Los derivados de los medios auxiliares utilizados.	Media	Dañino	Moderado	Evitado
- Sobreesfuerzos.	Media	Dañino	Moderado	Evitado

Medidas preventivas y protecciones técnicas adoptadas, tendentes a controlar y reducir los riesgos anteriores

Los operarios tendrán los Equipos de Protección Individual correspondientes para la realización de las tareas.

Los trabajos estarán supervisados por una persona competente en la materia.

Si existen líneas eléctricas en lugares próximos al trabajo de instalación, se apantallarán convenientemente.

Se tendrá especial cuidado en trabajos en cubiertas con circunstancias meteorológicas adversas (lluvias, heladas, viento, etc.), y si el nivel de riesgo es alto se suspenderá la instalación.

La zona de trabajo se mantendrá limpia de obstáculos y de objetos para eliminar el riesgo de caída desde altura.

Los trabajos de instalación se efectuarán sin tensión en las líneas, verificándose esta circunstancia mediante un comprobador de tensión.

Cuando sea necesario el uso de aparatos o herramientas eléctricos, éstos estarán dotados de grado de asilamiento II o estarán alimentados a tensión inferior a la tensión de seguridad mediante transformador de seguridad.

Cuando durante la fase de instalación sea preciso utilizar aparatos o herramientas eléctricas, estos estarán dotados de doble aislamiento y toma de puesta a tierra.



Se dispondrá de puntos fijos y sólidos donde poder enganchar el arnés de seguridad, que ha de ser de uso obligatorio.

Para el manejo de cables y otros elementos cortantes se usarán guantes de goma.

Relación de EPIs necesarios en esta unidad de obra, y cuya eficacia ha sido evaluada:

- Casco de seguridad.
- Calzado de seguridad.
- Arnés de seguridad (cuando sea necesario)
- Ropa de trabajo.
- Guantes de goma.

Edificación - Instalaciones - Electricidad - Media tensión

Operaciones a desarrollar previstas en el proyecto

La ejecución de las instalaciones en vías urbanas de media tensión se realizará conforme a las especificaciones técnicas y trazados establecidas en el proyecto, incluyen las operaciones de tendido de líneas, ejecución de arquetas de conexionado, conexionado de líneas, protección de cables y pruebas de servicio.

Una vez realizado el tendido de línea de media tensión se colocarán las peanas y los cuadros generales de protección, realizando por último el tapado de arena y la señalización de las líneas de media tensión.

Los cables protegidos se aplican en sustitución de las redes aéreas convencionales.

Los criterios de selección de los transformadores se basará en la determinación de potencia, características constructivas, normas de aplicación, etc. serán los utilizados para las redes convencionales de cables desnudos.

Identificación y evaluación de riesgos con la valoración de la eficacia de la prevención adoptada y aplicada en esta unidad de obra

Riesgo	Probabilidad	Consecuencias	Calificación	Estado
- Caída de personas al mismo nivel.	Media	Ligeramente dañino	Tolerable	Evitado
- Caída de personas a distinto nivel.	Media	Dañino	Moderado	Evitado
- Cortes por manejo de herramientas manuales.	Media	Dañino	Moderado	Evitado
- Cortes por manejo de las guías y conductores.	Media	Dañino	Moderado	Evitado
- Pinchazos en las manos por manejo de guías y conductores.	Media	Dañino	Moderado	Evitado
- Golpes por herramientas manuales.	Media	Ligeramente dañino	Tolerable	Evitado
- Sobreesfuerzos por posturas forzadas.	Media	Dañino	Moderado	Evitado
- Quemaduras	Baja	Dañino	Tolerable	Evitado
- Electrocución.	Media	Dañino	Moderado	Evitado

Medidas preventivas y protecciones técnicas adoptadas, tendentes a controlar y reducir los riesgos anteriores

Se ordenará prohibir tocar los conductores de MEDIA TENSIÓN. La prohibición se indicará mediante carteles apropiados colocándolos en los locales o elementos que tengan instalaciones de MEDIA TENSIÓN.

En la instalación del tendido de la línea de media tensión se tendrá en cuenta que los aparatos portátiles de mano deberán ser de la clase T.B.T para los trabajos efectuados en el interior de los recintos. El aislamiento entre el cuerpo del trabajador y las paredes se vuelve peligrosamente débil por las condiciones particulares de trabajo. De modo general la protección casi absoluta no puede ser lograda más que con el empleo de una máquina alimentada en baja tensión, solución recomendada sobre obra para todo utillaje portátil.

Los operarios tendrán los Equipos de Protección Individual correspondientes para la realización de las tareas.

Los trabajos estarán supervisados por una persona competente en la materia.



El almacén para acopio de material eléctrico se ubicará en el lugar señalado en los planos.

En la fase de obra de apertura y cierre de rozas se esmerará el orden y la limpieza de la obra, para evitar los riesgos de pisadas o tropezones.

La iluminación en los tajos no será inferior a los 100 lux, medidos a 2 m del suelo.

La iluminación mediante portátiles se efectuará utilizando portalámparas estancos con mango aislante y rejilla de protección de la bombilla, alimentados a tensión de seguridad.

Se prohíbe el conexionado de cables a los cuadros de suministro eléctrico de obra, sin la utilización de las clavijas macho-hembra.

Las herramientas de los instaladores eléctricos cuyo aislamiento esté deteriorado serán retiradas y sustituidas por otras en buen estado, de forma inmediata.

Para evitar la conexión accidental a la red, de la instalación eléctrica, el último cableado que se ejecutará será el que va dentro del cuadro general al de la compañía suministradora, guardando en lugar seguro los mecanismos necesarios para la conexión, que serán los últimos en instalarse.

Las pruebas de funcionamiento de la instalación eléctrica serán anunciadas a todo el personal de la obra antes de ser iniciadas, para evitar accidentes.

La entrada en servicio de las celdas de transformación, se efectuará con el edificio desalojado de personal, en presencia de Jefatura de Obra y de esta Dirección Facultativa.

Antes de hacer entrar en servicio las celdas de transformación se procederá a comprobar la existencia real en la sala, de la banqueta de maniobras, pértigas de maniobra, extintores de polvo químico seco y botiquín, y que los operarios se encuentran vestidos con las prendas de protección personal. Una vez comprobados estos puntos, se procederá a dar la orden de entrada en servicio.

Relación de EPIs necesarios en esta unidad de obra, y cuya eficacia ha sido evaluada:

- Casco de seguridad.
- Calzado de seguridad.
- Ropa de trabajo.



- Guantes de goma aislantes.
- Comprobadores de tensión.
- Herramientas aislantes.

Edificación - Instalaciones – Electricidad – Baja Tensión

Operaciones a desarrollar previstas en el proyecto

La acometida eléctrica para la obra objeto de esta Memoria de Seguridad es subterránea, según los detalles de la compañía distribuidora y de acuerdo con lo indicado en la ITC-BT-07, proporcionada con testigo cerámico y banda señalizadora.

Los conductores o cables de acometida son aislados y los materiales utilizados y las condiciones de instalación cumplirán con las prescripciones establecidas en ITC-BT-06 y la ITC-BT-10

La acometida se realizará siguiendo el proyecto de ejecución de la obra :

La caja general de protección que colocaremos será con tapa, de material aislante y autoextinguible de clase A.

Estará provista de sistema de entrada para conductores unipolares o multipolares, orificios de salida para conductores unipolares, dispositivos de cierre, precintado, sujeción de tapa y fijación al muro.

Contendrá tres cortacircuitos fusibles, de cartucho de fusión cerrada de la clase GT, maniobrables individualmente y un seccionador de neutro, así como bornes de entrada y salida para conexión, directo o por medio de terminales, de los tres conductores de fase y el neutro.

En la caja general de protección y siguiendo las especificaciones técnicas, deberá figurar la marca, tipo, tensión nominal en voltios, intensidad nominal en amperios y anagrama de homologación UNESA.

Estará íntegramente protegida con material aislante estable hasta + 70 C. Será plana o en puente.

La base soporte que colocaremos estará provista de orificios y elementos para fijación al muro, así como de vástagos y abrazaderas, éstas últimas manipulables individualmente.

Identificación y evaluación de riesgos con la valoración de la eficacia de la prevención adoptada y aplicada en esta unidad de obra

Riesgo	Probabilidad	Consecuencias	Calificación	Estado
Caída de personas al mismo nivel	Media	Ligeramente dañino	Tolerable	Evitado
Caída de personas a distinto nivel	Media	Dañino	Moderado	Evitado
Caída de objetos por desplome o derrumbamiento	Baja	Dañino	Tolerable	Evitado
Caída de materiales o elementos en manipulación	Media	Dañino	Moderado	Evitado
Choques y golpes contra objetos inmóviles	Baja	Dañino	Tolerable	Evitado
Sobreesfuerzos o posturas inadecuadas	Baja	Dañino	Tolerable	Evitado
Contacto con sustancias nocivas o tóxicas	Media	Dañino	Moderado	Evitado
Contactos eléctricos	Baja	Dañino	Tolerable	Evitado
Golpes y cortes por objetos o herramientas	Media	Dañino	Moderado	Evitado
Exposición al ruido	Media	Dañino	Moderado	Evitado
Exposición a vibraciones	Media	Dañino	Moderado	Evitado
Trabajos en intemperie	Media	Ligeramente dañino	Tolerable	Evitado
Pisadas sobre objetos	Baja	Dañino	Tolerable	Evitado
Proyección de fragmentos o partículas	Media	Ligeramente dañino	Tolerable	Evitado

Medidas preventivas y protecciones técnicas adoptadas, tendentes a controlar y reducir los riesgos anteriores

En la fase de obra de apertura y cierre de rozas se esmerará el orden y la limpieza de la obra, para evitar los riesgos de pisadas o tropezones.

Los tajos estarán bien iluminados, entre los 200-300 lux.

La iluminación mediante portátiles se efectuará utilizando 'portalámparas estancos con mango aislante', y rejilla de protección de la bombilla, alimentados a tensión de seguridad.

Se prohibirá el conexionado de cables a los cuadros de suministro eléctrico de obra, sin la utilización de las clavijas macho-hembra.



Acotaremos las zonas de trabajo para evitar accidentes.

Se suspenderán los trabajos en condiciones atmosféricas adversas.

Verificaremos el estado de los cables de las máquinas portátiles para evitar contactos eléctricos.

Las escaleras de mano a utilizar, serán del tipo 'tijera', dotadas con zapatas antideslizantes y cadenilla limitadora de apertura, para evitar los riesgos por trabajos realizados sobre superficies inseguras y estrechas.

Se prohibirá la formación de andamios utilizando escaleras de mano a modo de borriquetas, para evitar los riesgos por trabajos sobre superficies inseguras y estrechas.

Se prohibirá en general en esta obra, la utilización de escaleras de mano o de andamios sobre borriquetas, en lugares con riesgo de caída desde altura durante los trabajos de electricidad, si antes no se han instalado las protecciones de seguridad adecuadas.

Las herramientas a utilizar por los electricistas instaladores, estarán protegidas con material aislante normalizado contra los contactos con la energía eléctrica.

Las pruebas de funcionamiento de la instalación eléctrica serán anunciadas a todo el personal de la obra antes de ser iniciadas, para evitar accidentes.

Antes de hacer entrar en carga a la instalación eléctrica se hará una revisión en profundidad de las conexiones de mecanismos, protecciones y empalmes de los cuadros generales eléctricos directos o indirectos, de acuerdo con el Reglamento Electrotécnico de Baja Tensión.

Relación de EPIs necesarios en esta unidad de obra, y cuya eficacia ha sido evaluada:

- Casco de seguridad.
- Calzado de seguridad.
- Ropa de trabajo.
- Guantes de goma aislantes.
- Comprobadores de tensión.
- Herramientas aislantes.

Edificación - Instalaciones - Electricidad - Puesta a tierra

Operaciones a desarrollar previstas en el proyecto

Corresponde a esta unidad de obra la ejecución de las instalaciones de toma de tierra, que se realizarán conforme a las especificaciones técnicas establecidas en el proyecto, incluyendo las operaciones de tendido de líneas, clavado de piquetas, ejecución de arquetas de conexionado, conexionado de líneas a la red de tierra y pruebas de servicio.

La puesta a tierra del edificio se realizará desde el electrodo situado en contacto con el terreno, hasta su conexión con las líneas principales de bajada a tierra de las instalaciones y masas metálicas.

La instalación de puesta a tierra del edificio consta de los siguientes elementos:

A/ Un anillo de conducción enterrada siguiendo el perímetro del edificio. A él se conectarán las puestas a tierra situadas en dicho perímetro.

B/ Una serie de conducciones enterradas que unen todas las conexiones de puesta a tierra situadas en el interior del edificio. Estos conductores irán conectados por ambos extremos al anillo. Para cumplir con el proyecto de la instalación, la separación entre dos de estos conductores no será inferior a 4 m.

C/ Un conjunto de picas de puesta a tierra.

Identificación y evaluación de riesgos con la valoración de la eficacia de la prevención adoptada y aplicada en esta unidad de obra

Riesgo	Probabilidad	Consecuencias	Calificación	Estado
- Caída de personas al mismo nivel.	Media	Ligeramente dañino	Tolerable	Evitado
- Caída de personas a distinto nivel.	Media	Dañino	Moderado	Evitado
- Cortes por manejo de herramientas manuales.	Media	Dañino	Moderado	Evitado
- Cortes por manejo de las guías y conductores.	Media	Dañino	Moderado	Evitado



- Pinchazos en las manos por manejo de guías y conductores.	Media	Dañino	Moderado	Evitado
- Golpes por herramientas manuales.	Media	Ligeramente dañino	Tolerable	Evitado
- Sobreesfuerzos por posturas forzadas.	Media	Dañino	Moderado	Evitado
- Quemaduras	Baja	Dañino	Tolerable	Evitado
- Electrocución.	Media	Dañino	Moderado	Evitado

Medidas preventivas y protecciones técnicas adoptadas, tendentes a controlar y reducir los riesgos anteriores

Los operarios tendrán los Equipos de Protección Individual correspondientes para la realización de las tareas.

Los trabajos estarán supervisados por una persona competente en la materia.

El almacén para acopio de material eléctrico se ubicará en el lugar señalado en los planos.

En la fase de obra de apertura y cierre de rozas se esmerará el orden y la limpieza de la obra, para evitar los riesgos de pisadas o tropezones.

La iluminación en los tajos no será inferior a los 100 lux, medidos a 2 m del suelo.

La iluminación mediante portátiles se efectuará utilizando portalámparas estancos con mango aislante y rejilla de protección de la bombilla, alimentados a tensión de seguridad.

Se prohíbe en general en esta obra, la utilización de escaleras de mano o de andamios sobre borriquetas, en lugares con riesgo de caída desde altura durante los trabajos de electricidad, si antes no se han instalado las protecciones de seguridad adecuadas.

La herramienta a utilizar por los electricistas instaladores, estará protegida con material aislante normalizado contra los contactos con la energía eléctrica.

Las herramientas de los instaladores eléctricos cuyo aislamiento esté deteriorado serán retiradas y sustituidas por otras en buen estado, de forma inmediata.

Para evitar la conexión accidental a la red, de la instalación eléctrica del edificio, el último cableado que se ejecutará será el que va dentro del cuadro



general al de la compañía suministradora, guardando en lugar seguro los mecanismos necesarios para la conexión, que serán los últimos en instalarse.

Las pruebas de funcionamiento de la instalación eléctrica serán anunciadas a todo el personal de la obra antes de ser iniciadas, para evitar accidentes.

Antes de hacer entrar en carga a la instalación eléctrica y comprobar la red de toma de tierra, se hará una revisión en profundidad de las conexiones de mecanismos, protecciones y empalmes de los cuadros generales eléctricos directos o indirectos, de acuerdo con el Reglamento Electrotécnico de Baja Tensión.

Relación de EPIs necesarios en esta unidad de obra, y cuya eficacia ha sido evaluada:

- Casco de seguridad.
- Calzado de seguridad.
- Ropa de trabajo.
- Guantes de goma aislantes.
- Comprobadores de tensión.
- Herramientas aislantes.

Edificación - Instalaciones - Fontanería - Abastecimiento

Operaciones a desarrollar previstas en el proyecto

Procedimiento constructivo que incluye todas la operaciones para la instalación del sistema completo de suministro de agua potable, desde la toma en un depósito o conducción, hasta las arquetas de acometida, incluyendo conducciones enterradas de alimentación, conexiones de derivación, redes de distribución, arquetas de conexión y registro y por último las pruebas de servicio.

La instalación estará compuesta por: punto de toma, conducción de alimentación y la red de distribución.

La llave de la conducción principal se embridará al carrete nervado y a la junta de desmontaje. La llave de conducción de desagüe se unirá a ésta y a un codo.

La tapa para la arqueta de registro quedará enrasada con el pavimento.

Identificación y evaluación de riesgos con la valoración de la eficacia de la prevención adoptada y aplicada en esta unidad de obra

Riesgo	Probabilidad	Consecuencias	Calificación	Estado
- Caída de personas al mismo nivel.	Media	Ligeramente dañino	Tolerable	Evitado
- Caída de personas a distinto nivel.	Media	Dañino	Moderado	Evitado
- Cortes por manejo de herramientas manuales.	Media	Dañino	Moderado	Evitado
- Cortes por manejo de las guías y conductores.	Media	Dañino	Moderado	Evitado
- Pinchazos en las manos por manejo de guías y conductores.	Media	Dañino	Moderado	Evitado
- Golpes por herramientas manuales.	Media	Ligeramente dañino	Tolerable	Evitado
- Sobreesfuerzos por posturas forzadas.	Media	Dañino	Moderado	Evitado
- Quemaduras	Baja	Dañino	Tolerable	Evitado
- Electrocución.	Baja	Dañino	Tolerable	Evitado

Medidas preventivas y protecciones técnicas adoptadas, tendentes a controlar y reducir los riesgos anteriores

Los operarios tendrán los Equipos de Protección Individual correspondientes para la realización de las tareas.

Los trabajos estarán supervisados por una persona competente en la materia.

El taller-almacén se ubicará en el lugar señalado en los planos; estará dotado de puerta, ventilación por 'corriente de aire' e iluminación artificial en su caso.

El transporte de tramos de tubería a hombro por un solo hombre se realizará inclinando la carga hacia atrás, de tal forma, que el extremo que va por delante supere la altura de un hombre, en evitación de golpes y tropiezos con otros operarios en lugares poco iluminados (o iluminados a contra luz).

Los bancos de trabajo se mantendrán en buenas condiciones de uso, evitando que se levanten astillas durante la labor. (Las astillas pueden originar pinchazos y cortes en las manos).



Se mantendrán limpios de cascotes y recortes los lugares de trabajo. Se limpiarán conforme se avance, apilando el escombros para su vertido por las trompas, para evitar el riesgo de pisadas sobre objetos.

Se prohíbe soldar con plomo en lugares cerrados. Siempre que se deba soldar con plomo se establecerá una corriente de aire de ventilación, para evitar el riesgo de respirar productos tóxicos.

El local destinado a almacenar las bombonas (o botellas) de gases licuados, se ubicará en el lugar reseñado en los planos; tendrá ventilación constante por 'corriente de aire', puerta con cerradura de seguridad e iluminación artificial en su caso.

La iluminación eléctrica del local donde se almacenan las botellas o bombonas de gases licuados se establecerá una señal normalizada de peligro de explosión y otra de prohibido fumar.

Al lado de la puerta del almacén de gases licuados se instalará un extintor de polvo seco.

La iluminación de los tajos de fontanería será de un mínimo de 100 lux medidos a una altura sobre el nivel del pavimento, en torno a los 2 m.

La iluminación eléctrica mediante portátiles se efectuará mediante mecanismos estancos de seguridad con mango aislante y rejilla de protección de la bombilla.

Se prohíbe el uso de mecheros y sopletes junto a materiales inflamables.

Se prohíbe abandonar los mecheros y sopletes encendidos.

Se controlará la dirección de la llama durante las operaciones de soldadura en evitación de incendios.

Las botellas o bombonas de gases licuados expuestos al sol.

Se evitará soldar con las botellas o bombonas de gases licuados expuestos al sol.

Se instalará un letrero de prevención en el almacén de gases licuados y en el taller de fontanería con la siguiente leyenda:

'NO UTILICE ACETILENO PARA SOLDAR COBRE O ELEMENTOS QUE LO CONTENGAN, SE PRODUCE ACETILURO DE COBRE' QUE ES EXPLOSIVO.

Relación de EPIs necesarios en esta unidad de obra, y cuya eficacia ha sido evaluada:



- Casco de seguridad.
- Calzado de seguridad.
- Guantes de cuero.
- Ropa de trabajo.
- Guantes de goma, o de P.V.C.
- Traje para tiempo lluvioso.
- Arnés de seguridad (cuando sea necesario)

Además, en el tajo de soldadura utilizarán:

- Gafas de soldador (siempre el ayudante).
- Yelmo de soldador.
- Pantalla de soldadura de mano.
- Mandil de cuero..
- Manoplas de cuero.

Edificación - Instalaciones - Fontanería - Agua fría y caliente - Acometida a la red general

Operaciones a desarrollar previstas en el proyecto

Procedimiento constructivo que incluye: todas la operaciones para la instalación del sistema completo para establecer la acometida a la red general, la cual la realizaremos con tubo de características establecidas en el proyecto de ejecución, incluyendo las operaciones de ejecución de zanjas, asiento de conductos, colocación de llaves, conexionado y pruebas de servicio.

Primeramente realizaremos una zanja y la tubería la asentaremos sobre una cama de arena.

Colocaremos una llave de paso general en la arqueta en la vía pública, para corte general del suministro.

Se realizarán las pruebas de servicio y posteriormente se recubrirán las zanjas siguiendo las especificaciones del proyecto.



Identificación y evaluación de riesgos con la valoración de la eficacia de la prevención adoptada y aplicada en esta unidad de obra

Riesgo	Probabilidad	Consecuencias	Calificación	Estado
Caída de personas al mismo nivel	Media	Ligeramente dañino	Tolerable	Evitado
Choques y golpes contra objetos inmóviles	Baja	Dañino	Tolerable	Evitado
Sobreesfuerzos o posturas inadecuadas	Baja	Dañino	Tolerable	Evitado
Contacto con sustancias nocivas o tóxicas	Media	Dañino	Moderado	Evitado
Trabajos en intemperie	Alta	Ligeramente dañino	Moderado	Evitado
Contactos térmicos	Baja	Dañino	Tolerable	Evitado
Contactos eléctricos	Baja	Dañino	Tolerable	Evitado
Iluminación inadecuada	Baja	Dañino	Tolerable	Evitado
Golpes y cortes por objetos o herramientas	Media	Ligeramente dañino	Tolerable	Evitado
Pisadas sobre objetos	Baja	Dañino	Tolerable	Evitado
Proyección de fragmentos o partículas	Media	Ligeramente dañino	Tolerable	Evitado

Medidas preventivas y protecciones técnicas adoptadas, tendentes a controlar y reducir los riesgos anteriores

Los operarios tendrán los Equipos de Protección Individual correspondientes para la realización de las tareas.

Los trabajos estarán supervisados por una persona competente en la materia.

El taller-almacén se ubicará en el lugar señalado en los planos; estará dotado de puerta, ventilación por 'corriente de aire' e iluminación artificial en su caso.

El transporte de llaves a hombro por un solo hombre se realizará inclinando la carga hacia atrás, de tal forma, que el extremo que va por delante supere la altura de un hombre, en evitación de golpes y tropiezos con otros operarios en lugares poco iluminados (o iluminados a contra luz).

Se mantendrán limpios de cascotes y recortes los lugares de trabajo. Se limpiarán conforme se avance, apilando el escombro para su vertido por las trompas, para evitar el riesgo de pisadas sobre objetos.



La iluminación de los tajos de fontanería será de un mínimo de 100 lux medidos a una altura sobre el nivel del pavimento, en torno a los 2 m.

La iluminación eléctrica mediante portátiles se efectuará mediante mecanismos estancos de seguridad con mango aislante y rejilla de protección de la bombilla.

Se prohíbe el uso de mecheros y sopletes junto a materiales inflamables.

Se prohíbe abandonar los mecheros y sopletes encendidos.

Se controlará la dirección de la llama durante las operaciones de soldadura en evitación de incendios.

Se evitará soldar con las botellas o bombonas de gases licuados expuestos al sol.

Se instalará un letrero de prevención en el almacén de gases licuados y en el taller de fontanería con la siguiente leyenda:

'NO UTILICE ACETILENO PARA SOLDAR COBRE O ELEMENTOS QUE LO CONTENGAN, SE PRODUCE ACETILURO DE COBRE' QUE ES EXPLOSIVO.

Relación de EPIs necesarios en esta unidad de obra, y cuya eficacia ha sido evaluada:

- Casco de seguridad.
- Calzado de seguridad.
- Guantes de cuero.
- Ropa de trabajo.
- Guantes de goma, o de P.V.C.
- Traje para tiempo lluvioso.
- Arnés de seguridad (cuando sea necesario)

Edificación - Instalaciones - Fontanería - Agua fría y caliente - Colocación de aparatos sanitarios

Operaciones a desarrollar previstas en el proyecto

Procedimiento constructivo que incluye en las operaciones para la instalación de las piezas sanitarias: Lavabo, ducha, Bidé, Inodoro y Bañera, siguiendo las especificaciones técnicas del proyecto y las características técnicas del fabricante.



Se incluyen las operaciones de colocación, anclaje, conexionado y prueba de servicio de las piezas sanitarias.

Quedarán perfectamente asentados en el pavimento o en el mueble, según el caso.

Las conexiones se realizarán una vez asentados los aparatos.

Identificación y evaluación de riesgos con la valoración de la eficacia de la prevención adoptada y aplicada en esta unidad de obra

Riesgo	Probabilidad	Consecuencias	Calificación	Estado
- Caída de personas al mismo nivel.	Media	Ligeramente dañino	Tolerable	Evitado
- Electrocución.	Baja	Dañino	Tolerable	Evitado
- Cortes por manejo de herramientas manuales.	Media	Dañino	Moderado	Evitado
- Cortes por manejo de las guías y conductores.	Media	Dañino	Moderado	Evitado
- Pinchazos en las manos por manejo de guías y conductores.	Media	Dañino	Moderado	Evitado
- Golpes por herramientas manuales.	Media	Ligeramente dañino	Tolerable	Evitado
- Sobreesfuerzos por posturas forzadas.	Media	Dañino	Moderado	Evitado
- Quemaduras	Baja	Dañino	Tolerable	Evitado
- Electrocución.	Baja	Dañino	Tolerable	Evitado

Medidas preventivas y protecciones técnicas adoptadas, tendentes a controlar y reducir los riesgos anteriores

Los operarios tendrán los Equipos de Protección Individual correspondientes para la realización de las tareas.

Los trabajos estarán supervisados por una persona competente en la materia.

El almacén para los aparatos sanitarios, (inodoros, bidés, bañeras, lavados, piletas, fregaderos y asimilables), se ubicará en el lugar señalado en los planos, estará dotado de puerta y cerrojo.

Se prohíbe utilizar los flejes de los paquetes como asideros de carga.



Los bloques de aparatos sanitarios, una vez recibidos en las plantas se transportarán directamente al sitio de ubicación, para evitar accidentes por obstáculos en las vías de paso interno, (o externo), de la obra.

El taller-almacén se ubicará el lugar señalado en los planos; estará dotado de puerta, ventilación por corriente de aire e iluminación artificial en su caso.

Se mantendrán limpios de cascotes y recortes los lugares de trabajo. Se limpiarán conforme se avance, apilando el escombros para su vertido por las trompas, para evitar el riesgo de pisadas sobre objetos.

La iluminación de los tajos de fontanería será de un mínimo de 100 lux medidos a una altura sobre el nivel del pavimento, en torno a los 2 m.

La iluminación eléctrica mediante portátiles se efectuará mediante mecanismos estancos de seguridad con mango aislante y rejilla de protección de la bombilla.

El transporte de material sanitario, se efectuará a hombro, apartando cuidadosamente los aparatos rotos, así como sus fragmentos para su transporte al vertedero.

El material sanitario se transportará directamente de su lugar de acopio a su lugar de emplazamiento, procediendo a su montaje inmediato.

La ubicación in situ de aparatos sanitarios (bañeras, bidés, inodoros, piletas, fregaderos y asimilables) será efectuada por un mínimo de dos operarios los cuales controlan la pieza para evitar los accidentes por caídas y desplomes de los aparatos.

Relación de EPIs necesarios en esta unidad de obra, y cuya eficacia ha sido evaluada:

- Casco de seguridad.
- Calzado de seguridad.
- Guantes de cuero.
- Ropa de trabajo.
- Guantes de goma, o de P.V.C.
- Traje para tiempo lluvioso.
- Arnés de seguridad (cuando sea necesario)

Además, en el tajo de soldadura utilizarán:

- Gafas de soldador (siempre el ayudante).



- Yelmo de soldador.
- Pantalla de soldadura de mano.
- Mandil de cuero..
- Manoplas de cuero.

Edificación - Instalaciones - Iluminación

Operaciones a desarrollar previstas en el proyecto

Procedimiento constructivo que incluye todas la operaciones para la instalación del sistema completo para la iluminación general y la iluminación especial (lámparas de trabajo), cuando sea necesaria, siguiendo las especificaciones del proyecto.

Deberán garantizar unos niveles adecuados de luminancias.

Las fuentes de luz se colocarán de manera que eviten los deslumbramientos y los reflejos molestos en la pantalla o en otras partes del equipo.

Identificación y evaluación de riesgos con la valoración de la eficacia de la prevención adoptada y aplicada en esta unidad de obra

Riesgo	Probabilidad	Consecuencias	Calificación	Estado
- Caída de personas al mismo nivel.	Media	Ligeramente dañino	Tolerable	Evitado
- Caída de personas a distinto nivel.	Media	Dañino	Moderado	Evitado
- Cortes por manejo de herramientas manuales.	Media	Dañino	Moderado	Evitado
- Cortes por manejo de las guías y conductores.	Media	Dañino	Moderado	Evitado
- Pinchazos en las manos por manejo de guías y conductores.	Media	Dañino	Moderado	Evitado
- Golpes por herramientas manuales.	Media	Ligeramente dañino	Tolerable	Evitado
- Sobreesfuerzos por posturas forzadas.	Media	Dañino	Moderado	Evitado
- Quemaduras	Baja	Dañino	Tolerable	Evitado
- Electrocución.	Baja	Dañino	Tolerable	Evitado

Medidas preventivas y protecciones técnicas adoptadas, tendentes a controlar y reducir los riesgos anteriores

Se esmerará el orden y la limpieza de la obra, para evitar los riesgos de pisadas o tropezones.

Los tajos estarán bien iluminados, entre los 200-300 lux.

La iluminación mediante portátiles se efectuará utilizando 'portalámparas estancos con mango aislante', y rejilla de protección de la bombilla, alimentados a tensión de seguridad.

Se prohibirá el conexionado de cables a los cuadros de suministro eléctrico de obra, sin la utilización de las clavijas macho-hembra.

Acotaremos las zonas de trabajo para evitar accidentes.

Verificaremos el estado de los cables de las máquinas portátiles para evitar contactos eléctricos.

Las escaleras de mano a utilizar, serán del tipo 'tijera', dotadas con zapatas antideslizantes y cadenilla limitadora de apertura, para evitar los riesgos por trabajos realizados sobre superficies inseguras y estrechas.

Se prohibirá la formación de andamios utilizando escaleras de mano a modo de borriquetas, para evitar los riesgos por trabajos sobre superficies inseguras y estrechas.

Se prohibirá en general en esta obra, la utilización de escaleras de mano o de andamios sobre borriquetas, en lugares con riesgo de Caída desde altura durante los trabajos de electricidad, si antes no se han instalado las protecciones de seguridad adecuadas.

Las herramientas a utilizar por los electricistas instaladores, estarán protegidas con material aislante normalizado contra los contactos con la energía eléctrica.

Las pruebas de funcionamiento de la instalación eléctrica serán anunciadas a todo el personal de la obra antes de ser iniciadas, para evitar accidentes.

Antes de hacer entrar en carga a la instalación eléctrica se hará una revisión en profundidad de las conexiones de mecanismos, protecciones y empalmes de los cuadros generales eléctricos directos o indirectos, de acuerdo con el Reglamento Electrotécnico de Baja Tensión.



Relación de EPIs necesarios en esta unidad de obra, y cuya eficacia ha sido evaluada:

- Casco de seguridad.
- Calzado de seguridad.
- Ropa de trabajo.
- Guantes de goma aislantes.
- Comprobadores de tensión.
- Herramientas aislantes.

Edificación - Instalaciones - Iluminación - Emergencia

Operaciones a desarrollar previstas en el proyecto

Procedimiento constructivo que incluye todas las operaciones para la instalación del sistema completo para la iluminación de emergencia, cuando sea necesaria siguiendo las especificaciones del proyecto.

Se colocará la iluminación de emergencia en los recorridos de evacuación, en los locales de riesgo especial y en los que alberguen equipos generales de protección contra incendios, tal y como se especifica en el proyecto de ejecución.

Se procurará que las señales sean visibles, no habiendo obstáculos que impidan su visión.

En el caso de fallo en el suministro al alumbrado normal saltará el alumbrado de emergencia, el cual dispone de fuentes luminosas incorporadas externa o internamente a las propias señales, o bien serán autoluminiscentes, según el proyecto, en cuyo caso sus características de emisión luminosa deberán cumplir lo establecido en la norma UNE 23-055 parte 1.

Identificación y evaluación de riesgos con la valoración de la eficacia de la prevención adoptada y aplicada en esta unidad de obra

Riesgo	Probabilidad	Consecuencias	Calificación	Estado
- Caída de personas al mismo nivel.	Media	Ligeramente dañino	Tolerable	Evitado

- Caída de personas a distinto nivel.	Media	Dañino	Moderado	Evitado
- Cortes por manejo de herramientas manuales.	Media	Dañino	Moderado	Evitado
- Cortes por manejo de las guías y conductores.	Media	Dañino	Moderado	Evitado
- Pinchazos en las manos por manejo de guías y conductores.	Media	Dañino	Moderado	Evitado
- Golpes por herramientas manuales.	Media	Ligeramente dañino	Tolerable	Evitado
- Sobreesfuerzos por posturas forzadas.	Media	Dañino	Moderado	Evitado
- Quemaduras	Baja	Dañino	Tolerable	Evitado
- Electrocución.	Baja	Dañino	Tolerable	Evitado

Medidas preventivas y protecciones técnicas adoptadas, tendentes a controlar y reducir los riesgos anteriores

Se esmerará el orden y la limpieza de la obra, para evitar los riesgos de pisadas o tropezones.

Los tajos estarán bien iluminados, entre los 200-300 lux.

La iluminación mediante portátiles se efectuará utilizando 'portalámparas estancos con mango aislante', y rejilla de protección de la bombilla, alimentados a tensión de seguridad.

Se prohibirá el conexionado de cables a los cuadros de suministro eléctrico de obra, sin la utilización de las clavijas macho-hembra.

Acotaremos las zonas de trabajo para evitar accidentes.

Verificaremos el estado de los cables de las máquinas portátiles para evitar contactos eléctricos.

Las escaleras de mano a utilizar, serán del tipo 'tijera', dotadas con zapatas antideslizantes y cadenilla limitadora de apertura, para evitar los riesgos por trabajos realizados sobre superficies inseguras y estrechas.

Se prohibirá la formación de andamios utilizando escaleras de mano a modo de borriquetas, para evitar los riesgos por trabajos sobre superficies inseguras y estrechas.

Se prohibirá en general en esta obra, la utilización de escaleras de mano o de andamios sobre borriquetas, en lugares con riesgo de caída desde altura

durante los trabajos de electricidad, si antes no se han instalado las protecciones de seguridad adecuadas.

Las herramientas a utilizar por los electricistas instaladores, estarán protegidas con material aislante normalizado contra los contactos con la energía eléctrica.

Las pruebas de funcionamiento de la instalación eléctrica serán anunciadas a todo el personal de la obra antes de ser iniciadas, para evitar accidentes.

Antes de hacer entrar en carga a la instalación eléctrica se hará una revisión en profundidad de las conexiones de mecanismos, protecciones y empalmes de los cuadros generales eléctricos directos o indirectos, de acuerdo con el Reglamento Electrotécnico de Baja Tensión.

Relación de EPIs necesarios en esta unidad de obra, y cuya eficacia ha sido evaluada:

- Casco de seguridad.
- Calzado de seguridad.
- Ropa de trabajo.
- Guantes de goma aislantes.
- Comprobadores de tensión.
- Herramientas aislantes.

Edificación - Instalaciones - Protección - Incendios

Operaciones a desarrollar previstas en el proyecto

Procedimiento constructivo que incluye todas las operaciones para la instalación del sistema completo para prevenir la iniciación, evitar la propagación y facilitar la extinción de incendios.

Toda la instalación se hará siguiendo las prescripciones establecidas en el proyecto de ejecución.

Se incluyen las operaciones de anclaje, roscado, conexionado y pruebas de servicio de las instalaciones.

Identificación y evaluación de riesgos con la valoración de la eficacia de la prevención adoptada y aplicada en esta unidad de obra

Riesgo	Probabilidad	Consecuencias	Calificación	Estado
- Caída de personas al mismo nivel.	Media	Ligeramente dañino	Tolerable	Evitado
- Caída de personas a distinto nivel.	Media	Dañino	Moderado	Evitado
- Cortes por manejo de máquinas-herramientas manuales.	Media	Dañino	Moderado	Evitado
- Cortes por manejo de cables.	Media	Dañino	Moderado	Evitado
- Pinchazos en las manos por manejo de guías y conductores.	Media	Dañino	Moderado	Evitado
- Los derivados de los medios auxiliares utilizados.	Media	Dañino	Moderado	Evitado

Medidas preventivas y protecciones técnicas adoptadas, tendentes a controlar y reducir los riesgos anteriores

Los operarios tendrán los Equipos de Protección Individual correspondientes para la realización de las tareas.

Los trabajos estarán supervisados por una persona competente en la materia.

El taller-almacén se ubicará en el lugar señalado en los planos; estará dotado de puerta, ventilación por 'corriente de aire' e iluminación artificial en su caso.

El transporte de conducciones, llaves, grifería y demás elementos de la instalación por un solo hombre se realizará inclinando la carga hacia atrás, de tal forma, que el extremo que va por delante supere la altura de un hombre, en evitación de golpes y tropiezos con otros operarios en lugares poco iluminados (o iluminados a contra luz).

Se mantendrán limpios de cascotes y recortes los lugares de trabajo. Se limpiarán conforme se avance, apilando el escombros para su vertido por las trompas, para evitar el riesgo de pisadas sobre objetos.

La iluminación de los tajos de fontanería será de un mínimo de 100 lux medidos a una altura sobre el nivel del pavimento, en torno a los 2 m.

La iluminación eléctrica mediante portátiles se efectuará mediante mecanismos estancos de seguridad con mango aislante y rejilla de protección de la bombilla.

Se prohíbe el uso de mecheros y sopletes junto a materiales inflamables.

Se prohíbe abandonar los mecheros y sopletes encendidos.

Se controlará la dirección de la llama durante las operaciones de soldadura en evitación de incendios.



Se evitará soldar con las botellas o bombonas de gases licuados expuestos al sol.

Se instalará un letrero de prevención en el almacén de gases licuados y en el taller de fontanería con la siguiente leyenda:

'NO UTILICE ACETILENO PARA SOLDAR COBRE O ELEMENTOS QUE LO CONTENGAN, SE PRODUCE ACETILURO DE COBRE' QUE ES EXPLOSIVO.

Se deberá tener precaución en el manejo de la sierra y de la roscadora de tubos.

Usaremos guantes de seguridad en el manejo de los tubos para evitar cortes.

Relación de EPIs necesarios en esta unidad de obra, y cuya eficacia ha sido evaluada:

- Casco de seguridad.
- Calzado de seguridad.
- Guantes de cuero.
- Ropa de trabajo.
- Guantes de goma, o de P.V.C.
- Traje para tiempo lluvioso.
- Arnés de seguridad (cuando sea necesario)

Además, en el tajo de soldadura utilizarán:

- Gafas de soldador (siempre el ayudante).
- Yelmo de soldador.
- Pantalla de soldadura de mano.
- Mandil de cuero.
- Manoplas de cuero.

Edificación - Instalaciones - Salubridad - Alcantarillado - Pozo de registro

Operaciones a desarrollar previstas en el proyecto

Procedimiento constructivo que incluye todas la operaciones para la realización de los pozos de registro, conforme se especifica el proyecto de ejecución.

Se incluyen las operaciones de apertura de excavaciones, la ejecución del pozo de registro aparejado, el relleno y las pruebas de servicio, para ello:

Realizaremos una solera con hormigón en masa de resistencia característica 100 kg./cm².

Se realizarán las paredes del sumidero mediante un muro aparejado de 25 cm de espesor, de ladrillo macizo. Las paredes interiores del pozo las enfoscaremos con mortero.

Se colocarán patés empotrados a la vez que se levanta la fábrica.

Se colocará una tapa circular y cerco enrasados con el pavimento.

Identificación y evaluación de riesgos con la valoración de la eficacia de la prevención adoptada y aplicada en esta unidad de obra

Riesgo	Probabilidad	Consecuencias	Calificación	Estado
Caída de personas al mismo nivel	Media	Ligeramente dañino	Tolerable	Evitado
Caída de personas a distinto nivel	Media	Dañino	Moderado	Evitado
Caída de objetos por desplome o derrumbamiento	Baja	Dañino	Tolerable	Evitado
Pisadas sobre objetos	Media	Ligeramente dañino	Tolerable	Evitado
Golpes y cortes por objetos o herramientas	Baja	Dañino	Tolerable	Evitado
Proyección de fragmentos o partículas	Media	Dañino	Moderado	Evitado
Sobreesfuerzos, posturas inadecuadas o movimientos repetitivos	Baja	Dañino	Tolerable	Evitado
Exposición a temperaturas ambientales extremas	Media	Dañino	Moderado	Evitado

Medidas preventivas y protecciones técnicas adoptadas, tendentes a controlar y reducir los riesgos anteriores

Los trabajos estarán supervisados por una persona competente en la materia.

Los operarios tendrán los Equipos de Protección Individual correspondientes para la realización de las tareas.

Prohibiremos la circulación bajo cargas suspendidas.



Entibaremos los pozos excavados cuando presente riesgo de desplome, o cuando la profundidad lo requiera.

Tendremos cuidado en el empleo de compactadores mecánicos para evitar atrapamientos o golpes.

Vallaremos toda la zona excavada impidiendo la caída de personas y personal ajeno a la obra.

Para cruzar las zanjas excavada dispondremos de pasarelas adecuadas, con barandillas de seguridad.

Dispondremos de palas de emergencia en prevención de posibles desprendimientos.

En zonas con riesgo de afectar a otros servicios, efectuaremos la excavación de la zanja con cuidado.

Suspenderemos los trabajos si llueve.

Colocaremos escaleras en condiciones de seguridad para acceder al fondo de las zanjas.

Con temperaturas ambientales extremas suspenderemos los trabajos.

No acopiaremos materiales de ninguna clase en el borde de la excavación.

Cuando las condiciones de trabajo exijan otros medios de protección, se dotará a los trabajadores de los mismos.

Cuando sea necesario realizar excavaciones se seguirán las debidas condiciones de seguridad durante las operaciones de excavación.

Realizaremos los trabajos de tal manera que no se esté en la misma postura durante mucho tiempo.

Se colocará iluminación artificial adecuada en caso de carecer de luz natural.

Se mantendrá siempre la limpieza y orden en la obra.

Relación de EPIs necesarios en esta unidad de obra, y cuya eficacia ha sido evaluada:

- Casco de seguridad.
- Calzado de seguridad.
- Ropa de trabajo.
- Guantes de cuero.
- Mascarilla con filtro mecánico recambiable.
- Cinturón porta-herramientas.

- Gafas de seguridad antiproyecciones.

Edificación - Instalaciones - Salubridad - Saneamiento - Bajantes de PVC

Operaciones a desarrollar previstas en el proyecto

Procedimiento constructivo en la instalación de saneamiento para evacuación de aguas conforme se especifica el proyecto de ejecución.

Identificación y evaluación de riesgos con la valoración de la eficacia de la prevención adoptada y aplicada en esta unidad de obra

Riesgo	Probabilidad	Consecuencias	Calificación	Estado
Caída de personas al mismo nivel	Media	Ligeramente dañino	Tolerable	Evitado
Caída de personas a distinto nivel	Media	Dañino	Moderado	Evitado
Caída de objetos en manipulación	Baja	Dañino	Tolerable	Evitado
Pisadas sobre objetos	Media	Ligeramente dañino	Tolerable	Evitado
Golpes y cortes por objetos o herramientas	Baja	Dañino	Tolerable	Evitado
Proyección de fragmentos o partículas	Media	Dañino	Moderado	Evitado
Sobreesfuerzos, posturas inadecuadas o movimientos repetitivos	Baja	Dañino	Tolerable	Evitado
Exposición a temperaturas ambientales extremas	Media	Dañino	Moderado	Evitado
Contactos eléctricos	Baja	Dañino	Tolerable	Evitado
Contacto con sustancias nocivas o tóxicas	Media	Dañino	Moderado	Evitado
Exposición al ruido	Media	Dañino	Moderado	Evitado
Exposición a vibraciones	Baja	Dañino	Tolerable	Evitado
Iluminación inadecuada	Media	Dañino	Moderado	Evitado
Trabajos en intemperie	Media	Dañino	Moderado	Evitado

Medidas preventivas y protecciones técnicas adoptadas, tendentes a controlar y reducir los riesgos anteriores



Usaremos guantes de neopreno en el empleo de hormigón y mortero.

Dispondremos la herramienta ordenada y no por el suelo.

No permitiremos el trabajo en tajos inferiores.

Usaremos andamiaje en condiciones de seguridad.

En trabajos en altura tendremos colocado el arnés de seguridad anclado a lugar seguro.

Suspenderemos los trabajos si llueve.

Con temperaturas ambientales extremas suspenderemos los trabajos.

Los trabajos estarán supervisados por una persona competente en la materia.

Los operarios tendrán los Equipos de Protección Individual correspondientes para la realización de las tareas.

Prohibiremos la circulación bajo cargas suspendidas.

Cuando las condiciones de trabajo exijan otros medios de protección, se dotará a los trabajadores de los mismos.

Realizaremos los trabajos de tal manera que no se esté en la misma postura durante mucho tiempo.

Se colocará iluminación artificial adecuada en caso de carecer de luz natural.

Se mantendrá siempre la limpieza y orden en la obra.

Equipos de protección individual

- Casco de seguridad.
- Calzado de seguridad.
- Ropa de trabajo.
- Guantes de cuero.
- Arnés de seguridad (cuando sea necesario).
- Cinturón porta-herramientas.
- Gafas de seguridad antiproyecciones.

Edificación - Instalaciones - Salubridad - Saneamiento - Colector colgado de PVC

Operaciones a desarrollar previstas en el proyecto

Procedimiento constructivo que incluye todas la operaciones para la instalación del colector colgado, conforme se especifica el proyecto de ejecución.

Se incluyen las operaciones de la colocación de tubos, sujeción, uniones y las pruebas de servicio, para ello:

Colocaremos el tubo y piezas especiales, que serán de PVC de presión.

Sellaremos las uniones con colas sintéticas impermeables de gran adherencia, dejando una holgura en el interior de la copa de 5 mm.

Los pasos a través de muros y paredes se protegerán con capa de papel. La sujeción se hará a forjados o losas mediante abrazaderas, con un mínimo de tres por tubo, una bajo la copa y el resto a intervalos no superiores de 150 cm.

Identificación y evaluación de riesgos con la valoración de la eficacia de la prevención adoptada y aplicada en esta unidad de obra

Riesgo	Probabilidad	Consecuencias	Calificación	Estado
Caída de personas al mismo nivel	Media	Ligeramente dañino	Tolerable	Evitado
Caída de personas a distinto nivel	Media	Dañino	Moderado	Evitado
Caída de objetos en manipulación	Baja	Dañino	Tolerable	Evitado
Pisadas sobre objetos	Media	Ligeramente dañino	Tolerable	Evitado
Golpes y cortes por objetos o herramientas	Baja	Dañino	Tolerable	Evitado
Proyección de fragmentos o partículas	Media	Dañino	Moderado	Evitado
Sobreesfuerzos, posturas inadecuadas o movimientos repetitivos	Baja	Dañino	Tolerable	Evitado
Exposición a temperaturas ambientales extremas	Media	Dañino	Moderado	Evitado
Contactos eléctricos	Baja	Dañino	Tolerable	Evitado
Contacto con sustancias nocivas o tóxicas	Media	Dañino	Moderado	Evitado
Exposición al ruido	Media	Dañino	Moderado	Evitado
Exposición a vibraciones	Baja	Dañino	Tolerable	Evitado
Iluminación inadecuada	Media	Dañino	Moderado	Evitado

Medidas preventivas y protecciones técnicas adoptadas, tendentes a controlar y reducir los riesgos anteriores



Usaremos guantes de neopreno en el empleo de hormigón y mortero.

Dispondremos la herramienta ordenada y no por el suelo.

No permitiremos el trabajo en tajos inferiores.

Usaremos andamiaje en condiciones de seguridad.

En trabajos en altura tendremos colocado el arnés de seguridad anclado a lugar seguro.

Suspenderemos los trabajos si llueve.

Con temperaturas ambientales extremas suspenderemos los trabajos.

Los trabajos estarán supervisados por una persona competente en la materia.

Los operarios tendrán los Equipos de Protección Individual correspondientes para la realización de las tareas.

Prohibiremos la circulación bajo cargas suspendidas.

Cuando las condiciones de trabajo exijan otros medios de protección, se dotará a los trabajadores de los mismos.

Realizaremos los trabajos de tal manera que no se esté en la misma postura durante mucho tiempo.

Se colocará iluminación artificial adecuada en caso de carecer de luz natural.

Se mantendrá siempre la limpieza y orden en la obra.

Relación de EPIs necesarios en esta unidad de obra, y cuya eficacia ha sido evaluada:

- Casco de seguridad.
- Calzado de seguridad.
- Ropa de trabajo.
- Guantes de cuero.
- Arnés de seguridad (cuando sea necesario).
- Cinturón porta-herramientas.
- Gafas de seguridad antiproyecciones.

Edificación - Cubiertas - Inclınadas sobre tabiquillos palomeros

Operaciones a desarrollar previstas en el proyecto

Las cubiertas se realizarán inclinadas sobre tabiquillos palomeros entre los cuales se dispondrá el aislamiento térmico formado por manta de fibra de vidrio de 6 cm de espesor, rasillones machiembrados, losa de 5 cm con armadura de refuerzo, impermeabilizante líquido de base cementosa extendido con brocha, capa de mortero de agarre y acabado con piezas planas cerámicas recibidas con mortero de adherencia mejorada. Los vuelos se realizan dando continuidad a la capa de compresión sobre un encofrado perdido de madera con el mismo acabado que las ventanas de madera exteriores, con una armadura de refuerzo que se suelda a un perfil perimetral de acero U-100, que sirve de remate de toda la losa de cubierta por los cuatro lados.

Identificación y evaluación de riesgos con la valoración de la eficacia de la prevención adoptada y aplicada en esta unidad de obra

Riesgo	Probabilidad	Consecuencias	Calificación	Estado
- Caída de personas al vacío.	Media	Dañino	Moderado	Evitado
- Caída de personas a distinto nivel.	Media	Dañino	Moderado	Evitado
- Caída de personas al mismo nivel.	Media	Ligeramente dañino	Tolerable	Evitado
- Caída de objetos a niveles inferiores.	Media	Ligeramente dañino	Tolerable	Evitado
- Sobreesfuerzos.	Media	Dañino	Moderado	Evitado
- Golpes o cortes por manejo de herramientas manuales.	Media	Dañino	Moderado	Evitado

Medidas preventivas y protecciones técnicas adoptadas, tendentes a controlar y reducir los riesgos anteriores

El personal será conocedor de los riesgos de la ejecución de cubiertas inclinadas, y del método correcto de puesta en obra de las unidades integrantes de la cubierta.

Se instalarán mediante pies derechos sobre mordazas de aprieto, barandillas de suplemento hasta alcanzar los 90 cm. de altura sobre los petos definitivos de fábrica.



El riesgo de caída al vacío, se controlará instalando redes de horca alrededor del edificio. No se permiten las caídas sobre red superiores a los 6 m. de altura. Los trabajos en cubierta se iniciarán con la construcción de peto de remate perimetral.

Se tenderán cables de acero anclados a <<puntos fuertes>> ubicados en los petos de cerramiento, según detalle de planos que los que amarrar el fiador del arnés de seguridad durante las labores sobre el forjado de cubierta.

Se mantendrán los andamios metálicos tubulares empleados en la construcción de las fachadas para que actúen como protección del riesgo de caídas desde la cubierta. En la coronación de estos andamios se establecerá una plataforma cuajada de tablón en toda su anchura, completándose con un entablado de madera cuya altura sobrepase en 1 m. la cota de perímetro de la cubierta.

Todos los huecos de la cubierta permanecerán tapados con madera clavada al forjado, hasta el inicio de su cerramiento definitivo. Se descubrirán conforme vayan a cerrarse.

El acceso a la cubierta se realizará mediante andamio tubular.

El hormigón de formación de pendientes (o el hormigón celular, o aligerado, etc.) se servirá en cubierta mediante el cubilote de la grúa torre.

Se establecerán <<caminos de circulación>> sobre las zonas en proceso de fraguado, (o de endurecimiento), formados por una anchura de 60 cm.

Las planchas de poliestireno (de espuma y asimilables) se cortarán sobre blando. Sólo se admiten cortes sobre el suelo para los pequeños ajustes.

Los recipientes para transportar materiales de sellado se llenarán al 50 por ciento para evitar derrames innecesarios.

Se paralizarán los trabajos sobre la cubierta bajo régimen de vientos superiores a los 60 km/h., (lluvia, heladas y nieve).

Existirá un almacén habilitado para los productos bituminosos e inflamables ubicado según planos.

Se conservará perfectamente a lo largo del tiempo en servicio, en orden y limpio, el almacén de productos inflamables cuidando no quede interrumpida su ventilación. En el exterior, junto al acceso, existirá un extintor de polvo seco.

Las bombonas de gases, (butano o propano), de las lamparillas o mecheros de sellado de materiales bituminosos, se almacenarán separadas de éstos en posición vertical y a la sombra.



Se instalarán letreros de <<peligro de incendios por uso de sopletes a mecheros de gas>> en los accesos a la cubierta, para recordar este riesgo constantemente al personal.

Las cajas de tejas de la cubierta, se repartirán para su posterior puesta en obra, para evitar sobrecargas.

En todo momento se mantendrá limpia y libre de obstáculos que dificulten la circulación o los trabajos, la cubierta que se ejecuta.

Los plásticos, cartón, papel y flejes, procedentes de los diversos empaquetados, se recogerán inmediatamente que se hayan abierto los paquetes, para su eliminación posterior.

Relación de EPIs necesarios en esta unidad de obra, y cuya eficacia ha sido evaluada:

- Casco de seguridad.
- Calzado de seguridad.
- Guantes de cuero.
- Guantes de goma o P.V.C.
- Arnés de seguridad.
- Ropa de trabajo.
- Trajes para tiempo lluvioso.

Edificación - Revestimientos - Paramentos - Alicatados - Azulejo

Operaciones a desarrollar previstas en el proyecto

Se consideran incluidas dentro de esta unidad de obra la relación de operaciones que se detallan:

Los paramentos serán limpiados, lavados y aplomados.

Los azulejos se sumergirán previamente en agua a saturación, debiendo orearse a la sombra 12 horas, como mínimo, antes de su colocación.

El alicatado se comenzará a partir del nivel superior del pavimento y antes de realizar éste.

Se desecharán los azulejos defectuosos o rotos.

Se colocarán los azulejos a punta de paleta, y la torta de mortero cubrirá la totalidad de la superficie del azulejo.



Se colocarán los azulejos con mortero cola.

Se comprobará la planeidad de la superficie alicatada con un regle.

Una vez ejecutado el alicatado se rejuntará con cemento blanco o de color.

Después del rejuntado los azulejos se limpiarán con estropajo seco 12 horas después de efectuado el rejuntado.

Identificación y evaluación de riesgos con la valoración de la eficacia de la prevención adoptada y aplicada en esta unidad de obra

Riesgo	Probabilidad	Consecuencias	Calificación	Estado
- Caída de personas a distinto nivel.	Media	Dañino	Moderado	Evitado
- Caída de personas al mismo nivel.	Media	Ligeramente dañino	Tolerable	Evitado
- Caída de objetos sobre las personas.	Baja	Dañino	Tolerable	Evitado
- Golpes contra objetos.	Media	Ligeramente dañino	Tolerable	Evitado
- Cortes por el manejo de objetos y herramientas manuales.	Media	Dañino	Moderado	Evitado
- Dermatitis por contactos con el cemento.	Media	Dañino	Moderado	Evitado
- Partículas en los ojos.	Media	Dañino	Moderado	Evitado
- Cortes por utilización de máquinas-herramienta.	Media	Dañino	Moderado	Evitado
- Los derivados de los trabajos realizados en ambientes pulverulentos.	Media	Ligeramente dañino	Tolerable	Evitado
- Sobreesfuerzos.	Media	Dañino	Moderado	Evitado
- Electrocución.	Baja	Dañino	Tolerable	Evitado
- Atrapamientos por los medios de elevación y transporte.	Baja	Dañino	Tolerable	Evitado
- Los derivados del uso de medios auxiliares.	Media	Dañino	Moderado	Evitado

Medidas preventivas y protecciones técnicas adoptadas, tendentes a controlar y reducir los riesgos anteriores

El corte de las piezas cerámicas a máquina ('tronzadora radial' o 'sierra de disco') deberá hacerse por vía húmeda, sumergiendo la pieza a cortar en un cubo con agua, para evitar la formación de polvo ambiental durante el trabajo.

El corte de las plaquetas y demás piezas cerámicas se ejecutará a la intemperie, para evitar respirar aire con gran cantidad de polvo.

Los huecos en el suelo permanecerán constantemente protegidos con las protecciones colectivas establecidas en la fase de estructura.

Los andamios sobre borriquetas a utilizar, tendrán siempre plataformas de trabajo de anchura no inferior a los 60 cm. formados por 3 tablones trabados entre sí.

Se prohíbe utilizar a modo de borriquetas para formar andamios, bidones, cajas de materiales, bañeras, etc.

Se prohíbe el uso de borriquetas en tribunas, sin protección contra las caídas desde alturas.

Para la utilización de borriquetas en balcones, se instalarán redes tensas de seguridad, en evitación de las caídas desde altura.

Las zonas de trabajo tendrán una iluminación mínima de 100 lux a una altura sobre el suelo en torno a los 2 m.

La iluminación mediante portátiles se hará con <<portalámparas estancos con mango aislante>> y rejilla de protección de la bombilla y alimentados a tensión de seguridad.

Se prohíbe el conexionado de cables eléctricos a los cuadros de alimentación sin la utilización de las clavijas macho-hembra, en prevención del riesgo eléctrico.

Los tajos se limpiarán de recortes y desperdicios de pasta, apilando los escombros ordenadamente para su evacuación mediante bajantes de escombros.

Se prohíbe lanzar los escombros directamente por los huecos de fachada o de los patios interiores.

Las cajas de plaquetas, se acopiarán en las plantas repartidas junto a los tajos donde se vaya a instalar, situadas lo más alejadas posible a los vanos, en evitación de sobrecargas innecesarias.

Las cajas de plaquetas en acopio, nunca se dispondrán de forma que obstaculicen los lugares de paso, para evitar los accidentes de tropiezo.



Cuando se maneje pequeña maquinaria eléctrica se evitará que entre en contacto con humedades o encharcamientos de agua, en evitación de electrocuciones.

Relación de EPIs necesarios en esta unidad de obra, y cuya eficacia ha sido evaluada:

- Casco de seguridad.
- Guantes de P.V.C. o de goma.
- Guantes de cuero.
- Calzado de seguridad.
- Arnés de seguridad.
- Mascarillas antipolvo con filtro mecánico.
- Ropa de trabajo.
- Trajes para tiempo lluvioso.

Edificación - Revestimientos - Paramentos - Guarnechos y enlucidos

Operaciones a desarrollar previstas en el proyecto

Se consideran incluidas dentro de esta unidad de obra la relación de operaciones que se detallan:

Primeramente se procederá a la limpieza de la superficie.

Previamente al revestido, se habrán recibido los cercos de puertas y ventanas y repasado la pared, tapando los desperfectos que pudiera haber.

Antes de comenzar los trabajos, se limpiará y humedecerá la superficie que se va a revestir.

En los rincones, esquinas y guarniciones de huecos se dispondrán maestras verticales formadas por bandas de yeso de 12 mm d espesor. La distancia horizontal entre maestras de un mismo paño no será superior a 3 m, para lo cual se situarán maestras intermedias cuando sea necesario.

A continuación se extenderá la pasta entre maestras, apretándola contra la superficie, hasta enrasar con ella.

Identificación y evaluación de riesgos con la valoración de la eficacia de la prevención adoptada y aplicada en esta unidad de obra

Riesgo	Probabilidad	Consecuencias	Calificación	Estado
- Caída de personas a distinto nivel.	Media	Dañino	Moderado	Evitado
- Caída de personas al mismo nivel.	Media	Ligeramente dañino	Tolerable	Evitado
- Caída de objetos sobre las personas.	Baja	Dañino	Tolerable	Evitado
- Golpes contra objetos.	Media	Ligeramente dañino	Tolerable	Evitado
- Cortes por el manejo de objetos y herramientas manuales.	Media	Dañino	Moderado	Evitado
- Dermatitis por contactos con el cemento.	Media	Dañino	Moderado	Evitado
- Partículas en los ojos.	Media	Dañino	Moderado	Evitado
- Cortes por utilización de máquinas-herramienta.	Baja	Dañino	Tolerable	Evitado
- Los derivados de los trabajos realizados en ambientes pulverulentos.	Media	Ligeramente dañino	Tolerable	Evitado
- Sobreesfuerzos.	Media	Dañino	Moderado	Evitado
- Contactos con la energía eléctrica.	Baja	Dañino	Tolerable	Evitado

Medidas preventivas y protecciones técnicas adoptadas, tendentes a controlar y reducir los riesgos anteriores

En todo momento se mantendrán limpias y ordenadas las superficies de tránsito y de apoyo para realizar los trabajos de guarnecido y enlucido para evitar los accidentes por resbalón.

Los andamios para guarnecido y enlucido de interiores se formarán sobre borriquetas. Se prohíbe el uso de escaleras, bidones, pilas de material, etc., para estos fines, para evitar los accidentes por trabajar sobre superficies inseguras.

Se prohíbe el uso de borriquetas en balcones, sin protección contra las caídas desde alturas.



Se colgarán los elementos firmes de la estructura, cables en los que amarrar el fiador del arnés de seguridad para realizar los trabajos sobre borriquetas en los lugares con riesgo de caída desde altura, según detalles en planos.

Para la utilización de borriquetas en balcones, se instalarán redes tensas de seguridad entre la tribuna superior y la que sirve de apoyo, según detalle en planos, en evitación del riesgo de las caídas desde altura.

Para la utilización de borriquetas en balcones, se instalará un cerramiento provisional formado por <<pies derechos>> acuñados en suelo y techo, según detalle de planos, a los que se amarrarán tablones o barras formando una barandilla sólida de 90 cm. de altura, medidos desde la superficie de trabajo sobre las borriquetas. La barandilla constará de pasamanos, listón intermedio y rodapié.

Las zonas de trabajo tendrán una iluminación mínima de 100 lux, medidos a una altura sobre el suelo en torno a los 2 m.

La iluminación mediante portátiles, se hará con <<portalámparas estancos con mango aislante>> y <<rejilla>> de protección de la bombilla. La energía eléctrica los alimentará a tensión de seguridad.

El transporte de <<miras>> sobre carretillas, se efectuará atando firmemente el paquete de miras a la carretilla, para evitar los accidentes por desplome de las miras.

El transporte de sacos aglomerantes o de áridos se realizará preferentemente sobre carretilla de mano, para evitar sobreesfuerzos.

Los sacos de aglomerados, se acopiarán ordenadamente repartidos junto a los tajos en los que se les vaya a utilizar, lo más separados posible de los vanos, para evitar sobrecargas innecesarias.

Los sacos de aglomerante, se dispondrán de forma que no obstaculicen los lugares de paso, para evitar accidentes por tropiezos.

Las plataformas de trabajo serán como mínimo de 0,60 m.

Se deberán señalar debidamente la zona de acopios.

Relación de EPIs necesarios en esta unidad de obra, y cuya eficacia ha sido evaluada:

- Casco de seguridad.
- Guantes de P.V.C. o de goma.



- Guantes de cuero.
- Calzado de seguridad.
- Arnés de seguridad.
- Mascarillas antipolvo con filtro mecánico.
- Ropa de trabajo.
- Trajes para tiempo lluvioso.
- Gafas protectoras.

Edificación - Revestimientos - Paramentos - Pinturas - Plástica

Operaciones a desarrollar previstas en el proyecto

Se consideran incluidas dentro de esta unidad de obra de pinturas al plástico, la relación de operaciones que se detallan:

Primeramente se procederá a la limpieza de la superficie.

Se realizará un lijado de pequeñas adherencias e imperfecciones.

A continuación se aplicará una mano de fondo con pintura plástica diluida muy fina, impregnando, los poros de la superficie del soporte. Se realizará un plastecido de faltas, repasando las mismas con una mano de fondo aplicada a brocha, rodillo o pistola.

Se aplicará seguidamente dos manos de acabado con un rendimiento no menor del especificado por el fabricante.

Identificación y evaluación de riesgos con la valoración de la eficacia de la prevención adoptada y aplicada en esta unidad de obra

Riesgo	Probabilidad	Consecuencias	Calificación	Estado
- Caída de personas al mismo nivel.	Media	Ligeramente dañino	Tolerable	Evitado
- Caída de personas a distinto nivel.	Media	Dañino	Moderado	Evitado
- Caída de personas al vacío.	Media	Dañino	Moderado	Evitado
- Cuerpos extraños en los ojos.	Media	Dañino	Moderado	Evitado
- Los derivados de los trabajos en atmósferas nocivas.	Media	Dañino	Moderado	Evitado

- Contactos con sustancias corrosivas.	Media	Dañino	Moderado	Evitado
- Los derivados de la rotura de las mangueras de los compresores.	Baja	Dañino	Tolerable	Evitado
- Contactos con la energía eléctrica.	Baja	Dañino	Tolerable	Evitado
- Sobreesfuerzos.	Media	Dañino	Moderado	Evitado

Medidas preventivas y protecciones técnicas adoptadas, tendentes a controlar y reducir los riesgos anteriores

Las pinturas se almacenarán en los lugares señalados en los planos, manteniéndose siempre la ventilación por tiro de aire, para evitar los riesgos de incendios y de intoxicaciones.

Se instalará un extintor de polvo químico seco al lado de la puerta de acceso al almacén de pinturas.

Sobre la hoja de la puerta de acceso al almacén de pinturas, se instalará una señal de "peligro de incendios" y otra de "prohibido fumar".

Los botes industriales de pinturas y disolventes se apilarán sobre tablonos de reparto de cargas en evitación de sobrecargas innecesarias.

Se prohíbe almacenar pinturas susceptibles de emanar vapores inflamables con los recipientes mal o incompletamente cerrados, para evitar accidentes por generación de atmósferas tóxicas o explosivas.

Los almacenamientos de recipientes con pintura que contenga nitrocelulosa, se realizarán de tal forma que pueda realizarse el volteo periódico de los recipientes para evitar el riesgo de inflamación.

Se evitará la formación de atmósferas nocivas manteniéndose siempre ventilado el local que se está pintando.

Se tenderán cables de seguridad amarrados a puntos fuertes según planos, de los que amarrar el fiador del arnés de seguridad en las situaciones de riesgo de caída desde altura.

Los andamios para pintar tendrán una superficie de trabajo de una anchura mínima de 60 cm., para evitar los accidentes por trabajos realizados sobre superficies angostas.

Se prohíbe la formación de andamios a base de bidones, pilas de materiales y asimilables, para evitar la realización de trabajos sobre superficies inseguras.



Se prohíbe en esta obra, la utilización de las escaleras de mano en los balcones, sin haber puesto previamente los medios de protección colectiva, para evitar los riesgos de caídas al vacío.

La iluminación mínima en las zonas de trabajo será de 100 lux, medidos a una altura sobre el pavimento en torno a los 2 m.

La iluminación mediante portátiles se efectuará utilizando <<portalámparas estancos con mango aislante>> y rejilla de protección de la bombilla; alimentados a tensión de seguridad.

Se prohíbe el conexionado de cables eléctricos a los cuadros de suministro de energía sin la utilización de las clavijas macho-hembra.

Las escaleras de mano a utilizar, serán de tipo <<tijera>>, dotadas con zapatas antideslizantes y cadenilla limitadora de apertura, para evitar el riesgo de caídas por inestabilidad

Las operaciones de lijados, mediante lijadora eléctrica de mano, se ejecutarán siempre bajo ventilación por <<corriente de aire>>, para evitar el riesgo de respirar polvo en suspensión.

El vertido de pigmentos en el soporte se realizará desde la menor altura posible, en evitación de salpicaduras y formación de atmósferas pulverulentas.

Se prohíbe fumar o comer en las estancias en las que se pinte con pinturas que contengan disolventes orgánicos o pigmentos tóxicos.

Procuraremos evitar el contacto de cualquier tipo de pintura con la piel.

Usaremos protectores auditivos en el empleo de compresores de aire.

Usaremos mascarillas específicas para evitar inhalar los vapores procedentes de la pintura

Se advertirá al personal encargado de manejar disolventes orgánicos de la necesidad de una profunda higiene personal, antes de realizar cualquier tipo de ingesta.

Se prohíbe realizar trabajos de soldadura y oxicorte en lugares próximos a los tajos en los que se empleen pinturas inflamables, para evitar el riesgo de explosión (o de incendio).

Las pinturas de cerchas de la obra se ejecutará desde el interior de "guindolas" de soldador, con el fiador del arnés de seguridad amarrado a un punto firme de la propia cercha.



Se tenderán redes horizontales, sujetas a puntos firmes de la estructura, según detalles de planos, bajo el tajo de pintura de cerchas (y asimilables) para evitar el riesgo de caída desde alturas.

Se prohíbe la conexión de aparatos de carga accionados eléctricamente, durante las operaciones de pintura de carriles, en prevención de atrapamientos o caídas de alturas.

Se prohíbe realizar "pruebas de funcionamiento" de las instalaciones, durante los trabajos de pintura de señalización.

Deberá señalizarse debidamente la zona de acopios.

Relación de EPIs necesarios en esta unidad de obra, y cuya eficacia ha sido evaluada:

- Casco de seguridad.
- Guantes de P.V.C. o de goma.
- Guantes de cuero.
- Calzado de seguridad.
- Arnés de seguridad.
- Mascarilla con filtro mecánico específico recambiable.
- Mascarilla con filtro químico específico recambiable.
- Ropa de trabajo.
- Gafas protectoras.

Edificación - Revestimientos - Suelos y escaleras - Piezas rígidas - Granito

Operaciones a desarrollar previstas en el proyecto

Se consideran incluidas dentro de esta unidad de obra la secuencia de operaciones siguientes:

Inicialmente sobre el forjado o solera se extenderá una capa de arena sobre la que irá extendiéndose el mortero de cemento cuidando que quede una superficie continua de asiento del solado.

Previamente a la colocación de las baldosas y con el mortero fresco se espolvoreará éste con cemento.

Humedecidas las baldosas, se colocarán sobre la capa de mortero a medida que se vaya extendiendo.

Finalmente se extenderá la lechada de cemento coloreada con la misma tonalidad de las baldosas para el relleno de juntas, y una vez seca se eliminarán los restos de la misma y se limpiará la superficie.

Identificación y evaluación de riesgos con la valoración de la eficacia de la prevención adoptada y aplicada en esta unidad de obra

Riesgo	Probabilidad	Consecuencias	Calificación	Estado
- Caída de personas al mismo nivel.	Media	Ligeramente dañino	Tolerable	Evitado
- Cortes por manejo de elementos con aristas o bordes cortantes.	Media	Dañino	Moderado	Evitado
- Afecciones reumáticas por humedades en las rodillas.	Baja	Dañino	Tolerable	Evitado
- Dermatitis por contacto con el cemento.	Media	Dañino	Moderado	Evitado
- Caídas a distinto nivel.	Media	Dañino	Moderado	Evitado
- Cuerpos extraños en los ojos.	Media	Dañino	Moderado	Evitado
- Sobreesfuerzos.	Media	Dañino	Moderado	Evitado
- Contactos con la energía eléctrica.	Baja	Dañino	Tolerable	Evitado

Medidas preventivas y protecciones técnicas adoptadas, tendentes a controlar y reducir los riesgos anteriores

El corte de piezas de pavimento se ejecutará en vía húmeda en evitación de lesiones por trabajar en atmósferas pulverulentas.

El corte de piezas de pavimento en vía seca con sierra circular, se efectuará situándose el cortador a sotavento, para evitar en lo posible respirar los productos del corte en suspensión.

Los huecos en el suelo permanecerán constantemente protegidos con las protecciones colectivas establecidas en la fase de estructura.

Las zonas de trabajo tendrán una iluminación mínima de 100 lux medidos a una altura sobre el pavimento entorno a 1.50 m.



La iluminación mediante portátiles, se efectuará con <<portalámparas estancos con mango aislante>> provistos de rejilla protectora de la bombilla y alimentados a tensión de seguridad.

Se prohíbe la conexión de los cables eléctricos a los cuadros de alimentación sin la utilización de las clavijas macho-hembra.

Las piezas de pavimento se izarán a las plantas sobre plataformas emplintadas, correctamente apiladas dentro de las cajas de suministro que no se romperán hasta la hora de utilizar su contenido. El conjunto se flejará o atará a la plataforma de izado o transporte para evitar los accidentes por derrames de la carga.

Las piezas de pavimento sueltas se izarán perfectamente apiladas en el interior de jaulones de transporte, en evitación de accidentes por derrame de la carga.

Los sacos de aglomerante se izarán perfectamente apilados en el interior de jaulones de izado, en evitación de accidentes por derrame de la carga.

En los lugares de tránsito de personas se acotarán con cuerda de banderolas las superficies recientemente soladas, en evitación de accidentes por caídas.

Las cajas o paquetes de pavimento, nunca se dispondrán de forma que obstaculicen los lugares de paso, para evitar los accidentes por tropiezo.

Cuando esté en fase de pavimentación un lugar de paso y comunicación interno de obra, se cerrará el acceso, indicándose itinerarios alternativos mediante señales de dirección obligatoria.

Los lugares en fase de pulimento se señalizarán mediante rótulos de: <<peligro pavimento resbaladizo>>.

Las pulidoras y abrillantadoras a utilizar, tendrán el manillar de manejo revestido de material aislante de la electricidad.

Las pulidoras y abrillantadoras a utilizar, estarán dotadas de doble aislamiento, para evitar los accidentes por riesgo eléctrico.

Las pulidoras y abrillantadoras estarán dotadas de aro de protección antiatrapamientos, por contacto con los cepillos y las lijas.

Los lodos, producto de los pulidos, serán orillados siempre a zonas no de paso y eliminados inmediatamente de la planta.

Se colgarán cables de seguridad anclados a elementos firmes de la estructura, según detalle de planos, de los que amarrar el fiador del arnés de seguridad



para realizar los trabajos de instalación del peldañado definitivo de las escaleras.

Los tajos se limpiarán de recortes y desperdicios de pasta, apilando los escombros ordenadamente para su evacuación mediante bajantes de escombros.

Se prohíbe lanzar los escombros directamente por los huecos de fachada o de los patios interiores.

Las cajas de las piezas del pavimento, se acopiarán en las plantas repartidas junto a los tajos donde se vaya a instalar, situadas lo más alejadas posible a los vanos, en evitación de sobrecargas innecesarias.

Relación de EPIs necesarios en esta unidad de obra, y cuya eficacia ha sido evaluada:

- Casco de seguridad.
- Guantes de P.V.C. o de goma.
- Guantes de cuero.
- Calzado de seguridad.
- Mascarillas antipolvo con filtro mecánico.
- Ropa de trabajo.
- Gafas protectoras.

Edificación - Revestimientos - Patios - Gres

Operaciones a desarrollar previstas en el proyecto

Se consideran incluidas dentro de esta unidad de obra la secuencia de operaciones siguientes:

Inicialmente sobre el forjado o solera se extenderá una capa de arena sobre la que irá extendiéndose el mortero de cemento cuidando que quede una superficie continua de asiento del solado.

Previamente a la colocación de las baldosas y con el mortero fresco se espolvoreará éste con cemento.

Humedecidas las baldosas, se colocarán sobre la capa de mortero a medida que se vaya extendiendo.

Finalmente se extenderá la lechada de cemento coloreada con la misma tonalidad para el relleno de juntas, y una vez seca se eliminarán los restos de lechada de la misma y se limpiará la superficie.

Identificación y evaluación de riesgos con la valoración de la eficacia de la prevención adoptada y aplicada en esta unidad de obra

Riesgo	Probabilidad	Consecuencias	Calificación	Estado
- Caída de personas al mismo nivel.	Media	Ligeramente dañino	Tolerable	Evitado
- Cortes por manejo de elementos con aristas o bordes cortantes.	Media	Dañino	Moderado	Evitado
- Afecciones reumáticas por humedades en las rodillas.	Media	Dañino	Moderado	Evitado
- Dermatitis por contacto con el cemento.	Media	Dañino	Moderado	Evitado
- Caídas a distinto nivel.	Media	Dañino	Moderado	Evitado
- Cuerpos extraños en los ojos.	Media	Dañino	Moderado	Evitado
- Sobreesfuerzos.	Media	Dañino	Moderado	Evitado
- Contactos con la energía eléctrica.	Baja	Dañino	Tolerable	Evitado

Medidas preventivas y protecciones técnicas adoptadas, tendentes a controlar y reducir los riesgos anteriores

El corte de piezas de pavimento se ejecutará en vía húmeda en evitación de lesiones por trabajar en atmósferas pulverulentas.

El corte de piezas de pavimento en vía seca con sierra circular, se efectuará situándose el cortador a sotavento, para evitar en lo posible respirar los productos del corte en suspensión.

Los huecos en el suelo permanecerán constantemente protegidos con las protecciones colectivas establecidas en la fase de estructura.

Las zonas de trabajo tendrán una iluminación mínima de 100 lux medidos a una altura sobre el pavimento entorno a 1.50 m.

La iluminación mediante portátiles, se efectuará con <<portalámparas estancos con mango aislante>> provistos de rejilla protectora de la bombilla y alimentados a tensión de seguridad.



Se prohíbe la conexión de los cables eléctricos a los cuadros de alimentación sin la utilización de las clavijas macho-hembra.

Las piezas de pavimento se izarán a las plantas sobre plataformas emplintadas, correctamente apiladas dentro de las cajas de suministro que no se romperán hasta la hora de utilizar su contenido. El conjunto se flejará o atará a la plataforma de izado o transporte para evitar los accidentes por derrames de la carga.

Las piezas de pavimento sueltas se izarán perfectamente apiladas en el interior de jaulones de transporte, en evitación de accidentes por derrame de la carga.

Los sacos de aglomerante se izarán perfectamente apilados en el interior de jaulones de izado, en evitación de accidentes por derrame de la carga.

En los lugares de tránsito de personas se acotarán con cuerda de banderolas las superficies recientemente soladas, en evitación de accidentes por caídas.

Las cajas o paquetes de pavimento, nunca se dispondrán de forma que obstaculicen los lugares de paso, para evitar los accidentes por tropiezo.

Cuando esté en fase de pavimentación un lugar de paso y comunicación interno de obra, se cerrará el acceso, indicándose itinerarios alternativos mediante señales de dirección obligatoria.

Se colgarán cables de seguridad anclados a elementos firmes de la estructura, según detalle de planos, de los que amarrar el fiador del arnés de seguridad para realizar los trabajos de instalación del peldañado definitivo de las escaleras.

Los tajos se limpiarán de recortes y desperdicios de pasta, apilando los escombros ordenadamente para su evacuación mediante bajantes de escombros.

Se prohíbe lanzar los escombros directamente por los huecos de fachada o de los patios interiores.

Las cajas de las piezas del pavimento, se acopiarán en las plantas repartidas junto a los tajos donde se vaya a instalar, situadas lo más alejadas posible a los vanos, en evitación de sobrecargas innecesarias.

Relación de EPIs necesarios en esta unidad de obra, y cuya eficacia ha sido evaluada:

- Casco de seguridad.



- Guantes de P.V.C. o de goma.
- Guantes de cuero.
- Calzado de seguridad.
- Mascarillas antipolvo con filtro mecánico.
- Ropa de trabajo.
- Gafas protectoras.

5.1.5. Servicios sanitarios y comunes de los que está dotado este centro de trabajo

Relación de los servicios sanitarios y comunes de los que está dotado este centro de trabajo de la obra, en función del número de trabajadores que vayan a utilizarlos, aplicando las especificaciones contenidas en los apartados 14, 15, 16 y 19 apartado b) de la parte A del Anexo IV del R.D. 1627/97.

Servicios higiénicos

Operaciones a desarrollar previstas en el proyecto

- Dispondrá de instalación de agua caliente en duchas y lavabos.
- Los suelos, techos y paredes serán lisos e impermeables, permitiendo la limpieza necesaria; asimismo dispondrán de ventilación independiente y directa.
- La altura libre de suelo a techo no será inferior a 2,30 metros, siendo las dimensiones mínimas de las cabinas de los retretes de 1 x 1,20 metros. Las puertas irán provistas de cierre interior e impedirán la visibilidad desde el exterior.
- Dispondrá de abastecimiento suficiente de agua potable en proporción al número de trabajadores, fácilmente accesible a todos ellos y distribuidos en lugares próximos a los puestos de trabajo.
- En los retretes que hayan de ser utilizados por mujeres se instalarán recipientes especiales y cerrados.
- Se instalará un lavabo de agua corriente, provisto de jabón, por cada 10 empleados o fracción de esta cifra.

- Existirá un retrete con descarga automática, de agua y papel higiénico, por cada 25 trabajadores o fracción o para 15 trabajadoras o fracción.

Identificación y evaluación de riesgos con la valoración de la eficacia de la prevención adoptada y aplicada en esta unidad de obra

Riesgo	Probabilidad	Consecuencias	Calificación	Estado
- Infección por falta de higiene.	Baja	Dañino	Tolerable	Evitado
- Peligro de incendio.	Baja	Extremadamente dañino	Moderado	Evitado
- Cortes con objetos.	Baja	Dañino	Tolerable	Evitado

Medidas preventivas y protecciones técnicas adoptadas, tendentes a controlar y reducir los riesgos anteriores

- A los trabajadores que realicen trabajos marcadamente sucios o manipulen sustancias tóxicas se les facilitarán los medios especiales de limpieza necesarios en cada caso.
- Se mantendrá limpio y desinfectado diariamente.
- Tendrán ventilación independiente y directa.
- Se cuidará que las aguas residuales se alejen de las fuentes de suministro de agua potable.
- Los inodoros y urinarios se instalarán y conservarán en debidas condiciones de desinfección, desodorización y supresión de emanaciones.
- Se limpiarán diariamente con desinfectante.
- Cuando los retretes comuniquen con los lugares de trabajo estarán completamente cerrados y tendrán ventilación al exterior, natural o forzada.
- Habrán extintores.
- Antes de conectar el termo eléctrico comprobar que está lleno de agua.
- Nunca atornillar, clavar o remachar en las paredes.
- No realizar ningún tipo de pintadas en el interior y/o exterior.
- No pisar sobre el techo de la misma, ni depositar ningún tipo de objetos.
- Enganchar la caseta de las cuatro esquinas para el montaje/desmontaje.
- No levantar la caseta con material lleno.

Vestuario

Operaciones a desarrollar previstas en el proyecto

- La superficie mínima de los mismos será de 2.00 m² por cada trabajador que haya de utilizarlos, instalándose tantos módulos como sean necesarios para cubrir tal superficie.
- La altura mínima del techo será de 2.30 m.
- Se dispondrá de cuartos de vestuarios y de aseo para uso del personal, debidamente separados para los trabajadores de uno u otro sexo.

Identificación y evaluación de riesgos con la valoración de la eficacia de la prevención adoptada y aplicada en esta unidad de obra

Riesgo	Probabilidad	Consecuencias	Calificación	Estado
- Infección por falta de higiene.	Baja	Dañino	Tolerable	Evitado
- Peligro de incendio.	Baja	Extremadamente dañino	Moderado	Evitado
- Cortes con objetos.	Baja	Dañino	Tolerable	Evitado

Medidas preventivas y protecciones técnicas adoptadas, tendentes a controlar y reducir los riesgos anteriores

- Los suelos, paredes y techos serán lisos e impermeables, permitiendo la limpieza necesaria. Así mismo dispondrán de ventilación independiente y directa.
- Los vestuarios estarán provistos de armarios o taquillas individuales con el fin de poder dejar la ropa y efectos personales. Dichos armarios estarán provistos de llaves.
- Deberán ser de fácil acceso, tener las dimensiones suficientes y disponer de asientos e instalaciones que permitan a cada trabajador poner a secar, si fuese necesario la ropa de trabajo.
- Cuando las circunstancias lo exijan, la ropa de trabajo deberá de poder guardarse separada de la ropa de calle y de los efectos personales.
- Habrán extintores.
- Nunca atornillar, clavar o remachar en las paredes.



- No realizar ningún tipo de pintadas en el interior y/o exterior.
- No pisar sobre el techo de la misma, ni depositar ningún tipo de objetos.
- Enganchar la caseta de las cuatro esquinas para el montaje/desmontaje.
- No levantar la caseta con material lleno.

Comedor

Operaciones a desarrollar previstas en el proyecto

Para cubrir las necesidades se dispondrá en obra de un comedor a razón de 1.20 m² como mínimo necesario por cada trabajador.

El local contará con las siguientes características:

- Suelos, paredes y techos lisos e impermeables, permitiendo la limpieza necesaria.
- Iluminación natural y artificial adecuada.
- Ventilación directa, y renovación y pureza del aire.
- La altura mínima será de 2.60 m.
- Dispondrá de agua potable para la limpieza de utensilios y vajilla.
- Deberá de instalarse un comedor siempre que haya un mínimo de 25 trabajadores que coman en la obra.
- Existirán unos aseos próximos a estos locales.

Identificación y evaluación de riesgos con la valoración de la eficacia de la prevención adoptada y aplicada en esta unidad de obra

Riesgo	Probabilidad	Consecuencias	Calificación	Estado
- Infección por falta de higiene.	Baja	Dañino	Tolerable	Evitado
- Peligro de incendio.	Baja	Extremadamente dañino	Moderado	Evitado
- Cortes con objetos.	Media	Dañino	Moderado	Evitado



Medidas preventivas y protecciones técnicas adoptadas, tendentes a controlar y reducir los riesgos anteriores

- No se permitirá sacar o trasegar agua para la bebida por medio de vasijas, barriles, cubos u otros recipientes abiertos o cubiertos provisionalmente.
- Quedará prohibido comer, beber, introducir alimentos o bebidas en los locales de trabajo, que representen peligro para el obrero, o posibles riesgos de contaminación de aquellos o éstos.
- Se indicará mediante carteles si el agua es o no potable.
- Se cuidará que las aguas residuales se alejen de las fuentes de suministro de agua potable.
- Deberán de reunir las condiciones suficientes de higiene, exigidas por el decoro y dignidad del trabajador.
- Habrán extintores.
- Nunca atornillar, clavar o remachar en las paredes.
- No realizar ningún tipo de pintadas en el interior y/o exterior.
- No pisar sobre el techo de la misma, ni depositar ningún tipo de objetos.
- Enganchar la caseta de las cuatro esquinas para el montaje/desmontaje.
- No levantar la caseta con material lleno.

Botiquín

Operaciones a desarrollar previstas en el proyecto

- Se dispondrá de un botiquín en sitio visible y de fácil acceso, colocándose junto al mismo la dirección y teléfono de la compañía aseguradora, así como el del centro asistencial más próximo, médico, ambulancias, protección civil, bomberos y policía, indicándose en un plano la vía más rápida que comunica la obra en el centro asistencial más próximo.
- Los botiquines estarán a cargo de personas capacitadas designadas por la empresa.
- Se revisará mensualmente su contenido y se repondrá inmediatamente lo usado.
- El contenido mínimo será: Agua oxigenada, alcohol de 96º, tintura de yodo, mercurocromo, amoníaco, algodón hidrófilo, gasa estéril, vendas,



esparadrapo, antiespasmódicos, torniquete, bolsas de goma para agua y hielo, guantes esterilizados, jeringuilla, hervidor y termómetro clínico.

Identificación y evaluación de riesgos con la valoración de la eficacia de la prevención adoptada y aplicada en esta unidad de obra

Riesgo	Probabilidad	Consecuencias	Calificación	Estado
- Infecciones.	Media	Dañino	Moderado	Evitado

Medidas preventivas y protecciones técnicas adoptadas, tendentes a controlar y reducir los riesgos anteriores

- En la obra siempre habrá un vehículo para poder hacer el traslado al hospital.
- En la caseta de obra existirá un plano de la zona donde se identificarán las rutas a los hospitales más próximos.
- Se colocará junto al botiquín un rótulo con todos los teléfonos de emergencia, servicios médicos, bomberos, ambulancias, etc.
- Se proveerá un armarito conteniendo todo lo nombrado anteriormente, como instalación fija y que con idéntico contenido, provea a uno o dos maletines-botiquín portátiles, dependiendo de la gravedad del riesgo y su frecuencia prevista.

6. Equipos técnicos

Relación de maquinas, herramientas, instrumentos o instalación empleados en la obra que cumplen las condiciones técnicas y de utilización que se determinan en el Anexo IV del R.D. 1627/97 así como en su reglamentación específica y que van a utilizarse o cuya utilización está prevista en esta obra, con identificación de los riesgos laborales indicando las medidas preventivas y protecciones técnicas tendentes a controlar y reducir dichos riesgos, incluyendo la identificación de riesgos en relación con el entorno de la obra en que se encuentran.

6.1. Maquinaria de obra

6.1.1. Maquinaria de movimiento de tierras

Retroexcavadora

Operaciones a desarrollar previstas en el proyecto

La retroexcavadora se empleará básicamente para abrir trincheras destinadas a tuberías, cables, drenajes, etc. así como para la excavación de cimientos para edificios y la excavación de rampas en solares cuando la excavación de los mismos se ha realizado con pala cargadora.

Utilizaremos este equipo porque permite una ejecución precisa, rápida y la dirección del trabajo está constantemente controlada. La fuerza de ataque de la cuchara es mucho mayor que en la dragalina, lo cual permite utilizarla en terrenos relativamente duros. Las tierras no pueden depositarse más que a una distancia limitada por el alcance de los brazos y las plumas.

Las cucharas estarán montadas en la extremidad del brazo, articulado en cabeza de pluma; ésta a su vez, está articulada sobre la plataforma.

La operación de carga se efectúa por tracción hacia la máquina en tanto que la extensión del brazo permite la descarga.



La apertura de zanjas destinadas a las canalizaciones, a la colocación de cables y de drenajes, se facilita con este equipo; la anchura de la cuchara es la que determina la de la zanja. Ésta máquina se utiliza también para la colocación e instalación de los tubos y drenes de gran diámetro y para efectuar el relleno de la excavación.

Cuando el sitio disponible lo permita se utilizará ese mismo equipo para efectuar las excavaciones en zanja requeridas para las cimentaciones de edificios.

Identificación y evaluación de riesgos con la valoración de la eficacia de la prevención adoptada y aplicada en esta máquina

Riesgo	Probabilidad	Consecuencias	Calificación	Estado
Atropellos por falta de visibilidad, velocidad inadecuada u otras causas	Baja	Extremadamente dañino	Moderado	Evitado
Desplazamientos inesperados de la máquina por terreno excesivamente inclinado o por presencia de barro	Baja	Extremadamente dañino	Moderado	Evitado
Máquina en funcionamiento fuera de control por abandono de la cabina sin desconectar la máquina o por estar mal frenada	Baja	Extremadamente dañino	Moderado	Evitado
Vuelco de la máquina por inclinación excesiva del terreno	Baja	Extremadamente dañino	Moderado	Evitado
Caída por pendientes	Baja	Dañino	Tolerable	Evitado
Choque con otros vehículos	Baja	Dañino	Tolerable	Evitado
Contacto con líneas eléctricas aéreas o enterradas	Baja	Dañino	Tolerable	Evitado
Interferencias con infraestructuras urbanas, alcantarillado, agua, gas, teléfono o electricidad	Baja	Dañino	Tolerable	Evitado
Incendio	Baja	Dañino	Tolerable	Evitado
Quemaduras, por ejemplo en trabajos de mantenimiento	Baja	Dañino	Tolerable	Evitado
Atrapamientos	Baja	Extremadamente dañino	Moderado	Evitado
Proyección de objetos	Media	Dañino	Moderado	Evitado
Caída de personas desde la	Baja	Extremadamente	Moderado	Evitado



máquina		dañino		
Golpes	Media	Ligeramente dañino	Tolerable	Evitado
Ruidos propios y ambientales	Baja	Dañino	Tolerable	Evitado
Vibraciones	Baja	Dañino	Tolerable	Evitado
Los derivados de trabajos en ambientes polvorientos.	Baja	Dañino	Tolerable	Evitado
Los derivados de los trabajos en condiciones meteorológicas extremas	Baja	Dañino	Tolerable	Evitado

Medidas preventivas y protecciones técnicas adoptadas, tendentes a controlar y reducir los riesgos anteriores

Deberán ir provistas de cabina antivuelco, asiento anatómico y disposición de controles y mandos perfectamente accesibles por el operario.

Los caminos de circulación interna de la obra, se cuidarán para evitar blandones y embarramientos excesivos que mermen la seguridad de la circulación de la maquinaria.

No se admitirán en esta obra máquinas que no vengan con la protección de cabina antivuelco o pórtico de seguridad.

Se prohibirá que los conductores abandonen la máquina con el motor en marcha.

Se prohibirá que los conductores abandonen la pala con la cuchara izada y sin apoyar en el suelo.

La cuchara durante los transportes de tierras, permanecerá lo más baja posible para poder desplazarse con la máxima estabilidad.

Los ascensos o descensos en carga de la máquina se efectuarán siempre utilizando marchas cortas.

La circulación sobre terrenos desiguales se efectuará a velocidad lenta.

Se prohibirá transportar personas en el interior de la cuchara.

Se prohibirá izar personas para acceder a trabajos puntuales utilizando la cuchara.

Las máquinas a utilizar en esta obra, estarán dotadas de un extintor, timbrado y con las revisiones al día.

Las máquinas a utilizar en esta obra, estarán dotadas de luces y bocina de retroceso.



Se prohibirá arrancar el motor sin antes cerciorarse de que no hay nadie en el área de operación de la pala.

Los conductores se cerciorarán de que no existe peligro para los trabajadores que se encuentren en el interior de pozos o zanjas próximos al lugar de excavación.

Se acotará a una distancia igual a la del alcance máximo del brazo excavador, el entorno de la máquina. Se prohíbe en la zona la realización de trabajos la permanencia de personas.

Se prohibirá en esta obra utilizar la retroexcavadora como una grúa, para la introducción de piezas, tuberías, etc., en el interior de las zanjas.

Se prohibirá realizar trabajos en el interior de las trincheras o zanjas, en la zona de alcance del brazo de la retro.

A los maquinistas de estas máquinas se les comunicará por escrito la correspondiente normativa preventiva, antes del inicio de los trabajos.

Relación de EPIs necesarios y cuya eficacia ha sido evaluada:

- Casco de seguridad (de uso obligatorio para abandonar la cabina).
- Ropa de trabajo.
- Guantes de cuero.
- Cinturón elástico antivibratorio.
- Calzado antideslizante.
- Botas impermeables (terreno embarrado).
- Protección del aparato respiratorio en trabajos con tierras pulvígenas, se deberá hacer uso de mascarillas

Pala cargadora

Operaciones a desarrollar previstas en el proyecto

La utilización de palas montadas sobre tractor son máquinas necesarias en esta obra, ya que son aptas para diversos trabajos, pero especialmente para movimiento de tierras.

La pala cargadora, es decir la pala mecánica compuesta de un tractor sobre orugas o neumáticos equipado de una cuchara cuyo movimiento de elevación se logra mediante dos brazos articulados, realizará diversas funciones.

La función específica de las palas cargadoras en esta obra es la carga, transporte a corta distancia y descarga de materiales.

Se podrán utilizar alguna de estos tres tipos:

- a) Con cuchara dotada de movimiento vertical.
- b) Con cuchara que descarga hacia atrás.
- c) Con cuchara dotada de movimientos combinados horizontales y verticales.

Alguna de estas palas cargadoras poseen movimiento de rotación, pero sólo son utilizables en terrenos muy blandos o tierras previamente esponjadas.

Identificación y evaluación de riesgos con la valoración de la eficacia de la prevención adoptada y aplicada en esta máquina

Riesgo	Probabilidad	Consecuencias	Calificación	Estado
Atropellos por falta de visibilidad, velocidad inadecuada u otras causas	Baja	Extremadamente dañino	Moderado	Evitado
Desplazamientos inesperados de la máquina por terreno excesivamente inclinado o por presencia de barro	Baja	Dañino	Tolerable	Evitado
Máquina en funcionamiento fuera de control por abandono de la cabina sin desconectar la máquina o por estar mal frenada	Baja	Dañino	Tolerable	Evitado
Vuelco de la máquina por inclinación excesiva del terreno	Baja	Extremadamente dañino	Moderado	Evitado
Caída por pendientes	Baja	Extremadamente dañino	Moderado	Evitado
Choque con otros vehículos	Baja	Dañino	Tolerable	Evitado
Contacto con líneas eléctricas aéreas o enterradas	Baja	Dañino	Tolerable	Evitado
Interferencias con infraestructuras urbanas, alcantarillado, agua, gas, teléfono o electricidad	Baja	Dañino	Tolerable	Evitado



Incendio	Baja	Dañino	Tolerable	Evitado
Quemaduras, por ejemplo en trabajos de mantenimiento	Baja	Dañino	Tolerable	Evitado
Atrapamientos	Baja	Extremadamente dañino	Moderado	Evitado
Proyección de objetos	Media	Dañino	Moderado	Evitado
Caída de personas desde la máquina	Media	Dañino	Moderado	Evitado
Golpes	Media	Ligeramente dañino	Tolerable	Evitado
Ruidos propios y ambientales	Baja	Dañino	Tolerable	Evitado
Vibraciones	Baja	Dañino	Tolerable	Evitado
Los derivados de trabajos en ambientes pulverulentos	Baja	Dañino	Tolerable	Evitado
Los derivados de los trabajos en condiciones meteorológicas extremas	Baja	Dañino	Tolerable	Evitado

Medidas preventivas y protecciones técnicas adoptadas, tendentes a controlar y reducir los riesgos anteriores

Los caminos de circulación interna de la obra, se cuidarán para evitar blandones y embarramientos excesivos que mermen la seguridad de la circulación de la maquinaria.

No se admitirán en esta obra máquinas que no vengan con la protección de cabina antivuelco o pórtico de seguridad.

Se prohibirá que los conductores abandonen la máquina con el motor en marcha.

Se prohibirá que los conductores abandonen la pala con la cuchara izada y sin apoyar en el suelo.

La cuchara durante los transportes de tierras, permanecerá lo más baja posible para poder desplazarse, con la máxima estabilidad.

Los ascensos o descensos en carga de la máquina se efectuarán siempre utilizando marchas cortas.

La circulación sobre terrenos desiguales se efectuará a velocidad lenta.

Se prohibirá transportar personas en el interior de la cuchara.

Se prohibirá izar personas para acceder a trabajos puntuales mediante la cuchara.



Las máquinas a utilizar en esta obra, estarán dotadas de un extintor, timbrado y con las revisiones al día.

Las máquinas a utilizar en esta obra, estarán dotadas de luces y bocina de retroceso.

Se prohibirá arrancar el motor sin antes cerciorarse de que no hay nadie en el área de operación de la pala.

Los conductores se cercionarán de que no existe peligro para los trabajadores que se encuentren en el interior de pozos o zanjas próximos al lugar de excavación.

A los maquinistas de estas máquinas se les comunicará por escrito la correspondiente normativa preventiva, antes del inicio de los trabajos.

Relación de EPIs necesarios y cuya eficacia ha sido evaluada:

- Casco de seguridad (de uso obligatorio para abandonar la cabina).
- Ropa de trabajo.
- Guantes de cuero.
- Cinturón elástico antivibratorio.
- Calzado antideslizante.
- Botas impermeables (terreno embarrado).

6.1.2. Maquinaria de elevación

Grúa torre

Operaciones a desarrollar previstas en el proyecto

Se utilizará en esta obra para el transporte y elevación de cargas.

Identificación y evaluación de riesgos con la valoración de la eficacia de la prevención adoptada y aplicada en esta máquina

Riesgo	Probabilidad	Consecuencias	Calificación	Estado
Caídas al mismo nivel	Media	Dañino	Moderado	Evitado
Caídas a distinto nivel	Baja	Extremadamente dañino	Moderado	Evitado
Atrapamientos	Baja	Extremadamente dañino	Moderado	Evitado
Golpes por el manejo de herramientas y objetos pesados	Media	Dañino	Moderado	Evitado
Cortes	Media	Dañino	Moderado	Evitado
Sobreesfuerzos	Media	Ligeramente dañino	Tolerable	Evitado
Contacto con la energía eléctrica	Baja	Dañino	Tolerable	Evitado
Vuelco o caída de la grúa	Baja	Extremadamente dañino	Moderado	Evitado
Atropellos durante los desplazamientos por vía	Baja	Extremadamente dañino	Moderado	Evitado
Derrame o desplome de la carga durante el transporte	Baja	Extremadamente dañino	Moderado	Evitado
Golpes por la carga a las personas o a las cosas durante su transporte aéreo	Baja	Dañino	Tolerable	Evitado

Medidas preventivas y protecciones técnicas adoptadas, tendentes a controlar y reducir los riesgos anteriores

Este equipo de obra deberá poseer -marca CE- o cumplir con la legislación específica que le es de aplicación y se instale, utilice y mantenga de acuerdo con las instrucciones del equipo suministradas por el fabricante.



Los operadores de grúa torre, deberán estar en posesión del "carné de operador de grúa torre" a que se refiere el anexo VI del RD 836/2003.

Las grúas serán manejadas en todo momento por un gruista que reunirá las condiciones fijadas por la norma UNE 58-101-92, parte 2, y estará sometido a las obligaciones que se indican en ésta normativa.

La grúa deberá disponer de un "Manual de Instrucciones de utilización" con el contenido y las especificaciones técnicas mínimas que se establecen en el Anexo IV del RD 836/2003.

El operario deberá reposar periódicamente dado que los reflejos son muy importantes para manejar adecuadamente la grúa.

Cuando se considere necesario se utilizará la cabina situada en la parte superior de la grúa (caso de poseerla) o la plataforma instalada en voladizo en el último forjado del edificio en construcción.

Deberán tenerse en cuentas las siguientes prescripciones:

Las grúas torre, se ubicarán en el lugar señalado en los planos que completan esta Memoria de Seguridad y Salud.

Deberán disponer tal como se establece en el Anexo II del RD 836/2003, de un "Proyecto de instalación", con el contenido mínimo que se establece en dicho anexo.

La instalación y puesta en servicio se realizará conforme el "Artículo 5. *Instalación y puesta en servicio*" del RD 836/2003.

Las empresas instaladoras autorizadas deberán cumplir con los requisitos que se establecen en el artículo 6 de la ITC (*INSTRUCCIÓN TÉCNICA COMPLEMENTARIA «MIE-AEM-2» DEL REGLAMENTO DE APARATOS DE ELEVACIÓN Y MANUTENCIÓN, REFERENTE A GRÚAS TORRE PARA OBRAS U OTRAS APLICACIONES*) del RD 836/2003, y en especial el Art. 6.



Las grúas torre a montar en esta obra, estarán dotadas de un letrero en lugar visible, en el que se fije claramente la carga máxima admisible en punta.

Las grúas torre a utilizar en esta obra, estarán dotadas de la escalerilla de ascensión a la corona, protegida con anillos de seguridad para disminuir el riesgo de caídas.

Las grúas torre a utilizar en esta obra, estarán dotadas de cable fiador de seguridad, para anclar los arneses de seguridad a lo largo de la escalera interior de la torre.

Las grúas torre a utilizar en esta obra, estarán dotadas de cable fiador para anclar los arneses de seguridad a todo lo largo de la pluma; desde los contrapesos a la punta.

Los cables de sustentación de cargas que presenten un 10 por 100 de hilos rotos, serán sustituidos de inmediato, dando cuenta de ello al Coordinador de Seguridad y Salud durante la ejecución de obra.

Las grúas torre a utilizar en esta obra, estarán dotadas de ganchos de acero normalizados dotados con pestillo de seguridad.

Se prohibirá en esta obra, la suspensión o transporte aéreo de personas mediante el gancho de la grúa-torre.

En presencia de tormenta, se paralizarán los trabajos con la grúa torre, dejándose fuera de servicio en veleta hasta pasado el riesgo de agresión eléctrica.

Al finalizar cualquier periodo de trabajo (mañana, tarde, fin de semana), se realizarán en la grúa torre las siguientes maniobras:

1º Izar el gancho libre de cargas a tope junto al mástil.

2º Dejar la pluma en posición -veleta-.

3º Poner los mandos a cero.



4º Abrir los seccionadores del mando eléctrico de la máquina (desconectar la energía eléctrica). Esta maniobra implica la desconexión previa del suministro eléctrico de la grúa en el cuadro general de la obra.

Se paralizarán los trabajos con la grúa torre en esta obra, por criterios de seguridad, cuando las labores deban realizarse bajo régimen de vientos iguales o superiores a 60 Km. /h.

El cableado de alimentación eléctrica de la grúa torre se realizará enterrándolo a un mínimo de 40 cm. de profundidad; el recorrido siempre permanecerá señalizado. Los pasos de zona con tránsito de vehículos se protegerán mediante una cubrición a base de tablonos enrasados en el pavimento.

Las grúas torre a instalar en esta obra, estarán dotadas de mecanismos limitadores de carga (para el gancho) y de desplazamiento de carga (para la pluma), en prevención del riesgo de vuelco.

Para evitar que la grúa torre se solape con otras en su radio de acción y evitar el riesgo de colisión se instalarán a diferente altura y se les dotará de un dispositivo electromecánico que garantice de forma técnica la imposibilidad de contacto entre ambas (limitador de giro).

Los gruietas de esta obra siempre llevarán puesto un arnés de seguridad que amarrarán al punto sólido y seguro, ubicado según los planos.

Se prohibirá expresamente para prevenir el riesgo de caídas de los gruietas, que trabajen sentados en los bordes de los forjados o encaramándose sobre la estructura de la grúa.

El instalador de la grúa emitirá certificado de puesta en marcha de la misma en la que se garantice su correcto montaje y funcionamiento.

A los maquinistas que deban manejar grúas torre en esta obra, se les comunicará por escrito la correspondiente normativa de actuación; del recibí se dará cuenta al Coordinador de Seguridad y Salud durante la ejecución de obra.



Las vías de las grúas a instalar en esta obra, cumplirán las siguientes condiciones de seguridad:

Solera de hormigón sobre terreno compacto.

Perfectamente horizontales (longitudinal y transversalmente).

Estarán bien fundamentadas sobre una base sólida de hormigón.

Estarán perfectamente alineados y con una anchura constante a lo largo del recorrido.

Los raíles serán de la misma sección todos ellos y en su caso con desgaste uniforme.

Los raíles a montar en esta obra, se unirán a -testa- mediante doble presilla, una a cada lado, sujetos mediante pasadores roscados a tuerca y cable de cobre que garantice la continuidad eléctrica.

Bajo cada unión de los raíles se dispondrá doble travesía muy próxima entre sí; cada cabeza de raíl quedará unida a su travesía mediante -quincialeras-.

Los raíles de las grúas torre a instalar en esta obra, estarán rematados a 1 m. de distancia del final del recorrido, y en sus cuatro extremos, por topes electro-soldados.

Las vías de las grúas torre a instalar en esta obra, estarán conectadas a tierra.

MANTENIMIENTO de la grúa torre:

Se deberá obligatoriamente suscribir un contrato de mantenimiento con una empresa conservadora autorizada mientras la grúa permanezca instalada.

Las grúas instaladas y sus accesorios serán revisadas periódicamente al menos cada cuatro meses, de acuerdo con los criterios establecidos en la norma UNE 58-101-92, parte 2.

Además y conforme se establece en el ANEXO III del RD 836/2003, las inspecciones periódicas contemplarán las siguientes comprobaciones:



A. Inspección con la grúa desmontada.

B. Inspección con la grúa montada.

NORMAS DE SEGURIDAD en el funcionamiento:

A) Antes de iniciar el funcionamiento:

El gruista debe probar el buen funcionamiento de todos los movimientos y de los dispositivos de seguridad. Previamente se deben poner a cero todos los mandos que no lo estuvieran.

B) Durante el funcionamiento:

El gruista debe saber que no se han de utilizar las contramarchas para el frenado de la maniobra. Para que el cable esté siempre tensado se recomienda no dejar caer el gancho al suelo.

El operador de la grúa no puede abandonar el puesto de mando mientras penda una carga del gancho.

En los relevos debe el gruista saliente indicar sus impresiones al entrante sobre el estado de la grúa y anotarlo en un libro de incidencias que se guardará en la obra.

Los mandos han de manejarse teniendo en cuenta los efectos de inercia, de modo que los movimientos de elevación, traslación y giro cesen sin sacudidas.

Si estando izando una carga se produce una perturbación en la maniobra de la grúa, se pondrá inmediatamente a cero el mando del mecanismo de elevación.

Los interruptores y mandos no deben sujetarse jamás con cuñas o ataduras. Sólo se deben utilizar los aparatos de mando previstos para este fin.



Se prohibirá arrancar con la grúa objetos fijos. El conductor debe observar la carga durante la traslación. Dará señales de aviso antes de iniciar cualquier movimiento.

Se debe evitar dentro de lo posible que la carga vuele por encima de las personas. Estará totalmente prohibido subir personas con la grúa así como hacer pruebas de sobrecarga a base de personas.

NORMAS DE SEGURIDAD en las obligaciones:

Existirá un libro de obligaciones del gruista a pie de obra.

Obligaciones de carácter general:

- Reconocimiento de la vía (si procede).
- Verificación del aplomado de la grúa.
- Verificación de lastres y contrapesos.
- Verificación de niveles de aceite y conocimiento de los puntos de engrase.
- Comprobación de los mandos en vacío.
- Comprobación de la actuación de los dispositivos de seguridad con los pesos tarados.
- Correcta puesta fuera de servicio de la grúa.
- Comprobación del estado de los cables de acero y accesorios de elevación (eslingas, cadenas, portapalets...).
- Comunicar al responsable de la obra cualquier anomalía observada en el funcionamiento de la grúa o en las comprobaciones que efectúe, así como la mala sujeción y amarre de las cargas, deteniendo o no poniendo en funcionamiento la grúa hasta recibir instrucciones.

Obligaciones diarias del gruista:

1. Comprobar el funcionamiento de los frenos.



2. Observar la normalidad de funcionamiento de la grúa, solo si se perciben ruidos o calentamientos anormales.
3. Verificar el comportamiento del lastre.
4. Colocar la carga de nivelación para evitar que el cable de elevación quede destensado y enrolle mal en el tambor de elevación.
5. Al terminar el trabajo subir el gancho hasta el carrito, amarrar la grúa a los carriles, dejar la pluma en dirección al viento, con el freno desenclavado y cortar la corriente.

Obligaciones semanales del gruista:

1. Reapretar todos los tornillos y principalmente los de la torre, pluma y corona giratoria.
2. Verificar la tensión del cable del carro, así como el cable de carga y su engrase.
3. Comprobar el buen funcionamiento del pestillo de seguridad del gancho.
4. Se deben probar las protecciones contra sobrecargas, interruptores fin de carrera, mecanismo de elevación, izado y descenso de la pluma y traslación en los dos movimientos.
5. Comprobar tramos de vía.
6. Vigilar las partes sujetas a desgaste, como cojinetes, superficies de los rodillos, engranajes, zapatas de freno, etc., debiendo avisar para su cambio caso de ser necesario.

SISTEMAS DE SEGURIDAD:

Los sistemas de seguridad de que deberá disponer la grúa de esta obra son:

- a) Limitador de fin de carrera del carro de la pluma.



- b) Limitador de fin de carrera de elevación.
- c) Limitador de fin de carrera de traslación del aparato.
- d) Topes de las vías.
- e) Limitador de par.
- f) Limitador de carga máxima.
- g) Sujeción del aparato a las vías mediante mordazas.
- h) Además las grúas deben poseer escaleras dotadas de aros salvavidas, plataformas y pasarelas con barandillas, cable tendido longitudinalmente a lo largo de la pluma y la contrapluma y en su caso cable tendido longitudinalmente a lo largo de la torre.

DISTANCIAS DE SEGURIDAD EN PROXIMIDADES DE LÍNEAS ELÉCTRICAS:

- Extremar la vigilancia para evitar aproximarse a las líneas eléctricas en tensión.
- Evitar que elementos extremos de la grúa (gancho y cables), útiles o elementos transportados se aproximen con carácter general a menos de 4 metros, aconsejándose las siguientes distancias de seguridad:
 - a) 5 metros para tensiones superiores a 50.000 V
 - b) 3 metros al menos para tensiones inferiores a 50.000 V
- Si no es posible garantizar estas distancias, ni colocar obstáculos que impidan la proximidad a la instalación a distancias inferiores, se contactará con la empresa suministradora, para encontrar una solución conjunta.



Además, se tendrán en cuenta estas medidas preventivas para evitar entrar en contacto:

- Delimitar y señalizar el límite de aproximación a la instalación, mediante cintas, banderolas, señales indicadores de altura máxima, según la zona.
- Proteger mediante pantallas u otros resguardos en torno a la línea cuando no haya garantía de mantener la distancia de seguridad.

Relación de EPIs necesarios y cuya eficacia ha sido evaluada:

- Casco de seguridad.
- Ropa de trabajo.
- Ropa de abrigo (en tiempo frío).
- Calzado antideslizante.

Grúa automontante

Operaciones a desarrollar previstas en el proyecto

Las grúas automontantes se utilizarán en la obra para operaciones de elevación de cargas, colocación y puesta en obra de materiales y equipos.

En el más amplio sentido de su acepción consideramos grúa autopropulsada a todo conjunto formado por el vehículo portante, sobre ruedas o sobre orugas, el sistema de propulsión y dirección propio sobre cuyo chasis se acopla el aparato de elevación tipo pluma.

Identificación y evaluación de riesgos con la valoración de la eficacia de la prevención adoptada y aplicada en esta máquina

Riesgo	Probabilidad	Consecuencias	Calificación	Estado
Vuelco del camión	Baja	Dañino	Tolerable	Evitado
Atrapamientos	Baja	Dañino	Tolerable	Evitado

Caídas al subir o al bajar	Media	Dañino	Moderado	Evitado
Atropello de personas	Baja	Dañino	Tolerable	Evitado
Desplome de la carga	Baja	Dañino	Tolerable	Evitado
Golpes por la caída de paramentos	Baja	Dañino	Tolerable	Evitado
Desplome de la estructura en montaje	Baja	Dañino	Tolerable	Evitado
Quemaduras al hacer el mantenimiento	Baja	Dañino	Tolerable	Evitado
Contacto eléctrico	Baja	Dañino	Tolerable	Evitado
Contacto con objetos cortantes o punzantes	Baja	Dañino	Tolerable	Evitado
Caída de objetos	Baja	Dañino	Tolerable	Evitado
Choques	Baja	Dañino	Tolerable	Evitado
Sobreesfuerzos	Alta	Ligeramente dañino	Moderado	Evitado
Ruido	Baja	Dañino	Tolerable	Evitado

Medidas preventivas y protecciones técnicas adoptadas, tendentes a controlar y reducir los riesgos anteriores

Antes de iniciar las maniobras de carga se instalarán cuñas de inmovilización en las ruedas y se fijarán los gatos estabilizadores.

Las maniobras en la grúa serán dirigidas por un especialista.

Los ganchos de la grúa tendrán cerradura de seguridad.

Se prohibirá sobrepasar la carga máxima admisible.

El gruista tendrá en todo momento la carga suspendida a la vista. Si eso no es posible las maniobras serán dirigidas por un especialista.

Las rampas de circulación no superarán en ningún caso una inclinación superior al 20 por 100.

Se prohibirá estacionar el camión a menos de 2 metros del borde superior de los taludes.

Se prohibirá arrastrar cargas con el camión.

Se prohibirá la permanencia de personas a distancias inferiores a los 5 metros del camión.

Se prohibirá la permanencia de operarios bajo las cargas en suspensión.

El conductor tendrá el certificado de capacitación correspondiente.

La grúa autopropulsada tendrá al día el libro de mantenimiento.



Se extremarán las precauciones durante las maniobras de suspensión de objetos estructurales para su colocación en obra, ya que habrán operarios trabajando en el lugar, y un pequeño movimiento inesperado puede provocar graves accidentes.

No se trabajará en ningún caso con vientos superiores a los 50 Km. /h.

1º) Ante el riesgo de vuelco, se admite que una grúa es segura contra el riesgo de vuelco cuando, trabajando en la arista de vuelco más desfavorable, no vuelca en tanto se cumplen las condiciones impuestas por su constructor, entendiéndose por arista de vuelco más desfavorable aquélla de las líneas definidas por dos apoyos consecutivos cuya distancia a la vertical que pasa por el centro de gravedad de toda la máquina, es menor.

Esta distancia, para cada posición y alcance de la pluma, es más pequeña cuanto mayor es el ángulo que forma el plano horizontal con el definido por la plataforma base de la grúa y como el momento de vuelco tiene por valor el producto de dicha distancia por el peso total de la máquina, es de vital importancia que su nivelación sea adecuada para que el mínimo momento de vuelco que pueda resultar sobre la arista más desfavorable durante el giro de la pluma sea siempre superior al máximo momento de carga admisible, que en ningún caso deberá sobrepasarse.

Es por ello por lo que ante este riesgo deberá procederse actuando como sigue:

A) Sobre el terreno:

Se comprobará que el terreno tiene consistencia suficiente para que los apoyos (orugas, ruedas o estabilizadores) no se hundan en el mismo durante la ejecución de las maniobras.

El emplazamiento de la máquina se efectuará evitando las irregularidades del terreno y explanando su superficie si fuera preciso, al objeto de conseguir que la grúa quede perfectamente nivelada, nivelación que deberá ser verificada antes de iniciarse los trabajos que serán detenidos de forma inmediata si durante su ejecución se observa el hundimiento de algún apoyo.

Si la transmisión de la carga se realiza a través de estabilizadores y el terreno es de constitución arcillosa o no ofrece garantías, es preferible ampliar el reparto de carga sobre el mismo aumentando la superficie de apoyo mediante bases constituidas por una o más capas de traviesas de ferrocarril o tablones, de al menos 80 Mm. de espesor y 1.000 mm. de longitud que se interpondrán entre terreno y estabilizadores cruzando ordenadamente, en el segundo supuesto, los tablones de cada capa sobre la anterior.

B) Sobre los apoyos:

Al trabajar con grúa sobre ruedas transmitiendo los esfuerzos al terreno a través de los neumáticos, se tendrá presente que en estas condiciones los constructores recomiendan generalmente mayor presión de inflado que la que deberán tener circulando, por lo que antes de pasar de una situación a otra es de gran importancia la corrección de presión con el fin de que en todo momento se adecuen a las normas establecidas por el fabricante.

Asimismo en casos de transmisión de cargas a través de neumáticos, la suspensión del vehículo portante debe ser bloqueada con el objeto de que, al mantenerse rígida, se conserve la horizontalidad de la plataforma base en cualquier posición que adopte la flecha y para evitar movimientos imprevistos de aquél, además de mantenerse en servicio y bloqueado al freno de mano, se calzarán las ruedas de forma adecuada.

Cuando la grúa móvil trabaja sobre estabilizadores, que es lo recomendable aún cuando el peso de la carga a elevar permita hacerlo sobre neumáticos, los brazos soportes de aquéllos deberán encontrarse extendidos en su máxima longitud y, manteniéndose la correcta horizontalidad de la máquina, se darán a los gatos la elevación necesaria para que los neumáticos queden totalmente separados del suelo.

C) En la maniobra:

La ejecución segura de una maniobra exige el conocimiento del peso de la carga por lo que, de no ser previamente conocido, deberá obtenerse una aproximación por exceso, cubicándola y aplicándole un peso específico entre 7,85 y 8 Kg. /dm³ para aceros. Al peso de la carga se le sumará el de los elementos auxiliares (estrobos, grilletes, etc.).



Conocido el peso de la carga, el gruista verificará en las tablas de trabajo, propias de cada grúa, que los ángulos de elevación y alcance de la flecha seleccionados son correctos, de no ser así deberá modificar alguno de dichos parámetros.

En operaciones tales como rescate de vehículos accidentados, desmantelamiento de estructuras, etc., la maniobra debe realizarse poniendo en ella una gran atención pues si la carga está aprisionada y la tracción no se ejerce verticalmente, el propio ángulo de tiro puede ser causa de que sobre la arista de trabajo se produzca un momento de carga superior al máximo admisible.

Por otra parte deben evitarse oscilaciones pendulares que, cuando la masa de la carga es grande, pueden adquirir amplitudes que pondrían en peligro la estabilidad de la máquina, por lo que en la ejecución de toda maniobra se adoptará como norma general que el movimiento de la carga a lo largo de aquella se realice de forma armoniosa, es decir sin movimientos bruscos pues la suavidad de movimientos o pasos que se siguen en su realización inciden más directamente en la estabilidad que la rapidez o lentitud con que se ejecuten.

En cualquier caso, cuando el viento es excesivo el gruista interrumpirá temporalmente su trabajo y asegurará la flecha en posición de marcha del vehículo portante.

2º) Ante el riesgo de precipitación de la carga, como generalmente la caída de la carga se produce por enganche o estrobo defectuosos, por roturas de cables u otros elementos auxiliares (eslingas, ganchos, etc.) o como consecuencia del choque del extremo de la flecha o de la propia carga contra algún obstáculo por lo que para evitar que aquélla llegue a materializarse se adoptarán las siguientes medidas:

A) Respecto al estrobo y elementos auxiliares:

El estrobo se realizará de manera que el reparto de carga sea homogéneo para que la pieza suspendida quede en equilibrio estable, evitándose el contacto de estrobos con aristas vivas mediante la utilización de salvacables. El ángulo que forman los estrobos entre sí no superará en ningún caso 120º



debiéndose procurar que sea inferior a 90° . En todo caso deberá comprobarse en las correspondientes tablas, que la carga útil para el ángulo formado, es superior a la real.

Cada uno de los elementos auxiliares que se utilicen en las maniobras (eslingas, ganchos, grilletes, ranas, etc.) tendrán capacidad de carga suficiente para soportar, sin deformarse, las solicitaciones a las que estarán sometidos. Se desecharán aquellos cables cuyos hilos rotos, contados a lo largo de un tramo de cable de longitud inferior a ocho veces su diámetro, superen el 10 por ciento del total de los mismos.

B) Respecto a la zona de maniobra:

Se entenderá por zona de maniobra todo el espacio que cubra la pluma en su giro o trayectoria, desde el punto de amarre de la carga hasta el de colocación. Esta zona deberá estar libre de obstáculos y previamente habrá sido señalizada y acotada para evitar el paso del personal, en tanto dure la maniobra.

Si el paso de cargas suspendidas sobre las personas no pudiera evitarse, se emitirán señales previamente establecidas, generalmente sonoras, con el fin de que puedan ponerse a salvo de posibles desprendimientos de aquéllas.

Cuando la maniobra se realiza en un lugar de acceso público, tal como una carretera, el vehículo-grúa dispondrá de luces intermitentes o giratorias de color amarillo-auto, situadas en su plano superior, que deberán permanecer encendidas únicamente durante el tiempo necesario para su ejecución y con el fin de hacerse visible a distancia, especialmente durante la noche.

C) Respecto a la ejecución del trabajo:

En toda maniobra debe existir un encargado, con la formación y capacidad necesaria para poder dirigirla, que será responsable de su correcta ejecución, el cual podrá estar auxiliado por uno o varios ayudantes de maniobra, si su complejidad así lo requiere.

El gruista solamente deberá obedecer las órdenes del encargado de maniobra y de los ayudantes, en su caso, quienes serán fácilmente identificables por distintivos o atuendos que los distingan de los restantes operarios.



Las órdenes serán emitidas mediante un código de ademanes que deberán conocer perfectamente tanto el encargado de maniobra y sus ayudantes como el gruista, quién a su vez responderá por medio de señales acústicas o luminosas. Generalmente se utiliza el código de señales definido por la Norma UNE 003.

Durante el izado de la carga se evitará que el gancho alcance la mínima distancia admisible al extremo de la flecha, con el fin de reducir lo máximo posible la actuación del dispositivo de Fin de Carrera, evitando así el desgaste prematuro de contactos que puede originar averías y accidentes.

Cuando la maniobra requiere el desplazamiento del vehículo-grúa con la carga suspendida, es necesario que los maquinistas estén muy atentos a las condiciones del recorrido (terreno no muy seguro o con desnivel, cercanías de líneas eléctricas), mantengan las cargas lo más bajas posible, den numerosas y eficaces señales a su paso y estén atentos a la combinación de los efectos de la fuerza de inercia que puede imprimir el balanceo o movimiento de péndulo de la carga.

3º) Ante el riesgo eléctrico por presencia de líneas eléctricas debe evitarse que el extremo de la pluma, cables o la propia carga se aproxime a los conductores a una distancia menor de 5 m. si la tensión es igual o superior a 50 Kv. y a menos de 3 m. para tensiones inferiores. Para mayor seguridad se solicitará de la Compañía Eléctrica el corte del servicio durante el tiempo que requieran los trabajos y, de no ser factible, se protegerá la línea mediante una pantalla de protección.

En caso de contacto de la flecha o de cables con una línea eléctrica en tensión, como norma de seguridad el gruista deberá permanecer en la cabina hasta que la línea sea puesta fuera de servicio ya que en su interior no corre peligro de electrocución. No obstante si se viese absolutamente obligado a abandonarla, deberá hacerlo saltando con los pies juntos, lo más alejado posible de la máquina para evitar contacto simultaneo entre ésta y tierra.

MANTENIMIENTO PREVENTIVO:

El mantenimiento adecuado de todo equipo industrial tiene como consecuencia directa una considerable reducción de averías, lo cual a su vez hace disminuir



en la misma proporción la probabilidad de que se produzcan accidentes provocados por aquéllas. Tiene por ello gran importancia realizar el mantenimiento preventivo tanto de la propia máquina como de los elementos auxiliares en los que, como mínimo, constará de las siguientes actuaciones:

A) De la máquina:

Además de seguir las instrucciones contenidas en el Manual de Mantenimiento en el que el constructor recomienda los tipos de aceites y líquidos hidráulicos que han de utilizarse y se indican las revisiones y plazos con que han de efectuarse, es de vital importancia revisar periódicamente los estabilizadores prestando particular atención a las partes soldadas por ser los puntos más débiles de estos elementos, que han de verse sometidos a esfuerzos de especial magnitud.

B) De los elementos auxiliares:

Los elementos auxiliares tales como cables, cadenas y aparejos de elevación en uso deben ser examinados enteramente por persona competente por lo menos una vez cada seis meses.

Con propósitos de identificación, de modo que puedan llevarse registros de tales exámenes, debe marcarse un número de referencia en cada elemento y en el caso de eslingas se fijará una marca o etiqueta de metal numerada. En el registro se indicará el número, distintivo o marca de cada cadena, cable o aparejo, la fecha y número del certificado de la prueba original, la fecha en que fue utilizado por primera vez, la fecha de cada examen así como las particularidades o defectos encontrados que afecten a la carga admisible de trabajo y las medidas tomadas para remediarlas.

Relación de EPIs necesarios y cuya eficacia ha sido evaluada:

- Casco de seguridad.
- Ropa de trabajo.
- Guantes de cuero.
- Calzado antideslizante.
- Ropa de abrigo (en tiempo frío).

Plataforma elevadora

Operaciones a desarrollar previstas en el proyecto

Se utilizará en esta obra la "Plataforma elevadora" para posicionar a los operarios en los distintos puntos donde van a realizar operaciones.

La plataforma elevadora ofrece, al mismo tiempo, un sistema de elevación de personas y de plataforma de trabajo, de esta forma, evita la necesidad de utilizar otros medios auxiliares o de cualquier tipo de maquinaria de elevación.

Siguiendo las especificaciones del fabricante, tienen la posibilidad de transportar/elevar personas, tanto horizontal como verticalmente, y levantar la carga máxima establecida para la misma.

Identificación y evaluación de riesgos con la valoración de la eficacia de la prevención adoptada y aplicada en esta máquina

Riesgo	Probabilidad	Consecuencias	Calificación	Estado
Atropello de personas	Baja	Extremadamente dañino	Moderado	Evitado
Vuelcos	Baja	Extremadamente dañino	Moderado	Evitado
Colisiones	Baja	Dañino	Tolerable	Evitado
Atrapamientos	Baja	Extremadamente dañino	Moderado	Evitado
Choque contra objetos o partes salientes del edificio	Baja	Dañino	Tolerable	Evitado
Vibraciones	Baja	Dañino	Tolerable	Evitado
Ruido ambiental	Baja	Dañino	Tolerable	Evitado
Caídas al subir o bajar de la plataforma	Media	Dañino	Moderado	Evitado
Contactos con energía eléctrica	Baja	Dañino	Tolerable	Evitado
Quemaduras durante el mantenimiento	Baja	Dañino	Tolerable	Evitado
Sobreesfuerzos	Baja	Ligeramente dañino	Trivial	Evitado



Medidas preventivas y protecciones técnicas adoptadas, tendentes a controlar y reducir los riesgos anteriores

El contratista se asegurará de que es manejada por trabajadores cuya competencia y conocimiento han sido adquiridos por medio de la educación, formación y experiencia práctica relevante.

La utilización de este equipo se efectuará de acuerdo con el manual de instrucciones del fabricante. En caso de no disponer de dicho manual, deberá atenderse a las instrucciones elaboradas en el documento de adecuación del equipo al RD 1215/1997 redactado por personal competente.

A) Normas de manejo:

La manipulación de cargas debería efectuarse guardando siempre la relación dada por el fabricante entre la carga máxima y la altura a la que se ha de transportar y descargar.

La circulación de la máquina para variar de posición deberá hacerse sin carga.

B) Inspecciones previas a la puesta en marcha y conducción:

Antes de iniciar la jornada el conductor debe realizar una inspección de la plataforma que contemple los puntos siguientes:

- a) Ruedas (banda de rodaje, presión, etc.).
- b) Fijación y estado de los brazos.
- c) Inexistencia de fugas en el circuito hidráulico.
- d) Niveles de aceites diversos.
- e) Mandos en servicio.
- f) Protectores y dispositivos de seguridad.



- g) Frenos.
- h) Embrague, Dirección, etc.
- i) Avisadores acústicos y luces.

En caso de detectar alguna deficiencia deberá comunicarse al servicio de mantenimiento y no utilizarse hasta que no se haya reparado.

Toda plataforma en la que se detecte alguna deficiencia o se encuentre averiada deberá quedar claramente fuera de uso advirtiéndolo mediante señalización. Tal medida tiene especial importancia cuando la empresa realiza trabajo a turnos.

C) Normas generales de conducción y circulación:

Se dan las siguientes reglas genéricas a aplicar por parte del operador de la plataforma en la jornada de trabajo:

- a) No operar con ella personas no autorizadas.
- b) No permitir que suba ninguna persona en la plataforma sin tener conocimiento de los riesgos que entraña.
- c) Mirar siempre en la dirección de avance y mantener la vista en el camino que recorre durante la elevación de la plataforma.
- d) Evitar paradas y arranques bruscos y virajes rápidos.
- e) Transportar únicamente personas con la carga máxima establecida y preparada correctamente.
- f) Asegurarse que no chocará con techos, conductos, etc. por razón de altura.



- g) Cuando el operador abandona su carretilla debe asegurarse de que las palancas están en punto muerto, motor parado, frenos echados, llave de contacto sacada o la toma de batería retirada. Si está la carretilla en pendiente se calzarán las ruedas.
- h) No guardar carburante ni trapos engrasados en la plataforma elevadora, se puede prender fuego.
- i) Vigilar constantemente la presión de los neumáticos.
- ñ) Tomar toda clase de precauciones al maniobrar con la plataforma elevadora.

Relación de EPIs necesarios y cuya eficacia ha sido evaluada:

- Casco de seguridad.
- Ropa de trabajo.
- Guantes de cuero.
- Calzado antideslizante.
- Ropa de abrigo (en tiempo frío).

6.1.3. Maquinaria de transporte

Dúmpster

Operaciones a desarrollar previstas en el proyecto

Lo utilizaremos en la obra para realiza tareas de autocarga moviéndose por terrenos difíciles y superando mayores pendientes gracias a su tracción a las cuatro ruedas.

Se utilizará para las operaciones de carga y transporte de áridos, ladrillos o escombros de manera ágil y eficaz.

Identificación y evaluación de riesgos con la valoración de la eficacia de la prevención adoptada y aplicada en esta máquina

Riesgo	Probabilidad	Consecuencias	Calificación	Estado
Atropello de personas	Baja	Extremadamente dañino	Moderado	Evitado
Vuelcos	Baja	Extremadamente dañino	Moderado	Evitado
Colisiones	Baja	Dañino	Tolerable	Evitado
Atrapamientos	Baja	Extremadamente dañino	Moderado	Evitado
Proyección de objetos	Media	Dañino	Moderado	Evitado
Desprendimiento de tierras	Baja	Dañino	Tolerable	Evitado
Vibraciones	Baja	Dañino	Tolerable	Evitado
Ruido ambiental	Baja	Dañino	Tolerable	Evitado
Polvo ambiental	Baja	Dañino	Tolerable	Evitado
Caídas al subir o bajar del vehículo	Media	Dañino	Moderado	Evitado
Contactos con energía eléctrica	Baja	Dañino	Tolerable	Evitado
Quemaduras durante el mantenimiento	Baja	Dañino	Tolerable	Evitado
Golpes debidos a la manguera de suministro de aire	Baja	Dañino	Tolerable	Evitado

Medidas preventivas y protecciones técnicas adoptadas, tendentes a controlar y reducir los riesgos anteriores

Los accesos y caminos de la obra se conservarán en adecuado estado para la circulación evitando la circulación de blandones y embarramientos excesivos.

La máquina deberá de estacionarse siempre en los lugares establecidos.

Se señalizarán todas las zonas, para advertencia de los vehículos que circulan. Asimismo, se instalarán topes de seguridad de fin de recorrido, ante la coronación de los cortes de taludes o terraplenes, a los que debe de aproximarse la maquinaria empleada en el movimiento de tierras.

Antes de poner en servicio la máquina, se comprobarán el estado de los dispositivos de frenado, neumáticos, batería, niveles de aceite y agua, luces y señales acústicas y de alarma.

El operario que maneje la máquina debe de ser cualificado, con buena capacidad visual, experiencia y dominio de la máquina.

Los accientes más frecuentes son ocasionados por el basculamiento de la máquina, por ello será necesario no cargarlos exageradamente, sobre todo en terrenos con gran declive. Su velocidad en estas operaciones debe reducirse por debajo de los 20 km/h.

No se cargará el cubilote por encima de la zona de carga máxima en él marcada.

Las pendientes se podrán remontar de forma más segura en marcha hacia atrás, pues de lo contrario, podría volcar.

Se prohíbe transportar piezas que sobresalgan lateralmente del cubilote.

Los dumpers, sobre todo los de gran capacidad, presentan serios peligros en los desplazamientos hacia atrás por su poca visibilidad, por ello deberán de incorporar avisadores automáticos acústicos de esta operación.

Se colocarán topes que impidan el retroceso.

Será imprescindible disponer de pórtico de seguridad antivuelco, con cinturón de seguridad complementario a él.

Se prohibirá la circulación por pendientes superiores al 20 por ciento o al 30 por ciento, en terrenos húmedos o secos, respectivamente.

Es conveniente coger la manivela colocando el pulgar del mismo lado que los demás dedos, evitando posible golpes.

Relación de EPIs necesarios y cuya eficacia ha sido evaluada:

- Casco de seguridad (de uso obligatorio para abandonar la cabina).
- Ropa de trabajo.
- Guantes de cuero.
- Cinturón elástico antivibratorio.
- Calzado antideslizante.
- Ropa de abrigo (en tiempo frío).

Camión transporte**Operaciones a desarrollar previstas en el proyecto**

Utilizaremos el camión de transporte en diversas operaciones en la obra, por la capacidad de la cubeta, utilizándose en transporte de materiales, tierras, y otras operaciones de la obra, permitiendo realizar notables economías en tiempos de transporte y carga.

Permiten obtener un rendimiento óptimo de la parte motriz reduciendo los tiempos de espera y de maniobra junto a la excavadora.

La pista que una los puntos de carga y descarga debe ser lo suficientemente ancha para permitir la circulación incluso el cruce de ellos.

Este tipo de transporte ha sido elegido porque se considera que para la naturaleza de la operación a realizar en la obra es el más apropiado desde el punto de vista de la seguridad.

Identificación y evaluación de riesgos con la valoración de la eficacia de la prevención adoptada y aplicada en esta máquina

Riesgo	Probabilidad	Consecuencias	Calificación	Estado
Atropello de personas	Baja	Extremadamente dañino	Moderado	Evitado
Choques contra otros vehículos	Baja	Dañino	Tolerable	Evitado
Vuelcos por fallo de taludes	Baja	Extremadamente dañino	Moderado	Evitado
Vuelcos por desplazamiento de carga	Baja	Extremadamente dañino	Moderado	Evitado



Atrapamientos, por ejemplo al bajar la caja	Baja	Extremadamente dañino	Moderado	Evitado
---------------------------------------------	------	-----------------------	----------	---------

Medidas preventivas y protecciones técnicas adoptadas, tendentes a controlar y reducir los riesgos anteriores

Si se tratase de un vehículo de marca y tipo que previamente no ha manejado, solicite las instrucciones pertinentes.

Antes de subir a la cabina para arrancar, inspeccionar alrededor y debajo del vehículo, por si hubiera alguna anomalía.

Se deberá hacer sonar el claxon inmediatamente antes de iniciar la marcha.

Se comprobarán los frenos después de un lavado o de haber atravesado zonas de agua.

No se podrá circular por el borde de excavaciones o taludes.

Quedará totalmente prohibido la utilización de móviles (teléfono móvil particular) durante el manejo de la maquinaria.

No se deberá circular nunca en punto muerto.

No se deberá circular demasiado próximo al vehículo que lo preceda.

No se deberá transportar pasajeros fuera de la cabina.

Se deberá bajar el basculante inmediatamente después de efectuar la descarga, evitando circular con el levantado.

No se deberá realizar revisiones o reparaciones con el basculante levantado, sin haberlo calzado previamente.

Todos los camiones que realicen labores de transporte en esta obra estarán en perfectas condiciones de mantenimiento y conservación.

Antes de iniciar las labores de carga y descarga estará el freno de mano puesto y las ruedas estarán inmovilizadas con cuñas.

El izado y descenso de la caja se realizará con escalera metálica sujeta al camión.

Si hace falta, las maniobras de carga y descarga serán dirigidas por el encargado de seguridad.

La carga se tapará con una lona para evitar desprendimientos.

Las cargas se repartirán uniformemente por la caja, y si es necesario se atarán.

A) Medidas Preventivas a seguir en los trabajos de carga y descarga.



El encargado de seguridad o el encargado de obra, entregará por escrito el siguiente listado de medidas preventivas al Jefe de la cuadrilla de carga y descarga. De esta entrega quedará constancia con la firma del Jefe de cuadrilla al pie de este escrito.

Pedir guantes de trabajo antes de hacer trabajos de carga y descarga, se evitarán lesiones molestas en las manos.

Usar siempre calzado de seguridad, se evitarán golpes en los pies.

Subir a la caja del camión con una escalera.

Seguir siempre las indicaciones del Jefe del equipo, es un experto que vigila que no hayan accidentes.

Las cargas suspendidas se han de conducir con cuerdas y no tocarlas nunca directamente con las manos.

No saltar a tierra desde la caja, peligro de fractura de los talones.

Relación de EPIs necesarios y cuya eficacia ha sido evaluada:

- Casco de seguridad (de uso obligatorio para abandonar la cabina).
- Ropa de trabajo.
- Guantes de cuero.
- Cinturón elástico antivibratorio.
- Calzado antideslizante.

6.1.4. Maquinaria compactación y extendido

Motoniveladora

Operaciones a desarrollar previstas en el proyecto

Se utilizará esta máquina en diversas operaciones de la obra tales como para nivelar, perfilar y rematar el terreno.

Es una máquina de ruedas ya que no trabaja arrancando ni transportando grandes volúmenes de tierras.

Identificación y evaluación de riesgos con la valoración de la eficacia de la prevención adoptada y aplicada en esta máquina

Riesgo	Probabilidad	Consecuencias	Calificación	Estado
Vuelco	Baja	Dañino	Tolerable	Evitado
Atropello	Baja	Dañino	Tolerable	Evitado
Atrapamiento	Baja	Dañino	Tolerable	Evitado
Los derivados de operaciones de mantenimiento (quemaduras, cortes, etc.)	Baja	Dañino	Tolerable	Evitado
Vibraciones	Baja	Dañino	Tolerable	Evitado
Ruido	Baja	Dañino	Tolerable	Evitado
Polvo ambiental	Baja	Dañino	Tolerable	Evitado
Caídas al subir o bajar de la máquina	Media	Dañino	Moderado	Evitado

Medidas preventivas y protecciones técnicas adoptadas, tendentes a controlar y reducir los riesgos anteriores

Estarán dotadas de faros de marcha hacia adelante y de retroceso, retrovisores en ambos lados, pórtico de seguridad antivuelco y antiimpactos y un extintor.

Serán inspeccionadas diariamente controlando el buen funcionamiento del motor, sistemas hidráulicos, frenos, dirección, luces, bocina retroceso, transmisiones, cadenas y neumáticos.

Se prohibirá trabajar o permanecer dentro del radio de acción de la motoniveladora, para evitar los riesgos por atropello.

Se prohibirá en esta obra, el transporte de personas sobre las motoniveladoras, para evitar los riesgos de caídas o de atropellos.

Se prohibirán las labores de mantenimiento o reparación de maquinaria con el motor en marcha, en prevención de riesgos innecesarios.

Se instalarán topes de seguridad de fin de recorrido, ante la coronación de los cortes de taludes o terraplenes, a los que debe aproximarse la motoniveladora, para evitar los riesgos por caída de la máquina.

Se señalizarán los caminos de circulación interna mediante cuerda de banderolas y señales normalizadas de tráfico.



Se prohibirá en esta obra la realización de replanteos o de mediciones en las zonas donde están operando las motoniveladoras. Antes de proceder a las tareas enunciadas, será preciso parar la maquinaria, o alejarla a otros tajos. Se prohibirá el acopio de tierras a menos de 2 m. del borde de la excavación.

Bandeja vibrante

Operaciones a desarrollar previstas en el proyecto

Se utilizará (pesa unos 100 Kg.) para diversas operaciones de compactado en la obra, en terrenos húmedos y para suelos polvorientos (profundidad de asentado, de 20 a 40 cm.).

Identificación y evaluación de riesgos con la valoración de la eficacia de la prevención adoptada y aplicada en esta máquina

Riesgo	Probabilidad	Consecuencias	Calificación	Estado
Ruido	Baja	Dañino	Tolerable	Evitado
Atrapamiento	Baja	Dañino	Tolerable	Evitado
Golpes	Media	Ligeramente dañino	Tolerable	Evitado
Explosión	Baja	Dañino	Tolerable	Evitado
Máquina en marcha fuera de control	Baja	Extremadamente dañino	Moderado	Evitado
Proyección de objetos	Media	Dañino	Moderado	Evitado
Vibraciones	Baja	Dañino	Tolerable	Evitado
Caídas al mismo nivel	Media	Dañino	Moderado	Evitado
Sobreesfuerzos	Alta	Dañino	Importante	Evitado
Cortes	Media	Dañino	Moderado	Evitado

Medidas preventivas y protecciones técnicas adoptadas, tendentes a controlar y reducir los riesgos anteriores

Antes de poner en funcionamiento el pisón asegurarse que están montadas todas las tapas y carcasas protectoras. Evitará accidentes.



La bandeja provoca polvo ambiental. Riegue siempre la zona a alisar, o utilice una máscara de filtro mecánico recambiable antipolvo.

La bandeja produce ruido. Utilice siempre casco o tapones antirruído. Evitará perder agudeza de oído o quedarse sordo.

No deje el pisón a ningún operario, por inexperto puede accidentarse y accidentar a los otros compañeros

La posición de guía puede hacerle inclinar la espalda. Utilice una faja elástica y evitará la lumbalgia.

Las zonas en fase de apisonar quedarán cerradas al paso mediante señalización según detalle de planos, en prevención de accidentes.

El personal que tenga que utilizar las apisonadoras, conocerá perfectamente su manejo y riesgos profesionales propios de esta máquina.

Relación de EPIs necesarios y cuya eficacia ha sido evaluada:

- Casco de seguridad.
- Ropa de trabajo.
- Guantes de cuero.
- Calzado antideslizante.
- Trajes para tiempo lluvioso.
- Gafas de seguridad anti proyecciones.
- Protectores auditivos.

Camión de riego

Operaciones a desarrollar previstas en el proyecto

Utilizaremos el camión de riego en diversas operaciones en la obra, por la capacidad de la cubeta, para facilitar mediante el regado de explanaciones y plataformas las operaciones de compactación, evitar formación de polvo y otras operaciones de la obra.

Este medio de regado en la obra, ha sido elegido porque se considera que para la naturaleza de la operaciones a realizar en la obra es el más apropiado desde el punto de vista de la seguridad.



Identificación y evaluación de riesgos con la valoración de la eficacia de la prevención adoptada y aplicada en esta máquina

Riesgo	Probabilidad	Consecuencias	Calificación	Estado
Atropello de personas	Baja	Dañino	Tolerable	Evitado
Choques contra otros vehículos	Baja	Dañino	Tolerable	Evitado
Vuelcos	Baja	Dañino	Tolerable	Evitado
Atrapamientos entre las partes mecánicas	Baja	Dañino	Tolerable	Evitado

Medidas preventivas y protecciones técnicas adoptadas, tendentes a controlar y reducir los riesgos anteriores

Antes de subir a la cabina para arrancar el camión, se deberá inspeccionar alrededor y debajo del vehículo, por si hubiera alguna anomalía.

Se deberá hacer sonar el claxon inmediatamente antes de iniciar la marcha.

No se podrá circular por el borde de excavaciones o taludes.

No se deberá circular nunca en punto muerto.

No se deberá transportar pasajeros fuera de la cabina.

El acceso y descenso del conductor a la cabina se hará por los puntos establecidos a tal fin.

Los accesos y caminos de la obra se conservarán en adecuado estado para la circulación evitando la circulación de blandones y embarramientos excesivos.

El camión deberá de estacionarse siempre en los lugares establecidos.

Se señalizarán todas las zonas, para advertencia de los vehículos que circulan.

Asimismo, se instalarán topes de seguridad de fin de recorrido, ante la coronación de los cortes de taludes o terraplenes, a los que debe de aproximarse la maquinaria empleada en el movimiento de tierras.

Antes de poner en servicio el camión, se comprobará el estado de los dispositivos de frenado, neumáticos, batería, niveles de aceite y agua, luces y señales acústicas y de alarma.

El operario que maneje el camión debe ser cualificado, con buena capacidad visual, experiencia y dominio del camión.

Los accidentes más frecuentes son ocasionados por el basculamiento del camión, por ello será necesario no cargarlos exageradamente, sobre todo en



terrenos con gran declive. Su velocidad en estas operaciones debe reducirse por debajo de los 20 km/h.

Las pendientes se podrán remontar de forma más segura en marcha hacia atrás, pues de lo contrario, podría volcar.

El camión, sobre todo los de gran capacidad, presentan serios peligros en los desplazamientos hacia atrás por su poca visibilidad, por ello deberán de incorporar avisadores automáticos acústicos de esta operación.

Se colocarán topes que impidan el retroceso.

Será imprescindible disponer de pórtico de seguridad antivuelco, con cinturón de seguridad complementario a él.

Se prohibirá la circulación por pendientes superiores al 20 por ciento o al 30 por ciento, en terrenos húmedos o secos, respectivamente.

Queda totalmente prohibido la utilización de móviles (teléfono móvil particular) durante el manejo de la maquinaria.

A los conductores se les comunicará por escrito la siguiente normativa preventiva, antes del inicio de sus actuaciones en obra.

Relación de EPIs necesarios y cuya eficacia ha sido evaluada:

- Casco de seguridad (de uso obligatorio para abandonar la cabina).
- Ropa de trabajo.
- Guantes de cuero.
- Cinturón elástico anti vibratorio.
- Calzado antideslizante.

6.1.5. Maquinaria manipulación de hormigón

Bomba autopropulsada

Operaciones a desarrollar previstas en el proyecto

Se utilizará en la obra para diferentes operaciones y eliminar los trabajos costosos de transporte y vertido desde la hormigonera o cuba de transporte hasta el elemento a ejecutar.

Las principales ventajas de utilizar esta máquina son: Transportar, elevar, verter (la masa del hormigón en una sola operación).

El hormigón según este procedimiento del bombeo llega rápidamente al elemento constructivo cuando no es posible hacerlo por los medios tradicionales.

Identificación y evaluación de riesgos con la valoración de la eficacia de la prevención adoptada y aplicada en esta máquina

Riesgo	Probabilidad	Consecuencias	Calificación	Estado
Vuelco por proximidad a taludes	Baja	Dañino	Tolerable	Evitado
Vuelco por fallo mecánico, por ejemplo de los gatos neumáticos	Baja	Dañino	Tolerable	Evitado
Caída por planos inclinados	Baja	Dañino	Tolerable	Evitado
Proyección de objetos por reventarse la cañería, o al quedar momentáneamente encallado	Media	Dañino	Moderado	Evitado
Golpes por objetos vibratorios	Media	Ligeramente dañino	Tolerable	Evitado
Atrapamientos en trabajos de mantenimiento	Baja	Dañino	Tolerable	Evitado
Contactos con la corriente eléctrica	Baja	Dañino	Tolerable	Evitado
Rotura de la manguera	Baja	Dañino	Tolerable	Evitado
Caída de personas desde la máquina	Media	Dañino	Moderado	Evitado
Atrapamientos de personas entre la tolva y la hormigonera	Baja	Dañino	Tolerable	Evitado
Sobreesfuerzos	Alta	Ligeramente dañino	Moderado	Evitado



Medidas preventivas y protecciones técnicas adoptadas, tendentes a controlar y reducir los riesgos anteriores

Medidas preventivas de carácter general.

El personal encargado en manipular el equipo de bombeo será especialista y con experiencia.

Los dispositivos de seguridad del equipo de bombeo estarán siempre en perfectas condiciones de funcionamiento.

La bomba de hormigonado nada más se podrá usar para el bombeo de hormigón según el -cono de Abrams- recomendado por el fabricante en función de la distancia de transporte.

El brazo de elevación de la manguera no se podrá usar para izar personas, aunque sea para un trabajo de carácter puntual.

El encargado de seguridad o encargado de obra, comprobará que las ruedas de la bomba estén bloqueadas y con los enclavamientos neumáticos o hidráulicos perfectamente instalados.

La zona de bombeo quedará totalmente aislada de los peatones en previsión de daños a terceros.

Medidas preventivas a seguir para el equipo de bombeo.

El encargado de seguridad o el encargado de obra, entregará por escrito al jefe de obra de bombeo, el siguiente listado de medidas preventivas. De esta entrega quedará constancia con la firma del jefe de obra de bombeo al pie de este escrito.

Antes de iniciar el suministro, asegurarse que las uniones de palanca tienen los pasadores inmovilizados.

Antes de vaciar el hormigón en la tolva, asegurarse de que tiene la reja colocada.

No tocar nunca directamente con las manos la tolva o el tubo oscilante si la máquina está en marcha.

Si se han de hacer trabajos en la tolva o en el tubo oscilante, primero parar el motor de accionamiento, purgar la presión del acumulador a través del grifo y después hacer los trabajos que hagan falta.



No trabajar con situaciones de -media avería-. Antes de trabajar, arreglarla bien.

Si el motor de la bomba es eléctrico, antes de abrir el cuadro general de mandos, asegurarse que está desconectado.

No intentar modificar los mecanismos de protección eléctrica.

Antes de iniciar el suministro diario de hormigón, comprobar el desgaste interior de la cañería con un medidor de grosores, las explosiones de las cañerías son causantes de accidentes importantes.

Si se ha de bombear a gran distancia, antes de suministrar hormigón, probar los conductos bajo presión de seguridad.

El encargado de seguridad, comprobará bajo presiones superiores a los 50 bars lo siguiente:

Que los tubos montados son los que especifica el fabricante para trabajar a esta presión.

Realizar una prueba de seguridad al 30 por 100 por encima de su presión normal de servicio.

Comprobar y cambiar si es necesario, cada 1.000 metros cúbicos bombeados, las uniones, juntas y los codos.

Una vez hormigonado, limpiar perfectamente todo el conjunto en prevención de accidentes por taponamiento.

Relación de EPIs necesarios y cuya eficacia ha sido evaluada:

- Casco de seguridad.
- Gafas de seguridad (anti salpicaduras de pastas).
- Ropa de trabajo.
- Guantes de goma o P.V.C.
- Calzado antideslizante.

Camión hormigonera

Operaciones a desarrollar previstas en el proyecto

Utilizaremos camiones hormigonera para el suministro de hormigón a obra, ya que se considera que son los medios adecuados cuando la confección o mezcla se realiza en una planta central.

El camión hormigonera está formado por una cuba o bombo giratorio soportado por el bastidor de un camión adecuado para soportar el peso.

La cuba o bombo giratorio, tiene forma cilíndrica o bicónica estando montada sobre la parte posterior y en ella se efectúa la mezcla de los componentes.

Identificación y evaluación de riesgos con la valoración de la eficacia de la prevención adoptada y aplicada en esta máquina

Riesgo	Probabilidad	Consecuencias	Calificación	Estado
Durante la carga: Riesgo de proyección de partículas de hormigón sobre cabeza y cuerpo del conductor al no ser recogidos por la tolva de carga.	Media	Dañino	Moderado	Evitado
Durante el transporte: Riesgo de golpes a terceros con la canaleta de salida al desplegarse por mala sujeción, rotura de la misma o simplemente por no haberla sujetado después de la descarga.	Baja	Dañino	Tolerable	Evitado
Durante el transporte: Caída de hormigón por la tolva al haberse llenado excesivamente.	Baja	Dañino	Tolerable	Evitado
Durante el transporte: Atropello de personas.	Baja	Dañino	Tolerable	Evitado
Durante el transporte: Colisiones con otras máquinas.	Baja	Dañino	Tolerable	Evitado
Durante el transporte: Vuelco del camión.	Baja	Dañino	Tolerable	Evitado
Durante el transporte: Caídas, por ejemplo en el interior de alguna zanja.	Media	Dañino	Moderado	Evitado
Durante la descarga: Golpes en la cabeza al desplegar la canaleta.	Baja	Dañino	Tolerable	Evitado



Durante la descarga: Atrapamiento de dedos o manos en las articulaciones y uniones de la canaleta al desplegarla.	Baja	Dañino	Tolerable	Evitado
Durante la descarga: Golpes en los pies al transportar las canaletas auxiliares o al proceder a unir las a la canaleta de salida por no seguir normas de manutención.	Baja	Dañino	Tolerable	Evitado
Durante la descarga: Golpes a terceros situados en el radio de giro de la canaleta al no fijar esta y estar personas ajenas próximas a la operación de descarga de hormigón.	Baja	Dañino	Tolerable	Evitado
Durante la descarga: Caída de objetos encima del conductor o los operarios.	Baja	Dañino	Tolerable	Evitado
Durante la descarga: Golpes con el cubilote de hormigón.	Baja	Dañino	Tolerable	Evitado
Riesgos indirectos generales: Riesgo de vuelco durante el manejo normal del vehículo por causas debidas al factor humano (corto de vista y no ir provisto de gafas, ataques de nervios, de corazón, pérdida de conocimiento, tensión alterada, estar ebrio, falta de responsabilidad, lentitud en los reflejos), mecánicos (piezas mal ajustadas, rotura de frenos, desgaste en los neumáticos o mal hinchado de los mismos.)	Baja	Dañino	Tolerable	Evitado
Riesgos indirectos generales: Riesgo de incendio por un cortocircuito producido en la instalación eléctrica, combustible, etc., por un fallo técnico o humano.	Baja	Dañino	Tolerable	Evitado
Riesgos indirectos generales: Riesgo de deslizamiento del vehículo por estar resbaladiza la pista, llevar las cubiertas del vehículo en mal estado de funcionamiento, trabajos en terrenos pantanosos o en grandes pendientes.	Baja	Dañino	Tolerable	Evitado
Riesgos indirectos durante la descarga: Golpes por el cubilote al bajar o al subir cargado con el	Baja	Dañino	Tolerable	Evitado



mismo como consecuencia de un mal manejo del sistema de transporte utilizado.				
Riesgos indirectos durante la descarga: Golpes por objetos caídos de lo alto de la obra.	Baja	Dañino	Tolerable	Evitado
Riesgos indirectos durante la descarga: Contacto de las manos y brazos con el hormigón.	Baja	Dañino	Tolerable	Evitado
Riesgos indirectos durante la descarga: Aplastamiento por el cubilote al desprenderse el mismo por un fallo en el sistema de transporte.	Baja	Dañino	Tolerable	Evitado
Riesgos indirectos durante la descarga: Caída de hormigón sobre los trabajadores situados debajo de la trayectoria de las canaletas de descarga.	Baja	Dañino	Tolerable	Evitado
Riesgos indirectos durante la descarga: Atrapamiento de manos entre el cubilote y la canaleta de salida cuando el cubilote baja vacío y el conductor lo coge para que en su bajada quede en posición correcta.	Baja	Dañino	Tolerable	Evitado
Riesgos indirectos durante la descarga: Atrapamiento de los pies entre la estructura de la base del cubilote y el suelo cuando este baja para ser cargado.	Baja	Dañino	Tolerable	Evitado
Riesgos indirectos durante el mantenimiento de la hormigonera: Riesgo de caída de altura desde lo alto de la escalera de acceso a la tolva de carga durante los trabajos de inspección y limpieza.	Media	Dañino	Moderado	Evitado
Riesgos indirectos durante el mantenimiento de la hormigonera: Riesgo de caída de altura desde lo alto de la cuba como consecuencia de subir a inspeccionar o a efectuar trabajos de pintura, etc.	Media	Dañino	Moderado	Evitado

Medidas preventivas y protecciones técnicas adoptadas, tendentes a controlar y reducir los riesgos anteriores

A) Se describe la secuencia de operaciones que deberá realizar el conductor del camión para cubrir un ciclo completo con las debidas garantías de seguridad:

- 1- Se pone en marcha el camión y se enfila el camión hasta colocar la tolva de carga justo debajo de la tolva de descarga de la planta de hormigonado.
- 2- El conductor del camión se bajará del mismo e indicará al operario de la planta de hormigonado la cantidad de hormigón que necesita en metros cúbicos, accionando los mandos en la posición de carga y la velocidad de carga.
- 3- Mientras se efectúa la carga llenará el depósito de agua.
- 4- Cuando la cuba está cargada suena una señal acústica con lo que el operario pondrá la cuba en la posición de mezcla y procede a subir al camión para dirigirse a la obra.
- 5- Cuando llega a la obra, hace girar a la cuba a una velocidad superior a la de transporte para asegurar una mezcla adecuada.
- 6- El operario, mediante una pala, limpiará de residuos de hormigón la tolva de carga subiéndose para ello a lo alto de la escalera de acceso a la tolva de carga.
- 7- Se procederá a descargar el hormigón con la ayuda de un cubilote o directamente con la ayuda de canaletas.
- 8- Se limpiará con la manguera las canaletas de salida.
- 9- El resto del agua se introducirá en la cuba para su limpieza y procederá a volver a la planta de hormigonado.
- 10- Al llegar a la planta se descarga el agua del interior de la cuba que durante el trayecto ha ido limpiando de hormigón las paredes de la cuba.

B) Medidas preventivas de carácter general:

La escalera de acceso a la tolva debe estar construida en un material sólido y antideslizante. En la parte inferior de la escalera abatible se colocará un seguro para evitar balanceos, que se fijará a la propia escalera cuando esté plegada y



al camión cuando esté desplegada. Así mismo debe tener una plataforma en la parte superior para que el operario se sitúe para observar el estado de la tolva de carga y efectuar trabajos de limpieza dotada de un aro quitamiedos a 90 cm. de altura sobre ella. La plataforma ha de tener unas dimensiones aproximadas de 400 x 500 mm. y ser de material consistente. Para evitar acumulación de suciedad deberá ser del tipo de rejilla con un tamaño aproximado de la sección libre máxima de 50 mm. de lado. Esta escalera solo se debe utilizar para trabajos de conservación, limpieza e inspección por un solo operario y colocando los seguros tanto antes de subir como después de recogida la parte abatible de la misma. Sólo se debe utilizar estando el vehículo parado.

La hormigonera no debe tener partes salientes que puedan herir o golpear a los operarios. Los elementos de la hormigonera tales como canaletas de salida, escaleras, guardabarros, etc., deberá pintarse con pintura anticorrosivo para evitar que con el tiempo se puedan romper y lesionar a los operarios.

No subirse a la cuba de la hormigonera ni siquiera estando parada. Cualquier reparación o comprobación se deberá hacer con elementos auxiliares tales como andamios, etc.

Para la visibilidad de las partes de la hormigonera en horas nocturnas se deberán pintar con franjas blancas y negras de pintura reflectante las partes traseras de la hormigonera (cuba, tolvas, canaletas, etc.).

El vehículo debe poseer frenos hidráulicos con doble circuito independiente tanto para el eje trasero como delantero.

Los elementos para subir o bajar han de ser antideslizantes.

Deben poseer los dispositivos de señalización que marca el código de la circulación.

Sistemas de alarmas para neumáticos con poco aire. Señal de marcha atrás audible por otros camiones.

Las cabinas deben ser de una resistencia tal y estar instaladas de manera que ofrezcan una protección adecuada al conductor contra la caída de objetos.

Las cabinas deben poseer sistema de ventilación y calefacción.

La cabina debe estar provista de un asiento fijo para el conductor y para los pasajeros autorizados para viajar en ella.



Los asientos deben estar contruidos de forma que absorban en medida suficiente las vibraciones, tener respaldo y un apoyo para los pies y ser cómodos.

Los camiones deben llevar los siguientes equipos: un botiquín de primeros auxilios, un extintor de incendios de nieve carbónica o componentes halogenados con una capacidad mínima de 5 Kg., herramientas esenciales para reparaciones en carretera, lámparas de repuesto, luces intermitentes, reflectores, etc.

Para desplegar la canaleta de hormigón se deberán quitar los tornillos de bloqueo haciéndola girar hasta posición de descarga; una vez allí, se quitará la cadena de seguridad y se cogerá por el extremo haciendo girar hasta la posición desplegada. Hay que evitar poner las manos entre las uniones de las canaletas en el momento del despliegue.

Al desplegar la canaleta nunca se debe situar el operario en la trayectoria de giro de la misma para evitar cualquier tipo de golpes.

Las canaletas auxiliares deben ir sujetas al bastidor del camión mediante cadenas con cierre y seguro de cierre.

Después de cada paso de hormigón se deben limpiar con una descarga de agua.

El depósito y canaletas se limpiarán en un lugar al aire libre lejos de las obras principales.

El camión se situará en el lugar de vaciado dirigido por el encargado de obra o persona en quien delegue.

Cuando se descarga sobre cubilote transportado por grúa el camionero y el operario que ayuda a cargar se separarán de la zona de bajada del cubilote estando siempre pendiente de las evoluciones del mismo.

Si por la situación del gruista se debe acompañar en su bajada al cubilote esto se hará procurando no colocarse entre el cubilote y la parte trasera de la hormigonera para evitar atrapamientos entre ambos elementos.

Se debe poner especial cuidado con la posición de los pies cuando baja el cubilote para evitar que este les atrape contra el suelo.

Una vez cargado el cubilote y separada la canaleta se deben alejar ambos operarios para evitar que un balanceo imprevisto de la carga les golpee.



Cuando un camión circula por el lugar de trabajo es indispensable dedicar un obrero para que vigile que la ruta del vehículo esté libre antes de que éste se ponga en marcha hacia adelante y sobre todo hacia atrás.

Los camiones deben ser conducidos con gran prudencia: en terrenos con mucha pendiente, accidentados, blandos, resbaladizos o que entrañen otros peligros, a lo largo de zanjas o taludes, en marcha atrás. No se debe bajar del camión a menos que: esté parado el vehículo, haya un espacio suficiente para apearse.

Durante el desplazamiento del camión ninguna persona deberá: ir de pie o sentada en lugar peligroso, pasar de un vehículo a otro, aplicar calzos a las ruedas, llevar brazos o piernas colgando del exterior.

Cuando el suministro se realiza en terrenos con pendientes entre el 5 y el 16 por ciento, si el camión-hormigonera lleva motor auxiliar se puede ayudar a frenar colocando una marcha aparte del correspondiente freno de mano; si la hormigonera funciona con motor hidráulico hay que calzar las ruedas del camión pues el motor del camión está en marcha de forma continua. En pendientes superiores al 16 por ciento se aconseja no suministrar hormigón con el camión.

Al finalizar el servicio y antes de dejar el camión-hormigonera el conductor deberá: poner el freno de mano, engranar una marcha corta y caso necesario bloquear las ruedas mediante calzos.

En cuanto a los trabajos de mantenimiento utilizando herramientas manuales se deben seguir las siguientes normas: seleccionar las herramientas más adecuadas para el trabajo que ha de ser ejecutado, cerciorarse de que se encuentran en buen estado, hacer el debido uso, al terminar el trabajo guardarlas en la caja o cuarto dedicado a ello. Cuando se utilizan pistolas de engrase a presión nunca se deben colocar las manos frente a las toberas de salida.

En la lubricación de resortes mediante vaporización o atomización el trabajador permanecerá alejado del chorro de lubricación, que se sedimenta con rapidez procurando en todo momento no dirigirlo a otras personas.

Cuando se haya fraguado el hormigón de una cuba por cualquier razón el operario que maneje el martillo neumático deberá utilizar cascos de protección auditiva de forma que el nivel máximo acústico sea de 80 dB.



Los camiones de hormigón no se podrán acercar a menos de 2 metros del borde superior de los taludes.

Las rampas de acceso tendrán una pendiente no superior al 20 por 100.

Relación de EPIs necesarios y cuya eficacia ha sido evaluada:

- Casco de seguridad.
- Gafas de seguridad (anti salpicaduras de pastas).
- Ropa de trabajo.
- Guantes de goma o P.V.C.
- Calzado antideslizante.

Hormigonera de eje vertical de plato

Operaciones a desarrollar previstas en el proyecto

La hormigonera de eje vertical es una máquina utilizada en la obra para la fabricación de morteros y hormigón previo mezclado de diferentes componentes tales como áridos de distinto tamaño y cemento básicamente.

Si es necesario obtener un hormigón de alta resistencia con tiempos de amasado relativamente cortos se utilizará estas hormigoneras de plato.

Las hormigoneras de plato constan de un recipiente de amasado de forma de bandeja o plato.

Los áridos se baten y mezclan por medio de paletas. La más utilizada normalmente es la de plato de amasado Fip y con paletas que dan vueltas en torno a su centro.

Identificación y evaluación de riesgos con la valoración de la eficacia de la prevención adoptada y aplicada en esta máquina

Riesgo	Probabilidad	Consecuencias	Calificación	Estado
Atrapamientos (paletas, engranajes, etc.)	Baja	Extremadamente dañino	Moderado	Evitado
Contactos con la energía eléctrica	Baja	Dañino	Tolerable	Evitado



Sobreesfuerzos	Alta	Ligeramente dañino	Moderado	Evitado
Golpes por elementos móviles	Baja	Dañino	Tolerable	Evitado
Polvo ambiental	Baja	Dañino	Tolerable	Evitado
Ruido ambiental	Baja	Dañino	Tolerable	Evitado

Medidas preventivas y protecciones técnicas adoptadas, tendentes a controlar y reducir los riesgos anteriores

A) Motores eléctricos:

Como quiera que muy frecuentemente tienen los mandos en forma de botón o pulsador, es necesario cuidar su instalación, evitando que se puedan accionar accidentalmente los interruptores de puesta en marcha y que sean fáciles de accionar los pulsadores de parada. Éstos no estarán junto al motor, sino preferentemente en la parte exterior, en lugar fácilmente accesible, lejos de la correa de transmisión del motor al cilindro. Sólo se admitirá la colocación del interruptor de puesta en marcha junto a la correa de transmisión si está convenientemente protegida.

Asimismo los pulsadores estarán protegidos para evitar que les caiga material utilizado en la hormigonera o agua.

Las operaciones de limpieza directa-manual, se efectuarán previa desconexión de la red eléctrica de la hormigonera, para previsión del riesgo eléctrico y de atrapamientos.

Los pulsadores de puesta en marcha y parada estarán suficientemente separados para no confundirlos en el momento de accionarlos. En el caso de que existan más pulsadores para las diferentes marchas de la hormigonera, estarán junto al de puesta en marcha. El pulsador de parada se distinguirá de todos los demás por su alejamiento de éstos y se pintará de color rojo.

En la hormigonera se entiende por contacto indirecto el contacto entre una parte del cuerpo de un trabajador y las masas puestas accidentalmente bajo tensión como consecuencia de un defecto de aislamiento.

Se denomina masa a las partes o piezas metálicas accesibles del equipo eléctrico o en contacto con el mismo que normalmente no están bajo tensión, pero que pueden estarlo si se produce un defecto de aislamiento.



Bajo ciertas condiciones el peligro aparece cuando el trabajador toca la máquina o equipo eléctrico defectuoso; entonces puede verse sometido a una diferencia de potencial establecida entre la masa y el suelo, entre una masa y otra. En este caso la corriente eléctrica circulará por el cuerpo.

Las operaciones de mantenimiento estarán realizadas por personal especializado para tal fin.

B) Motores de gasolina:

En los motores de gasolina de las hormigoneras existe un grave peligro cuando hay una pérdida excesiva o evaporación de combustible líquido o de lubricante, los cuales pueden provocar incendios o explosiones.

La puesta en marcha mediante manivela presenta el peligro de retroceso provocando accidentes en brazo y muñeca. Por lo tanto, debe utilizarse hormigoneras y otros sistemas de arranque que obtengan el desembrague automático en caso de retroceso.

Como hay muchas hormigoneras de antigua fabricación utilizadas en toda clase de trabajos y las manivelas son viejas ofreciendo el peligro de retroceso, se aconseja, al empuñarlas, colocar el dedo pulgar en el mismo lado que los otros dedos y dar el tirón hacia arriba.

Las operaciones de mantenimiento estarán realizadas por personal especializado para tal fin.

C) Elementos de transmisión:

Los principales elementos de transmisión son: poleas, correas y volantes, árboles, engranajes, cadenas, etc. Estos pueden dar lugar a frecuentes accidentes, tales como enredo de partes del vestuario como hilos, bufandas, corbatas, cabellos, etc. Esto trae consecuencias generalmente graves, dado que puede ser arrastrado el cuerpo tras el elemento enredado, sometiéndole a golpes, aplastamientos o fracturas y, en el peor de los casos, amputaciones.

Las defensas de poleas, correas y volantes deben ser recias y fijadas sólidamente a la máquina. Habrán de ser desmontables para casos de limpieza, reparaciones, engrase, sustitución de piezas, etc.

Cuando se realice alguna de las operaciones anteriores, la máquina estará parada. El mecanismo de sujeción del tambor estará resguardado con pantalla.



Relación de EPIs necesarios y cuya eficacia ha sido evaluada:

- Casco de seguridad.
- Gafas de seguridad (anti salpicaduras de pastas).
- Ropa de trabajo.
- Guantes de goma o P.V.C.
- Calzado antideslizante.
- Mascarilla con filtro mecánico recambiable.

6.1.6. Pequeña maquinaria

Sierra circular

Operaciones a desarrollar previstas en el proyecto

La sierra circular es una máquina ligera y sencilla, compuesta de una mesa fija con una ranura en el tablero que permite el paso del disco de sierra, un motor y un eje porta-herramienta,.

Utilizaremos la sierra circular en la obra porque es una máquina ligera y sencilla, compuesta de una mesa fija con una ranura en el tablero que permite el paso del disco de sierra, un motor y un eje porta herramienta. La transmisión puede ser por correa, en cuyo caso la altura del disco sobre el tablero es regulable.

La operación exclusiva para la que se va a utilizar en la obra es la de cortar o aserrar piezas de madera habitualmente empleadas en las obras de construcción, sobre todo para la formación de encofrados en la fase de estructura, como tableros, rollizos, tablones, listones, etc.

Identificación y evaluación de riesgos con la valoración de la eficacia de la prevención adoptada y aplicada en esta máquina

Riesgo	Probabilidad	Consecuencias	Calificación	Estado
Cortes	Media	Dañino	Moderado	Evitado
Contacto con el dentado del disco	Baja	Dañino	Tolerable	Evitado

en movimiento				
Golpes y/o contusiones por el retroceso imprevisto y violento de la pieza que se trabaja	Baja	Dañino	Tolerable	Evitado
Atrapamientos	Baja	Dañino	Tolerable	Evitado
Proyección de partículas	Media	Dañino	Moderado	Evitado
Retroceso y proyección de la madera	Media	Dañino	Moderado	Evitado
Proyección de la herramienta de corte o de sus fragmentos y accesorios en movimiento	Baja	Dañino	Tolerable	Evitado
Emisión de polvo	Baja	Dañino	Tolerable	Evitado
Contacto con la energía eléctrica	Baja	Dañino	Tolerable	Evitado
Contacto con las correas de transmisión	Baja	Dañino	Tolerable	Evitado

Medidas preventivas y protecciones técnicas adoptadas, tendentes a controlar y reducir los riesgos anteriores

Las sierras circulares en esta obra, no se ubicarán a distancias inferiores a 3 metros, (como norma general) del borde de los forjados con la excepción de los que estén efectivamente protegidos (redes o barandillas, petos de remate, etc.).

Las máquinas de sierra circular a utilizar en esta obra, estarán dotadas de los siguientes elementos de protección:

Carcasa de cubrición del disco.

- Cuchillo divisor del corte.
- Empujador de la pieza a cortar y guía.
- Carcasa de protección de las transmisiones por poleas.
- Interruptor de estanco.
- Toma de tierra.

Se prohibirá expresamente, dejar en suspensión del gancho de la grúa las mesas de sierra durante los periodos de inactividad.

El mantenimiento de las mesas de sierra de esta obra, será realizado por personal especializado para tal menester, en prevención de los riesgos.

La alimentación eléctrica de las sierras de disco a utilizar en esta obra, se realizará mediante mangueras anti humedad, dotadas de clavijas estancas a través del cuadro eléctrico de distribución, para evitar los riesgos eléctricos.



Se prohibirá ubicar la sierra circular sobre los lugares encharcados, para evitar los riesgos de caídas y los eléctricos.

Se limpiará de productos procedentes de los cortes, los aledaños de las mesas de sierra circular, mediante barrido y apilado para su carga sobre bateas emplintadas (o para su vertido mediante las trompas de vertido).

En esta obra, al personal autorizado para el manejo de la sierra de disco (bien sea para corte de madera o para corte cerámico), se le entregará la siguiente normativa de actuación. El justificante del recibí, se entregará al Coordinador de Seguridad y Salud durante la ejecución de obra.

Deberá sujetarse bien las piezas que se trabajan.

Deberá comprobarse la pérdida de filo en las herramientas de corte.

Se usarán herramientas de corte correctamente afiladas y se elegirán útiles adecuados a las características de la madera y de la operación.

Evitar en lo posible pasadas de gran profundidad. Son recomendables las pasadas sucesivas y progresivas de corte.

Se evitará el empleo de herramientas de corte y accesorios a velocidades superiores a las recomendadas por el fabricante.

Se utilizarán las herramientas de corte con resistencia mecánica adecuada.

No se emplearán accesorios inadecuados.

A) Normas de seguridad para el manejo de la sierra de disco.

Antes de poner la máquina en servicio comprobar que no está anulada la conexión a tierra, en caso afirmativo, avise al Servicio de Prevención.

Comprobar que el interruptor eléctrico es estanco, en caso de no serlo, avise al Servicio de Prevención.

Utilice el empujador para manejar la madera; considere que de no hacerlo puede perder los dedos de sus manos. Desconfíe de su destreza. Ésta máquina es peligrosa.

Los empujadores no son en ningún caso elementos de protección en sí mismos, ya que no protegen directamente la herramienta de corte sino las manos del operario al alejarlas del punto de peligro. Los empujadores deben, por tanto, considerarse como medidas complementarias de las protecciones existentes, pero nunca como sustitutorias de las citadas protecciones. Su



utilización es básica en la alimentación de piezas pequeñas, así como instrumento de ayuda para el -fin de pasada- en piezas grandes, empujando la parte posterior de la pieza a trabajar y sujeto por la mano derecha del operario. No retirar la protección del disco de corte.

Se deberá estudiar la forma de cortar sin necesidad de observar la -trisca-.

El empujador llevará la pieza donde usted desee y a la velocidad que usted necesita. Si la madera -no pasa-, el cuchillo divisor está mal montado. Pida que se lo ajusten.

Si la máquina, inopinadamente se detiene, retírese de ella y avise al Servicio de Prevención para que sea reparada. No intente realizar ni ajustes ni reparaciones.

Comprobar el estado del disco, sustituyendo los que estén fisurados o carezcan de algún diente.

Para evitar daños en los ojos, solicite se le provea de unas gafas de seguridad antiproyección de partículas y úselas siempre, cuando tenga que cortar.

Extraer previamente todos los clavos o partes metálicas hincadas en la madera que desee cortar. Puede fracturarse el disco o salir despedida la madera de forma descontrolada, provocando accidentes serios.

La alimentación de la pieza debe realizarse en sentido contrario al del giro del útil, en todas las operaciones en que ello sea posible.

B) En el corte de piezas cerámicas:

Observe que el disco para corte cerámico no está fisurado. De ser así, solicite al Servicio de Prevención que se cambie por otro nuevo.

Efectúe el corte a ser posible a la intemperie (o en un local muy ventilado), y siempre protegido con una mascarilla de filtro mecánico recambiable.

Efectúe el corte a sotavento. El viento alejará de usted las partículas perniciosas.

Moje el material cerámico, antes de cortar, evitará gran cantidad de polvo.

C) Normas generales de seguridad:



Se recomienda paralizar los trabajos en caso de lluvia y cubrir la máquina con material impermeable. Una vez finalizado el trabajo, colocarla en un lugar abrigado.

El interruptor debería ser de tipo embutido y situado lejos de las correas de transmisión.

Las masas metálicas de la máquina estarán unidas a tierra y la instalación eléctrica dispondrá de interruptores diferenciales de alta sensibilidad.

La máquina debe estar perfectamente nivelada para el trabajo.

No podrá utilizarse nunca un disco de diámetro superior al que permite el resguardo instalado.

Su ubicación en la obra será la más idónea de manera que no existan interferencias de otros trabajos, de tránsito ni de obstáculos.

No deberá ser utilizada por persona distinta al profesional que la tenga a su cargo, y si es necesario se la dotará de llave de contacto.

La utilización correcta de los dispositivos protectores deberá formar parte de la formación que tenga el operario.

Antes de iniciar los trabajos debe comprobarse el perfecto afilado del útil, su fijación, la profundidad del corte deseado y que el disco gire hacia el lado en el que el operario efectúe la alimentación.

Es conveniente aceitar la sierra de vez en cuando para evitar que se desvíe al encontrar cuerpos duros o fibras retorcidas.

Para que el disco no vibre durante la marcha se colocarán 'guía-hojas' (cojinetes planos en los que roza la cara de la sierra).

El operario deberá emplear siempre gafas o pantallas faciales.

Nunca se empujará la pieza con los dedos pulgares de las manos extendidos.

Se comprobará la ausencia de cuerpos pétreos o metálicos, nudos duros, vetas u otros defectos en la madera.

El disco será desechado cuando el diámetro original se haya reducido 1/5.

El disco utilizado será el que corresponda al número de revoluciones de la máquina.

Se dispondrá de carteles de aviso en caso de avería o reparación. Una forma segura de evitar un arranque repentino es desconectar la máquina de la fuente de energía y asegurarse que nadie pueda conectarla.



Relación de EPIs necesarios y cuya eficacia ha sido evaluada:

- Casco de seguridad.
- Gafas de seguridad anti proyecciones.
- Mascarilla con filtro mecánico recambiable.
- Ropa de trabajo.
- Calzado de seguridad.
- Guantes de cuero (preferible muy ajustados).

Para cortes en vía húmeda se utilizará:

- Casco de seguridad.
- Guantes de goma o de P.V.C. (preferible muy ajustados).
- Traje impermeable.
- Calzado de seguridad de goma o de P.V.C.

Vibrador

Operaciones a desarrollar previstas en el proyecto

Se utilizará el vibrador en la obra para aplicar al hormigón choques de frecuencia elevada con el objetivo de vibrarlo.

Los vibradores que se van a utilizar en esta obra serán: Eléctricos.

Identificación y evaluación de riesgos con la valoración de la eficacia de la prevención adoptada y aplicada en esta máquina

Riesgo	Probabilidad	Consecuencias	Calificación	Estado
Descargas eléctricas	Baja	Dañino	Tolerable	Evitado
Caídas desde altura durante su manejo	Baja	Extremadamente dañino	Moderado	Evitado
Caídas a distinto nivel del vibrador	Baja	Dañino	Tolerable	Evitado
Salpicaduras de lechada	Baja	Dañino	Tolerable	Evitado



en ojos y piel				
Vibraciones	Baja	Dañino	Tolerable	Evitado

Medidas preventivas y protecciones técnicas adoptadas, tendentes a controlar y reducir los riesgos anteriores

Las operaciones de vibrado se realizarán siempre sobre posiciones estables.

Se procederá a la limpieza diaria del vibrador luego de su utilización.

Las operaciones de limpieza directa-manual, se efectuarán previa desconexión de la red eléctrica del vibrador, para previsión del riesgo eléctrico y de atrapamientos.

El cable de alimentación del vibrador deberá estar protegido, sobre todo si discurre por zonas de paso de los operarios.

Los vibradores deberán estar protegidos eléctricamente mediante doble aislamiento.

Los pulsadores estarán protegidos para evitar que les caiga material utilizado en el hormigonado o agua.

Los pulsadores de puesta en marcha y parada estarán suficientemente separados para no confundirlos en el momento de accionarlos.

Relación de EPIs necesarios y cuya eficacia ha sido evaluada:

- Ropa de trabajo.
- Casco de seguridad.
- Botas de goma.
- Guantes de seguridad.
- Gafas de protección contra salpicaduras.

Cortadora material cerámico

Operaciones a desarrollar previstas en el proyecto

Para materiales como el gres y la cerámica, utilizaremos en la obra éste cortador manual que consta de una plataforma sobre la que se apoyan dos guías deslizantes sobre las que va montado el carro de la herramienta cortante.



Las guías son aceradas e inoxidable y requiere un constante engrase y mantenimiento para facilitar el deslizamiento del carro.

Identificación y evaluación de riesgos con la valoración de la eficacia de la prevención adoptada y aplicada en esta máquina

Riesgo	Probabilidad	Consecuencias	Calificación	Estado
Electrocución	Baja	Dañino	Tolerable	Evitado
Atrapamientos con partes móviles	Baja	Dañino	Tolerable	Evitado
Cortes y amputaciones	Baja	Dañino	Tolerable	Evitado
Proyección de partículas	Media	Dañino	Moderado	Evitado
Emanación de polvo	Baja	Dañino	Tolerable	Evitado
Rotura del disco	Baja	Dañino	Tolerable	Evitado
Proyección de agua	Baja	Ligeramente dañino	Trivial	Evitado

Medidas preventivas y protecciones técnicas adoptadas, tendentes a controlar y reducir los riesgos anteriores

Todos los elementos móviles irán provistos de sus protecciones.

Se cortará sólo los materiales para los que está concebida.

Se hará una conexión a tierra de la máquina.

Se situará la máquina de tal modo que la proyección de partículas y la evacuación de polvo sea lo menos perjudicial para el resto de compañeros.

Habrà carteles indicativos de los riesgos principales de la máquina.

Estará dotada de un sistema que permita el humedecido de las piezas durante el corte.

Relación de EPIs necesarios y cuya eficacia ha sido evaluada:

- Casco de seguridad.
- Guantes de cuero.
- Calzado apropiado.
- Gafas antipartículas.
- Mascarilla anti polvo (caso de no usar chorro de agua).

Radiales eléctricas

Operaciones a desarrollar previstas en el proyecto

Utilizaremos esta herramienta radial eléctrica portátil para realizar diversas operaciones de corte en la obra.

Identificación y evaluación de riesgos con la valoración de la eficacia de la prevención adoptada y aplicada en esta máquina

Riesgo	Probabilidad	Consecuencias	Calificación	Estado
Cortes	Media	Dañino	Moderado	Evitado
Contacto con el dentado del disco en movimiento	Baja	Dañino	Tolerable	Evitado
Atrapamientos	Baja	Dañino	Tolerable	Evitado
Proyección de partículas	Media	Dañino	Moderado	Evitado
Retroceso y proyección de los materiales	Media	Dañino	Moderado	Evitado
Proyección de la herramienta de corte o de sus fragmentos y accesorios en movimiento	Baja	Dañino	Tolerable	Evitado
Emisión de polvo	Baja	Dañino	Tolerable	Evitado
Contacto con la energía eléctrica	Baja	Dañino	Tolerable	Evitado

Medidas preventivas y protecciones técnicas adoptadas, tendentes a controlar y reducir los riesgos anteriores

Antes de utilizar la máquina se debe conocer su manejo y adecuada utilización.

Antes de maniobrar, asegurarse de que la zona de trabajo esté despejada.

Usar el equipo de protección personal definido por obra.

No efectuar reparaciones con la máquina en marcha.

Comunicar cualquier anomalía en el funcionamiento de la máquina al jefe más inmediato. Hacerlo preferiblemente por medio del parte de trabajo.

Cumplir las instrucciones de mantenimiento.

Relación de EPIs necesarios y cuya eficacia ha sido evaluada:

- Casco de seguridad.



- Gafas de seguridad antiproyecciones.
- Mascarilla antipolvo con filtro mecánico recambiable.
- Ropa de trabajo.
- Guantes de cuero.

Grupo electrógeno

Operaciones a desarrollar previstas en el proyecto

El empleo de los generadores o grupos electrógenos en esta obra es imprescindible por la ausencia de red eléctrica en las proximidades, y también debido a que la demanda total de Kw. de la obra es superior a la que puede ofrecer la red general.

Además, porque el enganche a dicha red y el tendido de línea necesario puede originar riesgos latentes a la máquina y equipos utilizados en otras operaciones, por lo que se consideran que es aconsejable la utilización de sistemas propios de producción de energía eléctrica.

Los grupos generadores electrógenos tienen como misión básica la de sustituir el suministro de electricidad que procede de la red general cuando lo aconsejan o exigen las necesidades de la obra.

Identificación y evaluación de riesgos con la valoración de la eficacia de la prevención adoptada y aplicada en esta máquina

Riesgo	Probabilidad	Consecuencias	Calificación	Estado
Electrocución	Baja	Dañino	Tolerable	Evitado
Incendio por cortocircuito	Baja	Dañino	Tolerable	Evitado
Explosión	Baja	Dañino	Tolerable	Evitado
Incendio	Baja	Dañino	Tolerable	Evitado
Ruido	Baja	Dañino	Tolerable	Evitado
Emanación de gases	Baja	Dañino	Tolerable	Evitado

Medidas preventivas y protecciones técnicas adoptadas, tendentes a controlar y reducir los riesgos anteriores

En el momento de la contratación del grupo electrógeno, se pedirá información de los sistemas de protección de que está dotado para contactos eléctricos indirectos.

Si el grupo no lleva incorporado ningún elemento de protección se conectará a un cuadro auxiliar de obra, dotado con un diferencial de 300 mA para el circuito de fuerza y otro de 30 mA para el circuito de alumbrado, poniendo a tierra, tanto al neutro del grupo como al cuadro.

Dado que el valor de resistencia de tierra que se exige es relativamente elevado, podrá conseguirse fácilmente con electrodos tipo piqueta o cable enterrado.

Tanto la puesta en obra del grupo, como sus conexiones a cuadros principales o auxiliares, deberá efectuarse con personal especializado.

Otros riesgos adicionales son el ruido ambiental, la emanación de gases tóxicos por el escape del motor y atrapamientos en operaciones de mantenimiento.

El ruido se podrá reducir situando el grupo lo más alejado posible de las zonas de trabajo.

Referente al riesgo de intoxicación su ubicación nunca debe ser en sótanos o compartimentos cerrados o mal ventilados.

La instalación del grupo deberá cumplir lo especificado en REBT.

Las tensiones peligrosas que aparezcan en las masas de los receptores como consecuencia de defectos localizados en ellos mismos o en otros equipos de la instalación conectados a tierra se protegerán con los diferenciales en acción combinada con la toma de tierra.

La toma de tierra, cuando la instalación se alimenta del grupo, tiene por objeto referir el sistema eléctrico a tierra y permitir el retorno de corriente de defecto que se produzca en masas de la instalación o receptores que pudieran accidentalmente no estar conectados a la puesta a tierra general, limitando su duración en acción combinada con el diferencial.

Debe tenerse en cuenta que los defectos de fase localizados en el grupo electrógeno provocan una corriente que retorna por el conductor de protección y por R al centro de la estrella, no afectando al diferencial. Por ello se instalará



un dispositivo térmico, que debe parar el grupo en un tiempo bajo cuando esa corriente provoque una caída de tensión en R.

Se pondrá siempre en lugar ventilado y fuera del riesgo de incendio o explosión.

Relación de EPIs necesarios y cuya eficacia ha sido evaluada:

- Protector acústico o tapones.
- Guantes aislantes para baja tensión.
- Calzado protector de riesgos eléctricos.
- Casco de seguridad.

Soldadura eléctrica

Operaciones a desarrollar previstas en el proyecto

En diferentes operaciones de la obra será necesario recurrir a la soldadura eléctrica.

Las masas de cada aparato de soldadura estarán puestas a tierra, así como uno de los conductores del circuito de utilización para la soldadura. Será admisible la conexión de uno de los polos de circuito de soldeo a estas masas cuando por su puesta a tierra no se provoquen corrientes vagabundas de intensidad peligrosa; en caso contrario, el circuito de soldeo estará puesto a tierra en el lugar de trabajo.

La superficie exterior de los porta-electrodos a mano, y en lo posible sus mandíbulas, estarán aislados.

Los bornes de conexión para los circuitos de alimentación de los aparatos manuales de soldadura estarán cuidadosamente aislados.

Cuando los trabajos de soldadura se efectúen en locales muy conductores no se emplearán tensiones superiores a la de seguridad o, en otro caso, la tensión en vacío entre el electrodo y la pieza a soldar no superará los 90 voltios en corriente alterna a los 150 voltios en corriente continua. El equipo de soldadura debe estar colocado en el exterior del recinto en que opera el trabajador.

Identificación y evaluación de riesgos con la valoración de la eficacia de la prevención adoptada y aplicada en esta máquina

Riesgo	Probabilidad	Consecuencias	Calificación	Estado
Caída desde altura	Baja	Extremadamente dañino	Moderado	Evitado
Caídas al mismo nivel	Media	Dañino	Moderado	Evitado
Atrapamientos entre objetos	Baja	Extremadamente dañino	Moderado	Evitado
Aplastamiento de manos por objetos pesados	Baja	Extremadamente dañino	Moderado	Evitado
Los derivados de las radiaciones del arco voltaico	Baja	Dañino	Tolerable	Evitado
Los derivados de la inhalación de vapores metálicos	Baja	Dañino	Tolerable	Evitado
Quemaduras	Baja	Dañino	Tolerable	Evitado
Contacto con la energía eléctrica	Baja	Dañino	Tolerable	Evitado
Proyección de partículas	Media	Dañino	Moderado	Evitado

Medidas preventivas y protecciones técnicas adoptadas, tendentes a controlar y reducir los riesgos anteriores

En todo momento los tajos estarán limpios y ordenados en prevención de tropiezos y pisadas sobre objetos punzantes.

Los porta-electrodos a utilizar en esta obra, tendrán el soporte de manutención en material aislante de la electricidad.

Se suspenderán los trabajos de soldadura a la intemperie bajo el régimen de lluvias, en prevención del riesgo eléctrico.

Se prohibirá expresamente la utilización en esta obra de porta-electrodos deteriorados, en prevención del riesgo eléctrico.

El personal encargado de soldar será especialista en éstas tareas.

Normas de prevención de accidentes para los soldadores:

Las radiaciones del arco voltaico son perjudiciales para la vista, incluso los reflejos de la soldadura. Protéjase con el yelmo de soldar o la pantalla de mano siempre que suelde.



No mirar directamente al arco voltaico. La intensidad luminosa puede producirle lesiones graves e irreparables en los ojos.

No picar el cordón de soldadura sin protección ocular. Las esquirlas de cascarilla desprendida, pueden producirle graves lesiones en los ojos.

No tocar las piezas recientemente soldadas, pueden estar a temperaturas que podrían producirle quemaduras serias.

Soldar siempre en lugar bien ventilado, para evitar intoxicaciones y asfixia.

Antes de comenzar a soldar, comprobar que no hay personas en el entorno de la vertical del puesto de trabajo. Evitará quemaduras fortuitas.

No dejar la pinza directamente en el suelo o sobre la perfilería. Depositarla sobre un porta pinzas evitará accidentes.

Pida que le indiquen cual es el lugar más adecuado para tender el cableado del grupo, evitará tropiezos y caídas.

Comprobar que su grupo está correctamente conectado a tierra antes de iniciar la soldadura.

No anular la toma de tierra de la carcasa de su grupo de soldar porque -salte- El disyuntor diferencial.

Avisar al Servicio Técnico para que revise la avería. En tales casos deberá esperar a que reparen el grupo o se deberá utilizar otro.

Desconectar totalmente el grupo de soldadura en las pausas de consideración (almuerzo o comida, o desplazamiento a otro lugar).

Comprobar que las mangueras eléctricas están empalmadas mediante conexiones macho-hembra y estancas de intemperie.

Evitar las conexiones directas protegidas a base de cinta aislante y otras chapuzas de empalme.

No utilizar mangueras eléctricas con la protección externa rota o deteriorada seriamente. Solicite en tales casos que se las cambien, evitará accidentes.

Si debe empalmar las mangueras, proteger el empalme mediante -forrillos termorretráctiles-.

Seleccionar el electrodo adecuado para el cordón a ejecutar.

Deberá cerciorarse antes de los trabajos de que estén bien aisladas las pinzas porta-electrodos y los bornes de conexión.

Los gases emanados son tóxicos a distancias próximas al electrodo. manténgase alejado de los mismos y procure que el local este bien ventilado.

Relación de EPIs necesarios y cuya eficacia ha sido evaluada:

- Casco de seguridad.
- Yelmo de soldador.
- Pantalla de soldadura de sustentación manual.
- Gafas de seguridad para protección de radiaciones por arco voltaico.
- Guantes de cuero.
- Calzado de seguridad.
- Ropa de trabajo.
- Manguitos de cuero.
- Polainas de cuero.
- Mandil de cuero.
- Arnés de seguridad (para soldaduras en altura).

Soldadura oxiacetilénica

Operaciones a desarrollar previstas en el proyecto

En diferentes operaciones y actividades de la obra será necesario recurrir a la soldadura oxiacetilénica.

Los mecheros para soldadura mediante gases licuados, estarán dotados de válvulas anti retroceso de llama, en prevención del riesgo de explosión. Dichas válvulas se instalarán en ambas conducciones y tanto a la salida de las botellas, como a la entrada del soplete.

El suministro y transporte interno de obra de las botellas o bombonas de gases licuados, se efectuará según las siguientes condiciones:

- 1º Estarán las válvulas de corte protegidas por la correspondiente caperuza protectora.
- 2º No se mezclarán botellas de gases distintos.
- 3º Se transportarán sobre bateas enjauladas en posición vertical y atadas, para evitar vuelcos durante el transporte.
- 4º Los puntos 1, 2 y 3 se cumplirán tanto para bombonas o botellas llenas como para bombonas vacías.



Identificación y evaluación de riesgos con la valoración de la eficacia de la prevención adoptada y aplicada en esta máquina

Riesgo	Probabilidad	Consecuencias	Calificación	Estado
Caída desde altura	Baja	Dañino	Tolerable	Evitado
Caídas al mismo nivel	Media	Dañino	Moderado	Evitado
Atrapamientos entre objetos	Baja	Extremadamente dañino	Moderado	Evitado
Aplastamientos de manos y/o pies por objetos pesados	Baja	Extremadamente dañino	Moderado	Evitado
Quemaduras	Baja	Dañino	Tolerable	Evitado
Explosión (retroceso de llama)	Baja	Dañino	Tolerable	Evitado
Incendio	Baja	Dañino	Tolerable	Evitado
Heridas en los ojos por cuerpos extraños	Baja	Dañino	Tolerable	Evitado
Pisadas sobre objetos punzantes o materiales	Media	Dañino	Moderado	Evitado

Medidas preventivas y protecciones técnicas adoptadas, tendentes a controlar y reducir los riesgos anteriores

El traslado y ubicación para uso de las botellas de gases licuados se efectuará mediante carros portabotellas de seguridad.

En esta obra, se prohibirá acopiar o mantener las botellas de gases licuados al sol.

Se prohibirá en esta obra, la utilización de botellas o bombonas de gases licuados en posición horizontal o en ángulo menor 45°.

Se prohibirá en esta obra el abandono antes o después de su utilización de las botellas o bombonas de gases licuados.

Las botellas de gases licuados se acopiarán separadas (oxígeno, acetileno, butano, propano), con distribución expresa de lugares de almacenamiento para las ya agotadas y las llenas.

A todos los operarios de soldadura oxiacetilénica o de oxicorte se les entregará el siguiente documento de prevención dando cuenta de la entrega al Coordinador de Seguridad y Salud durante la ejecución de obra.



Normas de prevención de accidentes para la soldadura oxiacetilénica y el oxicorte.

A) Utilice siempre carros portabotellas, realizará el trabajo con mayor seguridad y comodidad.

Evitar que se golpeen las botellas o que puedan caer desde altura. Eliminará posibilidades de accidentes.

No inclinar las botellas de acetileno para agotarlas, es peligroso.

No utilizar las botellas de oxígeno tumbadas, es peligroso si caen y ruedan de forma descontrolada.

Antes de encender el mechero, comprobar que están correctamente hechas las conexiones de las mangueras, evitará accidentes.

Antes de encender el mechero, compruebe que están instaladas las válvulas anti retroceso, evitará posibles explosiones.

Si desea comprobar que en las mangueras no hay fugas, sumérjalas bajo presión en un recipiente con agua; las burbujas le delatarán la fuga. Si es así, pida que le suministren mangueras nuevas sin fugas.

No abandone el carro porta botellas en el tajo si debe ausentarse. Cierre el paso de gas y llévelo a un lugar seguro, evitará correr riesgos al resto de los trabajadores.

Abrir siempre el paso del gas mediante la llave propia de la botella. Si utiliza otro tipo de herramienta puede inutilizar la válvula de apertura o cierre, con lo que en caso de emergencia no podrá controlar la situación.

No permitir que haya fuegos en el entorno de las botellas de gases licuados. Evitará posibles explosiones.

No depositar el mechero en el suelo. Solicite que le suministren un –porta mecheros- al Servicio de Prevención.

Estudiar o pida que le indiquen cual es la trayectoria más adecuada y segura para que usted tienda la manguera. Evitará accidentes, considere siempre que un compañero, pueda a tropezar y caer por culpa de las mangueras.

Unir entre sí las mangueras de ambos gases mediante cinta adhesiva. Las manejará con mayor seguridad y comodidad.



No utilizar mangueras de igual color para gases diferentes. En caso de emergencia, la diferencia de coloración le ayudará a controlar la situación.

No utilizar acetileno para soldar o cortar materiales que contengan cobre: por poco que le parezca que contienen, será suficiente para que se produzca reacción química y se forme un compuesto explosivo: *acetiluro de cobre*.

Si se debe mediante el mechero desprender pintura, deberá disponer de mascarilla protectora y de los filtros específicos químicos, para los compuestos de la pintura que se va a quemar. No corra riesgos innecesarios.

Si se debe soldar sobre elementos pintados, o cortarlos, procurar hacerlo al aire libre o en un local bien ventilado. No permitir que los gases desprendidos puedan intoxicarle.

Deberá usarse carretes para recoger las mangueras una vez utilizadas; realizará el trabajo de forma más cómoda y ordenada, y evitará accidentes.

Se prohíbe fumar durante las operaciones de corte o soldadura. También estará prohibido fumar cuando se manipule los mecheros y botellas.

Está prohibido fumar en el almacén de botellas.

Relación de EPIs necesarios y cuya eficacia ha sido evaluada:

- Casco de seguridad.
- Yelmo de soldador.
- Pantalla de protección de sustentación manual.
- Guantes de cuero.
- Manguitos de cuero.
- Polainas de cuero.
- Mandil de cuero.
- Ropa de trabajo.
- Arnés de seguridad (para soldaduras en altura).

Compresor

Operaciones a desarrollar previstas en el proyecto

Utilizaremos en esta obra el compresor para la alimentación de los diferentes martillos neumáticos que en diferentes tajos vamos a necesitar.

Aunque el compresor es una parte del grupo, por extensión consideraremos como compresor al grupo moto-compresor completo.

La misión es producir aire comprimido, generalmente a 7 Bares, que es lo que necesitan para su funcionamiento los martillos o perforadores neumáticos que se van a utilizar en esta obra.

El grupo moto-compresor está formado por dos elementos básicos: El compresor, cuya misión es conseguir un caudal de aire a una determinada presión; El motor, que con su potencia a un determinado régimen transmite el movimiento al compresor.

Los factores a tener en cuenta para determinar el compresor adecuado a las necesidades de esta obra son: la presión máxima de trabajo y el caudal máximo de aire.

La presión de trabajo se expresa en Atmósferas. (La fija el equipo, máquina o herramienta que trabaja conectada a él) y es la fuerza por unidad de superficie (Kg. /cm²) que necesitan las herramientas para su funcionamiento.

El caudal de aire es la cantidad que debe alimentar a la herramienta, a una determinada presión, para el buen funcionamiento de ésta y se mide en m³/minuto.

Si el motor alimenta varios equipos que trabajan a diferentes presiones el compresor deberá tener la presión del equipo de mayor presión. Protegiéndose con un mano-reductor los equipos que trabajen a una presión excesiva.

Para calcular el caudal de aire libre que necesita la obra, hemos sumado el consumo de aire de todos los equipos, en litros por minuto. Al valor obtenido se le ha aplicado un factor de simultaneidad. También hemos tenido en cuenta una reserva para posibles ampliaciones.

Identificación y evaluación de riesgos con la valoración de la eficacia de la prevención adoptada y aplicada en esta máquina

Riesgo	Probabilidad	Consecuencias	Calificación	Estado
Vuelcos	Baja	Dañino	Tolerable	Evitado
Atrapamientos de personas	Baja	Dañino	Tolerable	Evitado
Desprendimiento durante su transporte en suspensión	Baja	Dañino	Tolerable	Evitado



Ruido y vibraciones	Baja	Dañino	Tolerable	Evitado
Rotura de la manguera de presión	Baja	Dañino	Tolerable	Evitado
Los derivados de la emanación de gases tóxicos del motor	Media	Dañino	Moderado	Evitado
Incendio y/o explosión del motor	Baja	Dañino	Tolerable	Evitado

Medidas preventivas y protecciones técnicas adoptadas, tendentes a controlar y reducir los riesgos anteriores

El compresor no se colocará ni se arrastrará a menos de 2 metros del borde superior de los taludes.

El transporte por suspensión se realizará con 2 cables y con cuatro puntos de anclaje.

El compresor se quedará en el lugar previsto, firmemente sujetado de manera que no se pueda desplazar por sí solo.

Mientras funcione, las carcasas estarán en todo momento en posición de cerrado.

A menos de 4 metros de distancia será obligatorio el uso de protectores auditivos.

Si es posible, los compresores se situarán a una distancia mínima de 15 metros del lugar de trabajo.

El combustible se pondrá con la máquina parada.

Las mangueras de presión estarán en todo momento en perfecto estado. El encargado de seguridad o el encargado de obra vigilará el estado de las mangueras y se preocupará de su sustitución.

Los mecanismos de conexión se harán con los racores correspondientes, nunca con alambres.

Se dispondrá siempre de ventilación apropiada, debiendo de colocarse en sitios a la intemperie.

Relación de EPIs necesarios y cuya eficacia ha sido evaluada:

- Ropa de trabajo.
- Casco de seguridad.
- Protectores auditivos.
- Calzado de seguridad.
- Guantes de cuero.

Regla vibrante

Operaciones a desarrollar previstas en el proyecto

En esta obra se utilizará la regla vibrante para el acabado superficial de las soleras de hormigón, vibrando la solera en su superficie.

Identificación y evaluación de riesgos con la valoración de la eficacia de la prevención adoptada y aplicada en esta máquina

Riesgo	Probabilidad	Consecuencias	Calificación	Estado
Descargas eléctricas	Baja	Dañino	Tolerable	Evitado
Caídas desde altura durante su manejo	Media	Dañino	Moderado	Evitado
Salpicaduras de lechada en ojos y piel	Baja	Dañino	Tolerable	Evitado
Vibraciones	Baja	Dañino	Tolerable	Evitado

Medidas preventivas y protecciones técnicas adoptadas, tendentes a controlar y reducir los riesgos anteriores

Las operaciones de la regla vibradora se realizarán siempre sobre posiciones estables.

Se procederá a la limpieza diaria de la regla luego de su utilización.

Las operaciones de limpieza directa-manual, se efectuarán previa desconexión de la red eléctrica de la regla, para previsión del riesgo eléctrico y de atrapamientos.

El cable de alimentación de la regla deberá estar protegido, sobre todo si discurre por zonas de paso de los operarios.

Las reglas vibradoras deberán estar protegidas eléctricamente mediante doble aislamiento.

Los pulsadores estarán protegidos para evitar que les caiga material utilizado en el hormigonado o agua.

Los pulsadores de puesta en marcha y parada estarán suficientemente separados para no confundirlos en el momento de accionarlos.

Relación de EPIs necesarios y cuya eficacia ha sido evaluada:

- Ropa de trabajo.
- Casco de seguridad.
- Botas de goma.
- Guantes de seguridad.
- Gafas de protección contra salpicaduras.
- Arnés de seguridad (para los trabajos en altura).

Martillo rompedor

Operaciones a desarrollar previstas en el proyecto

Se utilizará en diferentes operaciones dentro de la obra.

Especialmente diseñado para trabajos de corte y demolición, abujardado y apertura de rozas.

Dentro de los diferentes grupos de martillos eléctricos el martillo rompedor que utilizaremos en la obra son los de mayor peso y potencia, ya que el rendimiento que se les exige es elevado.

Identificación y evaluación de riesgos con la valoración de la eficacia de la prevención adoptada y aplicada en esta máquina

Riesgo	Probabilidad	Consecuencias	Calificación	Estado
Lesiones por ruidos	Baja	Dañino	Tolerable	Evitado
Sobreesfuerzos	Alta	Ligeramente dañino	Moderado	Evitado
Posturas inadecuadas	Alta	Ligeramente dañino	Moderado	Evitado
Lesiones por vibración y percusión	Baja	Dañino	Tolerable	Evitado
Proyección de partículas	Media	Dañino	Moderado	Evitado
Golpes por diversas causas en el cuerpo en general	Media	Ligeramente dañino	Tolerable	Evitado
Electrocución (en las eléctricas)	Baja	Dañino	Tolerable	Evitado
Incendio por cortocircuito	Baja	Dañino	Tolerable	Evitado
Caídas a distinto nivel	Media	Dañino	Moderado	Evitado



Medidas preventivas y protecciones técnicas adoptadas, tendentes a controlar y reducir los riesgos anteriores

Se colocará adecuadamente la máquina cuando no trabaje.

Se controlarán los diversos elementos de que se compone.

Se dotarán de doble aislamiento.

Se dotará al martillo de un interruptor de resorte, de forma que la maquinaria funcione estando presionado constantemente el interruptor.

El personal encargado del manejo del martillo deberá ser experto en su uso.

El martillo deberá estar en buen estado para su funcionamiento.

Se colocará adecuadamente la máquina cuando no trabaje.

Se controlarán los diversos elementos de que se compone.

La primera medida, y más elemental, es la elección de la máquina de acuerdo con el trabajo a efectuar, a la herramienta adecuada a la tarea y al material a trabajar, y a los elementos auxiliares que pudieran ser necesarios.

Comprobar que la herramienta a utilizar está en buenas condiciones de uso.

Parar la máquina totalmente antes de posarla, en prevención de posibles daños a la herramienta incontrolados de la misma. Lo ideal sería disponer de soportes especiales próximos al puesto de trabajo.

Al desarrollar trabajos con riesgo de caída de altura, asegurar siempre la postura de trabajo, ya que, en caso de pérdida de equilibrio por reacción incontrolada de la máquina, los efectos se pueden multiplicar.

No utilizar la máquina en posturas que obliguen a mantenerla por encima del nivel de los hombros, ya que, en caso de pérdida de control, las lesiones pueden afectar a la cara, pecho o extremidades superiores.

Situar la empuñadura lateral en función del trabajo a realizar, o utilizar una empuñadura de puente.

Cuando no se utilice se guardará descargada en su alojamiento correspondiente.

Relación de EPIs necesarios y cuya eficacia ha sido evaluada:

- Ropa de trabajo.
- Casco de seguridad.
- Gafas antipartículas.
- Protectores auditivos.



- Guantes de cuero.
- Mascarilla anti polvo.
- Arnés de seguridad (para trabajos en altura).

6.2. Medios auxiliares

6.2.1. Andamios de borriquetas

Ficha técnica

Las dimensiones de las diversas piezas y elementos auxiliares (cables, cuerdas, etc.) serán las suficientes para que las cargas de trabajo a las que, por su función y destino, vayan a estar sometidas no sobrepasen las establecidas para cada clase de material.

Los elementos y sistemas de unión de las diferentes piezas constitutivas del andamio, además de cumplir con la condición precedente, asegurarán perfectamente su función de enlace con las debidas condiciones de fijeza y permanencia.

El andamio se organizará y armará en forma constructivamente adecuada para que quede asegurada su estabilidad y al mismo tiempo para que los trabajadores puedan estar en él con las debidas condiciones de seguridad, siendo también extensivas estas últimas a los restantes trabajadores de la obra.

Identificación y evaluación de riesgos con la valoración de la eficacia de la prevención adoptada y aplicada en este medio auxiliar

Riesgo	Probabilidad	Consecuencias	Calificación	Estado
Caídas a distinto nivel (al entrar o salir)	Baja	Extremadamente dañino	Moderado	Evitado
Caídas al mismo nivel	Media	Dañino	Moderado	Evitado
Desplome del andamio	Baja	Extremadamente dañino	Moderado	Evitado
Desplome o caída de objetos	Baja	Extremadamente	Moderado	Evitado



(tablones, herramientas, materiales)		dañino		
Golpes por objetos o herramientas	Media	Ligeramente dañino	Tolerable	Evitado
Atrapamientos	Baja	Extremadamente dañino	Moderado	Evitado

Medidas preventivas y protecciones técnicas adoptadas, tendentes a controlar y reducir los riesgos anteriores

Los andamios siempre se arriostrarán para evitar los movimientos indeseables que pueden hacer perder el equilibrio a los trabajadores.

Antes de subirse a una plataforma andamiada deberá revisarse toda su estructura para evitar las situaciones inestables.

Los tramos verticales (módulos o pies derechos) de los andamios, se apoyarán sobre tablones de reparto de cargas.

Los pies derechos de los andamios en las zonas de terreno inclinado, se suplementarán mediante tacos o porciones de tablón, trabadas entre sí y recibidas al durmiente de reparto.

Las plataformas de trabajo tendrán un mínimo de 60 cm. de anchura y estarán firmemente ancladas a los apoyos de tal forma que se eviten los movimientos por deslizamiento o vuelco.

Las plataformas de trabajo, independientemente de la altura, poseerán barandillas perimetrales completas de 90 cm. de altura, formadas por pasamanos, barra o listón intermedio y rodapiés.

Si la longitud supera los 3,60 m. se usarán tres borriquetas o caballetes; la separación entre dos borriquetas contiguas será de 2,50m.

Las plataformas de trabajo permitirán la circulación e intercomunicación necesaria para la realización de los trabajos.

Los tablones que formen las plataformas de trabajo estarán sin defectos visibles, con buen aspecto y sin nudos que mermen su resistencia. Estarán limpios, de tal forma, que puedan apreciarse los defectos por uso y su canto será de 7 cm. como mínimo.

Se prohibirá abandonar en las plataformas sobre los andamios, materiales o herramientas. Pueden caer sobre las personas o hacerles tropezar y caer al caminar sobre ellas.



Se prohibirá arrojar escombros directamente desde los andamios. El escombro se recogerá y se descargará de planta en planta, o bien se verterá a través de trompas.

Se prohibirá fabricar morteros (o similares) directamente sobre las plataformas de los andamios.

La distancia de separación de un andamio y el paramento vertical de trabajo no será superior a 30 cm. en prevención de caídas.

Se prohibirá expresamente correr por las plataformas sobre andamios, para evitar los accidentes por caída.

Se prohibirá -saltar- de la plataforma andamiada al interior del edificio; el paso se realizará mediante una pasarela instalada para tal efecto.

Los andamios se inspeccionarán diariamente por el Capataz, Encargado o Servicio de Prevención, antes del inicio de los trabajos, para prevenir fallos o faltas de medidas de seguridad.

Los elementos que denoten algún fallo técnico o mal comportamiento se desmontarán de inmediato para su reparación (o sustitución).

Los reconocimientos médicos previos para la admisión del personal que deba trabajar sobre los andamios de esta obra, intentarán detectar aquellos trastornos orgánicos (vértigo, epilepsia, trastornos cardíacos, etc.), que puedan padecer y provocar accidentes al operario.

Los resultados de los reconocimientos se presentarán al Coordinador de Seguridad y Salud en ejecución de obra.

Relación de EPIs necesarios y cuya eficacia ha sido evaluada:

Casco de seguridad.

Ropa de trabajo.

Guantes de cuero.

Calzado de seguridad.

Arnés de seguridad.

6.2.2. Andamios metálicos tubulares europeos

Ficha técnica

El andamio metálico tubular está comercializado con todos los sistemas de seguridad que lo hacen seguro (escaleras, barandillas, pasamanos, rodapiés, superficies de trabajo, bridas y pasadores de anclaje de los tablones, etc.) debiéndose por lo tanto hacer uso de ellos en caso de necesidad.

Identificación y evaluación de riesgos con la valoración de la eficacia de la prevención adoptada y aplicada en este medio auxiliar

Riesgo	Probabilidad	Consecuencias	Calificación	Estado
Caídas a distinto nivel	Baja	Extremadamente dañino	Moderado	Evitado
Caídas al mismo nivel	Media	Dañino	Moderado	Evitado
Atrapamientos durante el montaje	Baja	Extremadamente dañino	Moderado	Evitado
Caída de objetos	Baja	Extremadamente dañino	Moderado	Evitado
Golpes por objetos	Media	Ligeramente dañino	Tolerable	Evitado
Sobreesfuerzos	Alta	Ligeramente dañino	Moderado	Evitado

Medidas preventivas y protecciones técnicas adoptadas, tendentes a controlar y reducir los riesgos anteriores

Los andamios deberán proyectarse, montarse y mantenerse convenientemente de manera que se evite que se desplomen o se desplacen accidentalmente. Las plataformas de trabajo, las pasarelas y las escaleras de los andamios deberán construirse, dimensionarse, protegerse y utilizarse de forma que se evite que las personas caigan o estén expuestas a caídas de objetos. A tal efecto, sus medidas se ajustarán al número de trabajadores que vayan a utilizarlos.

Cuando no se disponga de la nota de cálculo del andamio elegido, o cuando las configuraciones estructurales previstas no estén contempladas en ella,

deberá efectuarse un cálculo de resistencia y estabilidad, a menos que el andamio esté montado según una configuración tipo generalmente reconocida. En función de la complejidad del andamio elegido, deberá elaborarse un plan de montaje, de utilización y de desmontaje. Este plan y el cálculo a que se refiere el apartado anterior deberán ser realizados por una persona con una formación universitaria que lo habilite para la realización de estas actividades. Este plan podrá adoptar la forma de un plan de aplicación generalizada, completado con elementos correspondientes a los detalles específicos del andamio de que se trate.

Cuando se trate de andamios que dispongan del marcado CE, por serles de aplicación una normativa específica en materia de comercialización, el citado plan podrá ser sustituido por las instrucciones específicas del fabricante, proveedor o suministrador, sobre el montaje, la utilización y el desmontaje de los equipos, salvo que estas operaciones se realicen de forma o en condiciones o circunstancias no previstas en dichas instrucciones.

Los elementos de apoyo de un andamio deberán estar protegidos contra el riesgo de deslizamiento, ya sea mediante sujeción en la superficie de apoyo, ya sea mediante un dispositivo antideslizante, o bien mediante cualquier otra solución de eficacia equivalente, y la superficie portante deberá tener una capacidad suficiente. Se deberá garantizar la estabilidad del andamio.

Las dimensiones, la forma y la disposición de las plataformas de un andamio deberán ser apropiadas para el tipo de trabajo que se va a realizar, ser adecuadas a las cargas que hayan de soportar y permitir que se trabaje y circule en ellas con seguridad. Las plataformas de los andamios se montarán de tal forma que sus componentes no se desplacen en una utilización normal de ellos. No deberá existir ningún vacío peligroso entre los componentes de las plataformas y los dispositivos verticales de protección colectiva contra caídas.

Cuando algunas partes de un andamio no estén listas para su utilización, en particular durante el montaje, el desmontaje o las transformaciones, dichas partes deberán contar con señales de advertencia de peligro general, con arreglo al Real Decreto 485/1997, de 14 de abril, sobre señalización de seguridad y salud en el centro de trabajo, y delimitadas convenientemente mediante elementos físicos que impidan el acceso a la zona de peligro.



Los andamios sólo podrán ser montados, desmontados o modificados sustancialmente bajo la dirección de una persona con una formación universitaria o profesional que lo habilite para ello, y por trabajadores que hayan recibido una formación adecuada y específica para las operaciones previstas, que les permita enfrentarse a riesgos específicos de conformidad con las disposiciones del artículo 5, destinada en particular a:

- a) La comprensión del plan de montaje, desmontaje o transformación del andamio de que se trate.
- b) La seguridad durante el montaje, el desmontaje o la transformación del andamio de que se trate.
- c) Las medidas de prevención de riesgos de caída de personas o de objetos.
- d) Las medidas de seguridad en caso de cambio de las condiciones meteorológicas que pudiesen afectar negativamente a la seguridad del andamio de que se trate.
- e) Las condiciones de carga admisible.
- f) Cualquier otro riesgo que entrañen las mencionadas operaciones de montaje, desmontaje y transformación.

Tanto los trabajadores afectados como la persona que supervise dispondrán del plan de montaje y desmontaje mencionado, incluyendo cualquier instrucción que pudiera contener.

Cuando no sea necesaria la elaboración de un plan de montaje, utilización y desmontaje, las operaciones previstas en este apartado podrán también ser dirigidas por una persona que disponga de una experiencia certificada por el empresario en esta materia de más de dos años y cuente con la formación preventiva correspondiente, como mínimo, a las funciones de nivel básico, conforme a lo previsto en el apartado 1 del artículo 35 del Reglamento de los Servicios de Prevención, aprobado por el Real Decreto 39/1997, de 17 de enero.

Los andamios deberán ser inspeccionados por una persona con una formación universitaria o profesional que lo habilite para ello:

- a) Antes de su puesta en servicio.

- b) A continuación, periódicamente.
- c) Tras cualquier modificación, período de no utilización, exposición a la intemperie, sacudidas sísmicas, o cualquier otra circunstancia que hubiera podido afectar a su resistencia o a su estabilidad.

Para garantizar técnicamente en la obra que los andamios utilizados no se desplomen o se desplacen accidentalmente se deberán utilizar - Andamios normalizados -. Estos andamios normalizados deberán cumplir las especificaciones del fabricante respecto al proyecto, montaje, utilización, mantenimiento y desmontaje de los mismos.

La empresa a cuyo cargo se instale el andamio deberá establecer el procedimiento necesario para que una persona competente realice las inspecciones y pruebas correspondientes.

Los resultados de estas inspecciones deberán documentarse mediante un Acta, conservándose durante el tiempo que permanezca instalado el andamio.

Durante el montaje de los andamios metálicos tubulares se tendrán presentes las siguientes especificaciones preventivas:

No se iniciará un nuevo nivel sin antes haber concluido el nivel de partida con todos los elementos de estabilidad (cruces de San Andrés, y arriostramientos).

El izado del material que forma el andamio (barras, módulos tubulares, tabloneros, etc.) se realizará mediante eslingas normalizadas, a ser posible con el auxilio de un cabrestante mecánico cuando la altura supere las cuatro plantas.

La seguridad alcanzada en el nivel de partida ya consolidada será tal, que ofrecerá las garantías necesarias como para poder amarrar a él el fiador del arnés de seguridad.

Las plataformas de trabajo se consolidarán inmediatamente tras su formación, mediante las abrazaderas de sujeción contra basculamientos o los arriostramientos correspondientes.

Las uniones entre tubos se efectuarán mediante los -nudos- o -bases- metálicas, o bien mediante las mordazas y pasadores previstos, según los modelos comercializados.

Las plataformas de trabajo tendrán un mínimo de 60 cm. de anchura.



Las plataformas de trabajo se limitarán delantera, lateral y posteriormente, por un rodapié de 15 cm.

Las plataformas de trabajo tendrán montada sobre la vertical del rodapié posterior una barandilla sólida de 90 cm. de altura, formada por pasamanos, listón intermedio y rodapié.

Las plataformas de trabajo, se inmovilizarán mediante las abrazaderas y pasadores clavados a los tablones.

Los módulos de fundamento de los andamios tubulares, estarán dotados de las bases nivelables sobre tornillos sin fin (husillos de nivelación), con el fin de garantizar una mayor estabilidad del conjunto.

Los módulos de base de los andamios tubulares, se apoyarán sobre tablones de reparto de cargas en las zonas de apoyo directo sobre el terreno.

El entablado que forma el piso de las plataformas se compondrán preferentemente de planchetas metálicas; si fuesen tablones de madera éstos se sujetará a la estructura firmemente para evitar el deslizamiento y caída.

Los montadores cuidarán especialmente que las diferentes piezas queden adecuadamente enlazadas y sujetas mediante la aplicación segura de las bridas o juntas, de acuerdo con las indicaciones del fabricante.

La altura libre entre los distintos niveles de plataforma debe ser 1,90 m.

Los módulos de base de diseño especial para el paso de peatones, se complementarán con entablados y viseras seguras a -nivel de techo- en prevención de golpes a terceros.

La comunicación vertical del andamio tubular quedará resuelta mediante la utilización de escaleras prefabricadas (elemento auxiliar del propio andamio).

Se prohibirá expresamente en esta obra el apoyo de los andamios tubulares sobre suplementos formados por bidones, pilas de materiales diversos, -torretas de maderas diversas- y similares.

Las plataformas de apoyo de los tornillos sin fin (husillos de nivelación), de base de los andamios tubulares dispuestos sobre tablones de reparto, se clavarán a éstos con clavos de acero, hincados a fondo y sin doblar.

Todos los componentes de los andamios deberán mantenerse en buen estado de conservación desechándose aquellos que presenten defectos, golpes o acusada oxidación.



Los andamios tubulares sobre módulos con escalerilla lateral, se montarán con ésta hacia la cara exterior, es decir, hacia la cara en la que no se trabaja.

Es práctica corriente el -montaje de revés- de los módulos en función de la operatividad que representa, la posibilidad de montar la plataforma de trabajo sobre determinados peldaños de la escalerilla. Evite estas prácticas por inseguras.

Se prohibirá en esta obra el uso de andamios sobre borriquetas (pequeñas borriquetas), apoyadas sobre las plataformas de trabajo de los andamios tubulares.

Los andamios tubulares se montarán a una distancia igual o inferior a 30 cm. del paramento vertical en el que se trabaja.

Se determinarán e instalarán previamente al montaje del andamio los puntos de anclaje a los que ira sujeto.

Los andamios tubulares se arriostrarán a los paramentos verticales, anclándolos sólidamente a los puntos fuertes de seguridad- previstos en fachadas o paramentos.

Los arriostramientos se efectuarán correctamente con barras rígidas abrazaderas, quedando absolutamente prohibido hacerlo con cuerdas, alambres, etc.

Las cargas se izarán hasta las plataformas de trabajo mediante garruchas montadas sobre horcas tubulares sujetas mediante un mínimo de dos bridas al andamio tubular.

Se prohibirá hacer -pastas- directamente sobre las plataformas de trabajo en prevención de superficies resbaladizas que pueden hacer caer a los trabajadores.

Los materiales se repartirán uniformemente sobre las plataformas de trabajo en prevención de accidentes por sobrecargas innecesarias.

Los materiales se repartirán uniformemente sobre un tablón ubicado a media altura en la parte posterior de la plataforma de trabajo, sin que su existencia merme la superficie útil de la plataforma.

Relación de EPIs necesarios y cuya eficacia ha sido evaluada:

Casco de seguridad.

Ropa de trabajo.



Guantes de cuero.
Calzado de seguridad.
Arnés de seguridad.

6.2.3. Torretas de encofrado

Ficha técnica

Estas pequeñas plataformas auxiliares las utilizaremos en la obra como ayuda para la colocación de los encofrados de pilares o de elementos de cierta singularidad.

Identificación y evaluación de riesgos con la valoración de la eficacia de la prevención adoptada y aplicada en este medio auxiliar

Riesgo	Probabilidad	Consecuencias	Calificación	Estado
Caídas de personas a distinto nivel	Media	Extremadamente dañino	Importante	Evitado
Golpes por el cangilón de la grúa	Media	Dañino	Moderado	Evitado
Sobreesfuerzos por transporte y nueva ubicación	Baja	Ligeramente dañino	Trivial	Evitado

Medidas preventivas y protecciones técnicas adoptadas, tendentes a controlar y reducir los riesgos anteriores

Las plataformas presentarán unas dimensiones mínimas de 1'10 por 1'10 m. (lo mínimo necesario para la estancia de dos hombres).

La plataforma dispondrá de una barandilla de 90 cm. de altura formada por barra pasamanos, barra intermedia y un rodapié de tabla de 15 cm. de altura.

El ascenso y descenso de la plataforma se realizará a través de una escalera.

El acceso a la plataforma se cerrará mediante una cadena o barra siempre que permanezcan personas sobre ella.

Se prohibirá el transporte de personas o de objetos sobre las plataformas de las -torretas de encofrado- durante sus cambios de posición, en prevención del riesgo de caída.

Relación de EPIs necesarios y cuya eficacia ha sido evaluada:

Casco de seguridad.

Ropa de trabajo.

Guantes de cuero.

Calzado de seguridad.

Arnés de seguridad.

6.2.4. Escalera de mano

Ficha técnica

Utilizaremos este medio auxiliar en diferentes tajos de la obra.

Aunque suele ser objeto de -prefabricación rudimentaria- en especial al comienzo de la obra o durante la fase de estructura, las escaleras utilizadas en esta obra serán homologadas y si son de madera no estarán pintadas.

Las escaleras prefabricas con restos y retales son prácticas contrarias a la Seguridad de esta obra. Debe por lo tanto impedirse la utilización de las mismas en la obra.

Las escaleras de mano deberán tener la resistencia y los elementos necesarios de apoyo o sujeción, para que su utilización en las condiciones para las que han sido diseñados no suponga un riesgo de caída por rotura o desplazamiento.

La utilización de una escalera de mano como puesto de trabajo en altura deberá limitarse a las circunstancias en que, habida cuenta de lo dispuesto en el apartado 4.1.1 del RD 1215/1997, la utilización de otros equipos de trabajo más seguros no esté justificada por el bajo nivel de riesgo y por las características de los emplazamientos que el empresario no pueda modificar.

Identificación y evaluación de riesgos con la valoración de la eficacia de la prevención adoptada y aplicada en este medio auxiliar

Riesgo	Probabilidad	Consecuencias	Calificación	Estado
Caídas al mismo nivel	Media	Dañino	Moderado	Evitado
Caídas a distinto nivel	Baja	Dañino	Tolerable	Evitado
Caída de objetos sobre otras personas	Baja	Dañino	Tolerable	Evitado
Contactos eléctricos directos o indirectos	Baja	Dañino	Tolerable	Evitado
Atrapamientos por los herrajes o extensores	Baja	Extremadamente dañino	Moderado	Evitado
Deslizamiento por incorrecto apoyo (falta de zapatas, etc.)	Baja	Extremadamente dañino	Moderado	Evitado
Vuelco lateral por apoyo irregular	Baja	Extremadamente dañino	Moderado	Evitado
Rotura por defectos ocultos	Baja	Dañino	Tolerable	Evitado
Los derivados de los usos inadecuados o de los montajes peligrosos (empalme de escaleras, formación de plataformas de trabajo, escaleras -cortas- para la altura a salvar, etc.)	Baja	Dañino	Tolerable	Evitado

Medidas preventivas y protecciones técnicas adoptadas, tendentes a controlar y reducir los riesgos anteriores

1) De aplicación al uso de escaleras de madera.

Las escaleras de madera a utilizar en esta obra, tendrán los largueros de una sola pieza, sin defectos ni nudos que puedan mermar su seguridad.

Los peldaños (travesaños) de madera estarán ensamblados, no clavados.

Las escaleras de madera estarán protegidas de la intemperie mediante barnices transparentes, para que no oculten los posibles defectos. Se prohíbe la utilización de escaleras de madera que estén pintadas.

Se guardarán a cubierto.

2) De aplicación al uso de escaleras metálicas.

Los largueros serán de una sola pieza y estarán sin deformaciones o abolladuras que puedan mermar su seguridad.

Las escaleras metálicas estarán pintadas con pintura antioxidación que las preserven de las agresiones de la intemperie.



Las escaleras metálicas a utilizar en esta obra, no estarán suplementadas con uniones soldadas.

3) De aplicación al uso de escaleras de tijera.

Son de aplicación las condiciones enunciadas en los apartados 1 y 2 para las calidades de -madera o metal-.

Las escaleras de tijera a utilizar en esta obra, estarán dotadas en su articulación superior, de topes de seguridad de apertura.

Las escaleras de tijera estarán dotadas hacia la mitad de su altura, de cadenilla (o cable de acero) de limitación de apertura máxima que impidan su apertura al ser utilizadas.

Las escaleras de tijera se utilizarán siempre como tales abriendo ambos largueros para no mermar su seguridad.

Las escaleras de tijera en posición de uso, estarán montadas con los largueros en posición de máxima apertura par no mermar su seguridad.

Las escaleras de tijera nunca se utilizarán a modo de borriquetas para sustentar las plataformas de trabajo.

Las escaleras de tijera no se utilizarán, si la posición necesaria sobre ellas para realizar un determinado trabajo, obliga a ubicar los pies en los 3 últimos peldaños.

Las escaleras de tijera se utilizarán montadas siempre sobre pavimentos horizontales.

4) Para el uso y transporte por obra de escaleras de mano, independientemente de los materiales que las constituyen.

No deben utilizar las escaleras personas que sufran algún tipo de vértigo o similares.

Las escaleras de mano deberán utilizarse de forma que los trabajadores puedan tener en todo momento un punto de apoyo y de sujeción seguros.

Para subir a una escalera se debe llevar un calzado que sujete bien los pies.

Las suelas deben estar limpias de grasa, aceite u otros materiales deslizantes, pues a su vez ensucian los escalones de la propia escalera.

Se prohibirá la utilización de escaleras de mano en esta obra para salvar alturas superiores a 5 m.



Los trabajos a más de 3,5 metros de altura, desde el punto de operación al suelo, que requieran movimientos o esfuerzos peligrosos para la estabilidad del trabajador, sólo se efectuarán si se utiliza un equipo de protección individual anti caídas o se adoptan otras medidas de protección alternativas.

Las escaleras de mano a utilizar en esta obra, se colocarán de forma que su estabilidad durante su utilización esté asegurada.

Se impedirá el deslizamiento de los pies de las escaleras de mano durante su utilización ya sea mediante la fijación de la parte superior o inferior de los largueros, ya sea mediante cualquier dispositivo antideslizante o cualquier otra solución de eficacia equivalente.

Las escaleras de mano a utilizar en esta obra, estarán dotadas en su extremo inferior de zapatas antideslizantes de seguridad.

Los puntos de apoyo de las escaleras de mano deberán asentarse sólidamente sobre un soporte de dimensión adecuada y estable, resistente e inmóvil, de forma que los travesaños queden en posición horizontal.

Las escaleras compuestas de varios elementos adaptables o extensibles deberán utilizarse de forma que la inmovilización recíproca de los distintos elementos esté asegurada.

Las escaleras de mano a utilizar en esta obra, estarán firmemente amarradas en su extremo superior al objeto o estructura al que dan acceso.

Las escaleras de mano a utilizar en esta obra para fines de acceso deberán tener la longitud necesaria para sobresalir al menos un metro del plano de trabajo al que se accede.

Las escaleras de mano a utilizar en esta obra, se instalarán de tal forma, que su apoyo inferior diste de la proyección vertical del superior, 1/4 de la longitud del larguero entre apoyos.

Las escaleras de mano con ruedas deberán haberse inmovilizado antes de acceder a ellas.

Se prohibirá en esta obra transportar pesos a mano (o a hombro), iguales o superiores a 25 Kg. sobre las escaleras de mano.

En general se prohíbe el transporte y manipulación de cargas por o desde escaleras de mano cuando por su peso o dimensiones puedan comprometer la seguridad del trabajador.



El transporte a mano de una carga por una escalera de mano se hará de modo que ello no impida una sujeción segura.

Se prohibirá apoyar la base de las escaleras de mano de esta obra, sobre lugares u objetos poco firmes que pueden mermar la estabilidad de este medio auxiliar (montones de tierra, materiales, etc.).

El acceso de operarios en esta obra, a través de las escaleras de mano, se realizará de uno en uno. Se prohíbe la utilización al unísono de la escalera a dos o más operarios.

El ascenso, descenso y trabajo a través de las escaleras de mano de esta obra, se efectuará frontalmente, es decir, mirando directamente hacia los peldaños que se están utilizando.

El transporte de escaleras por la obra a brazo se hará de tal modo que se evite el dañarlas, dejándolas en lugares apropiados y no utilizándolas a la vez como bandeja o camilla para transportar materiales.

El transporte de escaleras a mano por la obra y por una sola persona se hará cuando el peso máximo de la escalera, supere los 55 Kg.

Las escaleras de mano por la obra y por una sola persona no se transportará horizontalmente. Hacerlo con la parte delantera hacia abajo.

Durante el transporte por una sola persona se evitará hacerla pivotar ni transportarla sobre la espalda, entre montantes, etc.

En el caso de escaleras transformables se necesitan dos personas para trasladarla por la obra y se deberán tomar las siguientes precauciones:

- a) Transportar plegadas las escaleras de tijera.
- b) Las escaleras extensibles se transportarán con los paracaídas bloqueando los peldaños en los planos móviles y las cuerdas atadas a dos peldaños vis a vis en los distintos niveles.
- c) Durante el traslado se procurará no arrastrar las cuerdas de las escaleras por el suelo.

Para la elección del lugar donde levantar la escalera deberá tenerse presente:

- a) No situar la escalera detrás de una puerta que previamente no se ha cerrado. No podrá ser abierta accidentalmente.
- b) Limpiar de objetos las proximidades del punto de apoyo de la escalera.



c) No situarla en lugar de paso para evitar todo riesgo de colisión con peatones o vehículos y en cualquier caso balizarla o situar una persona que avise de la circunstancia.

Deberán tenerse en cuenta las siguientes consideraciones de situación del pie de la escalera:

- a) Las superficies deben ser planas, horizontales, resistentes y no deslizantes. La ausencia de cualquiera de estas condiciones puede provocar graves accidentes.
- b) No se debe situar una escalera sobre elementos inestables o móviles (cajas, bidones, planchas, etc.).

Deberán tenerse en cuenta las siguientes consideraciones relativas a la inclinación de la escalera:

- a) La inclinación de la escalera deber ser tal que la distancia del pie a la vertical pasando por el vértice esté comprendida entre el cuarto y el tercio de su longitud, correspondiendo una inclinación comprendida entre 75,5º y 70,5º.
- b) El ángulo de abertura de una escalera de tijera debe ser de 30º como máximo, con la cuerda que une los dos planos extendidos o el limitador de abertura bloqueado.

Deberán tenerse en cuenta las siguientes consideraciones relacionadas al apoyo, fricción con el suelo y zapatas de apoyo :

- a) Suelos de cemento: Zapatas anti derrapantes de caucho o neopreno (ranuradas o estriadas)
- b) Suelos secos: Zapatas abrasivas.
- c) Suelos helados: Zapata en forma de sierra.
- d) Suelos de madera: Puntas de hierro

Las cargas máximas de las escaleras a utilizar en esta obra serán:



- a) Madera: La carga máxima soportable será de 95 Kg., siendo la carga máxima a transportar de 25 Kg.
- b) Metálicas: La carga máxima será de 150 Kg. e igualmente la carga máxima a llevar por el trabajador es de 25 Kg.

Las escaleras de mano a utilizar en esta obra, sobrepasarán en 1 m. la altura a salvar.

5º) Las normas básicas del trabajo sobre una escalera son:

No utilizar una escalera manual para trabajar. En caso necesario y siempre que no sea posible utilizar una plataforma de trabajo se deberán adoptar las siguientes medidas:

Si los pies están a más de 2 m del suelo, utilizar arnés de seguridad anclado a un punto sólido y resistente.

Para trabajos de cierta duración se pueden utilizar dispositivos tales como reposapiés que se acoplan a la escalera.

En cualquier caso sólo la debe utilizar una persona para trabajar.

No trabajar a menos de 5 m de una línea de A.T. y en caso imprescindible utilizar escaleras de fibra de vidrio aisladas.

Una norma común es la de situar la escalera de forma que se pueda acceder fácilmente al punto de operación sin tener que estirarse o colgarse. Para acceder a otro punto de operación no se debe dudar en variar la situación de la escalera volviendo a verificar los elementos de seguridad de la misma.

Nunca deben utilizarse las escaleras para otros fines distintos de aquellos para los que han sido construidas. Así, no se deben utilizar las escaleras dobles como simples. Tampoco se deben utilizar en posición horizontal para servir de puentes, pasarelas o plataformas. Por otro lado no deben utilizarse para servir de soportes a un andamiaje.

6º) Almacenamiento de las escaleras:

Las escaleras de madera deben almacenarse en lugares al amparo de los agentes atmosféricos y de forma que faciliten la inspección.

Las escaleras no deben almacenarse en posición inclinada.



Las escaleras deben almacenarse en posición horizontal, sujetas por soportes fijos, adosados a paredes.

7º) Inspección y mantenimiento:

Las escaleras deberán inspeccionarse como máximo cada seis meses contemplando los siguientes puntos:

- a) Peldaños flojos, mal ensamblados, rotos, con grietas, o indebidamente sustituidos por barras o sujetos con alambres o cuerdas.
- b) Mal estado de los sistemas de sujeción y apoyo.
- c) Defecto en elementos auxiliares (poleas, cuerdas, etc.) necesarios para extender algunos tipos de escaleras.

Ante la presencia de cualquier defecto de los descritos se deberá retirar de circulación la escalera. Esta deberá ser reparada por personal especializado o retirada definitivamente.

8º) Conservación de las escaleras en obra:

a) Madera

No deben ser recubiertas por productos que impliquen la ocultación o disimulo de los elementos de la escalera.

Se pueden recubrir, por ejemplo, de aceites de vegetales protectores o barnices transparentes.

Comprobar el estado de corrosión de las partes metálicas.

b) Metálicas

Las escaleras metálicas que no sean de material inoxidable deben recubrirse de pintura anticorrosiva.

Cualquier defecto en un montante, peldaño, etc. no debe repararse, soldarse, enderezarse, etc., nunca.

Relación de EPIs necesarios y cuya eficacia ha sido evaluada:

Casco de seguridad.

Ropa de trabajo.



Guantes de cuero.

Calzado de seguridad.

Arnés de seguridad (cuando sea necesario).

6.2.5. Puntales

Ficha técnica

Los puntales se utilizarán en esta obra de modo generalizado para sustentar y apuntalar encofrados, paneles, etc.

El conocimiento del uso correcto de éste útil auxiliar está en proporción directa con el nivel de la seguridad.

Este elemento auxiliar será manejado bien por el carpintero, por el encofrador o por el peón, pero en cualquier caso deberá tener conocimiento de su buen uso.

Identificación y evaluación de riesgos con la valoración de la eficacia de la prevención adoptada y aplicada en este medio auxiliar

Riesgo	Probabilidad	Consecuencias	Calificación	Estado
Caída desde altura de las personas durante la instalación de puntales	Media	Dañino	Moderado	Evitado
Caída desde altura de los puntales por incorrecta instalación	Media	Dañino	Moderado	Evitado
Caída desde altura de los puntales durante las maniobras de transporte elevado	Media	Dañino	Moderado	Evitado
Golpes en diversas partes del cuerpo durante la manipulación	Media	Ligeramente dañino	Tolerable	Evitado
Atrapamiento de dedos (extensión y retracción)	Baja	Dañino	Tolerable	Evitado
Caída de elementos conformadores del puntal sobre los pies	Media	Dañino	Moderado	Evitado
Vuelco de la carga durante	Baja	Dañino	Tolerable	Evitado

operaciones de carga y descarga				
Rotura del puntal por fatiga del material	Baja	Dañino	Tolerable	Evitado
Rotura del puntal por mal estado (corrosión interna y/o externa)	Baja	Dañino	Tolerable	Evitado
Deslizamiento del puntal por falta de acuíñamiento o de clavazón	Baja	Dañino	Tolerable	Evitado
Desplome de encofrados por causa de la disposición de puntales	Baja	Dañino	Tolerable	Evitado

Medidas preventivas y protecciones técnicas adoptadas, tendentes a controlar y reducir los riesgos anteriores

Los puntales se acopiarán ordenadamente por capas horizontales de un único puntal en altura y fondo el que desee, con la única salvedad de que cada capa se disponga de forma perpendicular a la inmediata inferior.

La estabilidad de las torretas de acopio de puntales, se asegurará mediante la hinca de -pies derechos- de limitación lateral.

Se prohibirá expresamente tras el desencofrado el amontonamiento irregular de los puntales.

Los puntales se izarán (o descenderán) a las plantas en paquetes uniformes sobre bateas, flejados para evitar derrames innecesarios.

Los puntales se izarán (o descenderán) a las plantas en paquetes flejados por los dos extremos; el conjunto, se suspenderá mediante aparejo de eslingas del gancho de la grúa torre.

Se prohibirá expresamente en esta obra, la carga a hombro de más de dos puntales por un solo hombre en prevención de sobreesfuerzos.

Los puntales de tipo telescópico se transportarán a brazo u hombro con los pasadores y mordazas instaladas en posición de inmovilidad de la capacidad de extensión o retracción de los puntales.

Los tabloncillos durmientes de apoyo de los puntales que deben trabajar inclinados con respecto a la vertical serán los que se acuíñarán. Los puntales, siempre apoyarán de forma perpendicular a la cara del tabloncillo.



Los puntales se clavarán al durmiente y a la sopanda, para conseguir una mayor estabilidad.

El reparto de la carga sobre las superficies apuntaladas se realizará uniformemente repartido. Se prohíbe expresamente en esta obra las sobrecargas puntuales.

B.1. Normas o medidas preventivas tipo para el uso de puntales de madera.

Serán de una sola pieza, en madera sana, preferiblemente sin nudos y seca.

Estarán descortezados con el fin de poder ver el estado real del rollizo.

Tendrán la longitud exacta para el apeo en el que se les instale.

Se acuñarán, con doble cuña de madera superpuesta en la base clavándose entre sí.

Preferiblemente no se emplearán dispuestos para recibir solicitaciones a flexión.

Se prohíbe expresamente en esta obra el empalme o suplementación con tacos (o fragmentos de puntal, materiales diversos y similares), los puntales de madera.

Todo puntal agrietado se rechazará para el uso de transmisión de cargas.

B.2. Normas o medidas preventivas tipo para el uso de puntales metálicos.

Tendrán la longitud adecuada para la misión a realizar.

Estarán en perfectas condiciones de mantenimiento (ausencia de óxido, pintados, con todos sus componentes, etc.).

Los tornillos sin fin los tendrán engrasados en prevención de esfuerzos innecesarios.

Carecerán de deformaciones en el fuste (abolladuras o torcimientos).

Estarán dotados en sus extremos de las placas para apoyo y clavazón.

Relación de EPIs necesarios y cuya eficacia ha sido evaluada:

Casco de seguridad.

Ropa de trabajo.

Guantes de cuero.

Calzado de seguridad.

Arnés de seguridad.

6.2.6. Encofrado metálico para muros

Ficha técnica

Emplearemos paneles metálicos como encofrado metálico de muros por la facilidad de montaje y desmontaje de los módulos y por la seguridad que ofrece.

Identificación y evaluación de riesgos con la valoración de la eficacia de la prevención adoptada y aplicada en este medio auxiliar

Riesgo	Probabilidad	Consecuencias	Calificación	Estado
Caída de personas al mismo nivel	Media	Dañino	Moderado	Evitado
Caída de personas a distinto nivel	Baja	Extremadamente dañino	Moderado	Evitado
Choques y golpes contra objetos inmóviles	Media	Ligeramente dañino	Tolerable	Evitado
Sobreesfuerzos o posturas inadecuadas	Alta	Ligeramente dañino	Moderado	Evitado
Choques y golpes contra objetos móviles	Baja	Dañino	Tolerable	Evitado
Contacto con sustancias cáusticas o corrosivas	Baja	Dañino	Tolerable	Evitado
Contactos eléctricos	Baja	Dañino	Tolerable	Evitado
Iluminación inadecuada	Baja	Dañino	Tolerable	Evitado
Caída de objetos en manipulación	Media	Dañino	Moderado	Evitado
Golpes y cortes por objetos o herramientas	Media	Dañino	Moderado	Evitado
Pisadas sobre objetos	Media	Ligeramente dañino	Tolerable	Evitado
Proyección de fragmentos o partículas	Media	Dañino	Moderado	Evitado
Atrapamiento o aplastamiento por o entre objetos	Baja	Extremadamente dañino	Moderado	Evitado



Medidas preventivas y protecciones técnicas adoptadas, tendentes a controlar y reducir los riesgos anteriores

El encofrado deberá tener la suficiente resistencia y estabilidad.

El encofrado lo realizará personal cualificado.

Se colocarán redes de protección y líneas de vida en trabajos a una altura superior a 5 m.

Se pondrán accesos seguros en niveles más altos de 2 m. con escaleras o rampas de ancho mínimo 60 cm.

Los paneles se recibirán y a pie de tajo, limpios y con desencofrante.

Se prohibirá la circulación bajo cargas suspendidas.

Se acotarán las zonas de trabajo en zonas altas de muros.

Se encofrará con el auxilio de andamios o castilletes, nunca desde escaleras.

El desencofrado se realizará desde un andamio.

El desencofrado se realizará cuando el hormigón haya adquirido resistencia suficiente.

Se usará andamiaje en condiciones de seguridad.

Se prohibirá el escalar por las placas del encofrado.

Se anclará el encofrado a la cimentación del muro para evitar el deslizamiento del mismo durante su hormigonado.

Se apuntalará para evitar desplomes mediante puntales telescópicos.

Se comprobará el perfecto encajado de las placas, para evitar la caída fortuita de ellas.

Se colocará protectores en las puntas de las armaduras salientes.

Limpieza y orden en la obra.

Se suspenderá el trabajo ante vientos superiores a 50 Km/h, o si llueve.

Relación de EPIs necesarios y cuya eficacia ha sido evaluada:

Casco de seguridad.

Ropa de trabajo.

Guantes de cuero.

Calzado de seguridad.

Arnés de seguridad.

6.2.7. Encofrado metálico para pilares

Ficha técnica

El encofrado metálico de pilares es un medio auxiliar conformado a base de un montaje estructurado de paneles metálicos manejables por una sola persona, los cuales al ser montados permiten servir como elementos de encofrado.

Lo utilizaremos en la obra por la facilidad de montaje y desmontaje, por sus posibilidades y por las garantías de seguridad que presenta.

Identificación y evaluación de riesgos con la valoración de la eficacia de la prevención adoptada y aplicada en este medio auxiliar

Riesgo	Probabilidad	Consecuencias	Calificación	Estado
Caída de personas al mismo nivel	Media	Dañino	Moderado	Evitado
Caída de personas a distinto nivel	Baja	Extremadamente dañino	Moderado	Evitado
Choques y golpes contra objetos inmóviles	Media	Ligeramente dañino	Tolerable	Evitado
Sobreesfuerzos o posturas inadecuadas	Alta	Ligeramente dañino	Moderado	Evitado
Choques y golpes contra objetos móviles	Baja	Dañino	Tolerable	Evitado
Contacto con sustancias cáusticas o corrosivas	Baja	Dañino	Tolerable	Evitado
Contactos eléctricos	Baja	Dañino	Tolerable	Evitado
Iluminación inadecuada	Baja	Dañino	Tolerable	Evitado
Caída de objetos en manipulación	Media	Dañino	Moderado	Evitado
Golpes y cortes por objetos o herramientas	Media	Dañino	Moderado	Evitado
Pisadas sobre objetos	Media	Ligeramente dañino	Tolerable	Evitado
Proyección de fragmentos o partículas	Media	Dañino	Moderado	Evitado



Medidas preventivas y protecciones técnicas adoptadas, tendentes a controlar y reducir los riesgos anteriores

El encofrado deberá tener la suficiente resistencia y estabilidad.

El encofrado lo realizará personal cualificado.

Los paneles se colocarán manualmente con ayuda de un peón.

Los paneles se recibirán paletizados y a pie de tajo, limpios y con desencofrante.

Se prohibirá la circulación bajo cargas suspendidas.

El acopio de las placas de encofrado se realizará a pie de cada pilar.

Se encofrará con el auxilio de andamios, castilletes o torretas, nunca desde escaleras.

El desencofrado se realizará desde un andamio.

El desencofrado se realizará cuando el hormigón haya adquirido resistencia suficiente.

Se usará andamiaje en condiciones de seguridad.

Se prohibirá el escalar por las placas del encofrado.

Se comprobará el perfecto encajado de las placas, para evitar la caída fortuita de ellas.

Se colocará protectores en las puntas de las armaduras salientes.

Limpieza y orden en la obra.

Relación de EPIs necesarios y cuya eficacia ha sido evaluada:

Casco de seguridad.

Ropa de trabajo.

Guantes de cuero.

Calzado de seguridad.

Arnés de seguridad.

6.2.8. Encofrado metálico

Ficha técnica

Los encofrados metálicos son medios auxiliares conformados a base de paneles metálicos, utilizados en esta obra para la realización de la estructura de hormigón.

Identificación y evaluación de riesgos con la valoración de la eficacia de la prevención adoptada y aplicada en este medio auxiliar

Riesgo	Probabilidad	Consecuencias	Calificación	Estado
Caída de personas al mismo nivel	Media	Dañino	Moderado	Evitado
Caída de personas a distinto nivel	Media	Dañino	Moderado	Evitado
Choques y golpes contra objetos inmóviles	Media	Ligeramente dañino	Tolerable	Evitado
Sobreesfuerzos o posturas inadecuadas	Alta	Ligeramente dañino	Moderado	Evitado
Choques y golpes contra objetos móviles	Baja	Dañino	Tolerable	Evitado
Contacto con sustancias cáusticas o corrosivas	Baja	Dañino	Tolerable	Evitado
Contactos eléctricos	Baja	Dañino	Tolerable	Evitado
Iluminación inadecuada	Baja	Dañino	Tolerable	Evitado
Caída de objetos en manipulación	Media	Dañino	Moderado	Evitado
Golpes y cortes por objetos o herramientas	Media	Dañino	Moderado	Evitado
Pisadas sobre objetos	Media	Ligeramente dañino	Tolerable	Evitado
Proyección de fragmentos o partículas	Media	Dañino	Moderado	Evitado
Atrapamiento o aplastamiento por o entre objetos	Baja	Dañino	Tolerable	Evitado



Medidas preventivas y protecciones técnicas adoptadas, tendentes a controlar y reducir los riesgos anteriores

El encofrado deberá tener la suficiente resistencia y estabilidad.

El encofrado lo realizará personal cualificado.

Los paneles se colocarán manualmente con ayuda de un peón.

Se colocarán redes de protección y líneas de vida en trabajos a una altura superior a 5 m.

En los trabajos en altura es preceptivo el arnés de seguridad para el que se habrán previsto puntos fijos de enganche en la estructura con la necesaria resistencia.

Se realizará el transporte de los elementos del encofrado mediante eslingas enlazadas y provistas de ganchos con pestillos de seguridad. Se pondrán accesos seguros en niveles más altos de 2 m. con escaleras o rampas de ancho mínimo 60 cm.

Los paneles se recibirán y a pie de tajo, limpios y con desencofrante.

Se prohibirá la circulación bajo cargas suspendidas.

El acopio de las placas de encofrado se realizará a pie de cada pilar.

Se acotarán las zonas de trabajo en zonas altas de muros.

Se encofrará con el auxilio de andamios o castilletes, nunca desde escaleras.

En los bordes de los forjados se colocarán redes de seguridad del tipo horca.

Cuando los huecos del forjado sean mayores de 2 m² se colocarán barandillas.

Los huecos dejados en el forjado se taparán mediante redes de seguridad o mallazo metálico, para evitar caídas a distinto nivel.

Se colocarán redes de seguridad bajo el encofrado del forjado, como máximo a un metro por debajo del nivel del forjado, sujetándolas mediante cuerda perimetral y ganchos a puntos fijos y seguros de los puntales del encofrado.

Se usarán plataformas de 60 cm para circular sobre el forjado aún no hormigonado.

No se procederá al desencofrado si no están en servicio las redes de seguridad.

El desencofrado se realizará desde un andamio.

El desencofrado se realizara cuando el hormigón haya adquirido resistencia suficiente.

Se usarán andamiajes en condiciones de seguridad.



Se prohibirá el escalar por las placas del encofrado.

Se anclará el encofrado a la cimentación del muro para evitar el deslizamiento del mismo durante su hormigonado.

Se apuntalará para evitar desplomes mediante puntales telescópicos.

Se usarán apuntalamientos acorde con las cargas a soportar.

Se comprobará el perfecto encajado de las placas, para evitar la caída fortuita de ellas.

Se colocará protectores en las puntas de las armaduras salientes.

A los tres días de vertido el hormigón se quitarán las tablas y tableros, las sopandas y puntales los retiraremos a los 28 días.

Limpieza y orden en la obra.

Se suspenderá el trabajo ante vientos superiores a 50 Km/h, o si llueve.

Relación de EPIs necesarios y cuya eficacia ha sido evaluada:

Casco de seguridad.

Ropa de trabajo.

Guantes de cuero.

Calzado de seguridad.

Arnés de seguridad.

6.2.9. Cubilote de hormigonado

Ficha técnica

El cubilote de hormigonado de suspensión a gancho de grúa, es un medio que lo utilizaremos en la obra para el transporte y descarga de hormigón desde el camión hormigonera hasta el punto de vertido.



Identificación y evaluación de riesgos con la valoración de la eficacia de la prevención adoptada y aplicada en este medio auxiliar

Riesgo	Probabilidad	Consecuencias	Calificación	Estado
Caída de personas al mismo nivel	Media	Dañino	Moderado	Evitado
Choques y golpes contra objetos inmóviles	Media	Ligeramente dañino	Tolerable	Evitado
Choques y golpes contra objetos móviles	Baja	Dañino	Tolerable	Evitado
Sobreesfuerzos o posturas inadecuadas	Alta	Ligeramente dañino	Moderado	Evitado
Caída de materiales en manipulación	Media	Dañino	Moderado	Evitado
Golpes y cortes por objetos o materiales	Media	Dañino	Moderado	Evitado
Pisadas sobre objetos	Media	Ligeramente dañino	Tolerable	Evitado
Proyección de fragmentos o partículas	Media	Dañino	Moderado	Evitado

Medidas preventivas y protecciones técnicas adoptadas, tendentes a controlar y reducir los riesgos anteriores

En los trabajos en altura es preceptivo el arnés de seguridad para el que se habrán previsto puntos fijos de enganche en la estructura con la necesaria resistencia.

El cubilote de hormigonado se utilizarán en aquellas tareas para las que ha sido concebido.

El cubilote de hormigonado lo manipulara personal cualificado.

El conductor de la grúa no puede abandonar el puesto de mando mientras penda el cubilote de hormigonado del gancho de la grúa.

Los cables de sustentación del cubilote de hormigonado que presenten un 10 por 100 de hilos rotos, serán sustituidos de inmediato, dando cuenta de ello al Coordinador de Seguridad y Salud durante la ejecución de obra.

El gancho de grúa que sustente el cubilote de hormigonado, será de acero normalizado dotados con pestillo de seguridad.

Se prohibirá la circulación bajo cargas suspendidas.



La boca de salida del hormigón en el cubilote de hormigonado deberá cerrar perfectamente, para evitar caídas del material a lo largo de su trayectoria.

El hormigón transportado no deberán sobrepasar el borde superior del cubilote de hormigonado.

Se prohibirá en esta obra, la suspensión o transporte aéreo de personas mediante el cubilote de hormigonado.

Después de la utilización del cubilote se inspeccionara para detectar posibles deterioros y proceder repararlo antes de su reutilización.

Se paralizarán los trabajos de hormigonado con el cubilete suspendido de la grúa en esta obra, por criterios de seguridad, cuando las labores deban realizarse bajo régimen de vientos iguales o superiores a 60 Km. /h.

Limpieza y orden en la obra.

Relación de EPIs necesarios y cuya eficacia ha sido evaluada:

Casco de seguridad.

Ropa de trabajo.

Guantes de cuero.

Calzado de seguridad.

7. EPIs

Del análisis de riesgos laborales realizados en esta Memoria de Seguridad y Salud, existen una serie de riesgos que se deben resolver con el empleo de equipos de protección individual (EPIs), cuyas especificaciones técnicas y requisitos establecidos para los mismos por la normativa vigente, se detallan en cada uno de los apartados siguientes.

7.1. Protección auditiva

7.1.1. Tapones

Protector Auditivo : Tapones	
Norma : EN 352-2	 CAT II
Definición : <ul style="list-style-type: none"> Protector contra el ruido llevado en el interior del conducto auditivo externo (aural), o en la concha a la entrada del conducto auditivo externo (semiaural): <ul style="list-style-type: none"> Tapón auditivo desechable: previsto para ser usado una sola vez. Tapón auditivo reutilizable: previsto para ser usado más de una vez. Tapón auditivo moldeado personalizado: confeccionado a partir de un molde de concha y conducto auditivo del usuario. Tapón auditivo unido por un arnés: tapones unidos por un elemento de conexión semirígido. 	
Marcado : <ul style="list-style-type: none"> Nombre o marca comercial o identificación del fabricante El número de esta norma Denominación del modelo 	

- El hecho de que los tapones sean desechables o reutilizables
- Instrucciones relativas a la correcta colocación y uso
- La talla nominal de los tapones auditivos (salvo en los moldeados y semiaurales).

Requisitos establecidos por el RD 1407/1992 :

- Certificado CE expedido por un organismo notificado
- Declaración de conformidad
- Folleto informativo

Norma EN aplicable :

- UNE-EN 352-2: Protectores auditivos. Requisitos de seguridad y ensayos. Parte 2: Tapones.
- UNE- EN 458: Protectores auditivos. Recomendaciones relativas a la selección, uso, precauciones de empleo y mantenimiento

Información destinada a los Usuarios :

Conforme establece la actual normativa, el epi será suministrado por el fabricante con un folleto informativo que deberá ir en el idioma español y en el cual se especifiquen las condiciones de utilización, empleo, características y mantenimiento del mismo.

7.2. Protección de la cabeza

7.2.1. Cascos de protección (para la construcción)

Protección de la cabeza : cascos de protección (usado en construcción)	
<p>Norma :</p> <p>EN 397</p>	 CAT II
<p>Definición :</p> <ul style="list-style-type: none"> • Elemento que se coloca sobre la cabeza, primordialmente destinada a proteger la parte superior de la cabeza del usuario contra objetos en caída. El casco estará compuesto como mínimo de un armazón y un arnés. • Los cascos de protección están previstos fundamentalmente para proteger al usuario contra la caída de objetos y las consecuentes lesiones cerebrales y fracturas de cráneo. <p>Marcado :</p> <ul style="list-style-type: none"> • El número de esta norma. • Nombre o marca comercial o identificación del fabricante. • Año y trimestre de fabricación • Denominación del modelo o tipo de casco (marcado tanto sobre el casco como sobre el arnés) • Talla o gama de tallas en cm (marcado tanto sobre el casco como sobre el arnés). • Abreviaturas referentes al material del casquete conforme a la norma ISO 472. <p>Requisitos adicionales (marcado) :</p> <ul style="list-style-type: none"> • - 20°C o - 30°C (Muy baja temperatura) • + 150°C (Muy alta temperatura) • 440V (Propiedades eléctricas) • LD (Deformación lateral) • MM (Salpicaduras de metal fundido) 	

Requisitos establecidos por el RD 1407/1992 :

- Certificado CE expedido por un organismo notificado.
- Declaración de Conformidad

Folleto informativo en el que se haga constar :

- Nombre y dirección del fabricante
- Instrucciones y recomendaciones sobre el almacenamiento, utilización, limpieza y mantenimiento, revisiones y desinfección.
- Las sustancias recomendadas para la limpieza, mantenimiento o desinfección no deberán poseer efectos adversos sobre el casco, ni poseer efectos nocivos conocidos sobre el usuario, cuando son aplicadas siguiendo las instrucciones del fabricante.
- Detalle acerca de los accesorios disponibles y de los recambios convenientes.
- El significado de los requisitos opcionales que cumple y orientaciones respecto a los límites de utilización del casco, de acuerdo con los riesgos.
- La fecha o periodo de caducidad del casco y de sus elementos.
- Detalles del tipo de embalaje utilizado para el transporte del casco.

Norma EN aplicable :

- UNE-EN 397: Cascos de protección para la industria.

Información destinada a los Usuarios :

Conforme establece la actual normativa, el epi será suministrado por el fabricante con un folleto informativo que deberá ir en el idioma español y en el cual se especifiquen las condiciones de utilización, empleo, características y mantenimiento del mismo.

7.3. Protección de la cara y de los ojos

7.3.1. Protección ocular. Uso general

Protección de la cara y de los ojos: Protección ocular. Uso general	
<p>Norma :</p> <p>EN 166</p>	 CAT II
<p>Definición :</p> <ul style="list-style-type: none"> Montura universal, Monturas integrales y pantallas faciales de resistencia incrementada para uso en general en diferentes actividades de construcción. <p>Uso permitido en :</p> <ul style="list-style-type: none"> Montura universal, montura integral y pantalla facial. <p>Marcado :</p> <p>A) En la montura :</p> <ul style="list-style-type: none"> Identificación del Fabricante Número de la norma Europea : 166 Campo de uso : Si fuera aplicable <p>Los campos de uso son :</p> <ul style="list-style-type: none"> - Uso básico : Sin símbolo - Líquidos : 3 - Partículas de polvo grueso : 4 - Gases y partículas de polvo fino : 5 - Arco eléctrico de cortocircuito : 8 - Metales fundidos y sólidos calientes : 9 Resistencia mecánica : S <p>Las resistencias mecánicas son :</p> <ul style="list-style-type: none"> - Resistencia incrementada : S - Impacto de partículas a gran velocidad y Alta energía : A 	

- Impacto de partículas a gran velocidad y Media energía : B
 - Impacto de partículas a gran velocidad y Baja energía : F
 - Impacto de partículas a gran velocidad y a extrema temperatura y a Alta energía : AT
 - Impacto de partículas a gran velocidad y a extrema temperatura y a Media energía : BT
 - Impacto de partículas a gran velocidad y a extrema temperatura y a Baja energía : FT
 - Símbolo que indica que está diseñado para cabezas pequeñas : **H (Si fuera aplicable)**
 - Símbolo para cabezas pequeñas : H
 - Máxima clase de protección ocular compatible con la montura : **Si fuera aplicable**
- B) En el ocular :**
- Clase de protección (solo filtros)
 - Las clases de protección son :
 - Sin número de código : Filtros de soldadura
 - Número de código 2 : Filtros ultravioleta que altera el reconocimiento de colores
 - Número de código 3 : Filtros ultravioleta que permite el reconocimiento de colores
 - Número de código 4 : Filtros infrarrojos
 - Número de código 5 : Filtro solar sin reconocimiento para el infrarrojo
 - Número de código 6 : Filtro solar con requisitos para el infrarrojo
 - Identificación del fabricante :
 - Clase óptica (salvo cubrefiltros) :
 - Las clases ópticas son (consultar tablas en la normativa UNE-EN-166)
 - :
 - Clase óptica : 1 (pueden cubrir un solo ojo)
 - Clase óptica : 2 (pueden cubrir un solo ojo)

- Clase óptica : 3 (no son para uso prolongado y necesariamente deberán cubrir ambos ojos)

- Símbolo de resistencia mecánica : **S**

Las resistencias mecánicas son :

- Resistencia incrementada : S
- Impacto de partículas a gran velocidad y Alta energía : A
- Impacto de partículas a gran velocidad y Media energía : B
- Impacto de partículas a gran velocidad y Baja energía : F
- Impacto de partículas a gran velocidad y a extrema temperatura y a Alta energía : AT
- Impacto de partículas a gran velocidad y a extrema temperatura y a Media energía : BT
- Impacto de partículas a gran velocidad y a extrema temperatura y a Baja energía : FT

- Símbolo de resistencia al arco eléctrico de cortocircuito :
- Símbolo de no adherencia de metales fundidos y resistencia a la penetración de sólidos calientes :
- Símbolo de resistencia al deterioro superficial de partículas finas : **K (Si fuera aplicable)**
- Símbolo de resistencia al empañamiento : **N (Si fuera aplicable)**
- Símbolo de reflexión aumentada : **R (Si fuera aplicable)**
- Símbolo para ocular original o reemplazado : **O**

Información para el usuario :

Se deberán proporcionar los siguientes datos :

- Nombre y dirección del fabricante
- Número de esta norma europea
- Identificación del modelo de protector
- Instrucciones relativas al almacenamiento, uso y mantenimiento
- Instrucciones relativas a la limpieza y desinfección
- Detalles concernientes a los campos de uso, nivel de protección y

prestaciones

- Detalles de los accesorios apropiados y piezas de recambio, así como las instrucciones sobre el montaje.
- Si es aplicable la fecha límite de uso o duración de la puesta fuera de servicio aplicable al protector y/o a las piezas sueltas.
- Si es aplicable, el tipo de embalaje adecuado para el transporte.
- Significado del marcado sobre la montura y ocular.
- Advertencia indicando que los oculares de Clase Óptica 3 no deben ser utilizados por largos periodos de tiempo
- Advertencia indicando que los materiales que entren en contacto con la piel del usuario puede provocar alergias en individuos sensibles.
- Advertencia indicando que conviene reemplazar los oculares rayados o estropeados.
- Advertencia de que los protectores oculares frente a impactos de partículas a gran velocidad llevados sobre gafas correctoras normales, podrían permitir la transmisión de impactos y, por tanto, crear una amenaza para el usuario.
- Una nota indicando que si la protección frente a impactos de partículas a gran velocidad a temperaturas extremas, es requerida, el protector seleccionado debe ir marcado con una letra T inmediatamente después de la letra referida al tipo de impacto. En caso de no ir seguido por la letra T, el protector ocular solo podrá usarse frente a impactos de partículas a gran velocidad a temperatura ambiente.

Requisitos establecidos por el RD 1407/1992 :

- Certificado CE expedido por un organismo notificado.
- Declaración de Conformidad
- Folleto informativo

Norma EN aplicable :

- UNE-EN 166 : Protección individual de los ojos. Requisitos

Información destinada a los Usuarios :

Conforme establece la actual normativa, el epi será suministrado por el fabricante con un folleto informativo que deberá ir en el idioma español y en el cual se especifiquen las condiciones de utilización, empleo, características y mantenimiento del mismo.

7.4. Protección de manos y brazos

7.4.1. Guantes de protección contra riesgos mecánicos de uso general

Protección de manos y brazos : Guantes de protección contra riesgos mecánicos

Norma :

EN 388

CE
CAT II

Definición :

- Protección por igual: Guante que está fabricado con el mismo material y que está construido de modo que ofrezca un grado de protección uniforme a toda la superficie de la mano.
- Protección específica: Guante que está construido para proporcionar un área de protección aumentada a una parte de la mano.

Pictograma : Resistencia a Riesgos Mecánicos (UNE-EN-420)

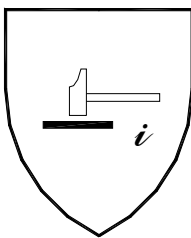

Propiedades mecánicas :

Se indicarán mediante el pictograma y cuatro cifras :

- Primera cifra : Nivel de prestación para la resistencia a la abrasión
- Segunda cifra : Nivel de prestación para la resistencia al corte por cuchilla
- Tercera cifra : Nivel de prestación para la resistencia al rasgado
- Cuarta cifra : Nivel de prestación para la resistencia a la perforación

Marcado :

Los guantes se marcarán con la siguiente información :

- Nombre, marca registrada o identificación del fabricante
- Designación comercial del guante
- Talla
- Marcado relativo a la fecha de caducidad

Las marcas deberán ser duraderas y no se añadirán otras marcas o inscripciones que se confundan con las anteriores

Requisitos establecidos por el RD 1407/1992 :

- Certificado CE expedido por un organismo notificado.
- Declaración de Conformidad.
- Folleto informativo.

Norma EN aplicable :

- UNE-EN 388: Guantes de protección contra riesgos mecánicos.
- UNE-EN 420: Requisitos generales para guantes.

Información destinada a los Usuarios :

Conforme establece la actual normativa, el epi será suministrado por el fabricante con un folleto informativo que deberá ir en el idioma español y en el cual se especifiquen las condiciones de utilización, empleo, características y mantenimiento del mismo.

7.5. Protección de pies y piernas

7.5.1. Calzado de uso general

Calzado de protección de uso profesional (100 J)

Protección de pies y piernas : Calzado de protección de uso profesional	
<p>Norma :</p> <p>EN 346</p>	 CAT II
<p>Definición :</p> <ul style="list-style-type: none"> El calzado de protección para uso profesional es el que incorpora elementos de protección destinados a proteger al usuario de las lesiones que pudieran provocar los accidentes, en aquellos sectores de trabajo para los que el calzado ha sido concebido, y que está equipado por topes diseñados para ofrecer protección frente al impacto cuando se ensaye con un nivel de energía de 100 J. <p>Marcado :</p> <p>Cada ejemplar de calzado de seguridad se marcará con la siguiente información :</p> <ul style="list-style-type: none"> Nombre, marca registrada o identificación del fabricante Designación comercial Talla Marcado relativo a la fecha de fabricación (al menos el trimestre y año) El número de esta norma EN-346 Los símbolos correspondientes a la protección ofrecida o, donde sea aplicable la categoría correspondiente : 	

- P: Calzado completo resistente a la perforación
- C: Calzado completo resistencia eléctrica. Calzado conductor.
- A: Calzado completo resistencia eléctrica. Calzado abtíestático.
- HI: Calzado completo resistente a ambientes agresivos.

Aislamiento frente al calor.

- CI: Calzado completo resistente a ambientes agresivos.

Aislamiento frente al frío.

- E: Calzado completo. Absorción de energía en la zona del tacón.
- WRU: Empeine. Penetración y absorción de agua.
- HRO: Suela. Resistencia al calor por contacto.

- Clase :

- Clase I: Calzado fabricado con cuero y otros materiales.
- Clase II: Calzado todo de caucho (vulcanizado) o todo polimérico

(moldeado)

Las marcas deberán ser duraderas y no se añadirán otras marcas o inscripciones que se confundan con las anteriores.

Requisitos establecidos por el RD 1407/1992 :

- Certificado CE expedido por un organismo notificado.
- Declaración de Conformidad
- Folleto informativo

Norma EN aplicable :

- UNE-EN 344-1: Calzado de seguridad, calzado de protección y calzado de trabajo para uso profesional. Parte 1: Requisitos y métodos de ensayo.
- UNE-EN 344-2: Calzado de seguridad, calzado de protección y calzado de trabajo para uso profesional. Parte 2: Requisitos adicionales y métodos de ensayo.
- UNE-EN 346-1: Especificaciones para el calzado de protección de uso profesional.

- UNE-EN 346-2: Calzado de protección para uso profesional. Parte 2: Especificaciones adicionales.

Información destinada a los Usuarios :

Conforme establece la actual normativa, el epi será suministrado por el fabricante con un folleto informativo que deberá ir en el idioma español y en el cual se especifiquen las condiciones de utilización, empleo, características y mantenimiento del mismo.

7.6. Vestuario de protección

7.6.1. Vestuario de protección contra el mal tiempo

Vestuario de protección :Vestuario de protección contra el mal tiempo	
Norma: EN 343	 CAT I
Definición: <ul style="list-style-type: none"> • Ropas de protección contra la influencia de ambientes caracterizados por la posible combinación de lluvia, niebla, humedad del suelo y viento a temperaturas de -5°C y superiores. Pictograma: Protección contra el frío (sobre el forro) y contra el mal tiempo (sobre la prenda).	

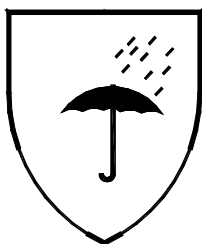
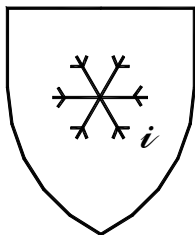

Propiedades:

Se indicarán además del pictograma (ver norma UNE-EN-342 para detalle) :

- Valor de aislamiento básico :X
- Clase de permeabilidad : Y
- Clase de resistencia al vapor de agua : Z

Marcado:

Se marcará con la siguiente información:

- Nombre, marca registrada o identificación del fabricante
- Designación comercial
- El número de norma: **EN-343**
- Talla
- Instrucciones de como ponérsela o quitársela, usos, advertencias en caso de mal uso, etc.

Las marcas deberán ser duraderas y no se añadirán otras marcas o inscripciones que se confundan con las anteriores.

Requisitos establecidos por el RD 1407/1992:

- Declaración CE de Conformidad.
- Folleto informativo.



Norma EN aplicable:

- UNE-ENV 343: Ropas de protección. Protección contra las intemperies.
- UNE-EN 340: Requisitos generales para la ropa de protección.

Información destinada a los Usuarios :

Conforme establece la actual normativa, el epi será suministrado por el fabricante con un folleto informativo que deberá ir en el idioma español y en el cual se especifiquen las condiciones de utilización, empleo, características y mantenimiento del mismo.

8. Protecciones colectivas

Relación de medidas alternativas de protección colectiva cuya utilización está prevista en esta obra y que han sido determinadas a partir de la *"Identificación y evaluación de riesgos con la valoración de la eficacia de la prevención adoptada"* en las diferentes unidades de obra evaluadas de esta misma Memoria de Seguridad y Salud.

8.1. Vallado de obra

Ficha técnica

Vallado del perímetro de la obra, según se establece en los planos y antes del inicio de la obra.

Identificación y evaluación de riesgos con la valoración de la eficacia de la prevención adoptada y aplicada en esta protección colectiva

Riesgo	Probabilidad	Consecuencias	Calificación	Estado
Caída de personas al mismo nivel	Media	Dañino	Moderado	Evitado
Pisadas sobre objetos	Media	Ligeramente dañino	Tolerable	Evitado
Choques y golpes contra objetos inmóviles	Media	Ligeramente dañino	Tolerable	Evitado
Golpes y cortes por objetos o herramientas	Alta	Dañino	Importante	Evitado
Proyección de fragmentos o partículas	Media	Dañino	Moderado	Evitado
Sobreesfuerzos, posturas inadecuadas o movimientos repetitivos	Alta	Ligeramente dañino	Moderado	Evitado
Contacto con sustancias cáusticas o corrosivas	Baja	Dañino	Tolerable	Evitado
Exposición al ruido	Baja	Dañino	Tolerable	Evitado
Iluminación inadecuada	Baja	Dañino	Tolerable	Evitado



Medidas preventivas y protecciones técnicas adoptadas, tendentes a controlar y reducir los riesgos anteriores

El vallado de obra tendrá al menos 2 m. de altura.

El vallado constará de accesos distintos para el personal y para la maquinaria o transportes necesarios en obra. Portón para acceso de vehículos de 4 m. de anchura y puerta independiente para acceso de personal.

El vallado como medida de seguridad estará al menos a 2 metros de distancia de cualquier punto de trabajo, para evitar en caso de caída impactos sobre la construcción.

Se prohibirá aparcar en la zona de entrada de vehículos.

Se prohibirá el paso de personal por la entrada de vehículos.

Se prohibirá la entrada a toda persona ajena a la obra.

Se colocará a la entrada el -Cartel de obra- Con la señalización correspondiente.

Cuando sea necesario transportar manualmente, durante las operaciones, una carga demasiado grande, se tendrá en cuenta:

- a) Que no impida ver por encima o por los lados de la carga.
- b) Los operarios no deberán realizar esfuerzos excesivos.
- c) Examinarán la carga para asegurarse de que no tiene bordes cortantes, clavos salientes o puntos de atrapamiento.

Limpieza y orden en la obra.

Relación de EPIs necesarios y cuya eficacia ha sido evaluada:

Guantes de cuero.

Ropa de trabajo

Casco de seguridad.

8.2. Señalización

Ficha técnica

Señales, indicadores, vallas y luces de seguridad utilizados en esta obra que indican, marcan la posición o señalizan de antemano todos los peligros.

En los planos que se adjuntan se especifica y detalla la posición de la señalización en la misma.

La señalización a utilizar en la obra está de acuerdo con principios profesionales, y se basa en los fundamentos de los códigos de señales, como son:

- 1) Que la señal sea de fácil percepción, visible, llamativa, para que llegue al interesado.
- 2) Que las personas que la perciben, vean lo que significa. Letreros como PELIGRO, CUIDADO, ALTO, una vez leídos, cumplen bien con el mensaje de señalización, porque de todos es conocido su significado.

El primer fundamento anterior, supone que hay que anunciar los peligros que se presentan en la obra, como se está haciendo.

El segundo fundamento consiste en que las personas perciban el mensaje o señal, lo que supone una educación preventiva o de conocimiento del significado de esas señales.

Señalización en la obra:

La señalización en la obra, es compleja y variada, utilizándose :

1) Por la localización de las señales o mensajes:

- ☐ Señalización externa. Utilizamos por un lado la señalización adelantada, anticipada, a distancia. Indica que puede una persona encontrarse con el peligro adicional de una obra. Y por otro la señalización de posición,

que marca el límite de la actividad edificatoria y lo que es interno o externo a la misma.

- ☐ Señalización interna. Para percepción desde el ámbito interno de la obra, con independencia de si la señal está colocada dentro o fuera de la obra.

2) Por el horario o tipo de visibilidad:

- ☐ Señalización diurna. Por medio de paneles, banderines rojos, bandas blancas o rojas, triángulos, vallas, etc.
- ☐ Señalización nocturna. A falta de la luz diurna, se utilizarán las mismas señales diurnas pero buscando su visibilidad mediante luz artificial.

3) Por los órganos de percepción de la persona, o sentidos corporales, utilizamos los siguientes tipos de señalización:

- ☐ Señalización visual. Se compone en base a la forma, el color y los esquemas a percibir visualmente, como por ejemplo las señales de tráfico.
- ☐ Señalización acústica. Se basa en sonidos estridentes, intermitentes o de impacto. Los utilizamos en vehículos o máquinas mediante pitos, sirenas o claxon.
- ☐ Señalización táctil. Se trata de obstáculos blandos colocados en determinados puntos, con los que se tropieza avisando de otros peligros mayores, (Por ejemplo cordeles, barandillas, etc.).

Medios principales de señalización de la obra

1) VALLADO: Dentro de esta obra se utilizarán vallados diversos, unos fijos y otros móviles, que delimitan áreas determinadas de almacenaje, circulación, zonas de evidente peligro, etc. El vallado de zonas de peligro debe complementarse con señales del peligro previsto.

2) BALIZAMIENTO: Se utilizará en esta obra para hacer visibles los obstáculos u objetos que puedan provocar accidentes. En particular, se usará en la implantación de pequeños trabajos temporales como para abrir un pozo, colocar un poste, etc.

3) SEÑALES: Las que se utilizarán en esta obra responden a convenios internacionales y se ajustan a la normativa actual. El objetivo es que sean conocidas por todos.

4) ETIQUETAS: En esta obra se utilizarán las señales que se estimen oportunas, acompañadas con frases que se pueden redactar en colores distintos, llamativos, que especifiquen peligros o indicaciones de posición o modo de uso del producto contenido en los envases.

Identificación y evaluación de riesgos con la valoración de la eficacia de la prevención adoptada y aplicada en esta protección colectiva

Riesgo	Probabilidad	Consecuencias	Calificación	Estado
Quemaduras	Baja	Dañino	Tolerable	Evitado
Golpes o cortes por manejo de herramientas manuales	Alta	Dañino	Importante	Evitado
Golpes o cortes por manejo de chapas metálicas	Alta	Dañino	Importante	Evitado

Medidas preventivas y protecciones técnicas adoptadas, tendentes a controlar y reducir los riesgos anteriores

La señalización de seguridad complementara, pero no sustituirá nunca a las medidas de prevención adoptadas en la obra.

No se utilizarán al mismo tiempo dos señales que puedan dar lugar a confusión.

Las señales serán de tamaño y dimensiones tales que permitan su clara visibilidad desde el punto más alejado desde el que deban ser vistas.

Si tienen que actuar los trabajadores personalmente dirigiendo provisionalmente el tráfico o facilitando su desvío, se procurará principalmente que:

- a) Sean trabajadores con carné de conducir.
- b) Estén protegidos con equipos de protección individual, señales luminosas o fluorescentes, de acuerdo con la normativa de tráfico.
- c) Utilicen prendas reflectantes según UNE-EN-471



d) Se sitúen correctamente en zonas iluminadas, de fácil visibilidad y protegidas del tráfico rodado.

Las tuberías por las que circulan flujos peligrosos estarán identificadas y señalizadas, para evitar errores o confusiones.

La señalización deberá permanecer mientras exista la situación que motiva su colocación.

Una vez finalizada la obra, se sustituirá la señalización provisional de obra por la señalización definitiva de viales.

Retirada de sobras de materiales, herramientas y restos de obra no colocados (piezas rotas, envoltorios, palets, etc.).

Deberán realizarse periódicamente revisiones de la señalización, para controlar el buen estado y la correcta aplicación de las mismas

Las señales serán retiradas cuando deje de existir la situación que las justificaba.

Relación de EPIs necesarios y cuya eficacia ha sido evaluada:

Ropa de trabajo

Chaleco reflectante.

Guantes de cuero.

Calzado de seguridad.

Casco de seguridad.

8.3.Instalación eléctrica provisional

Ficha técnica

La instalación provisional de obra estará de acuerdo con la ITC-BT-33 e instrucciones complementarias.

Todos los conjuntos de aparamenta empleados en las instalaciones de obras deben cumplir las prescripciones de la norma UNE-EN 60.349-4.

- En los locales de servicios (oficinas, vestuarios, locales sanitarios, etc.) serán aplicables las prescripciones técnicas recogidas en la ITC-BT-24.
- Las envolventes, aparamenta, la toma de corriente y los elementos de la instalación que estén a la intemperie, deberán tener como mínimo un grado de protección IP45 según UNE 20.324.

Identificación y evaluación de riesgos con la valoración de la eficacia de la prevención adoptada y aplicada en esta protección colectiva

Riesgo	Probabilidad	Consecuencias	Calificación	Estado
Heridas punzantes en manos	Baja	Dañino	Tolerable	Evitado
Caídas al mismo nivel	Media	Dañino	Moderado	Evitado
Electrocución; contactos eléctricos directos e indirectos	Baja	Dañino	Tolerable	Evitado
Trabajos con tensión	Baja	Dañino	Tolerable	Evitado
Intentar trabajar sin tensión pero sin cerciorarse de que está efectivamente interrumpida o que no puede conectarse inopinadamente	Baja	Dañino	Tolerable	Evitado
Mal funcionamiento de los mecanismos y sistemas de protección	Baja	Dañino	Tolerable	Evitado
Usar equipos inadecuados o deteriorados	Baja	Dañino	Tolerable	Evitado
Mal comportamiento o incorrecta instalación del sistema de protección contra contactos eléctricos indirectos en general, y de la toma de tierra en particular	Baja	Dañino	Tolerable	Evitado

Medidas preventivas y protecciones técnicas adoptadas, tendentes a controlar y reducir los riesgos anteriores

Para la prevención de posibles contactos eléctricos indirectos, el sistema de protección elegido es el de puesta a tierra de las masas y dispositivos de corte por intensidad de defecto (interruptores diferenciales).

Las medidas generales para la protección contra los choques eléctricos serán las indicadas en la ITC-BT-24, teniendo en cuenta:

a) Medidas de protección contra contactos directos: Se realizarán mediante protección por aislamiento de las partes activas o por medio de barreras o envolventes.

b) Medidas de protección contra contactos indirectos:

Cuando la protección de las personas contra los contactos indirectos está asegurada por corte automático de la alimentación, según esquema de alimentación TT, la tensión límite convencional debe ser una tensión de seguridad.

Cada base o grupo de bases de toma de corriente deben estar protegidos por dispositivos diferenciales de corriente diferencial residual asignada igual como máximo a 30 mA; o bien alimentadas a muy baja tensión de seguridad MBTS; o bien protegidas por separación eléctrica de los circuitos mediante un transformador individual.

A) Normas de prevención tipo para los cables.

El calibre o sección del cableado será el especificado en planos y de acuerdo a la carga eléctrica que ha de soportar en función de la maquinaria e iluminación prevista.

Los cables a emplear en acometidas e instalaciones exteriores serán de tensión asignada mínima 450/750V, con cubierta de policloropreno o similar, según UNE 21027 ó UNE 21150 y aptos para servicios móviles.

Para instalaciones interiores los cables serán de tensión asignada mínima 300/500V, según UNE 21027 ó UNE 21031 y aptos para servicios móviles.

Los cables no presentarán defectos apreciables (rasgones, repelones y similares.)No se admitirán tramos defectuosos en este sentido.

La distribución desde el cuadro general de obra a los cuadros secundarios (o de planta), se efectuará mediante canalizaciones enterradas.

En caso de efectuarse tendido de cables y mangueras, éste se realizará a una altura mínima de 2 m. en los lugares peatonales y de 5 m. en los de vehículos, medidos sobre el nivel del pavimento.



El tendido de los cables para cruzar viales de obra, como ya se ha indicado anteriormente, se efectuará enterrado. Se señalizará el -paso del cable- mediante una cubrición permanente de tablones que tendrán por objeto el proteger mediante reparto de cargas, y señalar la existencia del -paso eléctrico- a los vehículos. La profundidad de la zanja mínima, será entre 40 y 50 cm. ; el cable irá además protegido en el interior de un tubo rígido, bien de fibrocemento, bien de plástico rígido curvable en caliente.

Cuando se utilicen postes provisionales para colgar el cableado se tendrá especial cuidado de no ubicarlos a menos de 2.00 m de excavaciones y carreteras y los puntos de sujeción estarán perfectamente aislados.

No deberán permitirse, en ningún caso, las conexiones del cable con el enchufe sin la clavija correspondiente, prohibiéndose totalmente conectar directamente los hilos desnudos en las bases del enchufe.

No deberá nunca desconectarse "tirando" del cable.

B) Caso de tener que efectuar empalmes entre mangueras se tendrá en cuenta:

Todos los conjuntos de aparamenta empleados en las instalaciones de obras deben cumplir las prescripciones de la norma UNE-EN 60439 -4.

Las envolventes, aparamenta, las tomas de corriente y los elementos de la instalación que estén a la intemperie (incluidos los dispositivos para efectuar los empalmes entre mangueras), deberán tener como mínimo un grado de protección IP45, según UNE 20324.

C) Normas de prevención tipo para los interruptores.

Se ajustarán expresamente, a los especificados en el Reglamento Electrotécnico de Baja Tensión.

Todos los conjuntos empleados en las instalaciones de la obra deben cumplir las prescripciones de la norma UNE-EN 60439 -4.

Las envolventes, las tomas de corriente y los elementos de la instalación que estén a la intemperie, deberán tener como mínimo un grado de protección IP45, según UNE 20324.



Los interruptores se instalarán en el interior de cajas normalizadas, provistas de puerta de entrada con cerradura de seguridad.

Las cajas de interruptores poseerán adherida sobre su puerta una señal normalizada de -peligro, electricidad-.

Las cajas de interruptores serán colgadas, bien de los paramentos verticales, bien de -pies derechos- estables.

D) Normas de prevención tipo para los cuadros eléctricos.

Conforme se establece en la ITC-BT-33, en la alimentación de cada sector de distribución debe existir uno o varios dispositivos que aseguren las funciones de seccionamiento y de corte omnipolar en carga.

En la alimentación de todos los aparatos de utilización deben existir medios de seccionamiento y corte omnipolar en carga.

Los dispositivos de seccionamiento y de protección de los circuitos de distribución pueden estar incluidos en el cuadro principal o en cuadros distintos del principal.

Los dispositivos de seccionamiento de las alimentaciones de cada sector deben poder ser bloqueados en posición abierta (por ejemplo, por enclavamiento o ubicación en el interior de una envolvente cerrada con llave).

La alimentación de los aparatos de utilización debe realizarse a partir de cuadros de distribución, en los que se integren

Dispositivos de protección contra las sobre intensidades

Dispositivos de protección contra los contactos indirectos.

Bases de toma de corriente.

No se procederá al montaje del cuadro eléctrico sin proyecto.

La ubicación del cuadro eléctrico en general, así como los cuadros auxiliares, se realizarán en lugares perfectamente accesibles y protegidos.

Se protegerán del agua de lluvia mediante viseras eficaces como protección adicional.

Poseerán adherida sobre la puerta una señal normalizada de "Peligro Electricidad".



Las tomas de tierra de los cuadros eléctricos generales serán independientes.

Se dispondrá de un extintor de incendios de polvo seco en zona próxima al cuadro eléctrico.

Se comprobará diariamente el buen funcionamiento de disparo del diferencial.

Se colgarán pendientes de tableros de madera recibidos a los paramentos verticales o bien, a -pies derechos- firmes.

Los cuadros eléctricos de esta obra, estarán dotados de enclavamiento eléctrico de apertura.

E) Normas de prevención tipo para las tomas de energía.

Las tomas de corriente y los elementos de la instalación que estén a la intemperie, deberán tener como mínimo un grado de protección IP45, según UNE 20324.

Las tomas de corriente de los cuadros se efectuarán de los cuadros de distribución, mediante clavijas normalizadas blindadas (protegidas contra contactos directos) y siempre que sea posible, con enclavamiento.

Cada toma de corriente suministrará energía eléctrica a un solo aparato, máquina o máquina- herramienta.

La tensión siempre estará en la clavija -hembra-, nunca en la -macho-, para evitar los contactos eléctricos directos.

Las tomas de corriente no serán accesibles sin el empleo de útiles especiales o estarán incluidas bajo cubierta o armarios que proporcionen grado similar de inaccesibilidad.

F) Normas de prevención tipo para la protección de los circuitos.

La instalación poseerá todos los interruptores automáticos definidos en los planos como necesarios: Su cálculo se ha efectuado siempre minorando con el fin de que actúen dentro del margen de seguridad; es decir, antes de que el conductor al que protegen, llegue a la carga máxima admisible.

Los interruptores automáticos se hallarán instalados en todas las líneas de toma de corriente de los cuadros de distribución, así como en las de



alimentación a las máquinas, aparatos y máquinas- herramienta de funcionamiento eléctrico, tal y como queda reflejado en el esquema unifilar.

Los circuitos generales estarán igualmente protegidos con interruptores automáticos o magneto térmicos.

Todos los circuitos eléctricos se protegerán asimismo mediante disyuntores diferenciales.

Cada base o grupo de bases de toma de corriente deben estar protegidas por dispositivos diferenciales de corriente diferencial residual asignada igual como máximo a 30 mA; o bien alimentadas a muy baja tensión de seguridad MBTS; o bien protegidas por separación eléctrica de los circuitos mediante un transformador individual.

Cabe exceptuar la protección del dispositivo diferencial de la grúa torre que tendrá una corriente diferencial asignada residual de 300 mA, según se establece en la ITC-AEM-2 que regula estos equipos de trabajo.

G) Normas de prevención tipo para las tomas de tierra.

La toma de tierra se realizará siguiendo las especificaciones de la ITC-BT-18.

Para la toma de tierra de la obra se pueden utilizar electrodos formados por:

- barras, tubos;
- pletinas, conductores desnudos;
- placas;
- anillos o mallas metálicas constituidos por los elementos anteriores o sus combinaciones;
- armaduras de hormigón enterradas, con excepción de las armaduras pretensadas;
- otras estructuras enterradas que se demuestre que son apropiadas.

Los conductores de cobre utilizados como electrodos serán de construcción y resistencia eléctrica según la clase 2 de la normal UNE 21022.

El tipo y la profundidad de enterramiento de las tomas de tierra deben ser tales que la posible pérdida de humedad del suelo, la presencia del hielo u otros

efectos climáticos, no aumenten la resistencia de la toma de tierra por encima del valor previsto. La profundidad nunca será inferior a 0,50 m.

Los materiales utilizados y la realización de las tomas de tierra deben ser tales que no se vea afectada la resistencia mecánica y eléctrica por efecto de la corrosión de forma que comprometa las características del diseño de la instalación

Las canalizaciones metálicas de otros servicios (agua, líquidos o gases inflamables, calefacción central, etc.) no deben ser utilizadas como tomas de tierra por razones de seguridad.

Las envolventes de plomo y otras envolventes de cables que no sean susceptibles de deterioro debido a una corrosión excesiva, pueden ser utilizadas como toma de tierra, previa autorización del propietario, tomando las precauciones debidas para que el usuario de la instalación eléctrica sea advertido de los cambios del cable que podría afectar a sus características de puesta a tierra.

La sección de los conductores de tierra tienen que satisfacer las prescripciones del apartado 3.4 de la Instrucción ITC-BT-18.

Por la importancia que ofrece, desde el punto de vista de la seguridad la instalación provisional de toma de tierra, deberá ser obligatoriamente comprobada por el Director de la Obra o Instalador Autorizado en el momento de dar de alta la instalación para su puesta en marcha o en funcionamiento.

Personal técnicamente competente efectuará la comprobación de la instalación de puesta a tierra, al menos anualmente, en la época en la que el terreno esté más seco. Para ello, se medirá la resistencia de tierra, y se repararán con carácter urgente los defectos que se encuentren.

H) Normas de prevención tipo para líneas de alta tensión.

Si hubiera líneas de alta tensión, se desviarán de la obra. Si esto no fuera posible, se protegerán con fundas aislantes y con un apantallamiento indicado en el Reglamento de Alta Tensión, aprobado por Decreto 3151/1968, de 28 de noviembre.



Se tendrá en cuenta la zona de influencia de estas líneas, considerándose un radio mínimo de protección de 6 m. Dentro de esta zona existe un peligro grande de accidente eléctrico.

Si hubiera necesidad de trabajar en esta zona de influencia, se procurará hacerlo sin que por la línea circule corriente. Si esto no fuera posible, se avisará a la empresa que explota la línea y se trabajará bajo su supervisión. No se trabajará si existe riesgo latente.

Si las líneas fueran subterráneas, el radio de la zona crítica se reducirá a 2.00 m., tomándose idénticas medidas que para las líneas aéreas.

I) Normas de prevención tipo para la instalación de alumbrado.

Las masas de los receptores fijos de alumbrado, se conectarán a la red general de tierra mediante el correspondiente conductor de protección.

El alumbrado de la obra, cumplirá las especificaciones establecidas en la normativa actual.

La iluminación de los tajos será mediante proyectores ubicados sobre -pies derechos- firmes.

La energía eléctrica que deba suministrarse a las lámparas portátiles para la iluminación de tajos encharcados, (o húmedos), se servirá a través de un transformador de corriente con separación de circuitos que la reduzca a tensión de seguridad.

La iluminación de los tajos se situará a una altura en torno a los 2 m., medidos desde la superficie de apoyo de los operarios en el puesto de trabajo.

La iluminación de los tajos, siempre que sea posible, se efectuará cruzada con el fin de disminuir sombras.

Las zonas de paso de la obra estarán permanentemente iluminadas evitando rincones oscuros.

J) Normas de seguridad tipo, de aplicación durante el mantenimiento y reparaciones de la instalación eléctrica provisional de obra.

Todo equipo eléctrico se revisará periódicamente por personal electricista, en posesión de carné profesional correspondiente.



Toda la maquinaria eléctrica se revisará periódicamente, y en especial, en el momento en el que se detecte un fallo, momento en el que se la declarará - fuera de servicio- mediante desconexión eléctrica y el cuelgue del rótulo correspondiente en el cuadro de gobierno.

La maquinaria eléctrica, será revisada por personal especialista en cada tipo de máquina.

Las reparaciones jamás se realizarán bajo corriente. Antes de realizar una reparación se quitarán los interruptores de sobre intensidad, colocando en su lugar el cartel de " no conectar, hombres trabajando en la red".

La ampliación o modificación de líneas, cuadros y similares sólo la efectuarán los electricistas.

Las herramientas estarán aisladas.

Las herramientas eléctricas estarán dotadas de grado de aislamiento II o alimentadas a tensión de seguridad.

Equipos de protección individual

Relación de EPIs necesarios y cuya eficacia ha sido evaluada:

Casco de seguridad

Calzado aislante (conexiones).

Calzado de seguridad.

Guantes aislantes.

Ropa de trabajo.

Arnés de seguridad (para trabajos en altura).

Alfombra aislante.

Comprobadores de tensión.

Herramientas aislantes.

8.4. Marquesinas

Ficha técnica

Protección colectiva, colocada en la primera planta de estructura (y posteriormente en la planta donde se requiera) cuya misión es proteger a los operarios que trabajan en el nivel inferior, de la caída de materiales y herramientas.

Identificación y evaluación de riesgos con la valoración de la eficacia de la prevención adoptada y aplicada en esta protección colectiva

Riesgo	Probabilidad	Consecuencias	Calificación	Estado
Caída de personas a distinto nivel	Baja	Extremadamente dañino	Moderado	Evitado
Caída de personas al mismo nivel	Media	Dañino	Moderado	Evitado
Caída de objetos a niveles inferiores	Baja	Extremadamente dañino	Moderado	Evitado
Sobreesfuerzos	Alta	Ligeramente dañino	Moderado	Evitado
Golpes o cortes por manejo de herramientas manuales	Baja	Dañino	Tolerable	Evitado

Medidas preventivas y protecciones técnicas adoptadas, tendentes a controlar y reducir los riesgos anteriores

La marquesina deberá proyectarse, montarse y mantenerse convenientemente de manera que se evite que se desplomen o se desplacen accidentalmente.

Cuando se trate de marquesinas que dispongan del marcado CE, por serles de aplicación una normativa específica en materia de comercialización, el citado plan podrá ser sustituido por las instrucciones específicas del fabricante, proveedor o suministrador, sobre el montaje, la utilización y el desmontaje de los equipos, salvo que estas operaciones se realicen de forma o en condiciones o circunstancias no previstas en dichas instrucciones.

La marquesina la colocará personal cualificado.

Deberán cumplir las siguientes características:

- a) Longitud mínima de vuelo 2,5 metros desde el borde del forjado.
- b) Separación máxima entre mordazas de 2 metros.

c) Resistencia a un impacto sobre su superficie, igual o menor de 600 Kg / m².

Las marquesinas estarán formadas por plataformas de tablones de 50 mm de espesor, separados ligeramente entre ellos, de forma que en caso de lluvia impidan que se formen acumulaciones de agua en su superficie, pero al mismo tiempo tendrán que impedir que la herramienta material que impacta en ella, pueda colocarse entre los intersticios de los tablones de la plataforma.

Para que ésta protección cumpla con lo programado, su longitud deberá ser igual a la fachada (exterior y/o interior) del edificio en construcción.

Los elementos de apoyo de la marquesina estarán protegidos contra el riesgo de deslizamiento y que la superficie portante tendrá capacidad suficiente.

Las marquesinas sólo podrán ser montadas, desmontadas o modificadas sustancialmente bajo la dirección de una persona con una formación universitaria o profesional que lo habilite para ello, y por trabajadores que hayan recibido una formación adecuada y específica para las operaciones previstas, que les permita enfrentarse a riesgos específicos:

- a) La comprensión del plan de montaje, desmontaje o transformación de la marquesina.
- b) La seguridad durante el montaje, el desmontaje o la transformación de la marquesina.
- c) Las medidas de prevención de riesgos de caída de personas o de objetos.
- d) Las medidas de seguridad en caso de cambio de las condiciones meteorológicas que pudiesen afectar negativamente a la seguridad de la marquesina.
- e) Las condiciones de carga admisible.
- f) Cualquier otro riesgo que entrañen las mencionadas operaciones de montaje, desmontaje y transformación.

Tanto los trabajadores afectados como la persona que supervise dispondrán del plan de montaje y desmontaje mencionado, incluyendo cualquier instrucción que pudiera contener.

La marquesina será montada, desmontada o modificada sustancialmente bajo la dirección de una persona con una formación universitaria o profesional que



lo habilite para ello, y por trabajadores que hayan recibido una formación adecuada y específica para las operaciones previstas.

La marquesina será inspeccionada por una persona con una formación universitaria o profesional que lo habilite para ello:

- a) Antes de su puesta en servicio.
- b) A continuación, periódicamente.
- c) Tras cualquier modificación, periodo de no-utilización, exposición a la intemperie, sacudidas sísmicas, o cualquier otra circunstancia que hubiera podido afectar a su resistencia o a su estabilidad.

Limpieza y orden en la obra.

Relación de EPIs necesarios y cuya eficacia ha sido evaluada:

Ropa de trabajo.

Casco de seguridad.

Calzado de seguridad.

Guantes de cuero.

8.5. Barandillas

Ficha técnica

Se colocarán barandillas en el perímetro de todas las plantas del inmueble, así como en los huecos interiores del mismo que represente un riesgo potencial de caída, a medida que se van realizando.

Así mismo se colocarán barandillas en el perímetro de la zona de excavación y en todos aquellos puntos de la obra donde exista un potencial riesgo de caída.

Las escaleras estarán todas ellas con barandillas tanto en las rampas como en las mesetas.

Identificación y evaluación de riesgos con la valoración de la eficacia de la prevención adoptada y aplicada en esta protección colectiva

Riesgo	Probabilidad	Consecuencias	Calificación	Estado
Caída de personas a distinto nivel	Media	Dañino	Moderado	Evitado
Caída de personas al mismo nivel	Media	Dañino	Moderado	Evitado
Caída de objetos a niveles inferiores	Baja	Extremadamente dañino	Moderado	Evitado
Sobreesfuerzos	Alta	Ligeramente dañino	Moderado	Evitado
Golpes o cortes por manejo de herramientas manuales	Alta	Dañino	Importante	Evitado

Medidas preventivas y protecciones técnicas adoptadas, tendentes a controlar y reducir los riesgos anteriores

La protección del riesgo de caída al vacío por el borde perimetral en las plantas ya desencofradas, por las aberturas en fachada o por el lado libre de las escaleras de acceso se realizará mediante la colocación de barandillas.

La obligatoriedad de su utilización se deriva de lo dispuesto en la Ordenanza General de Seguridad e Higiene en el Trabajo en sus artículos 17, 21 y 22 y la Ordenanza Laboral de la Construcción, Vidrio y Cerámica en su artículo 187 y el RD 1627/1997.

La barandilla la colocará personal cualificado.

La barandilla, plintos y rodapiés serán de materiales rígidos y resistentes.

La altura de la barandilla será de 90 cm. sobre el nivel del forjado y estará formada por una barra horizontal, listón intermedio y rodapié de 15 cm. de altura.

Serán capaces de resistir una carga de 150 Kg. por metro lineal.

La disposición y sujeción de la misma al forjado se realizará según lo dispuesto en Planos.

La barandilla sólo podrá ser montadas, desmontadas o modificadas sustancialmente bajo la dirección de una persona con una formación



universitaria o profesional que lo habilite para ello, y por trabajadores que hayan recibido una formación adecuada y específica para las operaciones previstas, que les permita enfrentarse a riesgos específicos :

- a) La comprensión del plan de montaje, desmontaje o transformación de la barandilla.
- b) La seguridad durante el montaje, el desmontaje o la transformación de la barandilla.
- c) Las medidas de prevención de riesgos de caída de personas o de objetos.
- d) Las medidas de seguridad en caso de cambio de las condiciones meteorológicas que pudiesen afectar negativamente a la seguridad de la barandilla.
- e) Las condiciones de carga admisible.
- f) Cualquier otro riesgo que entrañen las mencionadas operaciones de montaje, desmontaje y transformación.

La barandilla inspeccionará periódicamente, para prevenir fallos o faltas de medidas de seguridad.

Los elementos que denoten algún fallo técnico o mal comportamiento se desmontarán de inmediato para su reparación (o sustitución).

Limpieza y orden en la obra.

Relación de EPIs necesarios y cuya eficacia ha sido evaluada:

Casco de seguridad.

Calzado de seguridad.

Guantes de cuero.

Arnés de seguridad.

Ropa de trabajo.

8.6. Redes

8.6.1. Red de seguridad para uso horizontal

Ficha técnica

La red de seguridad para uso horizontal está destinada a evitar la caída de operarios y materiales por los huecos de los forjados o por el perímetro del forjado.

Se colocará en esta obra por considerarse que desde el punto de vista de la seguridad es la más conveniente.

Identificación y evaluación de riesgos con la valoración de la eficacia de la prevención adoptada y aplicada en esta protección colectiva

Riesgo	Probabilidad	Consecuencias	Calificación	Estado
Caída de personas a distinto nivel	Baja	Extremadamente dañino	Moderado	Evitado
Caída de personas al mismo nivel	Media	Dañino	Moderado	Evitado
Caída de objetos a niveles inferiores	Baja	Extremadamente dañino	Moderado	Evitado
Sobreesfuerzos	Alta	Ligeramente dañino	Moderado	Evitado
Golpes o cortes por manejo de herramientas manuales	Baja	Dañino	Tolerable	Evitado

Medidas preventivas y protecciones técnicas adoptadas, tendentes a controlar y reducir los riesgos anteriores

A) Criterios de utilización de las redes en esta obra:

a) Redes horizontales

Las cuerdas laterales estarán sujetas fuertemente a los estribos embebidos en el forjado.

Las cuerdas perimetrales estarán sujetas fuertemente mediante ganchos a los puntales del encofrado y aproximadamente a un metro por debajo del propio forjado, cubriendo toda la superficie de encofrado.

El anclaje de los soportes a la obra puede hacerse de las siguientes maneras:

a.1 Para las operaciones de encofrado, ferrallado, hormigonado y desencofrado en las estructuras de hormigón armado, la red se sujetara a un soporte metálico, que a su vez se fija a la estructura del edificio.

a.2 Para el montaje de estructuras metálicas y cubiertas, la red ira colocada en estructura metálica debajo de las zonas de trabajo.

La puesta en obra de la red debe hacerse de manera práctica y fácil.

La cuerda perimetral de la red debe recibir en diferentes puntos, aproximadamente cada metro, los medios de fijación o soportes previstos para la puesta en obra de la red y deberá estar obligatoriamente conforme a la legislación vigente y ser de un material de características análogas al de la red que se utiliza.

La red se fijara a los soportes desde diversos puntos de la cuerda límite o perimetral, con la ayuda de estribos adecuados, u otros medios de fijación que ofrezcan las mismas garantías, tal como tensores, mosquetones con cierre de seguridad, etc.

Esta protección colectiva se emplean en la fase de estructura para proteger las caídas de personas a distinto nivel.

La red será de poliamida, de 100 x 100 mm.

La cuerda perimetral de seguridad será como mínimo de 10 mm. y los módulos de red serán atados entre si con cuerda de poliamida o poliéster como mínimo de 3 mm.

B) Puesta en obra y montaje:

Revisión de redes, soportes y accesorios: En primer lugar, se debe comprobar que el tipo y calidad de la red (material, luz de malla, diámetro de la cuerda, etc.), soportes y accesorios son los elegidos y vienen completos.

Se comprobará el estado de la red (posibles roturas, empalmes o uniones, y resistencia), el de los soportes (deformaciones permanentes, corrosión y pintura) y el de los accesorios (lo citado según cuerdas o metálicos). También se deberá comprobar si los anclajes de la estructura están en condiciones para el montaje.



Almacenamiento en la obra hasta su montaje: Las redes deben almacenarse bajo cubierto, si es posible en envoltura opaca (si no están envueltas no deben colocarse sobre el suelo) y lejos de fuentes de calor.

Los soportes y elementos metálicos deben colocarse en lugares en que no puedan sufrir golpes ni deterioros por otros materiales y protegidos contra la humedad. Los pequeños accesorios deben estar en cajas.

Previsión de equipos de protección individual y andamios auxiliares a emplear en el montaje: El montaje suele implicar un trabajo al borde del vacío por lo que se preverán los arneses de seguridad necesarios para los montadores, con el largo de cuerda adecuado, así como los puntos o zonas de anclaje de los mismos, de forma que se evite en todo momento la caída libre. Asimismo, se tendrán previstos y dispuestos, en su caso, los andamios auxiliares de puesta en obra de los soportes.

Las redes sólo podrán ser montadas o modificadas sustancialmente bajo la dirección de una persona con una formación universitaria o profesional que lo habilite para ello, y por trabajadores que hayan recibido una formación adecuada y específica para las operaciones previstas, que les permita enfrentarse a riesgos específicos :

- a) La comprensión del plan de montaje o transformación de la red.
- b) La seguridad durante el montaje o la transformación de la red.
- c) Las medidas de prevención de riesgos de caída de personas o de objetos.
- d) Las medidas de seguridad en caso de cambio de las condiciones meteorológicas que pudiesen afectar negativamente a la seguridad de la red.
- e) Las condiciones de carga admisible.
- f) Cualquier otro riesgo que entrañen las mencionadas operaciones de montaje y transformación.

Una vez finalizada la colocación, debe ser revisado, al menos en sus aspectos fundamentales: soportes, anclajes, accesorios, red, uniones, obstáculos, ausencia de huecos, etc.

C) Revisiones y pruebas periódicas:

Después de cada movimiento de las redes debe revisarse la colocación de sus distintos elementos y uniones, comprobándose, además, la ausencia de obstáculos y huecos.

Dada la variable degradación que sufren las redes a causa de su utilización, conviene realizar, si es posible, al menos lo siguiente:

c.1 Recabar del fabricante o suministrador la duración estimada para el tipo de red concreto y, si dispone de datos en el ambiente y zona en que se está utilizando la red.

c.2 La recopilación, por parte del usuario, de datos reales de duración en otras obras puede ser un excelente complemento del punto anterior.

Revisiones después de recibir impactos próximos al límite de uso:

Después de un impacto de energía próxima al límite admisible, se debe comprobar el estado de la red (rotura de cuerdas, de nudos, deformación y fecha permanente) y el de los soportes, anclajes y accesorios (roturas, deformaciones permanentes, grietas en soldaduras). Si se encuentra alguno de los defectos citados se estudiará su posible reparación siempre que se garanticen las condiciones mínimas exigidas.

Limpieza de objetos caídos sobre la red:

Los objetos o materiales que caen normalmente sobre la red deben ser retirados con la frecuencia que se requiera, según los casos, de forma que nunca impliquen un riesgo para las personas que pudieran caer, un daño a la propia red o una sobrecarga excesiva permanente sobre la misma.

D) Operaciones de desmontaje:

Las redes sólo podrán ser desmontadas bajo la dirección de una persona con una formación universitaria o profesional que lo habilite para ello, y por trabajadores que hayan recibido una formación adecuada y específica para las operaciones previstas, que les permita enfrentarse a riesgos específicos :



- a) La comprensión del plan de desmontaje o transformación de la red.
- b) La seguridad durante el desmontaje o la transformación de la red.
- c) Las medidas de prevención de riesgos de caída de personas o de objetos.
- d) Las medidas de seguridad en caso de cambio de las condiciones meteorológicas que pudiesen afectar negativamente a la seguridad de la red.
- e) Las condiciones de carga admisible.
- f) Cualquier otro riesgo que entrañen las mencionadas operaciones de montaje, desmontaje y transformación.

Debe procederse en sentido inverso al montaje, utilizando siempre la protección personal.

Almacenamiento en obra hasta su transporte al almacén:

Se debe realizar en condiciones similares a las que se utilizaron en la llegada de las redes. Las redes se empaquetarán, limpiándolas previamente de los objetos que hayan quedado retenidos entre las mallas.

Transporte en condiciones adecuadas.

El transporte a otra obra o al almacén debe realizarse de forma que las redes no sufran deterioro por enganchones o roturas y que los soportes no se deformen, sufran impactos o esfuerzos inadecuados. Los pequeños accesorios deben transportarse en cajas para evitar pérdidas.

Conviene que las redes de protección vayan de la obra al almacén y no directamente a otra obra, para que puedan ser sometidas a una revisión a fondo todos sus elementos.

E) Almacenamiento y mantenimiento:

Una vez las redes en el almacén, debe procederse a la detallada revisión de los elementos textiles y metálicos, realizándose, en su caso, las reparaciones necesarias. Caso de que no sea posible la reparación en condiciones que garanticen la función protectora a que están destinadas, deben desecharse.

Los elementos metálicos que hayan sido utilizados en obra y que no lleven otra protección anticorrosiva, deben pintarse al menos una vez cada año. Todos los elementos se almacenarán al abrigo de la intemperie. Las redes estarán, además, fuera del alcance de la luz y de fuentes de calor, limpias de objetos,



sin contacto directo con el suelo y en zonas con el menor grado posible de humedad.

Relación de EPIs necesarios y cuya eficacia ha sido evaluada:

Casco de seguridad.

Calzado de seguridad.

Guantes de cuero.

Arnés de seguridad.

Ropa de trabajo.

8.6.2. Red de seguridad para horca o pescante

Ficha técnica

La protección del riesgo de caída al vacío por el borde perimetral del forjado en los trabajos de estructura y desencofrado, se hará mediante la utilización de redes de horca perimetrales.

La utilización de redes en esta obra tiene por objeto:

- a) Impedir la caída de personas u objetos.
- b) Limitar la caída de personas y objetos.

Identificación y evaluación de riesgos con la valoración de la eficacia de la prevención adoptada y aplicada en esta protección colectiva

Riesgo	Probabilidad	Consecuencias	Calificación	Estado
Caída de personas a distinto nivel	Baja	Extremadamente dañino	Moderado	Evitado
Caída de personas al mismo nivel	Media	Dañino	Moderado	Evitado
Caída de objetos a niveles inferiores	Baja	Extremadamente dañino	Moderado	Evitado
Sobreesfuerzos	Alta	Ligeramente	Moderado	Evitado



		dañino		
Golpes o cortes por manejo de herramientas manuales	Baja	Dañino	Tolerable	Evitado

Medidas preventivas y protecciones técnicas adoptadas, tendentes a controlar y reducir los riesgos anteriores

A) Criterios de utilización de las redes en esta obra:

Se colocará red en fachadas y en el patio.

La red dispondrá de marcado CE y de las instrucciones específicas del fabricante, proveedor o suministrador, sobre el montaje, la utilización y el desmontaje de la red. En caso de no disponer de marcado CE deberá existir un plan de montaje, de utilización y de desmontaje o un plan de aplicación generalizada, completado con elementos correspondientes a los detalles específicos del andamio de que se trate.

La protección del riesgo de caída al vacío por el borde perimetral del forjado en los trabajos de estructura y desencofrado, se hará mediante la utilización de redes de horca perimetrales.

Esta protección colectiva se emplea en la fase de estructura para proteger las caídas de personas a distinto nivel.

La red será de poliamida, de 100 x 100 mm. , con soportes tipo horca colocadas a 4,50 m., salvo que el replanteo no lo permita. En ningún caso los pescantes rebasarán los 5,00 m. de separación.

El extremo inferior de la red se amarrará a horquillas metálicas embebidas en el forjado separadas como máximo 1,00 m., el atado de los módulos entre sí será con cuerda de poliamida de diámetro 3 mm.

La cuerda perimetral de seguridad será como mínimo de 10 mm. Y los módulos de red serán atados entre sí con cuerda de poliamida o poliéster como mínimo de 3 mm.

La red dispondrá, unida a la cuerda perimetral y del mismo diámetro de aquella, de cuerdas auxiliares de longitud suficiente para su atado a pilares o elementos fijos de la estructura.

Los soportes metálicos estarán constituidos por tubos de 50 mm. De diámetro, anclados al forjado a través de la base de sustentación la cual se sujetará

mediante dos puntales suelo-techo o perforando el forjado mediante pasadores.

Las redes se instalarán, como máximo, 6 metros por debajo del nivel de realización de tareas, debiendo elevarse a medida que la obra gane altura.

La puesta en obra de la red tipo horca debe hacerse de manera práctica y fácil. Es necesario dejar un espacio de seguridad entre la red y el suelo, o entre la red y cualquier obstáculo, en razón de la elasticidad de la misma.

Las redes serán instaladas de manera que impidan una caída libre de más de 6 m. Como el centro de gravedad de un hombre está a un metro del suelo y la caída libre del mismo sobre la red no deberá sobrepasar los 6 m de altura, dicha red deberá estar como máximo a 7 m por debajo del centro de gravedad del hombre en cuestión. La deformación producida en la red por efecto de la caída, origina una flecha 'F'. Según ensayos realizados por el I.N.R.S., dicha flecha debe estar comprendida entre $0,85 < F < 1,43$ m.

B) Puesta en obra y montaje:

Revisión de redes, soportes y accesorios: En primer lugar, se debe comprobar que el tipo y calidad de la red (material, luz de malla, diámetro de la cuerda, etc.), soportes y accesorios son los elegidos y vienen completos.

Se comprobará el estado de la red (posibles roturas, empalmes o uniones, y resistencia), el de las horcas o pescantes (deformaciones permanentes, corrosión y pintura) y el de los accesorios (lo citado según cuerdas o metálicos). También se deberá comprobar si los anclajes de la estructura están en condiciones para el montaje.

Almacenamiento en la obra hasta su montaje: Las redes deben almacenarse bajo cubierto, si es posible en envoltura opaca (sino están envueltas no deben colocarse sobre el suelo) y lejos de fuentes de calor.

Los soportes y elementos metálicos deben colocarse en lugares en que no puedan sufrir golpes ni deterioros por otros materiales y protegidos contra la humedad. Los pequeños accesorios deben estar en cajas.

Previsión de equipos de protección individual y andamios auxiliares a emplear en el montaje: El montaje suele implicar un trabajo al borde del vacío por lo que se preverán los arneses de seguridad necesarios para los montadores, con el largo de cuerda adecuado, así como los puntos o zonas de anclaje de los



mismos, de forma que se evite en todo momento la caída libre. Asimismo, se tendrán previstos y dispuestos, en su caso, los andamios auxiliares de puesta en obra de los soportes.

Las redes sólo podrán ser montadas o modificadas sustancialmente bajo la dirección de una persona con una formación universitaria o profesional que lo habilite para ello, y por trabajadores que hayan recibido una formación adecuada y específica para las operaciones previstas, que les permita enfrentarse a riesgos específicos:

- a) La comprensión del plan de montaje o transformación de la red.
- b) La seguridad durante el montaje o la transformación de la red.
- c) Las medidas de prevención de riesgos de caída de personas o de objetos.
- d) Las medidas de seguridad en caso de cambio de las condiciones meteorológicas que pudiesen afectar negativamente a la seguridad de la red.
- e) Las condiciones de carga admisible.
- f) Cualquier otro riesgo que entrañen las mencionadas operaciones de montaje y transformación.

Una vez finalizada la colocación, debe ser revisado, al menos en sus aspectos fundamentales: soportes, anclajes, accesorios, red, uniones, obstáculos, ausencia de huecos, etc.

C) Izado de la red tipo horca:

El sistema de izado del mástil y red en una estructura de hormigón armado se realiza de la siguiente manera:

- c.1 Colocar la eslinga por debajo del brazo del mástil.
- c.2 Aflojar cualquier tipo de anclaje del mástil, de forma que no tenga ningún obstáculo para el deslizamiento vertical del mismo.
- c.3 Desatar la cuerda de sustentación de la red, sujetándola del extremo para evitar que se salga de las poleas.
- c.4 Tregar el mástil hasta la altura correspondiente del forjado a construir.
- c.5 Fijar los mástiles a los anclajes.
- c.6 Soltar la parte inferior de la red.

c.7 Tregar la red tirando de la cuerda y atarla al mástil convenientemente.

c.8 Enganchar la parte inferior de la red al último forjado construido.

D) Revisiones y pruebas periódicas:

Después de cada movimiento de las redes debe revisarse la colocación de sus distintos elementos y uniones, comprobándose, además, la ausencia de obstáculos y huecos.

Dada la variable degradación que sufren las redes a causa de su utilización, conviene realizar, si es posible, al menos lo siguiente:

d.1 Recabar del fabricante o suministrador la duración estimada para el tipo de red concreto y, si dispone de datos en el ambiente y zona en que se está utilizando la red.

d.2 La recopilación, por parte del usuario, de datos reales de duración en otras obras puede ser un excelente complemento del punto anterior.

Revisiones después de recibir impactos próximos al límite de uso:

Después de un impacto de energía próxima al límite admisible, se debe comprobar el estado de la red (rotura de cuerdas, de nudos, deformación y fecha permanente) y el de los soportes, anclajes y accesorios (roturas, deformaciones permanentes, grietas en soldaduras). Si se encuentra alguno de los defectos citados se estudiará su posible reparación siempre que se garanticen las condiciones mínimas exigidas.

Limpieza de objetos caídos sobre la red:

Los objetos o materiales que caen normalmente sobre la red deben ser retirados con la frecuencia que se requiera, según los casos, de forma que nunca impliquen un riesgo para las personas que pudieran caer, un daño a la propia red o una sobrecarga excesiva permanente sobre la misma.

E) Operaciones de desmontaje:

Las redes sólo podrán ser desmontadas bajo la dirección de una persona con una formación universitaria o profesional que lo habilite para ello, y por trabajadores que hayan recibido una formación adecuada y específica para las operaciones previstas, que les permita enfrentarse a riesgos específicos:



- a) La comprensión del plan de desmontaje o transformación de la red.
- b) La seguridad durante el desmontaje o la transformación de la red.
- c) Las medidas de prevención de riesgos de caída de personas o de objetos.
- d) Las medidas de seguridad en caso de cambio de las condiciones meteorológicas que pudiesen afectar negativamente a la seguridad de la red.
- e) Las condiciones de carga admisible.
- f) Cualquier otro riesgo que entrañen las mencionadas operaciones de montaje, desmontaje y transformación.

Debe procederse en sentido inverso al montaje, utilizando siempre la protección personal.

Almacenamiento en obra hasta su transporte al almacén:

Se debe realizar en condiciones similares a las que se utilizaron en la llegada de las redes. Las redes se empaquetarán, limpiándolas previamente de los objetos que hayan quedado retenidos entre las mallas.

Transporte en condiciones adecuadas:

El transporte a otra obra o al almacén debe realizarse de forma que las redes no sufran deterioro por enganchones o roturas y que los soportes no se deformen, sufran impactos o esfuerzos inadecuados. Los pequeños accesorios deben transportarse en cajas para evitar pérdidas.

Conviene que las redes de protección vayan de la obra al almacén y no directamente a otra obra, para que puedan ser sometidas a una revisión a fondo todos sus elementos.

F) Almacenamiento y mantenimiento:

Una vez las redes en el almacén, debe procederse a la detallada revisión de los elementos textiles y metálicos, realizándose, en su caso, las reparaciones necesarias. Caso de que no sea posible la reparación en condiciones que garanticen la función protectora a que están destinadas, deben desecharse.

Los elementos metálicos que hayan sido utilizados en obra y que no lleven otra protección anticorrosiva, deben pintarse al menos una vez cada año. Todos los



elementos se almacenarán al abrigo de la intemperie. Las redes estarán, además, fuera del alcance de la luz y de fuentes de calor, limpias de objetos, sin contacto directo con el suelo y en zonas con el menor grado posible de humedad.

Relación de EPIs necesarios y cuya eficacia ha sido evaluada:

Casco de seguridad.

Calzado de seguridad.

Guantes de cuero.

Arnés de seguridad.

Ropa de trabajo.

8.7. Pasarelas de seguridad

Ficha técnica

Se utilizarán las pasarelas como elementos de protección colectiva para navegar con seguridad por zanjas de cimentación, cimentaciones, forjados en construcción y en general por aquellos sitios o lugares en los que la circulación de las personas no se realice sobre suelo uniforme y estable.

También se utilizan pasarelas para salvar pequeños desniveles.

Identificación y evaluación de riesgos con la valoración de la eficacia de la prevención adoptada y aplicada en esta protección colectiva

Riesgo	Probabilidad	Consecuencias	Calificación	Estado
Caídas a distinto nivel	Baja	Extremadamente dañino	Moderado	Evitado
Caídas al mismo nivel	Media	Dañino	Moderado	Evitado
Atrapamientos	Baja	Extremadamente dañino	Moderado	Evitado
Sobreesfuerzos	Alta	Ligeramente dañino	Moderado	Evitado
Los inherentes al trabajo	Baja	Dañino	Tolerable	Evitado

que debe desempeñarse sobre ellos				
--------------------------------------	--	--	--	--

Medidas preventivas y protecciones técnicas adoptadas, tendentes a controlar y reducir los riesgos anteriores

En los trabajos en altura es preceptivo el arnés de seguridad para el que se habrán previsto puntos fijos de enganche en la estructura con la necesaria resistencia.

La pasarela la realizará personal cualificado.

La pasarela utilizada en esta obra tendrá una anchura mínima de 60 cm.

Los elementos que la componen estarán dispuestos de manera que ni se puedan separar entre sí, ni se puedan deslizar de sus puntos de apoyo. Para ello es conveniente disponer de topes en sus extremos, que eviten deslizamientos.

Ninguna de las partes de la pasarela podrá sufrir una flexión exagerada o desigual.

La pasarela deberá tener la suficiente resistencia y estabilidad.

Los tablones que formen la plataforma no poseerán defectos visibles, ni nudos que mermen su resistencia, tendrán buen aspecto. Estarán limpios, de tal forma, que puedan apreciarse los defectos por uso.

Se recomienda evitar pisar por los tableros excesivamente alabeados, que deberán desecharse de inmediato antes de su puesta.

Queda prohibido la utilización de la pasarela sin antes haber cubierto el riesgo de caída desde altura mediante la instalación o rectificación de las redes y la instalación de barandillas.

La pasarela estará provista de barandillas resistentes de 90 cms. de altura con listón intermedio y rodapiés de mínimo 15 cm. de altura.

Se eliminarán los cascotes o escombros, para reducir el riesgo de tropezones o deslizamientos.

Si la pasarela se utiliza en las cubiertas o tejados en pendiente deberá estar provista de ganchos para su fijación a la estructura. Sobre los tablones que forman su piso se dispondrán listones transversales que impidan el deslizamiento.



La plataforma se inspeccionará diariamente por el Capataz, Encargado o Servicio de Prevención, antes del inicio de los trabajos, para prevenir fallos o faltas de medidas de seguridad.

Los elementos que componen la pasarela y que denoten algún fallo técnico o mal comportamiento se desmontarán de inmediato para su reparación (o sustitución).

Se prohibirá expresamente correr por las plataformas, para evitar los accidentes por caída.

Se prohibirá la circulación bajo cargas suspendidas.

Limpieza y orden en la obra.

Relación de EPIs necesarios y cuya eficacia ha sido evaluada:

Casco de seguridad.

Calzado de seguridad.

Guantes de cuero.

Ropa de trabajo.

8.8. Sistema B3

8.8.1. Líneas de vida sistema B3

Línea de vida horizontal encofradores sistema B3

Ficha técnica

Los cables de seguridad mediante el sistema B3, se utilizarán como medio de seguridad para evitar las caídas durante las operaciones de encofrado de forjados.

Una vez montados en la obra y antes de su utilización, serán examinados y probados con vistas a la verificación de sus características y a la seguridad del trabajo de los mismos.

Estas pruebas se repetirán cada vez que éstos sean objetos de traslado, modificaciones o reparaciones de importancia.

Identificación y evaluación de riesgos con la valoración de la eficacia de la prevención adoptada y aplicada en esta protección colectiva

Riesgo	Probabilidad	Consecuencias	Calificación	Estado
Caída de personas a distinto nivel	Media	Ligeramente dañino	Tolerable	Evitado
Caída de personas al mismo nivel	Media	Dañino	Moderado	Evitado
Cortes	Alta	Ligeramente dañino	Moderado	Evitado

Medidas preventivas y protecciones técnicas adoptadas, tendentes a controlar y reducir los riesgos anteriores

La línea de vida horizontal para encofradores mediante el sistema B3 empleado será de buena calidad y resistencia adecuada.

La línea de vida horizontal para encofradores mediante el sistema B3 será instalado por personal cualificado para ello.

No deben trabajar a una carga superior a 1/8 de su resistencia a la rotura.

Se instruirá al personal sobre su utilización y sus riesgos.

Los cables habrán de ser de fabricantes de reconocida solvencia.

Las empresas usuarias de las instalaciones ofrecerán garantía respecto al buen funcionamiento, conservación y adecuación de todos los mecanismos y elementos del conjunto, empleo a este objeto del personal competente y seguridad de los propios trabajadores. Las oportunas autorizaciones serán solicitadas por las empresas usuarias de las instalaciones, justificando los mencionados extremos, de la Dirección General de Trabajo, la cual resolverá con los asesoramientos convenientes.

En los trabajos excepcionales se tomarán medidas especiales para asegurar a los trabajadores contra los peligros de la rotura eventual de los cables.

Queda prohibido el empleo de cables y cuerdas empalmadas, así como el de cables y cadenas que tengan un lazo o nudo.

Podrá efectuarse el empalme de cables metálicos en instalaciones utilizadas únicamente para materiales cuando sea de necesidad en razón a la gran longitud de los mismos o en otros casos excepcionales, siempre que las

operaciones de empalme sean realizadas en debida forma por personal especializado; que la resistencia del empalme no resulte inferior a la del cable, y que la empresa usuaria de la instalación ofrezca garantías suficientes en lo que se refiere a la seguridad de los trabajadores.

La línea de vida horizontal para encofradores mediante el sistema $\beta 3$ se inspeccionarán diariamente por el Capataz, Encargado o Servicio de Prevención, antes del inicio de los trabajos, para prevenir fallos o faltas de medidas de seguridad.

Los elementos que denoten algún fallo técnico o mal comportamiento se desmontarán de inmediato para su reparación (o sustitución).

Limpieza y orden en la obra.

Punto de anclaje a Pilar sistema $\beta 3$

Ficha técnica

Los punto de anclaje de seguridad mediante el sistema $\beta 3$, se utilizarán como medio de seguridad para poder colocar elementos del sistema que eviten las caídas al aprovecharlos para anclaje de dispositivos.

Una vez montados en los pilares (que se realizará con anterioridad al proceso de hormigonado), y antes de su utilización, serán examinados y probados con vistas a la verificación de sus características y a la seguridad del trabajo de los mismos.

Identificación y evaluación de riesgos con la valoración de la eficacia de la prevención adoptada y aplicada en esta protección colectiva

Riesgo	Probabilidad	Consecuencias	Calificación	Estado
Caída de personas a distinto nivel	Media	Ligeramente dañino	Tolerable	Evitado
Caída de personas al mismo nivel	Media	Dañino	Moderado	Evitado

Medidas preventivas y protecciones técnicas adoptadas, tendentes a controlar y reducir los riesgos anteriores

Estos puntos de anclaje del sistema B3 para posteriormente utilizarlos como dispositivos de anclaje de líneas de vida horizontal, serán de buena calidad y resistencia adecuada.

Serán instalados por personal cualificado para ello.

Se instruirá al personal sobre su utilización y sus riesgos.

Los dispositivos habrán de ser del sistema B3, no debiéndose utilizar otros distintos o bien haber sido modificados por el usuario.

Queda prohibido el empleo de dispositivos en mal estado o que presenten alguna deficiencia que haga temer un fallo en su utilización.

Los puntos de anclaje, se inspeccionarán periódicamente por el Capataz, Encargado o Servicio de Prevención, antes del inicio de entrada en servicio, para prevenir fallos o faltas de medidas de seguridad.

Los elementos que denoten algún fallo técnico o mal comportamiento se desmontarán de inmediato para su reparación (o sustitución).

Limpieza y orden en la obra.

Punto de anclaje a Forjado sistema B3

Ficha técnica

Los puntos de anclaje de seguridad mediante el sistema B3 a los cantos de los forjados, se utilizarán como medio de seguridad para poder colocar elementos del sistema: Pescantes, Barandillas, Marquesinas, etc. al aprovecharlos para anclaje de dispositivos.

Una vez montados en los forjados (que se realizará con anterioridad al proceso de hormigonado), y antes de su utilización, serán examinados y probados con vistas a la verificación de sus características y a la seguridad del trabajo de los mismos.

Identificación y evaluación de riesgos con la valoración de la eficacia de la prevención adoptada y aplicada en esta protección colectiva



Riesgo	Probabilidad	Consecuencias	Calificación	Estado
Caída de personas a distinto nivel	Media	Ligeramente dañino	Tolerable	Evitado
Caída de personas al mismo nivel	Baja	Dañino	Tolerable	Evitado
Cortes	Alta	Ligeramente dañino	Moderado	Evitado

Medidas preventivas y protecciones técnicas adoptadas, tendentes a controlar y reducir los riesgos anteriores

Estos puntos de anclaje del sistema B3 para posteriormente utilizarlos como dispositivos de anclaje de elementos y componentes del sistema, serán de buena calidad y resistencia adecuada.

Serán instalados por personal cualificado para ello.

Se instruirá al personal sobre su utilización y sus riesgos.

Los dispositivos habrán de ser del sistema B3, no debiéndose utilizar otros distintos o bien haber sido modificados por el usuario.

Queda prohibido el empleo de dispositivos en mal estado o que presenten alguna deficiencia que hagan temer un fallo en su utilización.

Los puntos de anclaje, se inspeccionarán periódicamente por el Capataz, Encargado o Servicio de Prevención, antes del inicio de entrada en servicio, para prevenir fallos o faltas de medidas de seguridad.

Los elementos que denoten algún fallo técnico o mal comportamiento se inutilizarán de inmediato para su reparación (o sustitución).

Limpieza y orden en la obra.



9. Gestión medioambiental

9.1. Acondicionamiento exterior y medioambiental

9.2. Movimiento de tierras

El acondicionamiento exterior permitirá que las obras realizadas sean respetuosas con el medio ambiente, con el hábitat, evitando la contaminación, el abandono de residuos y la restitución de las especies vegetales y plantaciones de modo que garanticen la integración en el medio ambiente de las obras realizadas.

Se deberá realizar las operaciones de movimientos de tierras que permitan la realización del ajardinamiento o plantaciones y, consistirán en nivelar el terreno retirando la tierra sobrante de unos lugares para depositarla en los lugares en que se la necesita para conseguir la superficie requerida o las cotas a alcanzar.

Se extremarán las precauciones para que estas actividades no supongan una agresión al espacio natural.

9.3. Reposición de servicios

Al finalizar las actividades en la obra y antes de la entrega de la misma, se procederá a la reposición de todos los servicios e infraestructuras que se hayan visto afectados por las actividades desarrolladas directas o indirectamente en la obra.

La correcta reposición de estos servicios permitirá seguir manteniendo unas condiciones medio ambientales que permitan garantizar un impacto mínimo.

Reposición de vías



Se procederá a la reposición de las vías que se han visto afectadas por el tránsito de vehículos o interrumpidos por la ejecución de las obras.

- La reposición de las vías incluye la reposición de la señalización afectada y del mobiliario.
- Se retirará las sobras de materiales, herramientas y restos de obra no utilizados en la reposición, como piezas rotas, envoltorios, palets, etc.

Reposición de líneas eléctricas

Finalizadas las obras, se deberá proceder a la reposición de las líneas eléctricas aéreas que atraviesan la zona donde se realizó la obra, siguiendo los trazados establecidos en el proyecto de ejecución.

- La reposición de los tendidos eléctricos incluye la señalización de los mismos para evitar accidentes, así como el mantenimiento de las distancias de seguridad a los árboles y edificaciones existentes.
- Se retirarán las sobras de conductos, materiales, herramientas y restos no utilizados en la reposición, no abandonando ningún residuo, y en especial piezas rotas, envoltorios, palets, etc.



10. Previsiones de limpieza, mantenimiento del edificio

Una vez entregado el edificio a los propietarios, éstos se deberán encargar de su mantenimiento y limpieza.

Al estar la fachada revestida con mortero monocapa, no deberá tener mantenimiento de pintura. En el caso de darse algún resquebrajamiento del mortero con el tiempo. Se utilizará una plataforma elevadora de tijera para su reparación. Durante los trabajos se deberá vallar y señalizar la zona de trabajo, teniendo en cuenta que a los viandantes no se les debe desplazar hacia la calzad. Permitiendo un paso adecuado sin vehículos.

Junio de 2011