AGRADECIMIENTOS

Para la realización de este proyecto, ha sido necesaria la colaboración de diversas personas, sin las que este trabajo no hubiera sido posible, por lo que mis agradecimientos son para ellos:

A mis dos soles, que me dan su fuerza y sonrisa cada mañana.

A mi familia, por el apoyo incondicional que me han dado estos últimos meses.

A María Teresa Gil, por ser la guía en este proceso.

A todas aquellas personas que han colaborado, en mayor o menor medida, en la realización de este proyecto, facilitándome la labor de investigación realizada.

Pero si alguien se merece mi mayor agradecimiento, es mi marido. El ha sido mi gran apoyo, ayudante y confidente, testigo de todos los momentos que he experimentado hasta y durante la realización de este proyecto. Por tu ayuda y tesón, gracias.

0. INDICE

1. INTRODUCCIÓN Y JUSTIFICACIÓN	3
2. OBJETIVOS DEL PROYECTO	5
3. METODOLOGIA	7
3.1. Fuentes Bibliográficas	9
3.2. Trabajo de Campo	11
3.3. Tratamiento de Datos	13
3.4. Obtención de Resultados	16
4. ANTECEDENTES	21
4.1. Estudio Histórico	21
4.2. Marco Geográfico	27
4.3. Paisaje Cultural y Paisaje Urbano	33
5. ANALISIS Y CARACTERIZACION DEL TERRITORIO	37
5.1. Ámbito de Actuación	37
5.2. Estudio Estratigráfico Histórico de los Asentamientos Urbanos	43
5.2.1. Benagéber	44
5.2.2. Loriguilla	54
5.3. Delimitación de Unidades Paisajísticas	63
6. INVENTARIADO Y CATALOGACION DEL PATRIMONIO	69
6.1. Inventariado del Patrimonio	69
6.1.1. Recursos de Interés Arquitectónico	71

6.1.2. Infraestructuras Históricas y Arquitectura Asociada _____	149
6.1.3. Recursos de Interés Natural _____	183
6.2. Catalogación del Patrimonio _____	221
6.2.1. Arquitectura Civil _____	221
6.2.2. Arquitectura Religiosa _____	222
6.2.3. Arquitectura Hidráulica _____	222
6.2.4. Patrimonio Natural y Paisajístico _____	223
6.2.5. Patrimonio Arqueológico _____	223
6.3. Análisis Tipológico _____	227
7. PROPUESTA DE ACTUACION "Ruta del Agua" _____	239
8. CONCLUSIONES _____	267
9. BIBLIOGRAFIA _____	269

1. INTRODUCCION Y JUSTIFICACION

El presente proyecto se ha desarrollado en la Escuela Técnica Superior de Ingeniería de Edificación (Universidad Politécnica de Valencia), dentro del Taller 13 "Patrimonio y Territorio: Nuevas Tecnologías para su Estudio" en la modalidad científico-técnico. Dirigido por la profesora D^a María Teresa Gil Piqueras.

El objetivo general del Taller consiste en el estudio y análisis integral del patrimonio de una zona concreta limitada por una cuenca hídrica., mediante un proceso de inventariado y posterior catalogación.

Partiendo de esta condición, este proyecto tiene por objeto el inventariado y la catalogación del patrimonio, relacionado geográficamente con la delimitación de la cuenca hídrica del río Turia, en su tramo comprendido entre el Embalse de Benagéber y el Embalse de Loriguilla (ambos incluidos), en la Comarca de Los Serranos de la provincia de Valencia.



Fig. 1.1. Zona de estudio del Río Turia sobre ortofoto.

Para ello, se procederá a realizar un inventario, análisis y catalogación del patrimonio (natural, cultural y/o urbano) que puedan contribuir a la puesta en valor de dicho ámbito territorial.

Benagéber, Chelva, Calles, Domeño (antiguo) y Loriguilla (antigua), son los municipios que riega este tramo del Turia. Debido a la extensión en superficie que abarcan todos estos términos municipales, se procederá a limitar el estudio de recursos cercanos a la cuenca del río Turia, ya que en la mayoría de los casos los núcleos de población se encuentran a varios kilómetros del río y carecen de relativa importancia para nuestro estudio del territorio.

2. OBJETIVOS DEL PROYECTO

OBJETIVO GENERAL:

El Objetivo principal de este Proyecto Final de Grado es estudiar los recursos arquitectónicos, naturales y culturales de los municipios influenciados por la cuenca hídrica del río Turia en su tramo comprendido entre el Embalse de Benagéber y el Embalse de Loriguilla, sito en la provincia de Valencia, para contribuir a la puesta en valor de dicho ámbito territorial.

OBJETIVOS ESPECIFICOS:

- Realizar un inventario, análisis y catalogación del patrimonio del tramo de estudio, abarcando los términos municipales de Benagéber, Chelva, Calles, Domeño (antiguo) y Loriguilla (antiguo).
- Conocer la evolución de los asentamientos urbanos de los municipios anteriormente nombrados, así como estudiar y analizar los edificios y construcciones de interés histórico.
- Localizar y analizar las zonas de interés recreativo y paisajístico del medio que envuelve la cuenca hídrica del tramo de estudio.
- Conocer la influencia generada por la construcción de los embalses en los municipios y habitantes de Benagéber y Loriguilla.
- Establecer elementos de enlace entre los diferentes elementos de interés patrimonial y/o paisajístico.
- Localizar e inventariar las fuentes del término municipal de Loriguilla.
- Desarrollar Mapa Temático de una Ruta del Agua entre las fuentes del término de Loriguilla para explotar el interés paisajístico de la zona.

3. METODOLOGIA

El río Turia es el protagonista indiscutible de este Proyecto Final de Grado. En concreto su cuenca hídrica y todo lo relacionado con ella, desde el embalse de Benagéber hasta el embalse de Loriguilla.

A lo largo de estos casi 22 kilómetros, cuenta con una variedad de recursos de gran valor histórico, cultural y natural.

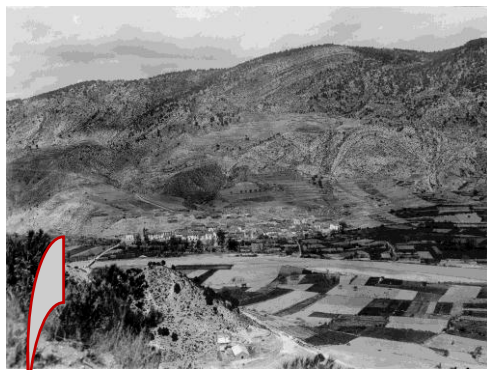

Benagéber (antiguo)

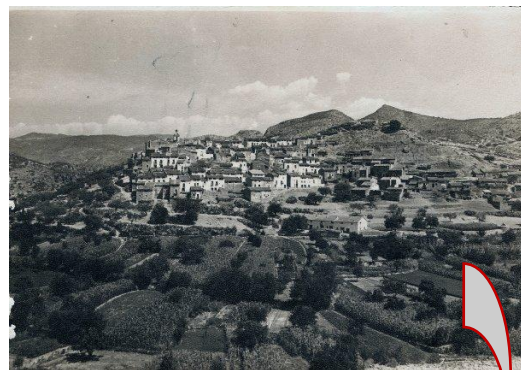

Loriguilla (antiguo)



Embalse de Benagéber

EL TURIA



Embalse de Loriguilla

El desarrollo y realización de este proyecto se basa en un riguroso y sistemático trabajo de recogida de datos tanto visuales como escritos, orientados al estudio y análisis exhaustivo de la arquitectura, infraestructura asociada y recursos naturales de la zona, con el fin de obtener conclusiones sobre su forma, características, ubicación... y realizar o no, un posible nexo de unión entre todas ellas.

El planteamiento metodológico de este proyecto científico-técnico ha consistido en cinco fases de desarrollo:

1. Elección y acotación del ámbito de estudio, análisis de antecedentes, consulta y obtención de fuentes de información, bibliografía y estudios de actuaciones previas.
2. Trabajo de campo: estudio, investigación y observación in situ de la zona de actuación, contextualizando los aspectos culturales, históricos, geográficos y geológicos.
3. Análisis de los elementos existentes en la zona, con el desarrollo posterior del inventariado y catalogación de los bienes patrimoniales arquitectónicos, bienes naturales y bienes relacionados con las infraestructuras existentes en torno al río.
4. Análisis gráfico a través del levantamiento de uno de los bienes de interés arquitectónico, seleccionado y relevante por alguna de sus características o propiedades a partir del proceso de catalogación.
5. Realización de una propuesta de actuación en el término municipal de Loriguilla, realizando un inventariado de sus fuentes y una "Ruta del Agua" como nexo de unión entre ellas.

3.1. Fuentes de Información

El río Turia, es un gran río, que nace en la Sierra de Albarracín (provincia de Teruel) y desemboca en la Ciudad de Valencia, en el mar Mediterráneo tras 280 kilómetros de recorrido, por lo que ha sido relativamente fácil encontrar información sobre su cuenca hídrica y llevar a cabo los objetivos del proyecto.

La búsqueda de información y de todo el material relacionado con nuestro tramo de río, se realizó durante la primera fase de estudio y análisis del territorio.

Se buscó información a través de internet, encontrando mucha sobre el río en general; artículos en periódicos sobre la aprobación, construcción y desarrollo de los dos embalses comprendidos en el tramo de estudio; de forma general datos sobre los municipios y la comarca que se abarca, datos sobre su caudal, orografía...

Posteriormente se buscó a nivel de municipio, en las páginas web de cada uno de ellos, para un mayor conocimiento de su arquitectura más importante y representativa, y que además pudiera estar asociada por alguna circunstancia al río, así como los recursos naturales y las infraestructuras más significativos. Pero al ser municipios pequeños no fue mucha la información que se localizó por este medio.

Algunas de las páginas web usadas para la recopilación de información fueron:

- *Dirección General del Patrimonio Cultural Valenciano (www.cult.gva.es)*
- *Instituto del Patrimonio Cultural de España (www.mcu.es)*
- *Confederación hidrográfica del Júcar (www.chj.es)*
- *Mancomunidad del alto Turia (www.altoturcia.es)*
- Distintas páginas de los ayuntamientos y más páginas web vinculadas a la información de municipios como asociaciones, grupos senderistas...

A continuación se hizo un estudio más concreto a nivel histórico, demográfico y cultural de los municipios de Benagéber y de Loriguilla, ya que son los municipios cuya historia y desarrollo ha sido más influenciada por el río Turia, sobre todo a raíz de la construcción de los embalses. Además se estudió también los elementos de interés arquitectónico, natural y de infraestructuras ligados al río directamente del resto de municipios (Chelva, Calles y Domeño antiguo). Para ello se buscaron datos en libros de fiestas, en escritos de cronistas locales y libros sobre los pueblos³. Destacando de ellos:

- *Historia de Benagéber.*
- *Loriguilla recordado.*
- *Loriguilla. Geografía, historia, patrimonio.*

³ Ver capítulo 9: Bibliografía.

También se ha obtenido información textual del ámbito geográfico, a partir de folletos sobre las actividades, recursos, historia, arquitectura y naturaleza desarrolladas en nuestra zona de estudio, por medio de la Oficinas de Turismo de Valencia y de la Oficina de Turismo Alto Turia ubicada en Benagéber, de la Mancomunidad del Alto Turia, del Centro de Vacaciones de Benagéber... referidas a la comarca de los Serranos en general y de sus municipios.

Se realizaron numerosas visitas a las bibliotecas públicas de cada municipio y a la Biblioteca pública de Valencia en busca de publicaciones que detallasen el contexto histórico de cada uno de los elementos estudiados, consulta de libros de historia específicos y enciclopedias temáticas⁴.

En cuanto a la información gráfica, se obtuvo de distintos visores cartográficos de la web, en un principio a través de Google Earth se localizaron los recursos de interés, tanto los conocidos como los nuevos que fueron surgiendo, con el objetivo de buscar información sobre ellos. Después también se usaron para georreferenciar cada elemento, utilizándose después para la elaboración de nuestros propios mapas. Destacar los siguientes visores:

- *Google Earth.*
- *IDE de la Comunidad Valenciana (www.terrasit.es).*
- *Instituto Cartográfico Valenciano (www.icv.gva.es).*
- *Visor de CITMA⁵ (www.cartoweb.cma.gva.es).*
- *Instituto Geográfico Nacional (www.ign.es/iberpix).*

⁴ Ver capítulo 9: Bibliografía.

⁵ Consellería de Infraestructuras, Territorio y Medio Ambiente.

3.2. Trabajo de Campo

Una vez definida la cuenca hídrica y en concreto el área de estudio y obtenida toda la información sobre los elementos que queremos inventariar, se procedió a realizar la labor o trabajo de campo in situ.

Se realizaron varias visitas a los municipios correspondientes, obteniendo información de los Ayuntamientos, de sus habitantes altruistamente y de los organismos relacionados con la materia de estudio: asociaciones culturales, de senderismo, de montañismo, de jubilados, de desarrollo local...

La primera visita fue al municipio de Benagéber, allí se visitó el Ayuntamiento, para recibir información del secretario municipal, del PGOU de Benagéber se consiguió el "Catálogo de Bienes Locales" con información sobre la arquitectura más importante del municipio así como la de los yacimientos arqueológicos de la zona y del archivo histórico se consiguieron numerosas fotos antiguas digitalizadas de Benagéber, de la construcción del embalse y de las infraestructuras que surgieron para la construcción del mismo, como el Poblado del Pantano o Las colonias.

También se visitó el punto de información turística, la casa rural "La Cambrilla" cuyo dueño facilitó imágenes antiguas de algunos lugares emblemáticos como "Los Grilluelos", siendo él, por herencia, dueño de la única vivienda que aún sigue en pie. Visita obligada también fue ir al único bar existente en el pueblo, donde se obtuvo historia oral sobre Benagéber.



Fig. 3.1. Vista de Benageber.

La segunda visita fue al Ayuntamiento de Chelva, de donde se obtuvo poca información, ya que los recursos arquitectónicos son escasos en torno al río. No existe información o documento escrito sobre "el Molino y las Casas de Barchel", ni del "Caserío del Collado Estrecho", pero sí se conoce su historia oral o popular. El Centro de Excursionismo de Chelva me dio información de cómo acceder a las cuevas del término que están en las hoces del río Turia.

El tercer Ayuntamiento visitado fue el de Loriguilla, este Ayuntamiento nos informó sobre la inexistencia de un archivo histórico, debido a que se produjeron grandes pérdidas de documentación durante el traslado de la antigua a la nueva Loriguilla después de la construcción del embalse. Sólo se proporcionan algunas fotos históricas recopiladas por la ADL⁶ hace unos años para el 50 aniversario del traslado, algunos planos de la repartición de lotes en la nueva ubicación y el libro “Loriguilla recordado” del cronista local D. Miguel Valero Porter (fallecido hace 4 años) de la biblioteca municipal .



Fig. 3.2. Ayuntamiento de Loriguilla.

En este municipio no ha sido necesario hacer grandes investigaciones en el ámbito oral, ya que toda mi familia política son hijos de este pueblo, y me han llenado de historias personales y ajenas, acontecidas en estas tierras durante muchos años. También gracias a ellos se han podido localizar algunas de las fuentes más importantes del término “viejo” que no están registradas en ningún documento conocido y que han servido para elaborar después la propuesta de actuación⁷.

Hay que destacar que se han realizado numerosas visitas a los municipios y a los distintos recursos de interés, siendo esta una operación costosa, por la lejanía geográfica de los lugares y del estado de muchos de los accesos, la mayoría de ellos pistas forestales e incluso sendas sin ningún tipo de mantenimiento ni de señalización. En ocasiones, independientemente del estado del acceso al lugar, el mal estado de algunas de las construcciones hacía peligroso el acceso a su interior. Se ha hecho toma de datos in situ, analizando tipologías, estructuras, emplazamientos, estados, realización de algunos croquis incluso toma de coordenadas con GPS, para la posterior elaboración de los mapas y de las fichas que formaran el inventariado.

⁶ Agencia de Desarrollo Local.

⁷ Ver Capítulo 7.

3.3. Tratamiento de Datos

Una vez recogida toda la información para el PFG, aunque durante la realización del mismo se haya ido ampliando algunos aspectos de esta, según las necesidades y carencias que se iban presentando durante su redacción, se realizó una primera síntesis del área de estudio, ejecutando la ficha de “Análisis del Ámbito Territorial” (Apartado 5.1.). En ella se situaron los datos considerados como más importantes o relevantes de cada uno de los municipios.

Después de cotejar los recursos existentes en la zona, se ha procedido a realizar las fichas para el inventariado de los mismos. El listado de recursos ha ido variando durante la ejecución del proyecto, porque la zona de estudio es muy amplia y con muchos recursos, lo que hacía necesario acotar los mismos, otros se creían más relevantes de lo que han sido luego en realidad y viceversa. Por lo que se han realizado ficha sólo de aquellos más significativos dentro del contexto histórico y natural de la zona.

Los recursos se dividieron en tres grandes bloques para realizar el inventario de forma ordenada, clasificados en:

- Recursos de Interés Arquitectónico.
- Infraestructuras Históricas y Arquitectura Asociada.
- Recursos de Interés Natural.

Para cada bloque se elaboró una ficha base en la que recoger la información de cada elemento, su situación, una breve descripción y un anexo fotográfico. Cada bloque tiene asignado un color y cada ficha una codificación en el que indica con una letra el bloque en el que se encuentra y con un número su posición en el inventariado que coincide con su espacio geográfico, ordenado de Oeste-Este y de Norte-Sur. (Ver fichas en Capítulo 6).

- Recursos de interés Arquitectónico: A-nº (de color rojo).
- Infraestructuras históricas y arquitectura asociada: I-nº (de color azul).
- Recursos de interés Natural: N-nº (de color verde).

Simultáneamente a la realización del inventario, se realizaron dos Mapas Base del área de estudio (uno sobre ortoimagen y otro sobre modelo digital del terreno con curvas de nivel). Estos mapas se generaron a partir de varias ortoimágenes obtenidas del visor cartográfico de la CITMA⁸ (www.cartoweb.cma.gva.es).

Obtenemos las ortoimágenes en formato pdf. con la información de las coordenadas UTM de las esquinas de la imagen que nos permitirá georreferenciarlas posteriormente y manejarlas en AutoCAD.

⁸ Consellería de Infraestructuras, Territorio y Medio Ambiente.

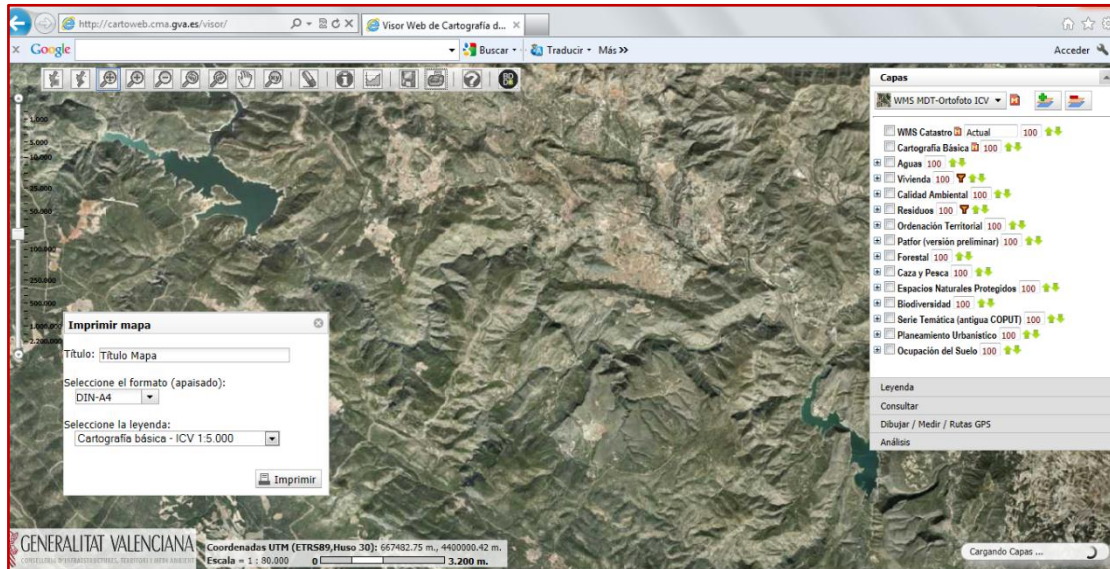

Fig. 3.3. Pantalla del visor del CITMA.

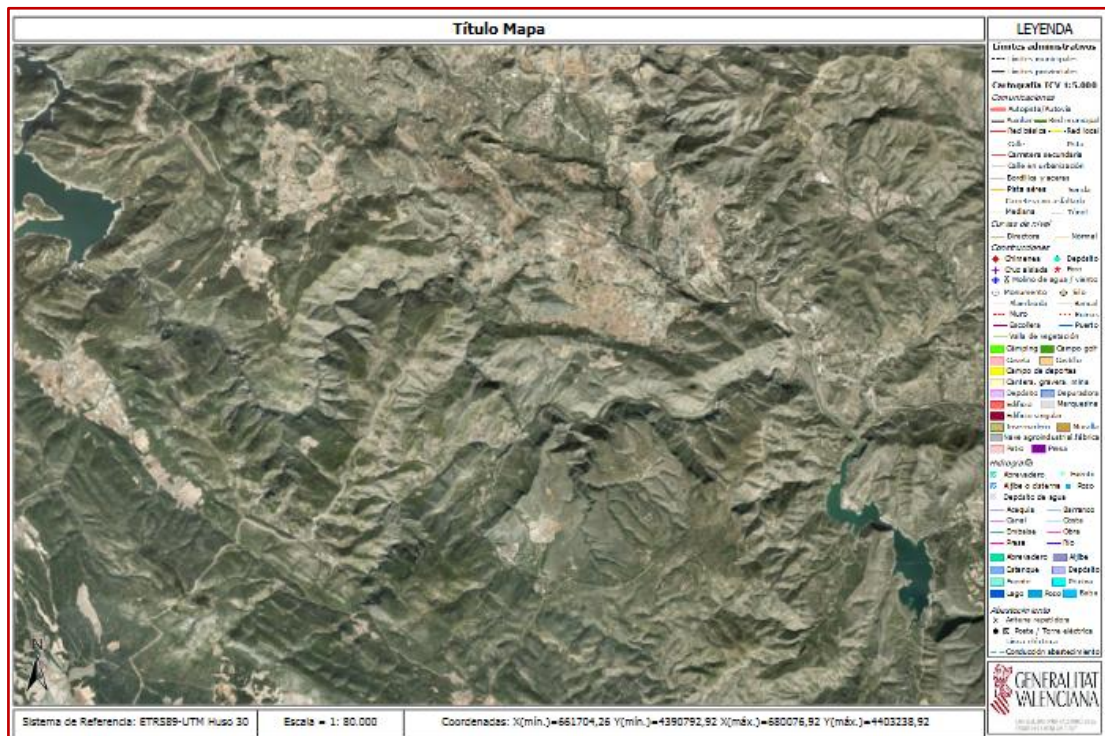

Fig. 3.4. Vista del plano que genera el visor al imprimir.
(hay que anotar las coordenadas y guardar la imagen)

Esta operación se realizó varias veces, y obtenidas todas las imágenes, las enlazamos en el AutoCAD (versión 2010). Allí se escala cada imagen mediante referencia a las dos coordenadas UTM conocidas y anotadas anteriormente, comprobando la correcta alineación y solape. Una vez ubicadas, se procedió a maquetar el mapa, georreferenciándolo y con cuadrícula de coordenadas, obteniendo el mapa base de nuestro ámbito de actuación.

Con el mismo procedimiento se confeccionó otro mapa base sobre el modelo digital del terreno con curvas de nivel para conocer el relieve y orografía del terreno (se ha trabajado para ubicar posteriormente recursos naturales).

Al estar los Mapas Base confeccionados con coordenadas UTM, podemos situar con cierto rigor y precisión todos los recursos sobre ellos a la vez que nos dan la posibilidad de crear diferentes mapas temáticos según la tipología de los recursos.

Los mapas temáticos realizados a partir de los Mapas Base, son los siguientes:

- Dos mapas: Recursos de Interés Arquitectónico.
- Mapa: Infraestructuras Históricas y Arquitectura Asociada.
- Mapa: Recursos de Interés Natural (con curvas de nivel).
- Mapa: Zonas de Protección Ambiental (con curvas de nivel).
- Mapa: Unidades Paisajísticas.

Después del inventario se realizó una catalogación pero como queda explicado y redactado en el Apartado 6.2 *Catalogación del Patrimonio* del presente proyecto, no ha sido posible realizarlo a nivel de plantas o de morfología de los recursos, por tener un abanico demasiado amplio de construcciones diferentes entre sí, por sus diferentes épocas de construcción y características y paradójicamente por no tener un número suficiente de recursos dentro de una misma tipología constructiva para comparar entre ellos.

En el apartado 6.3 se ha realizado un análisis tipológico y el levantamiento de una de las casas de Los Grilluelos, construcción típica rural de la zona de estudio, que debido a su "buena" conservación, ha dado la posibilidad de estudiarlo, teniendo un fácil acceso a la misma después de haber conocido a su dueño, vecino de Benagéber y propietario de la casa rural "La Cambrilla".

- Planos: Casa de Grilluelos. Benagéber.

Para la ejecución de la Propuesta de Actuación (Capítulo 7) nombrada como la "Ruta del Agua", se ha seguido prácticamente el mismo procedimiento de actuación que para el resto de recursos anteriores. Para inventariar las fuentes del término municipal de Loriguilla, se ha creado un mapa temático de la ruta a partir de un mapa base del término y se han realizado unas fichas que son idénticas a las de interés natural pero cambiando la codificación de la letra (la letra N se convierte en NF).

- Mapa: Ruta del Agua.

3.4. Obtención de resultados

Realizados todos los trabajos explicados anteriormente se procedió a la redacción de la memoria y del documento final que aquí se desarrolla, es la última fase del trabajo, en la que se redacta toda la información almacenada hasta ahora de forma gráfica como es el caso de las fichas, los planos e imágenes.

A partir del análisis se puede llegar a conocer casi todos los recursos arquitectónicos de la zona de estudio pormenorizadamente, desde su historia, el motivo de su ubicación, su sistema constructivo, estado e intervenciones. Pudiendo comparar unos edificios con otros, descubriendo que pocos tienen características comunes en, los edificios de igual tipología ya que han sido construidos en diferentes épocas y en diferentes circunstancias históricas.

Lo último a realizar: las conclusiones a las que he llegado tras la elaboración de este largo y querido trabajo así como las posibles líneas de trabajo que de él pueden surgir. (Ver capítulo 8: Conclusiones).

MAPA BASE CON ORTOIMAGEN 0A

MAPA BASE CON CURVAS 0B

4. ANTECEDENTES

4.1. Estudio Histórico

El tramo del Río Turia que es protagonista de nuestro estudio, se encuentra ubicado en la Comarca de Los Serranos. Esta comarca estuvo habitada desde los antiguos poblamientos neolíticos, posteriores a las edades de bronce y hierro; éstos fueron seguidos por asentamientos íberos, romanos y musulmanes, todo ello lo prueban los diferentes y numerosos hallazgos arqueológicos que se han ido encontrando.

Los Serranos fueron importantes en el siglo XI, época en la que la localidad de Alpuente se estableció como reino de Taifa gobernado por la dinastía Banu Qàsim y permaneció como villa real hasta 1814, bien pasada la Reconquista.

A lo largo de su historia la comarca, ha sufrido diferentes pasajes bélicos debido a su situación geográfica. El propio Cid protagonizó episodios de la historia en estas tierras antes de la conquista de Valencia, y después le siguieron las guerras de la unión con Castilla, la Guerra de la Independencia y las diferentes Guerras Carlistas.

Por su especial orografía, muchas de las poblaciones de la comarca construyeron fortalezas para su protección durante la época musulmana. La mayoría de ellas fueron utilizadas y refortificadas tras la conquista, aunque debido a las múltiples guerras que han pasado por ellas, muchas han desaparecido por completo; las condiciones meteorológicas y el propio abandono también han contribuido a ello, como es el caso de los castillos de Aras de Alpuente y Pedralba.

No se han encontrado vestigios sobre la existencia de alguna población antigua importante en el término de Benagéber, no obstante sí que existen restos cerámicos antiguos (cerámica clasificada por el S.I.P.⁹ como tardo-ibérica, romana y medieval) en diversos puntos como en el Regajo, Los Castillejos, el Castellar de Villanueva, el Charco de la Dalta, la Torrecilla de Cortes, el Rincón de Nieva y la Torrecilla de la Pardala. Esto indica que el hombre prehistórico habitó estos parajes por la caza, la pesca, los frutos silvestres y por el cultivo de pequeños campos.

Las referencias más antiguas de la existencia de Benagéber constan en los siguientes libros:

- Escolano, Gaspar (1610): *“Décadas de la Historia de la Insigne y coronada Ciudad y Reino de Valencia”*. Donde en varios parajes se indica que Benaxeue (Benagéber) es un barrio de Xelua (Chelva) poblado de moriscos.
- Padre Marés (1681): *“La Fénix Troyana”*. Donde se refiere a Benagéber como una aldea de Chelva, a la orillas del Turia fundada por moros y que en 1609 se hallaba con 60 casas.

⁹S.I.P.: Servicio de Investigación Prehistórica.

El hallazgo de restos cerámicos y de un poblado ibérico en los Castillejos (posteriormente ocupado por los romanos), permiten situar el origen de Benagéber bastantes años antes de la era cristiana.

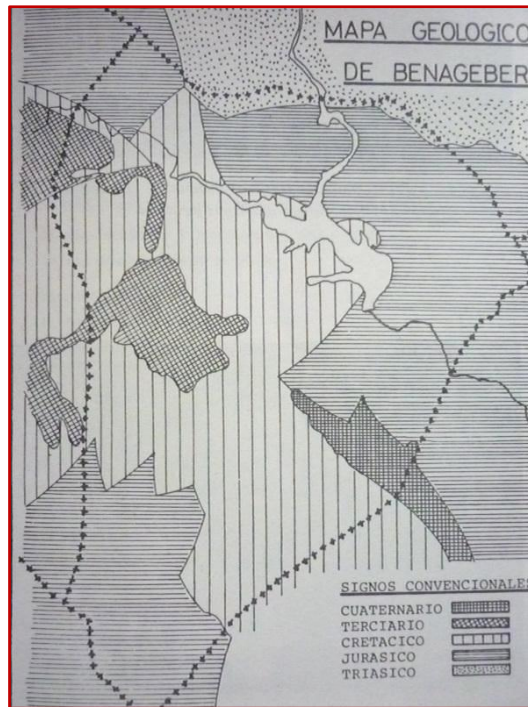

Fig. 4.1. Mapa geológico Municipio de Benagéber.

Queda claro que en el tiempo de la conquista Benagéber, era una Alquería, considerado como un arrabal de Chelva y que fue conquistada simultáneamente a esta Villa.

A finales del siglo XII, Pedro II de Aragón, había entrado en el Reino de Valencia, siguiendo el curso del río Guadalaviar, conquistando en el año 1194, la Villa de Chelva.

En el año 1213 Pedro III concedió al señor de Albarracín D. Pedro Fernández de Azagra, el privilegio de hacer suyas las tierras que conquistase a los moros de Valencia. Pero en 1214 Chelva fue ocupada otra vez por los árabes, y de nuevo reconquistada por el Rey Jaime I en 1238. Este pueblo fue fronterizo y valenciano desde los primeros momentos de la reconquista.

En abril de 1241, el hijo de Jaime I, D. Jaime II barón de Xérica, se casó con Elisa Álvarez de Azagra quedando así unidos ambos estados el 3 de Septiembre de 1255. Es esta la primera fecha exacta que refleja la historia de Benagéber.

A principios del s.XVI, se produce en Valencia y baleares el movimiento revolucionario de las Germanías que lucha con las armas contra los nobles, por sus derechos y contra los impuestos (en 1521 asalto al "Vizcondado de Xelva" y posterior destrucción del castillo y fuerte de Domeño). En 1534 Benagéber se separó de Chelva.

En 1609 fueron expulsadas noventa familias de moriscos que vivían en la zona, su señor Don Jaime Ladrón de Pallás, Conde de Sinarcas, otorgó la Carta de Repoblación a Benagéber el 25 de mayo de 1610 (el documento más trascendente para Benagéber hasta su destrucción por las aguas del embalse, con condiciones impuestas a los campesinos en general duras y exigentes).

Entre 1600 y 1700 transcurren los años más duros ya que transcurren entre la expulsión de los moriscos y la peste de mediados de siglo. De las guerras de Sucesión y de la Independencia, no hay constancia de que afectaran a esta localidad.

En el s. XVII disminuye la población, pero a partir del 1700 va aumentando progresivamente hasta el año 1910 cuando alcanzaba los 656 habitantes y fue al final de la década de los 40 y con motivo de la construcción del pantano, cuando el municipio alcanzó mayor censo de población.

El acontecimiento más importante para Benagéber de los años 1925-26 fue la construcción del salto hidroeléctrico del Azud y el canal que conducía las aguas a la central.

La historia de este pueblo, sin duda, va unida a la de la construcción del embalse, pues el día 6 de abril de 1932 se firmó el Acta de principio de las obras y Benagéber firmó su "sentencia de muerte"¹⁰, aunque todavía tardaría unos años en desaparecer bajo las aguas del embalse que hoy lleva su nombre, ya que la Guerra Civil retrasó las obras del mismo.

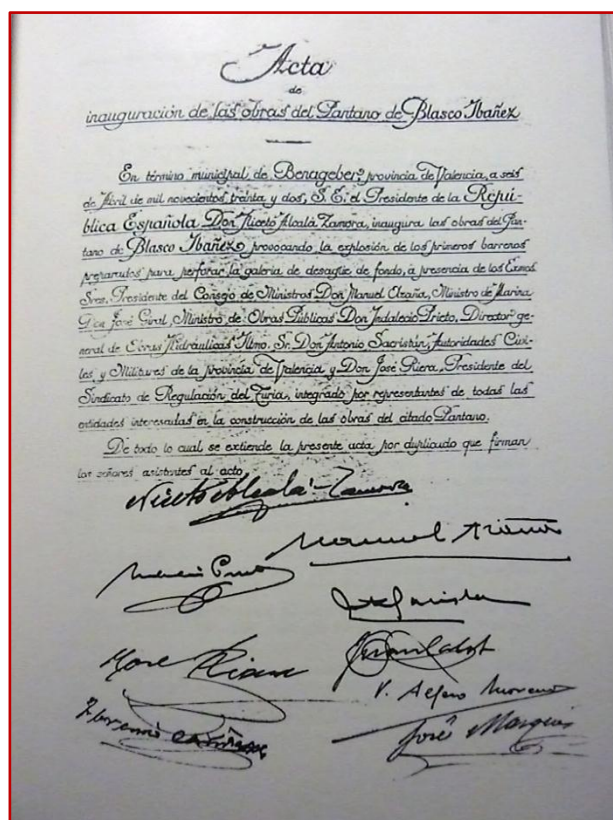

Fig. 4.2. Acta de Inauguración de las obras del Pantano de Blasco Ibañez.

¹⁰ El mercantil valenciano (7 de Abril de 1932) "El presidente de la República, Don Niceto Alcalá Zamora, en Valencia": "...Uno de los presentes dijo: «Ha firmado su sentencia de muerte». Y el señor Azaña contestó: «La suya, no. La del pueblo»"

Al cubrir las aguas del embalse el antiguo pueblo de Benagéber sus habitantes tuvieron que trasladarse a otros emplazamientos, fundamentalmente a tres:

- El poblado nuevo de Benagéber, situado a unos cinco kilómetros de distancia del embalse dirección a Utiel (junto al caserío de Nieva).
- San Antonio de Benagéber a unos trece kilómetros de Valencia, entre los términos municipales de Paterna y de L' Eliana.
- San Isidro de Benagéber, en las proximidades de Moncada.

El pueblo de Benagéber se levanta junto a la antigua aldea de Nieva, fue construido hacia 1950 con calles rectilíneas y casas blancas en torno a una plaza casi central, en la que se levanta el Ayuntamiento, el Colegio Público y la Iglesia Parroquial de la Inmaculada Concepción, sobrio templo inaugurado en 1954.



Fig. 4.3. Vista Aerea del nuevo pueblo de Benagéber.

Actualmente Benagéber es uno de los municipios turísticos de la provincia de Valencia que conserva un patrimonio natural y medioambiental muy rico y atractivo. Se encuentra en la comarca de Los Serranos y su término municipal se extiende a ambos lados del río Turia, sobre una sucesión de montes y barrancos existiendo parajes de gran belleza.

La sierra de Loriguilla es un espacio virgen para los arqueólogos ya que no consta la realización de ninguna prospección o rastreo de yacimientos.

Aunque no existe ningún dato fiable sobre la fundación de Loriguilla, todo hace pensar que fue fundada por los romanos en el s. I.

Según historiadores, su nombre debió proceder de la palabra *Loriga*, por poseer esta villa buenas e importantes fábricas de esta especie de armadura formadas por tiras de cuero ensambladas formando escamas. Otra de las teorías acerca de la fundación romana la sostiene Sucías¹¹, avalando su tesis en una lápida de mármol plumizo hallada en 1790 por el Conde de Lumieres en sus proximidades que lleva la siguiente inscripción: “L. VALERIO TEMPESTIVO POMPEIIA PATERNA.MARITO.ET SIBI”. Su traducción es: “Pompeya paterna, para L. Valerio Tempestivo, su marido y para sí”.

Tras la dominación romana, se supone que Loriguilla, como todo el Valle de Chelva, fue ocupada por los visigodos. Durante la dominación árabe, la comarca de Chelva y por consiguiente, el término de Loriguilla, perteneció al pequeño reino de taifa de HisnAlbont, en la actualidad Alpuente.

De la Edad Media se sabe que conquistado el Reino de Valencia por Jaime I, en el “Llibre de Repartiment” que hizo a favor de los caballeros que le ayudaron en su conquista, donó en 1257 a D. Pedro Fernández de Azagra, Señor de Albarracín, el Castillo y Villa de Chelva incluyendo entre otras pertenencias la territorial de Loriguilla. En 1369 Juan Alonso V de Xèrica y VII de Loriguilla cede Domeño y las alquerías de Loriguilla y Calles así como todas las tierras que los musulmanes poseían, a D. Martín Gabarda, el Menor, y varios caballeros más.



Fig. 4.4. Loriguilla pueblo antiguo o viejo.

Durante toda la alta y la baja Edad Media se desarrollan muchos conflictos, destacando que en 1390, con motivo de la guerra entre el rey Juan I de Aragón y el Conde de Armañaque, por haber invadido éste el Comtat del Rosselló, D. Pedro Ladrón de Vilanova pasa a ser primer Vizconde de Chelva (y por tanto Señor de Loriguilla) en reconocimiento por su ayuda al rey en esta batalla.

En 1599 el rey Felipe II divide el territorio del Vizcondado en dos, quedando dentro del Condado de Sinarcas, los pueblos de Benagéber, Calles, Domeño, Loriguilla, y por otra

¹¹Pedro Sucías Aparicio: historiador, erudito, humanista y cronista de Enguera. (1844-1917)

parte la villa de Chelva que siguió con una autonomía propia, siendo los dos señoríos de la casa de los Ladrón de Pallás hasta 1670 cuando se encarga a Gaspar de Frígola el gobierno de estos territorios, caballero del hábito de Nuestra Señora de Montesa.

El 20 de abril de 1773 se lleva a cabo la incorporación de Loriguilla a la Corona Real.

El 5 de octubre de 1885 se aprueba definitivamente el amojonamiento definitivo del término de Loriguilla, tras quince años de disputas entre los pueblos de Domeño y Loriguilla.

En 1955, la Confederación General de Obras Hidráulicas aprobaba un proyecto de creación del embalse de Loriguilla y en 1959 y tras diversas y duras negociaciones con el objetivo de que Loriguilla no saliera de la provincia de Valencia, el municipio se traslada al Pla de Quart, a la partida de la Masía del Conde, a tan sólo 18 km de la Ciudad de Valencia y con unas nuevas comodidades y ventajas para su desarrollo.



Fig. 4.5. Vista aérea del actual pueblo de Loriguilla.

4.2. Marco Geográfico

El Área objeto de estudio se encuentra dentro de la Comarca de Los Serranos. Esta comarca se sitúa en la parte noroccidental de la provincia de Valencia sobre un territorio accidentado que hace honor a su nombre. Se extiende por la cuenca media del Río Turia o río Blanco¹².

Los Serranos limita al Norte con la provincia de Teruel, al Noroeste con la comarca del Alto Palancia (provincia de Castellón), al Este con la comarca del Campo del Turia, al Sur con las comarcas de la Hoya de Buñol y la Plana de Utiel, y al Oeste con la provincia de Cuenca.

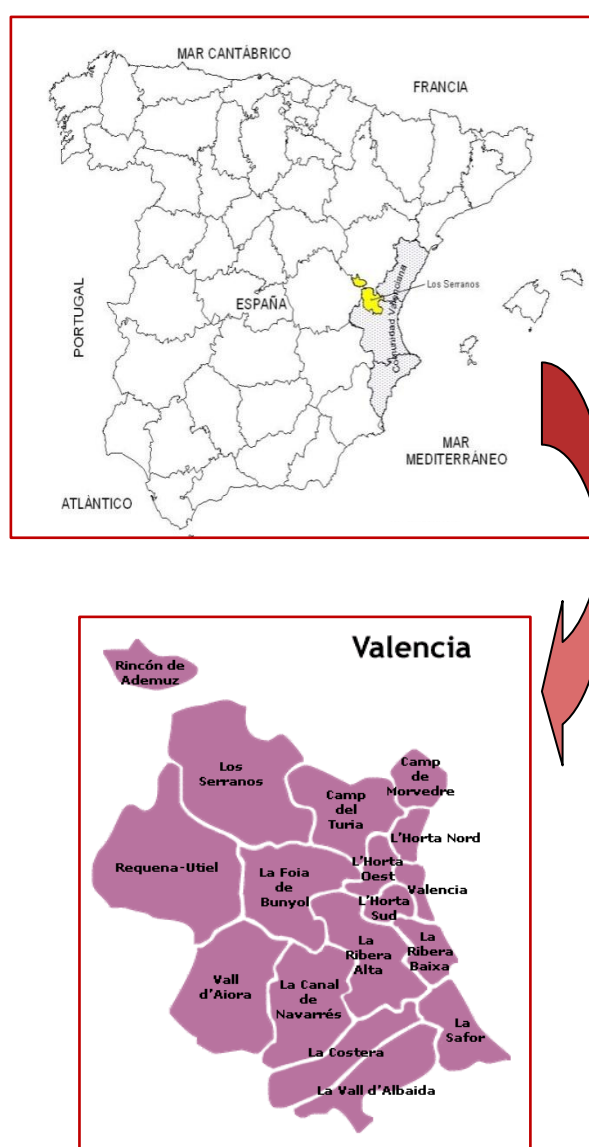

Fig. 4.6. Localización de la comarca de Los Serranos.

¹² Nombre con que se conoce al río Turia en la comarca de Los Serranos.

La carretera CV-35 (Valencia-Ademúz) constituye el principal eje de comunicaciones de los Serranos. Por el Sur llega a Valencia y por el Norte conecta en la localidad de Santa Cruz de Moya (Cuenca) con la carretera N-330 que permite a la vez, enlazar con la autovía A-3 (Valencia-Madrid) y con la A-23 que comunica Aragón con el litoral valenciano.

Tiene una extensión de más de 14000 km², con paisajes muy diversos, con altitudes que van desde los 1600 m. en las tierras altas hasta los 300 m. en las zonas bajas.

El eje central de las cuencas hídricas de la comarca es sin duda el río Turia, sobre él se han construido los dos embalses que limitan nuestra área de estudio, el embalse de Benagéber y el de Loriguilla, que abastecen el área metropolitana de Valencia y el riego de sus huertas. Además del Turia, cabe destacar el río Tuéjar, que es el segundo cauce fluvial de la Serranía en importancia (su cauce se une al Turia en el embalse de Loriguilla) y el río Sot o el Reatillo es un afluente del Turia cuyo caudal está regulado por otro embalse: el Buseo.

Su extensión y territorio ofrece una notable riqueza de flora y fauna. En las tierras altas septentrionales destaca la sabina albar y en la zona alta sudoccidental predominan los pinares. La presencia de diversos cursos fluviales propicia el desarrollo de la vegetación de ribera.

La fauna aérea la forman el águila culebrera, el azor o el halcón peregrino entre otras especies de aves y la fauna terrestre la forman el jabalí, el zorro, pequeños depredadores, liebres, conejos y perdices.

Los municipios que integran la Comarca de Los Serranos son:

- | | |
|------------------------|------------------------|
| - Alpuente | - Andilla |
| - Aras de los Olmos | - Alcublas |
| - Titaguas | - Sot de Chera |
| - La Yesa | - Villar del Arzobispo |
| - Domeño (antiguo) | - Losa del Obispo |
| - Loriguilla (antiguo) | - Chulilla |
| - Benagéber | - Higuieruelas |
| - Tuéjar | - Pedralba |
| - Chelva | - Bugarra |
| - Calles | - Gestalgar |

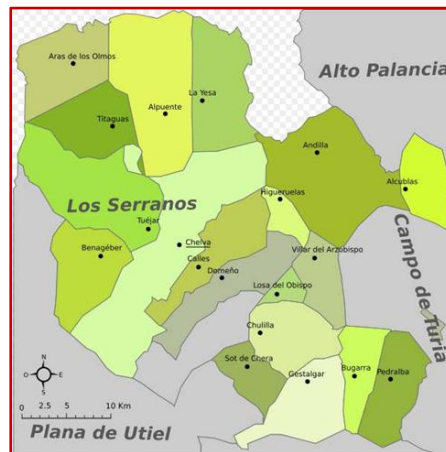

Fig. 4.7. Comarca de Los Serranos.

A continuación se hará una breve descripción de los distintos municipios de la comarca, destacando de cada uno su patrimonio histórico-artístico y paisajístico más importante.

Al Noroeste; Alpuente, Aras de los Olmos, Titaguas y la Yesa, son una mezcla de cerros y valles fértiles, hoyas y llanos que son asiento de los núcleos de población y una agricultura de secano (cereal, viñedo y almendro). Destacar el sabinar albar con ejemplares centenarios, al norte de Alpuente y Aras de los Olmos.

- **ALPUENTE**: villa que se asienta al pie de las ruinas de su fortaleza, con un conjunto espectacular de huertas en terrazas. Conserva la Iglesia de la Virgen de Gracia, parte del recinto amurallado con la torre principal como sede de la aljama y la lonja, tres ermitas, el horno medieval (actual museo etnológico), el lavadero, la antigua escuela y el acueducto medieval de Los Arcos, así como una decena de aldeas habitadas y un rico patrimonio arquitectónico representativo del trabajo de cantería.
- **ARAS DE LOS OLMOS**: destaca la Plaza del Olmo (plaza cuadrada con un gran Olmo), la Iglesia de Nuestra Señora de los Ángeles (s.XVI), la torre del Cortijo (edificación musulmana), la ermita del Santo Cristo, el Santuario de Santa Catalina y el Centro Astronómico Alto Turia, situado en la cumbre de la Muela en el que se realizan actividades de observación estelar.
- **TITAGUAS**: conserva edificaciones representativas de la arquitectura popular del s. XVIII, la Iglesia del Salvador (s.XVI), la ermita de la Virgen del Remedio y las pinturas rupestres del Rincón del Tío Escribano ,cercanas a la población.
- **LA YESA**: pequeña población de origen medieval con la Iglesia de Nuestra Señora de los Ángeles, la ermita de San Roque y edificaciones de arquitectura popular.

Al Sureste; El antiguo Vizcondado de Chelva, estas tierras son atravesadas por el río Turia por medio de un cañón espectacular entre las montañas.

- **DOMEÑO y LORIGUILLA**: las ruinas y sus abandonadas tierras de cultivo son consecuencia de la construcción del Embalse de Loriguilla. En Domeño están Los Baños de Verche (de aguas sulfato-magnésicas).
- **BENAGEBER**: el término de Benagéber tiene el Embalse de Benagéber, cuya construcción permitió garantizar el agua a las comarcas litorales pero ocasionó la desaparición del antiguo pueblo. En la actualidad es un pequeño asentamiento moderno, desarrollado en torno a la plaza, con edificios como la Iglesia parroquial de la Inmaculada Concepción, el Ayuntamiento y la escuela. Se puede decir que es mayoritariamente un núcleo de veraneo.
- **TUEJAR**: tiene los restos de un antiguo castillo, la ermita de San Cristóbal (reconstruida), la Iglesia de Nuestra Señora de los Ángeles (finales del s. XVII) y la ermita de la Inmaculada. Cuenta con una zona recreativa cercana a la población: el Azud.

- CHELVA: tiene un extenso casco antiguo, declarado conjunto histórico-artístico, con los barrios musulmanes del Benacacira y El Arrabal, el judío de la Petrosa y otros cristianos como el Azoque, numerosas portadas moriscas, la Iglesia arciprestal de Nuestra Señora de los Ángeles (barroca) y el Santuario de Nuestra Señora del Remedio.
- CALLES: pequeña población a orillas del río Chelva, con un reducido núcleo histórico asentado sobre una roca. Destacar la Puente Alta (zona recreativa) y la Peña Cortada (conducción de agua de época románica con un acueducto y diversos túneles).
- ANDILLA: subsisten fragmentos del recinto amurallado como la puerta denominada El Portal (alberga una pequeña colección museográfica local) y la Iglesia de la Asunción (renacentista).
- ALCUBLAS: la población se extiende al pie del cerro de los Molinos, en cuya cima hay varios antiguos molinos de viento reconstruidos. El núcleo es de planificación medieval con la Iglesia de San Antonio, el Ayuntamiento (s. XVII) y el acueducto de la Mena que abastecía a la población en el pasado.
- SOT DE CHERA: pequeña población y zona de veraneo. El núcleo histórico está bien conservado y se sitúa en la ladera de un valle con las ruinas de un pequeño castillo.
- VILLAR DEL ARZOBISPO: es la mayor población comarcal. Tiene un interesante casco antiguo con la Iglesia de Nuestra Señora de la Paz y la Casa de los Cinteros (vivienda tradicional con un museo etnológico en su interior).
- CHULILLA: es de las más bellas poblaciones de la comarca, situada junto a la Hoz del Turia y un valle que contiene sus huertas. Calles blancas y tortuosas con la Iglesia de Nuestra Señora de los Ángeles, al pie de las murallas de una fortaleza. Junto al río se encuentra el balneario de Fuencaliente.
- HIGUERUELAS: en la falda de las Peñas de Dios, era una antigua aldea de Domeño.

En el extremo Oriental de Los Serranos; las aguas del Turia han permitido el desarrollo de los regadíos en sus riberas y el asentamiento de tres pueblos en su margen izquierdo, entre naranjos presididos por montes.

- PEDRALBA: se asienta en una suave pendiente, con su casco antiguo y la Iglesia de la Inmaculada Concepción. También posee un museo de arte contemporáneo "*Pedralba 2000*".
- BUGARRA: pueblo de ordenada planificación urbanística, a partir de un reducido casco histórico con la Iglesia de San Juan Bautista.
- GESTALGAR: situada donde el Turia abandona su cañón para abrirse al valle, sobre una ladera a los pies de su antiguo y arruinado castillo. Resaltar la Iglesia de la Inmaculada Concepción y una antigua torre señorial.

La Comarca de Los Serranos ofrece además de su patrimonio histórico-artístico y de sus paisajes, una rica gastronomía: el gazpacho de monte, las gachas, las migas o la olla churra, junto con una variada repostería.

Los Serranos están recorridos por tres senderos de Gran Recorrido:

- GR-7 (europeo E-4): cruza todo el territorio valenciano de Sur a Norte, atravesando los términos de Andilla, Chelva y Benagéber.¹³
- GR-10 (europeo E-7): une el Mediterráneo con el Atlántico cruzando la Península. Bordea el límite norte de la Comarca, atravesando Andilla y Alcublas.¹⁴
- GR-37: enlaza los municipios de Aras de los Olmos, Titaguas, Alpuente y La Yesa por antiguos caminos ganaderos.



Fig. 4.8. GR-7 en Los Serranos

Así pues dentro de la comarca de Los Serranos nos centraremos más en los términos municipales de Benagéber y Loriguilla (antiguo), ya que en ellos se encuentran las infraestructuras más importantes del presente proyecto y se encuentran localizados la gran mayoría de recursos de interés.

El término municipal de Benagéber¹⁵, está situado como se ha descrito antes, al Sureste de la Comarca de Los Serranos. Limita al Norte con el municipio de Tuéjar, al Este con Chelva, al Sur con Utiel y al Oeste con Sinarcas. Tiene una superficie de 69.17 km², que cuenta con 167 habitantes¹⁶, repartidos entre los núcleos de Benagéber, el Poblado del pantano y las Colonias.

¹³ Folleto explicativo editado por la Conselleria de MediAmbient y la Topo-guía GR-7 sector I Artejas de Arriba-Rebollar (Centre Excursionista de Valencia, 1986).

¹⁴ Folleto general editado por la Conselleria de MediAmbient y la Topo-guía GR-10, Andilla-Puçol (Centre Excursionista de Valencia, 1999).

¹⁵ Mapas: hojas 666-I y 666-III de la Cartografía 1/25000 del IGN.

¹⁶ Según Instituto Nacional de Estadística (año 2011)

Sus vías de comunicación y accesos son por Autovía A-3 (Madrid-Valencia) desvío de Utiel, dirección Benagéber-Tuéjar (30km.) o desde Valencia por la CV-35 (Valencia-Ademúz) desvío hacia Benagéber por Tuéjar para tomar la CV-390.

Los elementos hidrográficos más importantes de Benagéber son el río Turia y su afluente el Regajo, El Turia atraviesa el término por el Norte y ha influido a lo largo de los tiempos en la historia y en el desarrollo de Benagéber, antes y después de la construcción del embalse, y ello es una de las causas por lo que en él se centra parte de este estudio.

Topográficamente, está considerado un macizo montañoso muy accidentado con varias elevaciones de 800 a 1200 metros de altitud y algunas mesetas de 700 a 800 metros hundidos violentamente por las aguas del río Turia. La cota media del término se sitúa sobre los 790 m.

El término municipal de Loriguilla (antiguo), está situado al Sureste de la Comarca de Los Serranos. Limita al Norte con el municipio de Domeño (antiguo) y Losa del Obispo, al Este con Chulilla, Chera y Sot de Chera, al Sur con Requena y al Oeste con Chelva. Tiene una superficie de 65.61 km² y está deshabitado desde 1968, cuando por la construcción del embalse de Loriguilla, la población se trasladó a 20 km. de Valencia, al término municipal de Ribarroja del Turia (del que se segregó el 1975).

Su vía de comunicación y acceso son desde Valencia por la CV-35 (Valencia-Ademúz).

El elemento hidrográfico más importante de Loriguilla es el río Turia que atraviesa el término por el Norte y ha influido a lo largo de los tiempos en la historia y en el desarrollo de Loriguilla, aunque también son numerosos los barrancos de este término que aportan sus aguas vertiéndolas al Turia.

El agua por otra parte, era un elemento fundamental en este término, manifiesta en las numerosas fuentes, por lo que en este trabajo se localizaran todas ellas y se procederá a la ejecución de una posible "Ruta del Agua" para intentar recordarlas y despertar el interés por recorrer el antiguo termino y que no queden en el olvido o se terminen deteriorando y desapareciendo.

La sierra de Loriguilla es un espacio bastante montañoso, muy accidentado, de complicada orografía, que asciende de los 275m. del lecho del Turia hasta los 1178 m. del Alto de los Cinco Pinos.

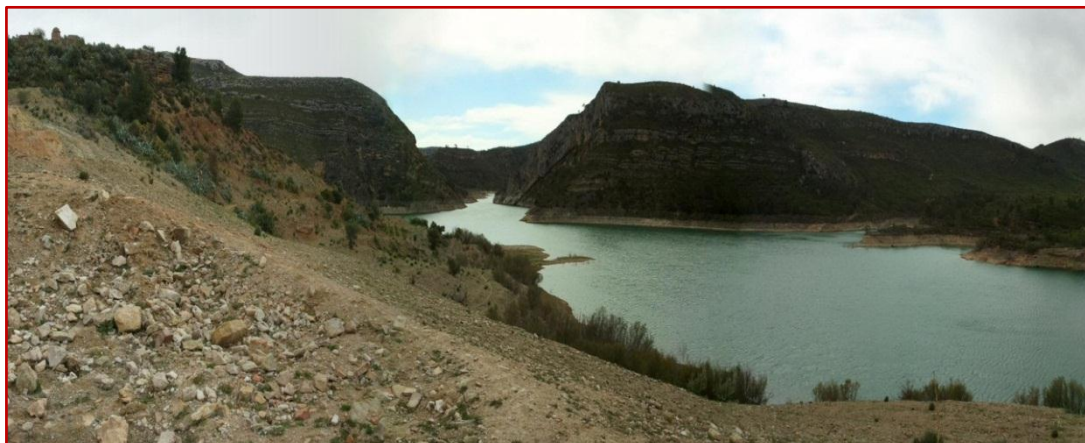

Fig. 4.9. Vista del embalse y de las montañas desde las ruinas de Loriguilla.

4.3. Paisaje Cultural y Paisaje Urbano

La diferencia más significativa entre paisaje natural y paisaje cultural, es que el paisaje natural es el que está en su estado puro, es decir no ha sido modificado por la sociedad o el ser humano, mientras que el paisaje cultural está hecho por el hombre, construyendo caminos, monumentos, edificios....

Según el Instituto del Patrimonio Cultural de España, *se entiende por paisaje cultural el resultado de la acción del desarrollo de actividades humanas en un territorio concreto, cuyos componentes identificativos son tres:*

- *El sustrato natural (orografía, suelo, vegetación agua...).*
- *Acción humana: modificación y/o alteración de los elementos naturales y construcciones para una finalidad concreta.*
- *Actividad desarrollada (componente funcional en relación con la economía, formas de vida, creencias, cultura...).*

El paisaje cultural es una realidad compleja, integrada por componentes naturales y culturales, tangibles e intangibles, cuya combinación configura el carácter que lo identifica como tal, por ello debe abordarse desde diferentes perspectivas. Los tipos de paisajes culturales, según la Convención del Patrimonio Mundial de UNESCO¹⁷:

- *Paisaje claramente definido, creado y diseñado intencionadamente por el ser humano. Se trata de paisajes ajardinados y parques, construidos por razones estéticas que generalmente, aunque no siempre, se encuentran asociados a edificios religiosos o monumentos de otra índole.*



Fig. 4.10. Vista del embarcadero y zona multiaventura del embalse de Benageber en Fuente Muñoz.

¹⁷Fuente: Instituto de Patrimonio Cultural de España.
<http://www.mcu.es/patrimonio/MC/IPHE/PlanesNac/PlanPaisajesCulturales/Definicion/DefinicionPaisCultural.html>

Un ejemplo en nuestro ámbito de actuación son los embalses construidos y las zonas recreativas que se han desarrollado posteriormente, modificando y alterando el paisaje original, con la construcción de fuentes, paellers y merenderos, como las zonas de La Pardala, la Puente Alta o Fuente Muñoz, donde incluso se ha desarrollado un complejo de multiaventura.

- *Paisaje evolucionado orgánicamente, debido a un imperativo inicial de carácter social, económico, administrativo y/o religioso, ha evolucionado hasta su forma actual como respuesta a la adecuación a su entorno natural. Este proceso se refleja de formas diferentes, por lo que establecen dos subtipos:*

- *Paisaje vestigio (o fósil), es aquel en el que su proceso evolutivo concluyó en algún momento del pasado, pero sus rasgos característicos son todavía visibles materialmente.*

Ejemplo de ello pueden ser los yacimientos arqueológicos encontrados principalmente en el término de Benagéber, o los antiguos pueblos de Benagéber y Loriguilla (sumergido y abandonado respectivamente) reconstruidos en otra ubicación geográfica como consecuencia de la construcción de los embalses. Otros ejemplos son los restos de los núcleos de población abandonados como Las casas de Barchel en Chelva, Los Grilluelos en Benagéber o el Caserío del Collado estrecho en Calles.



Fig. 4.11. Resto del Molino del Regajo o la Pardala bajo las aguas del Embalse de Benagéber..

- *Paisaje activo, es el que conserva un papel social activo en la sociedad contemporánea asociado con el modo de vida tradicional, y cuyo proceso de evolución sigue activo.*

En nuestro ámbito el caso más claro es el núcleo de población del nuevo pueblo de Benagéber y sus alrededores (zona de granjas ganaderas y zona agrícola) que después de su construcción es el que más actividad tiene y por tanto evoluciona diariamente.

- *Paisajes culturales asociados, son aquellos en los que existen poderosas asociaciones, religiosas, artísticas o culturales con el medio natural, en lugar de pruebas culturales materiales, que pueden ser inexistentes o poco significativas.*

Se podría considerar paisaje cultural asociado el Poblado del Pantano u obrero del término de Benagéber, que sin evolucionar más que cuando fue construido, se adecua hoy en día a casas de veraneo o residencia vacacional de gente movida por un sentimiento con memoria histórica y de lo que significó para Benagéber y sus habitantes la realización del embalse y todas las vivencias que tuvieron cabida allí durante sus años de construcción.



Fig. 4.12. Viviendas rehabilitadas del antiguo Poblado del Pantano u obrero en Benagéber..

A partir de la clasificación anterior se buscarán rasgos homogéneos que puedan darnos grupos o unidades paisajísticas. En el caso de este proyecto se han localizado las siguientes unidades paisajísticas:

- Paisaje Natural.
- Paisaje Rural.
- Paisaje Industrial.
- Paisaje Urbano.
- Paisaje Arqueológico.

5. ANALISIS Y CARACTERIZACION DEL TERRITORIO

5.1. *Ámbito de Actuación*

En este subcapítulo se incluye la ficha del ámbito territorial, ficha que explica y resume cual es la zona objeto de la realización del PFG, las características del tramo de la cuenca hídrica y la estructura y morfología del territorio que coexiste a su alrededor, así como la estructura del paisaje y la actividad económica asociada al territorio en el que nos hallamos. También se adjunta en la ficha un apartado con las características más destacables de cada municipio que abarca el ámbito de actuación como pueden ser datos de población, localización y accesos...

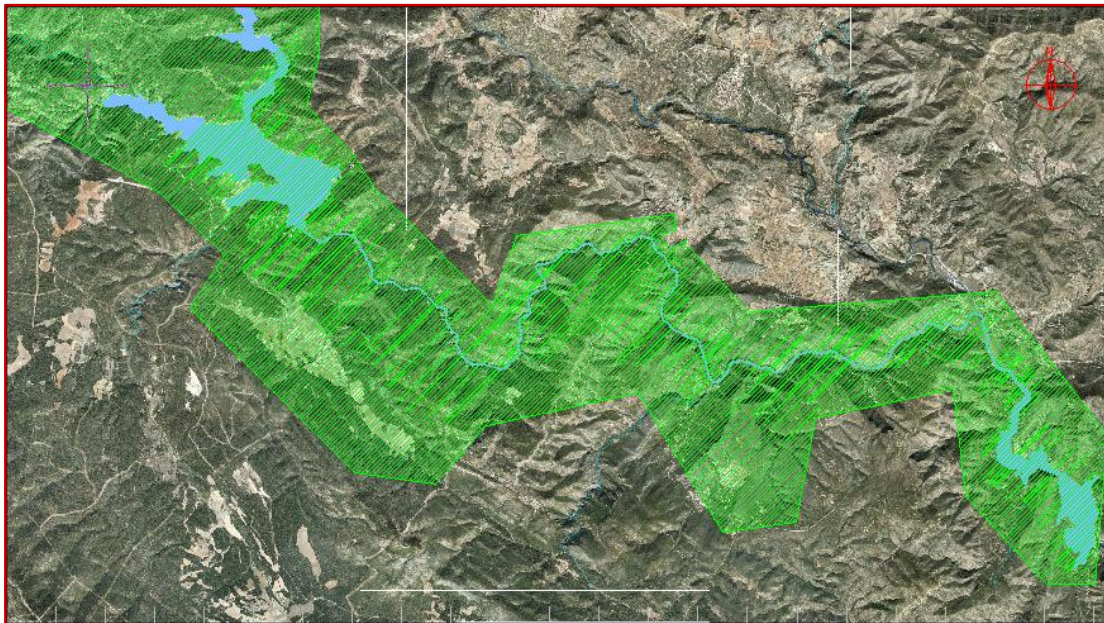

Fig. 5.1. Zona del PFG sobre ortoimagen (sombreado en verde).

ANALISIS DEL AMBITO TERRITORIAL

1. AREA DE INFLUENCIA DIRECTA	
1.1 Area objeto del estudio	La zona de estudio comprende el cauce fluvial del Río Turia entre el Embalse de Benagéber y el Embalse de Loriguilla (ambos incluidos).
1.2 Superficie total estimada	Aprox. 108,68 km ²
1.3 Longitud del segmento fluvial	Medida desde la salida de la presa del Embalse de Benagéber hasta el comienzo del Embalse de Loriguilla. Aprox. 23,149 km.
1.4 Provincia	Valencia. Comarca de Los Serranos.
1.5 Municipios que intervienen	<ul style="list-style-type: none"> - Benagéber - Chelva - Calles - Domeño (antiguo) - Loriguilla (antiguo)
1.6 Núcleos urbanos en el área de estudio	<ul style="list-style-type: none"> - Benagéber - El poblado del pantano u obrero (Benagéber) - El poblado de Las Colonias (Benagéber) - Loriguilla (antiguo)

2. ESTRUCTURA Y GEOMORFOLOGIA DEL TERRITORIO	
2.1 Límites montañosos	<ul style="list-style-type: none"> - Sierra de los Picachos - Sierra de Peña Palacio - Sierra de las Saletas
2.2 Estructura geológica	<p>El tipo de terreno más característico de la zona son los constituidos por areniscas más o menos disgregadas, calizas, arcillas, margas y algunos yacimientos de yeso.</p> <p>Casi toda la zona de estudio se formó durante la Edad Secundaria: Triásico, Jurásico y Cretácico.</p>
2.3 Orografía	<ul style="list-style-type: none"> - Altitud máxima: 947m. Cerrillar (Puesto de vigilancia forestal el Cerrillar en el término de Benagéber) - Altitud media: 500m.
2.4 Orientación del tramo fluvial	Noroeste / Sureste
2.5 Clima	<p>Precipitación media anual: 400mm.</p> <p>Se consideran dos tipos de clima:</p> <p>El del Valle del Turia: temperaturas más altas y ambiente más húmedo (media anual 15°).</p> <p>El del resto de los municipios: inviernos largos y fríos, veranos cortos y templados (media anual 12°)</p>

3. ESTRUCTURA DEL PAISAJE	
3.1 Ecosistemas y vegetación	<ul style="list-style-type: none"> - Zona forestal y de Ribera: Pino carrasco (92%) y pino rodeno (8%). Monte bajo poblado de labiadas (romero, tomillo, espliego, aliagas) y arbustos (coscoja, sabina, enebro, brezo, fresno, boj, madroño, jara, baladre, lentisco y matorral). - Zona de cultivo de secano: Olivo, almendro, algarrobo.
3.2 Areas naturales	<p>El tramo de estudio está dentro de una zona catalogada como LIC (lugar de importancia comunitaria): Alto Turia código ES5232006.</p> <p>Reserva de animales de Valdeserrillas, en la zona norte del embalse de Benagéber (300Ha. de monte valladas).</p> <p>Vía pecuaria Cordel de la ceja del mas del Pinar.</p>
3.3 Hitos paisajísticos	<p>En Benagéber:</p> <ul style="list-style-type: none"> - Los chorros de Barchel. - Zona del Regajo junto a la Pardala. - Área recreativa de Fuente Muñoz. <p>En Chelva:</p> <ul style="list-style-type: none"> - Zona de Puente Barraquena. - Cueva del Urgacho. - Cueva de la Sarna. - Cueva Puerta. <p>En Calles:</p> <ul style="list-style-type: none"> - Sierra de Peña Palacio. - Zona recreativa de Puente Alta. <p>En Domeño:</p> <ul style="list-style-type: none"> - Sierra de las Saletas. - Cascada de Domeño. <p>En Loriguilla:</p> <ul style="list-style-type: none"> - Partida de las Marianetas. - El Fandarín.
3.4 Lugares de interés	<p>En Benagéber:</p> <ul style="list-style-type: none"> - Embalse de Benagéber. - Senderismo: GR-7, PR.V.41 y PR-V.114 <p>En Loriguilla:</p> <ul style="list-style-type: none"> - Embalse de Loriguilla <p>Fuentes localizadas para la propuesta "ruta del agua":</p> <p>La puente Alta. Jórgola.</p> <ul style="list-style-type: none"> Fuente Cerro la fuente. Fuente Juan Gijón. Fuente el Toloyo. Pozo Medien. Pozo Anzaroyo. Fuente de la Puerca. Fuente Fontfrilla. Fuente de la ermita o de la Soledad.

4. ACTIVIDAD ECONOMICA ASOCIADA AL TERRITORIO

La actividad característica de todos los municipios es la agricultura donde sobre todo predomina el cultivo de secano (olivo, almendro, cereales, vid). También se aprecia la existencia de ganadería (lanar y ovina).

Benagéber explota la caza (conejos, perdices y jabalíes) y la pesca (truchas, black-bass y barbos) mediante la creación de cotos privados y explota pinares comunitariamente. El Embalse proporciona al sector servicios un gran empuje, creando zonas recreativas, complejos turísticos y deportivos en sus alrededores.

Calles invierte en la explotación de canteras (de yeso, caolín y arcilla) y cada vez es mayor fuente de ingresos el turismo rural.

En Domeño abundan las explotaciones apícolas.

En Loriguilla se inauguró en 2008 el complejo turístico rural "Loriguilla Natural", conjunto de 8 viviendas en la plaza del desaparecido pueblo.

5.MUNICIPIOS				
MUNICIPIO	ASENTAMIENTO	LOCALIZACIÓN Y ACCESOS	SUPERF.	DENSIDAD POBLACION
Benagéber	<p>Construido hacia 1950 por su desplazamiento original debido a la construcción del Embalse de Benagéber.</p> <p>El hallazgo de un poblado ibérico en los Castillejos y restos cerámicos sitúa su origen antes de la era cristiana.</p>	<p>Comarca de Los Serranos, provincia de Valencia. Limita con Chelva, Tuéjar, Sinarcas y Utiel.</p> <p>A 105km de Valencia, por Autovía A-3 (Madrid-Valencia) desvío de Utiel, dirección Benagéber-Tuéjar (30km).</p> <p>También desde Valencia por la CV-35 (Valencia-Ademúz) desvió hacia Benagéber por Tuéjar para tomar la CV-390.</p>	69,17 km ²	167 hab. 2,41 hab/km ²
Chelva	<p>Se han encontrado yacimientos Neolíticos pertenecientes a la Edad del Bronce, asentamientos ibéricos, romanos y musulmanes.</p>	<p>Comarca de Los Serranos, provincia de Valencia. Limita con La Yesa, Andilla, Alpuente, Titaguas, Calles, Domeño, Loriguilla, Utiel, Requena, Benagéber y Tuéjar.</p> <p>A 68km de Valencia por la CV-35 (Valencia-Ademúz)</p>	191 km ²	2.100 hab. 10,99 hab/km ²
Calles	<p>Se han encontrado restos de poblados ibéricos romanizados.</p>	<p>Comarca de Los Serranos, provincia de Valencia. Limita con Andilla, Chelva, Domeño e Higuieruelas.</p> <p>A 65km de Valencia por la CV-35 (Valencia-Ademúz)</p>	64,54 km ²	448 hab. 6,94 hab/km ²
Domeño (antiguo)	<p>Se han encontrado restos de tallas del s.VI o V a.C. y poblados ibéricos.</p> <p>Desde la construcción del Embalse de Loriguilla en el año 1968, se fue trasladando la población al término municipal de Liria.</p>	<p>Comarca de Los Serranos, provincia de Valencia. Limita con Chelva, Calles, Higuieruelas, Villar del Arzobispo, Losa del Obispo y Loriguilla.</p> <p>A 63km de Valencia por la CV-35 (Valencia-Ademúz)</p>	68,80 km ²	Deshabitado desde 1981
Loriguilla (antiguo)	<p>Fundada por los romanos en el s.I d.C. Desde la construcción del Embalse de Loriguilla en el año 1968, se trasladó la población a 20km de Valencia, en la partida de Masía del Poyo en término municipal de Ribarroja del Turia (fueron segregadas de su término en 1975)</p>	<p>Comarca de Los Serranos, provincia de Valencia. Limita con Chelva, Chera, Chulilla, Domeño, Losa del Obispo, Sot de Chera y Requena.</p> <p>A 59,34km de Valencia por la CV-35 (Valencia-Ademúz)</p>	65,61 km ²	Deshabitado desde 1968

5.2. Estudio Estratigráfico Histórico de los Asentamientos Urbanos

A continuación se analizan los asentamientos de Benagéber y de Loriguilla, ya que son las dos poblaciones que más se han visto afectadas en el ámbito de actuación del tramo de estudio, condicionadas a lo largo de su historia por el desarrollo del plan hidrográfico nacional y que tuvo lugar en estas tierras con la construcción de sendos embalses, el de Benagéber y el de Loriguilla.



Fig. 5.2. Embalse de Benagéber.

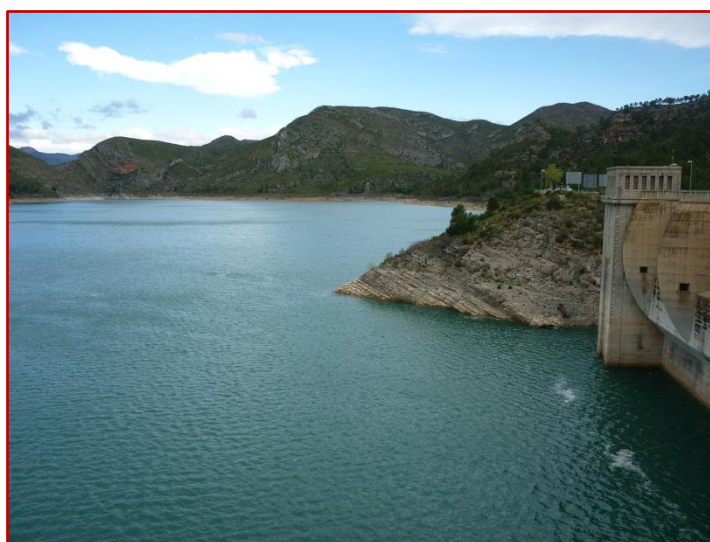

Fig. 5.3. Embalse de Loriguilla.

5.2.1. Benagéber

Hay tres momentos culminantes en la historia del pueblo de Benagéber, pueblo de trágicos destinos:

- Su fundación.
- La evolución de la población y la expulsión de los moriscos que afectó a todos los moradores.
- Su desaparición bajo las aguas del Pantano del Generalísimo (en la actualidad Embalse de Benagéber).

El Origen:

Los antecedentes que se tuvieron anteriores al 3de Septiembre de 1255 sobre el asentamiento de Benagéber son escasos y se le consideraba más, una alquería o aldea del vecino municipio de Chelva (ver subcapítulo 4.1. *Estudio Histórico*). Esta fecha es la primera que refleja la historia de Benagéber, momento en que el hijo de Jaime I, D. Jaime II barón de Xérica, se casó con Elisa Álvarez de Azagra quedando así unidos ambos estados.

En 1534 Benagéber se separó de Chelva. Es a partir de los años venideros cuando se tienen datos sobre la evolución de la población de este asentamiento, pudiendo hacer un análisis de su evolución a lo largo de los tiempos hasta la actualidad.

Evolución:

Análisis de la evolución de Benagéber como asentamiento a partir del análisis demográfico. La enciclopedia "Espasa", da las siguientes referencias de Benagéber en cuanto a densidades de población:

- En 1609: se hallaba con sesenta casas (vecinos moriscos o lo que es lo mismo, aprox. 240 habitantes) que fueron expulsados en su totalidad.
- En 1610: repoblada por 22 vecinos (aprox. 88 habitantes).
- En 1681: habían 20 vecinos (aprox. 80 habitantes).
- En 1775: se calculaban 50 vecinos (aprox. 200 habitantes).
- En 1796: unos 70 vecinos (aprox. 280 habitantes).
- En 1849: 71 vecinos (aprox. 284 habitantes).
- En 1877: 484 habitantes.
- En 1887: 569 habitantes.

A partir de estos datos, se observa que en 1609 cuando se produjo la expulsión de los Moriscos, este acontecimiento afectó notablemente al municipio, ya que se sabe que en la comarca de Los Serranos se expulsaron un total de 90 familias siendo 70 de Benagéber, por lo que se produjo una crisis por la marcha de muchos pobladores que se acusó más aun con el otorgamiento de la Carta de Repoblación a Benagéber el 25 de mayo de 1610, con condiciones impuestas a los campesinos en general duras y exigentes.

En 1681 se observa que los habitantes son menos que en la repoblación de 1610, seguramente debido a la emigración o a la peste de mediados de siglo. De las guerras de Sucesión y de la Independencia, no hay constancia de que afectaran a esta localidad.

En resumen, que en el s. XVII disminuye la población, pero a partir del 1700 (s. XVIII) va aumentando progresivamente hasta el año 1910.

Según datos obtenidos en el "Instituto Nacional de Estadística" y "Actas" de los plenos celebrados en el Ayuntamiento de Benagéber, la población se estipulaba así:

- En 1877 era de 484 habitantes de hecho y 479 de derecho.
- En 1887 era de 569 habitantes de hecho y 561 de derecho.
- En 1900 era de 636 habitantes de hecho y 645 de derecho.
- En 1910 era de 656 habitantes de hecho y 723 de derecho.
- En 1930 era de 564 habitantes de hecho y 591 de derecho (descenso de población debido a la mortífera epidemia de gripe "la Cucaracha" que ocasionó muchas víctimas y la emigración de varias familias a Barcelona).
- El 6 de Abril de 1932 el acta de entrega de los terrenos queda firmada y el pueblo sufre en silencio su sentencia de muerte.
- En 1940 era de 404 habitantes (año en que fue expropiado por las obras del Pantano del Generalísimo).

El embalse provocó la aparición del Poblado del Pantano (que desarrollaremos después), la muerte de otro y el nacimiento de otros tres, Benagéber, San Antonio de Benagéber y San Isidro de Benagéber.

La vega y el casco urbano de Benagéber quedaron sumergidos por las aguas del pantano, por lo que se trasladó a sus habitantes, como la aguas iban a beneficiar a las zonas de L'Horta de Valencia y del Camp del Turia, los emigrados se instalaron en estas zonas. Se adquirió la finca de Moroder en Moncada que acabó siendo la pedanía de San Isidro de Benagéber y la adquisición de las fincas San Antonio y Pla del Pou de los términos de Paterna, Betera y Poble de Vallbona se convirtió en San Antonio de Benagéber que se convirtió en municipio independiente en 1997.

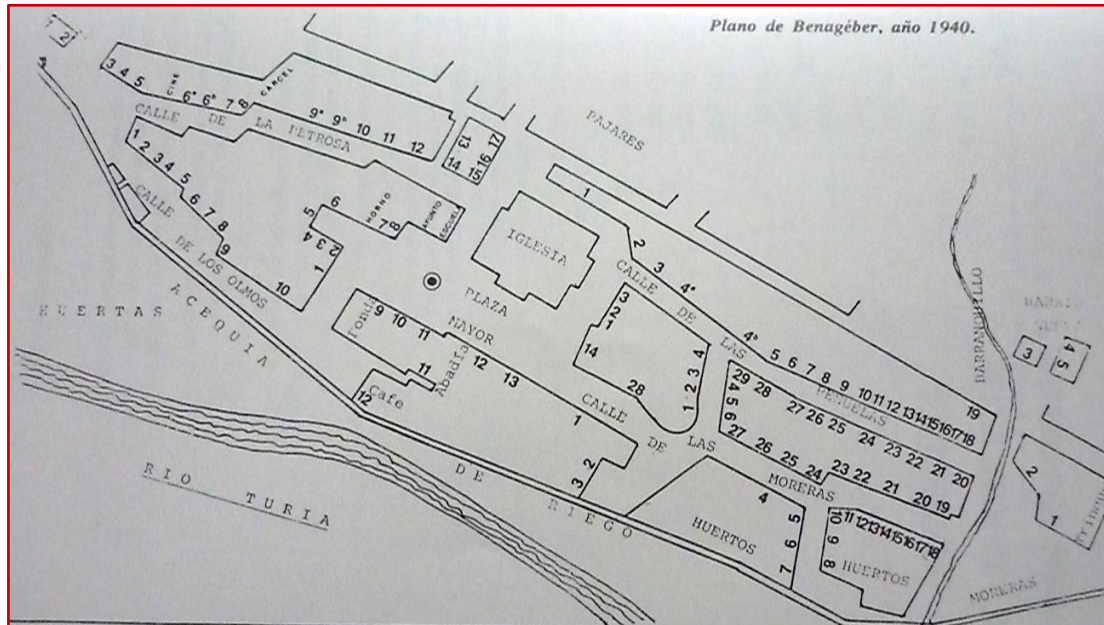

Fig. 5.4. Plano de Benagéber, año 1940

Aunque a principio de 1947 llegaron los primeros colonos de Benagéber a San Antonio de Benagéber y San Isidro de Benagéber, para cultivar las tierras que se les adjudicaron y al siguiente, llegaron los restantes, fue al final de la década de los 40 y con motivo de la construcción del pantano, cuando el municipio alcanzó mayor censo de población.

- En 1950, el censo indica una población de 1401 habitantes de hecho y 1851 de derecho, siendo 1159 habitantes de la Colonia obrera del Pantano, 248 de San Isidro (Moncada), 232 de San Antonio (Paterna) y 212 de Benagéber.

Los que pensaron que no les convenía el traslado construyeron dentro del término, un pueblo nuevo, en 1943 se instaló el Ayuntamiento en Nieva y poco a poco el nuevo Benagéber fue creándose hasta 1955. Parte de la gente que abandonó el Poblado, la aldea de Cortes y la aldea de Villanueva, se instaló aquí.

- En 1970, el censo correspondiente es de 84 habitantes de hecho y 87 de derecho (las aldeas y caseríos se han despoblado).
- En 1981, el censo es de 139 habitantes de hecho y 149 de derecho.

Según datos más recientes y obtenidos en el "Instituto Nacional de Estadística":

- En 1996: 156 habitantes.
- En 1999: 190 habitantes.
- En 2002: 204 habitantes.

- En 2005: 166 habitantes.
- En 2008: 156 habitantes.
- En 2009: 142 habitantes.
- En 2010: 152 habitantes.
- En 2011: 167 habitantes.

Por lo que se deduce que desde 1981 hasta nuestros días, la población de Benagéber no ha variado mucho, con pequeñas crecidas y decrecidas pero siempre entre 150-200 habitantes. Por lo que cabe destacar que aunque Benagéber intenta explotar sus recursos naturales e infraestructuras relacionadas con el Embalse, lo que hace es aumentar su población a nivel vacacional o de segunda residencia.

El actual Benagéber es un agradable pueblo en un valle entre extensos bosques. El turismo es una actividad económica fundamental para el municipio que dispone de un rico patrimonio natural y una amplia oferta de infraestructuras para su disfrute.

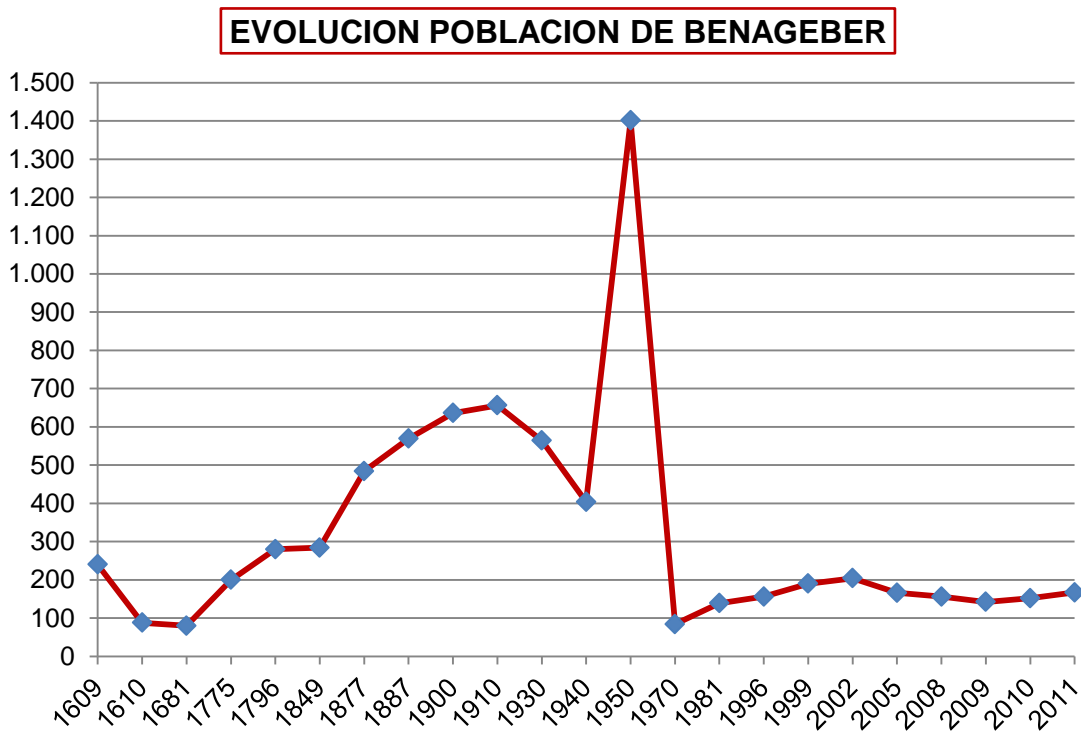

Fig. 5.5. Gráfica con la demografía de Benagéber.

La construcción del pantano:

A modo de curiosidad y para recalcar la importancia del embalse en la historia de Benagéber, haremos referencia al escudo municipal que fue aprobado en sesión del Ayuntamiento del 22 de Noviembre de 1959. Tiene la forma del escudo heráldico español, vencido por una corona de conde, es sencillo pero muy simbólico, ya que reproduce la presa del Pantano y el pueblo inundado del que solo se ve la torre de la iglesia, como representación del espíritu y el recuerdo imperecedero de Benagéber, emergiendo de las aguas del embalse. En la parte inferior hay un escudete con las cuatro barras de Aragón, Cataluña y Valencia.

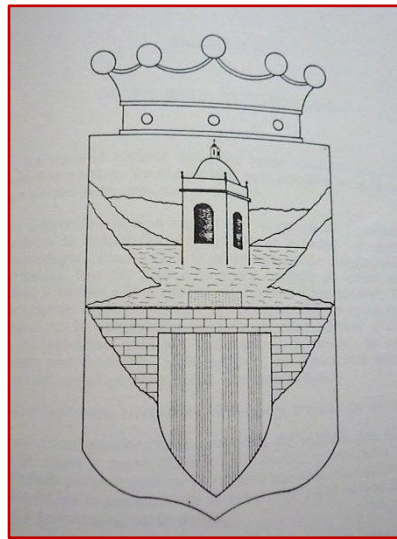

Fig. 5.6. Escudo Municipal de Benagéber.

Las obras proyectadas del Embalse de Benagéber, se dividieron en dos grupos: el primero comprendía todas las obras necesarias para el desvío del río, el camino de acceso a las obras, los edificios para viviendas, almacenes, talleres, oficinas, hospital, escuelas, etc., abastecimiento de agua potable, alumbrado y alcantarillado; el segundo abarcaba la presa y aliviadero, las compuertas de toma y limpia y la corrección de las laderas.

El Poblado del Pantano u Obrero¹⁸ de Benagéber es un asentamiento que surgió y nació para construir un alojamiento para los trabajadores de la construcción del Embalse de Benagéber. Fue tras la Guerra Civil cuando se reanudaron las obras del “Pantano del Generalísimo”¹⁹ a cargo de la empresa Portolés y Cía. con el fin de alojar a las cercas de 1300 personas que llegaron a estar relacionadas con las obras.

El poblado del Pantano se asentó sobre un cerro que dominaba las obras del pantano y es el más cercano a la presa excepto por el que ocupa la cementera.

Las viviendas se situaban preferentemente en la ladera de levante, lamás recomendable por cuestiones bioclimáticas.

¹⁸Existe una guía publicada por el Ayuntamiento de Benagéber y la Conselleria de Turismo de la Generalitat Valenciana llamada: “Guía del Poblado del Pantano de Benagéber”.

¹⁹Hoy en día Embalse de Benagéber.

Todos los edificios construidos contaban con suministro eléctrico además de conexión con el sistema de alcantarillado. Un auténtico avance si se tiene en cuenta que en muchos municipios de la zona no se contó con dichos servicios hasta los años 70 del s. XX.

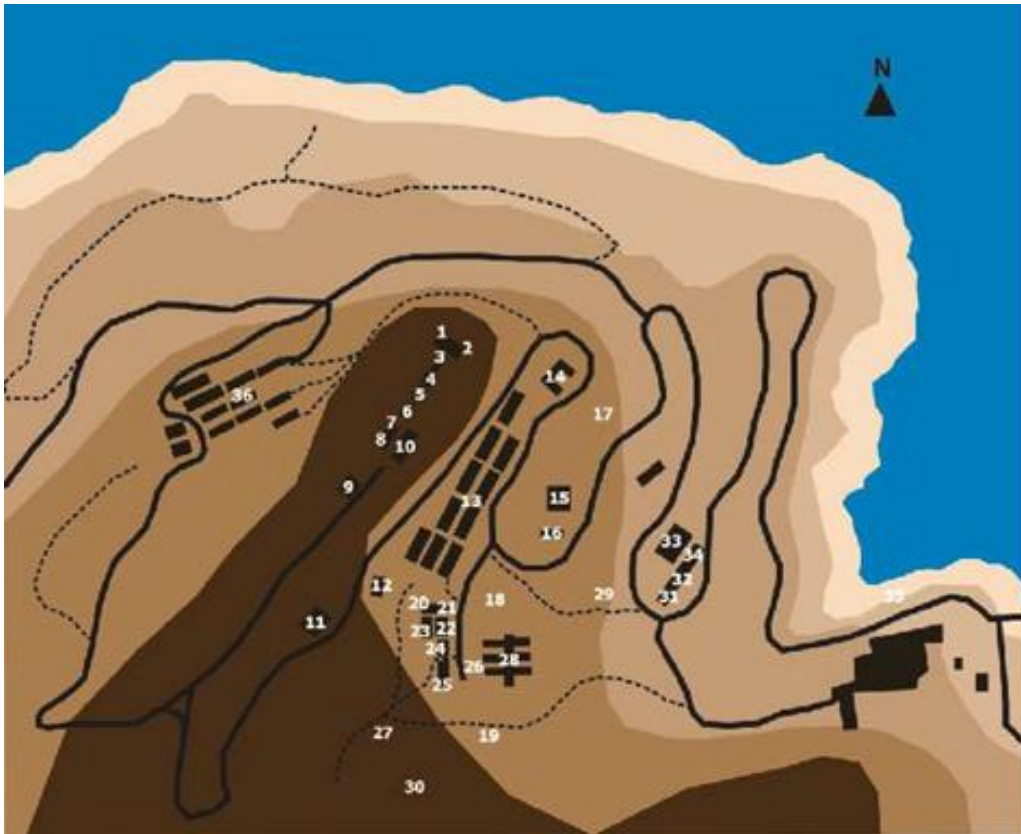

- | | | | |
|----------------------------------|---------------------------------------|-----------------------------------|----------------------------------|
| 1. Maternidad. | 12. Cochiqueras/ Casa Mora. | 23. Matadero. | 32. Talleres. |
| 2. Viviendas químicos. | 13. Grupos. | 24. Vivienda y posterior estanco. | 33. Carpintería. |
| 3. Hospital. | 14. Escuela. | 25. Bar/ Viviendas. | 34. Dos viviendas. |
| 4. Oficinas centrales. | 15. Casa Confederación. | 26. Plaza de la farola y sótanos. | 35. Laboratorio. |
| 5. Casa del médico. | 16. Ermita del Pilar y casa del cura. | 27. Depósito Agua zona baja. | 36. La Colonia o "el otro lado". |
| 6. Economato. | 17. Campo fútbol nuevo. | 28. Albergue. | |
| 7. Almacén economato. | 18. Campo fútbol viejo. | 29. La fuentecilla. | |
| 8. Horno de pan. | 19. Cine de verano. | 30. Depósito principal Aguas. | |
| 9. Cuartel nuevo Guardia Civil. | 20. Viviendas canteros. | 31. Cuadra de mulos. | |
| 10. Vaquería. | 21. Estanco. | | |
| 11. Cuartel viejo Guardia Civil. | 22. Hospedería. | | |

Fig. 5.7. Plano del Poblado del Embalse de Benagéber y Las Colonias.

El poblado fue construido por la misma compañía y sus instalaciones fueron un reflejo de la mentalidad de la época:

- La obsesión controladora de la dictadura, mediante la construcción de una casa cuartel y alojamientos para militares.
- La religiosidad, por lo que se construyó una ermita, la del Pilar.
- La idea naciente del estado de bienestar, se construyeron infraestructuras como el hospital, la maternidad, la escuela, el economato, los campos de futbol, el bar y un sistema de aguas potables.

La vida en el poblado era relativamente agradable, tras la guerra civil, aparte de los alimentos que se traían de fuera, se cultivaban huertos, existía una vaquería y porquerizas. Tenían buenos servicios médicos y una educación a cargo de profesores (represaliados), existía un estanco, un bar, cines de verano e invierno y se organizaban bailes en la plaza de la farola que había frente el bar.

Los trabajos propios del embalse requerían: las oficinas centrales, las cuadras de los mulos, los talleres, el garaje, la carpintería o el laboratorio transformado posteriormente en las oficinas de la cementera.



Fig. 5.8. Edificio central de la Confederación Hidrográfica del Júcar sito en el Poblado.

Las viviendas se construyeron en función de quien las iba a ocupar, según su poder adquisitivo o rango social:

- El Albergue: para los solteros, con una capacidad para 400 plazas.
- Los Grupos: para las familias, 170 viviendas unifamiliares organizadas en 19 grupos en baterías de 6 casitas.
- La Porqueriza: que con el tiempo se transformó en la vivienda para los capataces.
- El cuartel viejo de la Guardia Civil: se reconvirtió en casa para ocho familias.
- La Hospedería: para represaliados profesionales y para administrativos de paso.
- Las colonias: para represaliados que incluso tenía calabozos para los trabajadores.

Durante la década de los años 40 del s. XX, aparte de la Guardia Civil, se instaló en el poblado un destacamento militar que acampo en los jardines del edificio de la Confederación, con el fin de controlar las partidas de guerrilleros de la zona e impedir cualquier conflicto político o laboral entre los trabajadores.

La mayoría de las gentes que habitaron el poblado fueron valencianos, conquenses, portugueses, gallegos (canteros especializados en el trabajo de la piedra) y como no, los represaliados²⁰.

A principio de los años 50, conforme se finalizaban las obras decaía el poblado, sus trabajadores se esparcieron por otros tajos de la península, otros volvieron a su lugar de origen, otros a Utiel (localidad cercana a Benagéber) que tenía mayor oferta de servicios y trabajo, y los penados se incorporaron a la vida civil tras el fin de las obras.

El 26 de Mayo de 1952 fue inaugurado el embalse por el Caudillo Franco sin haberse terminado las obras. Alguno de los trabajadores se quedaron para rematar las obras del canal y otros en la cementera. Parte de los trabajadores continuaron fabricando cemento que se enviaba a otras ciudades, manteniendo un grupo de residentes en el poblado, posteriormente se vendió la planta cementera a Cementos Turia de Burjassot, que la mantuvo en funcionamiento algún tiempo en explotación hasta que la cerró a mediados de los años 70. Esto supuso el abandono del poblado ya que sus habitantes se trasladaron a la obra de Contreras o al Área Metropolitana de Valencia.

La cementera es en la actualidad un elemento del Patrimonio Industrial de primer orden, por su tamaño y porque fue el punto de ensayo de numerosas innovaciones que se desconocían en el entorno valenciano hasta el momento.

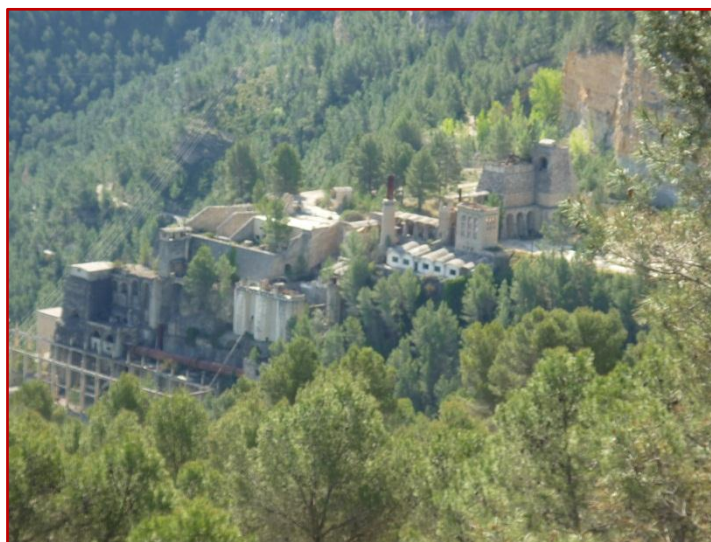

Fig. 5.9. Cementera fundada por Portolés y Cía. SA

El poblado abandonado, se podría haber convertido en ruinas, ya que en un principio, solo se iban a mantener los edificios ocupados por las instalaciones de la Confederación Hidrográfica del Júcar, pero una parte fue mantenida por los veraneantes (antiguos habitantes o descendientes) como zona para estancias de descanso en contacto con la naturaleza.

²⁰ Personas que tras la Guerra Civil Española, fueron obligados por la dictadura de Franco a trabajar como parte de su condena.

Con el final definitivo de las obras, Portolés y Cía., cedió las viviendas a la Confederación Hidrográfica del Júcar quien al cabo de un tiempo las cedió al Ayuntamiento. El Ayuntamiento vendió buena parte de ellas, que son ocupadas como segundas residencias y cedió otra parte de los edificios para la creación del Centro de Vacaciones Pantano de Benagéber

El barrio conocido como “Las Colonias” o “El Otro Lado” se situó en la parte de poniente del monte. Como se ha indicado antes, estaba construido para albergar a los represaliados y se construyeron calabozos para los trabajadores.



*Fig. 5.10 y 5.11. Casas de La Colonia o “el otro lado”.
(En la actualidad y en Mayo de 1947 respectivamente)*

Para dificultar el trato diario entre los represaliados y el resto de los trabajadores, la Colonia estaba ubicada en la ladera opuesta a la que ocupaban el resto de viviendas y los penados accedían a la obrapor un camino propio.

Conforme los represaliados cumplían las condenas, los edificios que ocupaban se fueron quedando vacíos, por ello fueron reconvertidos en pabellones que alojaban a obreros junto a sus familias.

Al igual que el Poblado, hoy en día, Las Colonias se ha convertido en una pequeña comunidad de habitantes, que en su mayoría ocupan estas reducidas viviendas-calabozos, como destino vacacional o de segunda residencia, otras han sido reformadas o ampliadas con las contiguas y sí se usan como primera residencia.

5.2.2. Loriguilla

Se han obtenido muchos datos sobre el desarrollo de la demografía y en consecuencia del asentamiento del antiguo pueblo de Loriguilla, gracias al trabajo de recopilación de actas de padrón que se realizó para la elaboración del libro “Loriguilla, geografía, historia, patrimonio”²¹, ya que en el actual Ayuntamiento de Loriguilla se carece de un Archivo Histórico digitalizado u ordenado, e incluso se tiene el conocimiento de que muchos de los documentos y “papeles” se extraviaron durante el traslado de un término a otro, produciéndose pérdidas históricas de la cultura y patrimonio escrito de esta población.

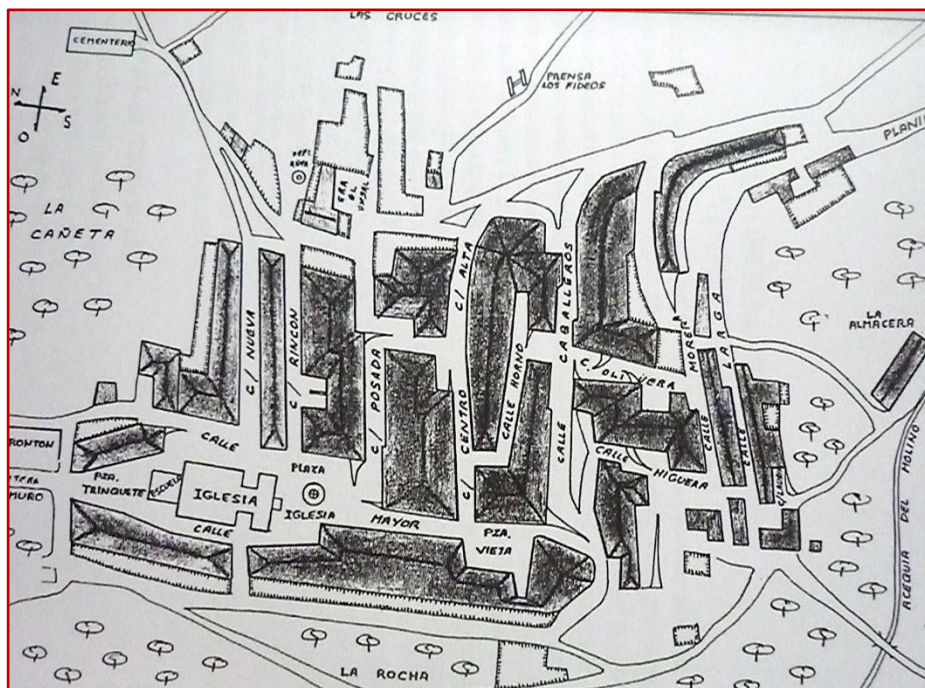

Fig. 5.12. Plano callejero de Loriguilla (antigo)²².

Al igual que con la población de Benagéber, se procederá a estudiar el desarrollo del asentamiento de la población de Loriguilla, antiguo y nuevo, a partir de su análisis demográfico, según datos obtenidos en el “Instituto Nacional de Estadística” y el libro “Loriguilla, geografía, historia, patrimonio”, que equivale a las Actas de censo.

El origen:

Como ya se ha indicado en el subcapítulo 4.1. Estudio Histórico, los orígenes sobre Loriguilla son dispersos y poco fiables, por lo que los datos sobre la población también son adversos hasta la Edad media.

²¹ JORDÁ, R./ SOLER, A. “LORIGUILLA: geografía, historia, patrimonio” Ayuntamiento de Loriguilla, Valencia (2006)

²² VALERO PORTER, M. “Loriguilla recordado” Ayuntamiento de Loriguilla, Valencia (2006)

Evolución y construcción del Pantano:

Durante la baja edad media, no pasó de ser un poblado de 20 o 30 casas, menor que Domeño y supeditado a la autoridad militar del castillo domeñano.

En 1369: fue repoblada con cristianos por D. Juan Alfonso de Jérica, gobernador de Liria.

- En 1510 primer censo donde figura Loriguilla, residían 24 familias de musulmanes, aproximadamente 56 habitantes.
- En 1572: 49 casas y 114 habitantes.
- En 1607: 57 casas y 288 habitantes.
- En 1656: 26 casas y 120 habitantes.
- En 1681: 28 casas y 130 habitantes.
- En 1692: ídem.
- En 1703: ídem.
- En 1712: 30 casas y 140 habitantes.

Se desconoce documentalmente que pasó para que se produjera esta disminución de población, pero haciendo recordatorio de la Historia acontecida en estas tierras, es fácil suponer que la expulsión de los moriscos en torno al 1609, hiciera que disminuyera la población de Loriguilla, al igual que pasó en el resto de toda la Comarca. Con el consiguiente complicado proceso repoblador iniciado en 1610. En el año 1646, todavía eran 18 familias de colonos, eso quiere decir que el 84% del pueblo, con sus calles y casas, estuvo derruido y presentó un deplorable aspecto durante todo el s. XVII.

Loriguilla (antiguo) fue anejo de Domeño hasta bien entrado el s. XVIII (1700).

En Loriguilla, se practicó una agricultura de secano que trataba de aprovechar dos tipos de terrenos, las vaguadas y laderas fértiles de la sierra (abancaladas para sembrar cereales) y las laderas escarpadas pero fértiles de las cercanías del pueblo (con ribazos sujetos por muros de piedra seca para plantar algarrobos, olivos, almendros y granados). Se sabe que en los siglos anteriores de 1930, tuvo especial relevancia económica la cosecha de aceite con más de 284 cosecheros y 26.000 litros, lo que facilitaría en esos años el crecimiento demográfico y morfológico del asentamiento.

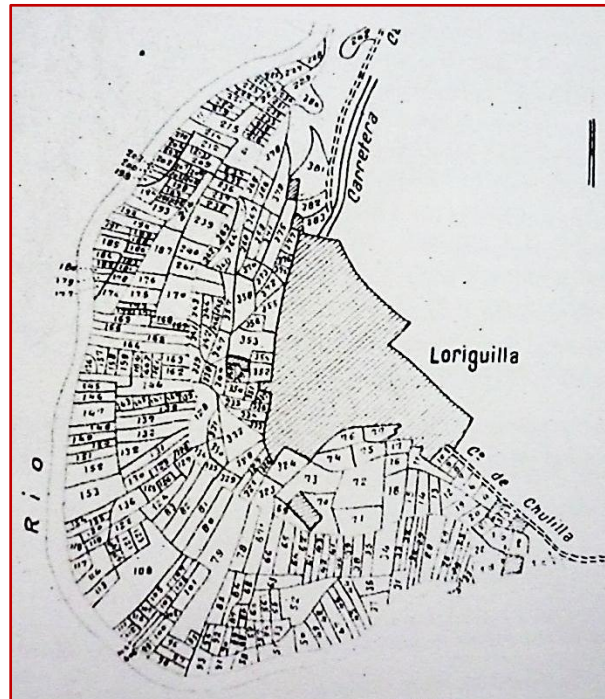

Fig. 5.13. Parcelario minifundista de la huerta y el Turia contiguos a la vieja Loriguilla.

También era fundamental en la economía tradicional loriguillana la ganadería y la explotación de los recursos forestales. Así como la actividad que generaba el antiguo molino a orillas del Turia, cuyo año de construcción se desconoce y que dejó de funcionar tras la gran crecida del 1957 en la que fue inundado por las aguas en casi su totalidad y que lo dejó inservible²³.



Fig. 5.14. Vista del desaparecido molino de Loriguilla con su fachada encalada.

²³VALERO PORTER, Miguel. "Loriguilla recordado" (2006): "Por un breve camino que nacía entre el abrevadero y el puente colgante, se accedía al vetusto caserón del Molino harinero, movido por el agua procedente de la misma acequia y situado al borde del mismo río donde tenía el adecuado desagüe...Parece ser que en tiempos, era llamado Molino de Pepe de la Melchora".

A partir de 1715, superada la crisis de la Guerra de Sucesión, comienza el crecimiento demográfico en el transcurso de siete décadas de relativa paz, pocas epidemias y buenas cosechas, la población se triplico hasta que en 1787: 80 casas y 382 habitantes.

Entonces se planificó la Plaza Nueva y comenzó a edificarse la nueva iglesia neoclásica, ahora en ruinas.

- En 1827: 145 casas y 496 habitantes.
- En 1835: con ocasión de la primera guerra carlista se censaron, 193 casas y 591 habitantes.
- En 1841: 561 habitantes (disminución por causa de la guerra).
- En 1845: 161 vecinos y 574 habitantes.
- En 1851: 165 vecinos y 613 habitantes.
- En 1856: 188 vecinos y 625 habitantes.
- En 1860: 169 vecinos y 632 habitantes.
- En 1884: 173 casas y 749 habitantes.
- En 1889: 188 familias y 759 habitantes.



Fig. 5.15. Panorámica de la desaparecida Loriguilla.

- En 1900: 823 habitantes de derecho y 748 de hecho.
- En 1920: 971 habitantes de derecho y 860 de hecho.

Esta diferencia entre derecho y hecho se iba incrementando, por la fuerte tendencia que había a emigrar en busca de trabajo a Francia (viñedos), a Barcelona (empresas textiles) o a Valencia (tareas domésticas femeninas). El 11.4% de la población se encontraba ausente y las calles se encontraban sin alumbrado público (hasta 1924) y de pavimentación.



Fig. 5.16. Aspecto de una Calle de Loriguilla años después del abandono del pueblo.

- En 1930: 740 habitantes (Disminución debida a la epidemia de tifus de 1927, que afecto a 1 de cada 3 personas, y al éxodo migratorio).
- En 1940: 843 habitantes. (Aumento de la población por los refugiados y los emigrados que regresaron durante la guerra).
- En 1950: 204 casas y 757 habitantes.

El Embalse de Loriguilla marco la historia de este pueblo. Un proyecto que surgió en 1926, por un ingeniero de División Hidráulica del Júcar, llamado Carles Dicenta que concluyó de redactarse en Abril de 1928 con una capacidad de 21 Hm³.

Tras una gran sequía, el Proyecto fue retomado en 1946. En 1955 la Confederación General de Obras Hidráulicas aprueba el proyecto del embalse de Manuel Sánchez-Robles y asumido por la Dirección General de Obras Hidráulicas, que ordeno a la Confederación Hidrográfica la redacción de un replanteo de la obra para aumentar su capacidad hasta 70.9 Hm³. Serviría de contra embalse al pantano de Benagéber y a ayudar a laminar las crecidas del Turia

- En 1960: 885 habitantes. Incremento debido fundamentalmente a los trabajadores del pantano de Loriguilla.

La presa se concluyó en 1962, al tiempo que empezaron a formalizarse las expropiaciones forzosas. Luego se fueron añadiendo las obras de detalle, hasta que estuvo todo listo para la su inauguración oficial por el ministro de Obras Públicas, Federico Silva el 27 de Noviembre de 1967.

Se aprueba, en 1959, tras duras negociaciones tripartitas, entre el Estado, la Delegación y el Ayuntamiento, el traslado del municipio al del Pla de Quart, en concreto a la partida de la Masía del Conde (muy cercano a Valencia), con todas las comodidades y ventajas para su desarrollo.

El embalse dejó sin sentido y sin recursos económicos al pueblo de agricultores que había sido hasta entonces Loriguilla motivando su traslado.



Fig. 5.17. Vista aérea del Embalse de Loriguilla con toda la huerta sumergida. Remarcado en antiguo emplazamiento del pueblo.

En 1968 se produce el traslado, la nueva Loriguilla se fundó en un emplazamiento topográfico cuyo valor estratégico no ha cesado de crecer: junto al eje viario de la A-3 Valencia-Madrid (antigua N-III). El hecho de estar emplazado a la salida del área metropolitana de Valencia, en una zona de creciente localización comercial e industrial, ha revalorizado de tal manera los terrenos que fueron agrícolas, que muchos de sus emigrados y sus descendientes han obtenido un considerable lucro.

- En 1970 el censo era de 794 habitantes y se reconoce la independencia de Loriguilla como pueblo (se independiza de Ribarroja del Turia).
- En 1981: 1000 habitantes.

Mientras la nueva Loriguilla veía cómo iba creciendo, la antigua quedó a la merced de la climatología y de los militares del ejército español que, a partir de 1973 la utilizarían como campo de pruebas y ejercicios bélicos

- En 1990: 1168 habitantes.
- En 1994: 1059 habitantes.
- En 1998: 1003 habitantes.
- En 2002: 1015 habitantes.

- En 2007: 1256 habitantes.
- En 2010: 1534 habitantes.
- En 2011: 1686 habitantes.

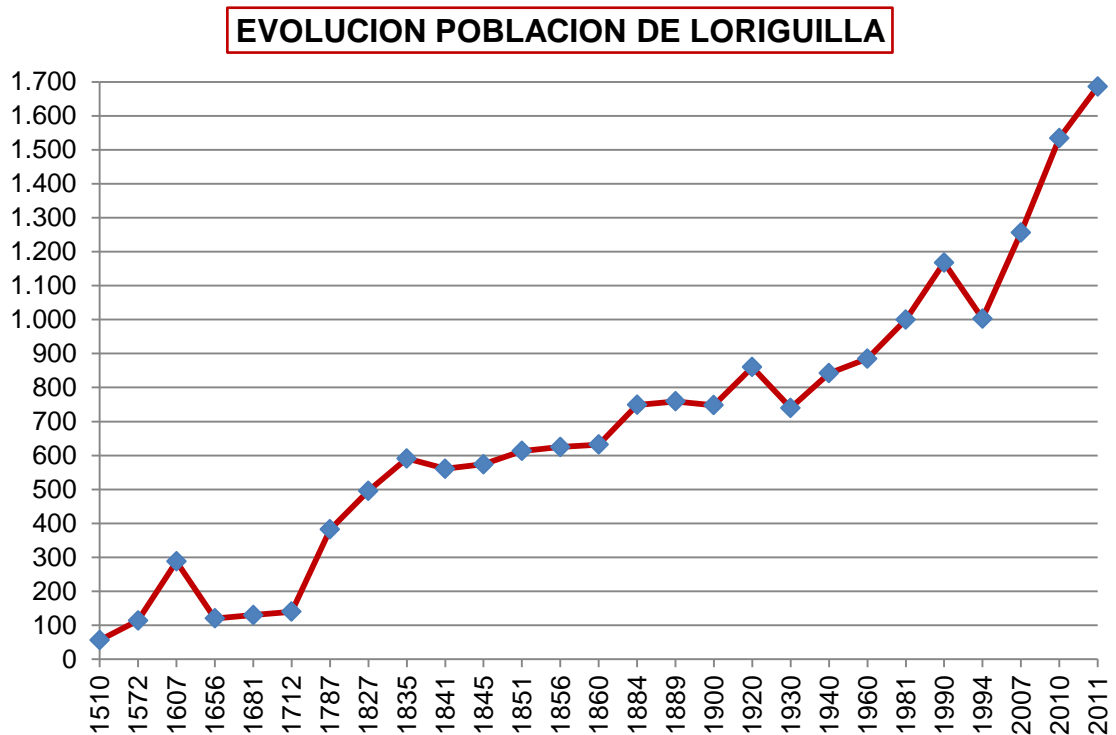

Fig. 5.18. Gráfica con la demografía de Loriguilla.

La situación de Loriguilla cerca de la ciudad, en una comarca periurbana, como es el Camp de Turia, hace que en su término proliferen urbanizaciones de viviendas unifamiliares y núcleos de segundas residencias, iniciada en los años 80 del s. XX y convirtiendo a la nueva Loriguilla en un municipio con muchas posibilidades de expansión económica en estas primeras décadas del s. XXI, a pesar de lo reducido de su territorio.

Loriguilla es un núcleo de casas unifamiliares, con pequeños jardines particulares. Las calles son amplias y forman una trama urbanística de diseño ortogonal. En medio se levantan los edificios emblemáticos: la iglesia y el ayuntamiento.

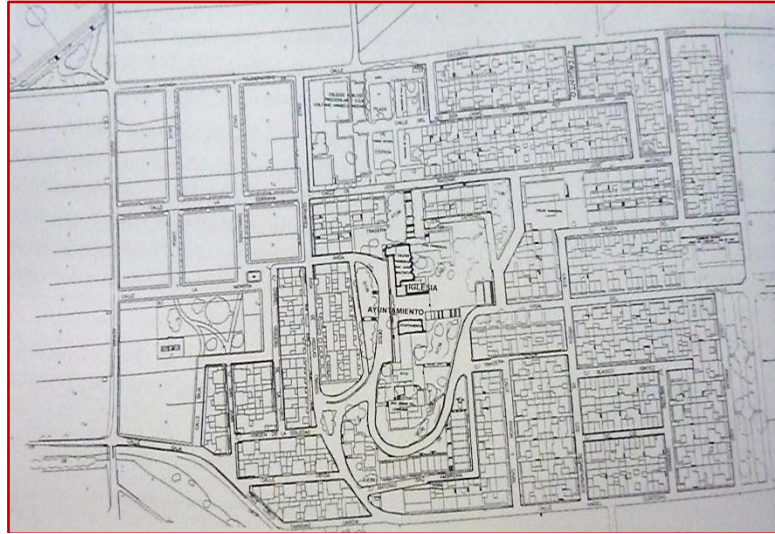

Fig. 5.19. Plano de la nueva Loriguilla (urbanismo racionalista).

En 2009 el Ayuntamiento de Loriguilla inaugura en el antiguo enclave de Loriguilla (en la Serranía), un Complejo Turístico Rural, que pretende recuperar el entramado urbano y poner en valor su gran patrimonio natural, histórico y etnológico.



Fig. 5.20. Lo que queda en el antiguo emplazamiento de Loriguilla.

5.3. Delimitación de Unidades Paisajísticas

En este punto, tal y como se indicó en el subcapítulo 4.3 “Paisaje cultural y paisaje Urbano”, se procede a identificar las unidades paisajísticas que se encuentran en el ámbito del territorio del presente estudio²⁴.

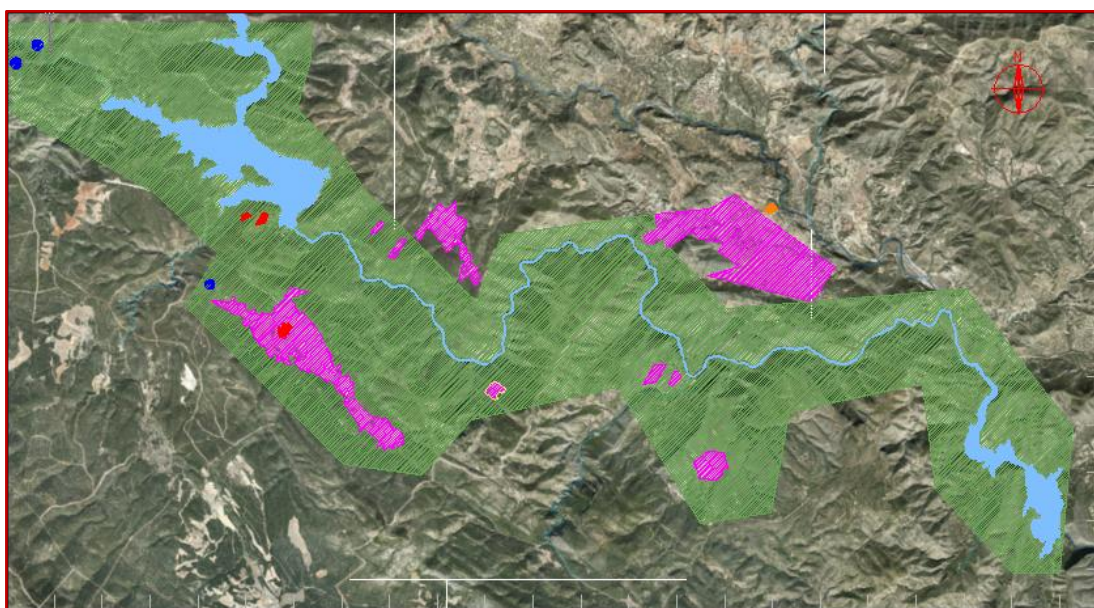

Fig. 5.21. Delimitación unidades paisajísticas.

Se puede observar en la figura 5.21 que el paisaje predominante en la zona de estudio es el paisaje natural (grafiado en color verde), no obstante a continuación se definirán los diferentes tipos de paisajes que se pueden dividir en cinco unidades paisajísticas. Estas son:

- **Paisaje Natural:** es aquel en el que la naturaleza conforma el mismo paisaje y donde la acción del hombre es prácticamente nula.

Es el paisaje predominante del ámbito del territorio a estudiar. Ello se debe a que el tramo de la cuenca hídrica del río Turia se encuentra en la Comarca de Los Serranos, abrupta y montañosa. Con zonas y paisajes naturales de gran interés turístico, dentro del LIC²⁵ “Alto Turia” y la ZEPA²⁶ “Alto Turia y Sierra del Negrete” y con el Humedal “El Barchell” (ver mapa 02 “Zonas de Protección Ambiental”).

- **Paisaje Rural:** es el paisaje no calificado como superficie urbana. Áreas no urbanizables y que tienden a restringir la ampliación del núcleo urbano. Organizado

²⁴Ver plano adjunto 01 “Unidades paisajísticas”

²⁵Lugar de Interés Cultural.

²⁶Zona de Especial Protección para las Aves.

por la sociedad para aprovechar los recursos naturales, con usos agrarios y ganaderos principalmente y con edificaciones aisladas, en torno a un núcleo de población.

En nuestro caso es el segundo paisaje con más envergadura dentro de los límites de estudio. Predominan los campos de cultivo en torno al pueblo de Benagéber o en los alrededores de antiguas aldeas y caseríos ya desaparecidos y que se encuentran en zonas relativamente llanas dentro de un entorno montañoso.

- Paisaje Industrial: aquellos paisajes que son el reflejo de la actividad industrial en el territorio.

Respecto al paisaje industrial, es inexistente en la zona de estudio. A modo de curiosidad y fuera del ámbito, se ha grafiado en la figura 5.21 en color naranja el único paisaje industrial existente en las cercanías y que se reduce a las instalaciones de la bodega "Vegamar" en el municipio de Calles.

- Paisaje Urbano: paisaje de los núcleos urbanos, definidos por un sector predominantemente secundario o terciario (industrial y de servicios respectivamente). Son los más emblemáticos dentro del marco histórico.

Esta unidad es muy fácil de acotar ya que es la superficie de la población de Benagéber, Las Colonias y el Poblado del Pantano u Obrero (en color rojo). En este tipo de paisaje quedaría extraño incluir los restos de la desaparecida Loriguilla, ya que solo queda de ella las ruinas de la iglesia y el edificio de las escuelas (y un reciente complejo turístico rural) que realmente no conforman un núcleo urbano.

- Paisaje Arqueológico: paisaje donde se puede observar la evolución de las sociedades a través de los restos materiales (restos arqueológicos).

Grafiados en color azul intenso los yacimientos arqueológicos encontrados en el término de Benagéber:

- Charco Negro II.
- Los Castillejos.
- Punto del Agua.

MAPA UNIDADES PAISAJISTICAS 01

MAPA ZONAS DE PROTECCION 02

6. INVENTARIADO Y CATALOGACION DEL PATRIMONIO

6.1. Inventariado del Patrimonio

Según la RAE²⁷, se define la palabra inventario como: *“el asiento de los bienes y demás cosas pertenecientes a una persona o comunidad, hecho con orden y precisión, así como el papel o documento en que están escritas dichas cosas”*.

En nuestro caso, se han localizado todos los recursos de interés existentes en la zona de estudio y se han elaborado unas fichas de aquellos recursos que se han considerado más relevantes, ya que la zona de estudio abarca mucho ámbito territorial y por lo tanto también amplios son sus recursos.

El siguiente inventario de recursos se ha organizado según sus tipologías y características en tres bloques:

- Recursos de interés Arquitectónico.
- Infraestructuras históricas y arquitectura asociada.
- Recursos de interés Natural.

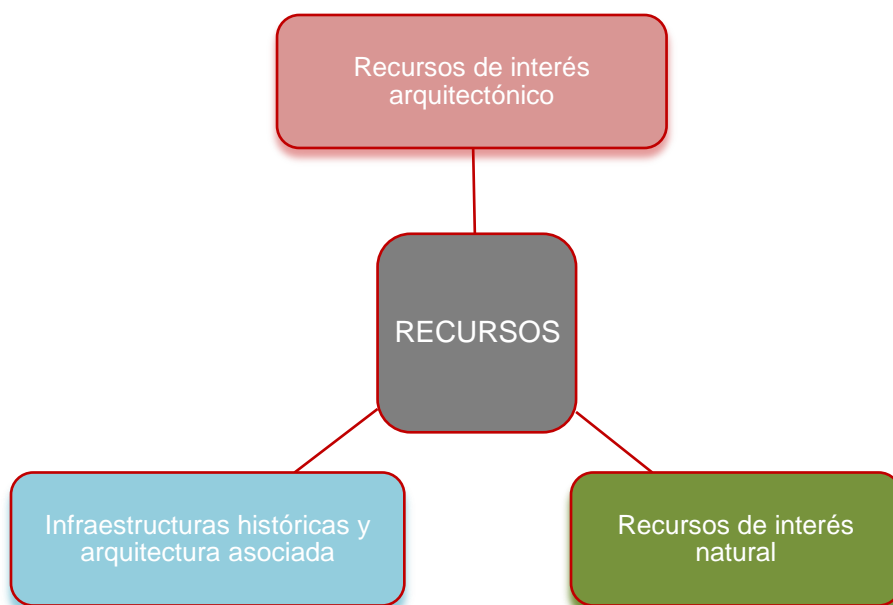

²⁷ Real Academia Española.

Una vez realizado el mapa base sobre ortoimagen y el mapa base con curvas de nivel, se ha procedido a crear cada uno de los mapas temáticos nombrados en el Capítulo 3 del presente proyecto.

Estos planos se han ejecutado siguiendo una codificación específica; cada bloque de recursos se diferencia del resto por una letra que indica su tipología, seguido por un número establecido por su orden en el mapa de Oeste a Este entre los recursos del mismo bloque.

Por lo que cada ficha se ha elaborado con la misma codificación que los mapas y además tienen un color de tabla definido para cada bloque de recursos:

- 6.1. Recursos de interés Arquitectónico: A-nº (de color rojo).
- 6.2. Infraestructuras históricas y arquitectura asociada: I-nº (de color azul).
- 6.3. Recursos de interés Natural: N-nº (de color verde).

6.1.1. Recursos de Interés Arquitectónico

Entendemos por recursos de interés arquitectónico, aquellas edificaciones o conjunto de ellas que por su tipología arquitectónica, por su uso o por sus características, son o han sido relevantes en algún momento de la historia.

En este subcapítulo se adjuntan las fichas de los recursos de intereses arquitectónicos más relevantes de nuestro ámbito de estudio, así como los mapas temáticos elaborados sobre ortofoto para su localización geográfica. Las fichas desarrolladas son:

(A-01) Los Grilluelos, Benagéber.

(A-02) Molino del Regajo o de La Pardala, Benagéber.

(A-03) Iglesia parroquial de la Inmaculada Concepción, Benagéber.

(A-04) Ermita de San Isidro, Benagéber.

(A-05) Molino y casas de Barchel, Chelva.

(A-06) Caserío del Collado estrecho, Chelva.

(A-07) Ermita de la Soledad, Loriguilla (Antiguo).

- Algunas edificaciones pertenecientes al Poblado del Pantano u Obrero:

(A-08) Las Colonias, Benagéber.

(A-09) Casa cuartel, Benagéber. (Actual centro de vacaciones)

(A-10) Hospital/Maternidad, Benagéber.

(A-11) Bar, Benagéber.

(A-12) Grupos, Benagéber.

(A-13) Albergue, Benagéber.

(A-14) Iglesia nuestra señora del Pilar, Benagéber.

(A-15) Escuela, Benagéber.

(A-16) Grupo escolar San Juan Bautista, Loriguilla (Antiguo).

(A-17) Iglesia parroquial de San Juan Bautista, Loriguilla (Antiguo).

(A-18) Complejo turístico rural "Loriguilla natural", Loriguilla (Antiguo).

MAPA RECURSOS ARQUITECTONICOS 03

MAPA RECURSOS ARQUITECTONICOS 04

A-01

LOS GRILLUELOS

I. LOCALIZACION Y EMPLAZAMIENTO GEOGRAFICO

<p>SITUACION:</p>		
<p>LOCALIZACION:</p>	<p>Benagéber. Comarca de Los Serranos. Valencia.</p>	
<p>COORDENADAS UTM:</p>	<p>GEOIDE DE REFERENCIA</p>	<p>ETRS89 H30</p>
	<p>X</p>	<p>657240.31 m.</p>
	<p>Y</p>	<p>4401833.32 m.</p>
	<p>Z (altitud s.n.m.)</p>	<p>783 m.</p>
<p>PLANO DE REFERENCIA</p>	<p>Plano nº 03</p>	
<p>ACCESOS:</p>	<p>El acceso es fácil desde el embalse de Benagéber, tomado la pista del pantano dirección La Pardala, sobrepasar el área recreativa, tomar el desvío a la izquierda señalizado como "Grilluelos, Charco Negro, Villanueva" siguiendo la pista forestal durante 3.2 km.</p>	

II. DESCRIPCION

<p>TIPOLOGIA:</p>	<p>Asentamiento rural.</p>
<p>SISTEMA CONSTRUCTIVO:</p>	<p>Se compone de 5 casas y corrales para almacenaje de cosecha, aperos de labranza y animales. Estructura mediante muros de mampostería de carga (cerramientos de piedra), forjados de la cubierta formados con vigas y viguetas de madera y cañizo. Cubiertas a un agua con importante inclinación y con acabado de teja de barro cocido. Particiones interiores de piedra.</p>

III. ESTADO DE CONSERVACION

<p>ESTADO:</p>	<p>El conjunto de viviendas y corrales se encuentra en ruinas, menos una de las casas que se mantiene el recinto de la vivienda algo conservada (Propiedad heredada por el dueño de la casa rural "La Cambrilla" de Benagéber)</p>
<p>CAUSAS DEL DETERIORO:</p>	<p>El paso de los años con deficiente mantenimiento y abandono.</p>

INTERVENCIONES:	Mantenimiento de una de las casas.
PROPUESTAS DE ACTUACION:	--

IV. SITUACION ACTUAL	
PROPIETARIO:	Privado. Vecinos de Benagéber.
USO:	Todas las casas están abandonadas y en ruina, menos una de ellas que se mantiene acondicionada para uso recreativo vacacional.
PROTECCION:	No tiene.
INFORMACION TURISTICA:	Se encuentra en las proximidades de áreas recreativas como La Pardala de Benagéber o El Charco Negro de Sincarcas-Benagéber.

V. PRINCIPALES DATOS HISTORICOS:	
<p>No se ha encontrado ningún tipo de documento o dato escrito sobre las casas y corrales de Grilluelos. Por la historia oral y popular de Benagéber, se sabe que eran usadas por agricultores del antiguo pueblo de Benagéber, en la época de siembra y recogida de cereales que se cultivaban en esta zona alejada y mal comunicada del término, ya que las antiguas vías de comunicación fueron pésimas hasta la construcción del Embalse.</p>	

VI. ANEXO FOTOGRAFICO



Vista exteriores de las casas.



Detalle de los materiales empleados en su construcción.



Interior de la única casa que continúa en pie.



Fotos antiguas obtenidas de la casa rural "La Cambrilla" Benagéber.



A-02

MOLINO DEL REGAJO O DE LA PARDALA

I. LOCALIZACION Y EMPLAZAMIENTO GEOGRAFICO		
SITUACION:		
LOCALIZACION:	Benagéber. Comarca de Los Serranos. Valencia.	
COORDENADAS UTM:	GEOIDE DE REFERENCIA	ETRS89 H30
	X	659099.80 m.
	Y	4401912.44 m.
	Z (altitud s.n.m.)	512.56 m.
	PLANO DE REFERENCIA	Plano nº 03
ACCESOS:	El acceso es fácil desde el Embalse de Benagéber, tomado la pista del pantano dirección La Pardala. Sobreparar el área recreativa de La Pardala y aproximadamente a unos 300 m. a la derecha, es visible el molino cuando el nivel del embalse está bajo.	

II. DESCRIPCION	
TIPOLOGIA:	Molino hidráulico harinero.
SISTEMA CONSTRUCTIVO:	Construido en el s.XVIII. No se han encontrado datos ni imágenes del molino alzado. Por los restos que quedan se aprecia que la planta es cuadrada y la estructura de muros de carga de mampostería. Con acequia de acceso para el funcionamiento de su maquinaria.

III. ESTADO DE CONSERVACION	
ESTADO:	Ruinas bajo las aguas del embalse de Benagéber.
CAUSAS DEL DETERIORO:	El paso del tiempo y su abandono poco antes de llenar el embalse.
INTERVENCIONES:	--
PROPUESTAS DE ACTUACION:	--

IV. SITUACION ACTUAL	
PROPIETARIO:	Confederación Hidrográfica del Júcar.
USO:	Sin uso, abandonado.

PROTECCION:	No tiene.
INFORMACION TURISTICA:	Cuando el nivel del embalse baja, aún son apreciables las ruinas del molino y parte de la acequia que lo abastecía de agua.

V. PRINCIPALES DATOS HISTORICOS:

En el Archivo de Valencia, existe un documento del año 1788, con 43 folios, Promovido por Josef Cañizares, solicitando autorización para establecer un molino harinero en la partida del Regajo (actualmente La Pardala):

“Construir un Molino Arinero con una Muela en una heredad propia suya, que posee en el término de otro lugar distante al mismo como cosa de una legua, sita en la partida del Regajo de San Marcos mediante una presa que ha de fabricarse en tierra igualmente propia del suplicante y conduciéndola por una acequia que ha de abrirse en tierra de la propia heredad, hasta la rinconada llamada del Pino Doncel, que es donde ha de edificarse el Molino”.

También se adjuntan unos documentos que ponen de manifiesto que su construcción favorecerá a los labradores de Sinarcas, que por no disponer de agua no podían tener molino y que en lugar de ir a moler al molino de Benagéber, se ahorrarían una hora de camino.

Pero fue el Duque de Villahermosa el que por creer que la instalación de este molino para usos propios lesionaba sus derechos dominicales. Existen varios Autos (1788) del Duque contra Joseph Cañizares de Benageve.

Se supone que en fechas posteriores se llegaría a algún acuerdo o se cambiarían las disposiciones legales, ya que el molino se construyó y funcionó, Según Reportaje de la revista ESTAMPA publicado el 12 de Abril de 1932: *“El alcalde, con su mujer, me enseña su casa, una finca llamada La Pardala en la que está el molino de cereales en que desde joven trabaja Florencio Cañizares, que tiene hoy 62 años...”.*

VI. ANEXO FOTOGRAFICO

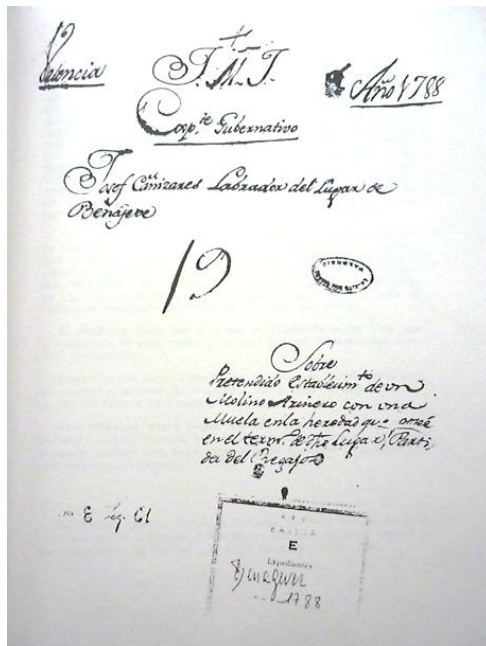

Documento de Josef Cañizares.
Fuente: Archivo de Valencia.



Antes de la inundación del Embalse.
Fotografía de un vecino de Benagéber.



Vista de la acequia de entrada al molino
(Marzo 2012)



Vista de la acequia de entrada al molino
(Mayo 2012)



Fuente Google Earth: foto aérea histórica tomada en Mayo de 2003.

A-03

IGLESIA PARROQUIAL DE LA INMACULADA CONCEPCION

I. LOCALIZACION Y EMPLAZAMIENTO GEOGRAFICO

SITUACION:		
LOCALIZACION:	Benagéber. Comarca de Los Serranos. Valencia.	
COORDENADAS UTM:	GEOIDE DE REFERENCIA	ETRS89 H30
	X	662825.95 m.
	Y	4396970.94 m.
	Z (altitud s.n.m.)	777.75 m.
ACCESOS:	PLANO DEREFERENCIA Plano nº 03	
	Por la autovía A-3 Valencia-Madrid hasta Utiel, enlazar con la CV-390 y luego con la CV- 393 para entrar en la población de Benagéber. Situada en la Plaza Pío XII nº5, en el mismo centro del pueblo.	

II. DESCRIPCION

TIPOLOGIA:	Iglesia.
SISTEMA CONSTRUCTIVO:	Planta de cruz latina, con nave central con contrafuertes y pequeño crucero, con campanario adosado a la portada. La fachada tiene puerta con arco de medio punto y óculo. Zócalo y esquinas revestidos con sillares irregulares.

III. ESTADO DE CONSERVACION

ESTADO:	Muy Bueno.
CAUSAS DEL DETERIORO:	--
INTERVENCIONES:	No se conocen intervenciones importantes. Mantenimiento adecuado.
PROPUESTAS DE ACTUACION:	Eliminar las humedades existentes en la parte inferior de la fachada noroeste.

IV. SITUACIÓN ACTUAL

PROPIETARIO:	Iglesia.
USO:	Religioso Iglesia.

PROTECCION:	Nivel de Protección Ambiental (según artículo 95 del RPCV "Reglamento de Paisaje de la Comunidad Valenciana"). BRL´s (Bien de Relevancia Local).
INFORMACION TURISTICA:	La iglesia es una reproducción de la antigua que quedó bajo las aguas del embalse en el pueblo antiguo de Benagéber. Bien Mueble de Bellas Artes: Cruz procesional de plata s.XX y Cáliz de plata s.XX.

V. PRINCIPALES DATOS HISTORICOS:

Templo dedicado a la Inmaculada Concepción.
Se inició su construcción en el año 1948, a instancia del propio Ayuntamiento de Benagéber en sesión del Pleno de 11 de Julio de 1948, siendo inaugurada el 27 de Septiembre de 1954 por el Obispo de Segorbe.

VI. ANEXO FOTOGRAFICO



Fachada principal.



Vista del campanario.



Contrafuertes.



Vista posterior.

Fotos obtenidas de la web: <http://www.cult.gva.es/dgpa/Troncales/ConBellasArtes.asp>



Cruz procesional.



Cáliz.

A-04

ERMITA DE SAN ISIDRO

I. LOCALIZACION Y EMPLAZAMIENTO GEOGRAFICO

SITUACION:		
LOCALIZACION:	Benagéber. Comarca de Los Serranos. Valencia.	
COORDENADAS UTM:	GEOIDE DE REFERENCIA	ETRS89 H30
	X	663232.33 m.
	Y	4396575.17 m.
	Z (altitud s.n.m.)	773.89 m.
	PLANO DE REFERENCIA	Plano nº 03
ACCESOS:	Por la autovía A-3 Valencia-Madrid hasta Utiel, enlazar con la CV-390 hasta Benagéber. Situada a 0,5 km. de las afueras de la población, al este por la CV-393.	

II. DESCRIPCION

TIPOLOGIA:	Ermita.
SISTEMA CONSTRUCTIVO:	Edificio moderno que se caracteriza por su techo cónico de hormigón armado a tres aguas, rematado por una gran cruz. Planta en forma pentagonal y nave única. Cerramientos de ladrillo cerámico y acabado pintura. Gran vidriera para paso de luz natural en los paramentos posteriores.

III. ESTADO DE CONSERVACION

ESTADO:	Muy Bueno.
CAUSAS DEL DETERIORO:	--
INTERVENCIONES:	En Mayo de 2008 se instalaron mesas y bancos en el parque forestal de la Ermita, mejorando el entorno y uso de dicho espacio público.
PROPUESTAS DE ACTUACION:	--

IV. SITUACION ACTUAL

PROPIETARIO:	Iglesia.
USO:	Religioso Ermita.

PROTECCION:	BRL's (Bien de Relevancia Local).
INFORMACION TURISTICA:	Para acceder desde el pueblo de Benagéber a la ermita de San Isidro se ha realizado un paseo peatonal acondicionado con alumbrado y bancos. En el exterior del recinto de la misma ermita se ha habilitado un parque forestal con mesas tipo merenderos adecuados para estar tranquilamente con la familia.

V. PRINCIPALES DATOS HISTORICOS:

Está dedicada a San Isidro labrador, Patrón del vecino caserío de Nieva. La ermita, situada a medio kilómetro al este del nuevo poblado, era un viejo y pequeño templo que fue rehabilitado hacia 1970. Edificio de mampostería con cubierta a dos aguas, tenía una puerta lateral, adintelada, y su interior era cuadrado, presidido por una imagen del titular junto con otros objetos de culto rescatados de la iglesia sumergida. Recientemente fue objeto de una remodelación total, construyéndose una capilla de líneas muy modernas.

VI. ANEXO FOTOGRAFICO



Entrada al recinto de la ermita.



Fachada principal.



Fachada posterior.



Fachada oeste.



Interior.



Explanada anterior a la ermita.

A-05

MOLINO Y CASAS DE BARCHEL

I. LOCALIZACION Y EMPLAZAMIENTO GEOGRAFICO		
SITUACION:		
LOCALIZACION:	Chelva. Comarca de Los Serranos. Valencia.	
COORDENADAS UTM:	GEOIDE DE REFERENCIA	ETRS89 H30
	X	Molino: 664439.50 m. Casas: 664462.92 m.
	Y	Molino: 4397655.41 m. Casas: 4397619.69 m.
	Z (altitud s.n.m.)	618 m.
	PLANO DE REFERENCIA	Plano nº 03
ACCESOS:	Por la autovía A-3 Valencia-Madrid hasta Utiel, enlazar con la CV-390 hasta Benagéber. Cruzar el pueblo por la CV-393 dirección ermita de San Isidro y a 0.7 km. tomar el desvío a la izquierda señalado con "Chorros de Barchel", se llega transcurridos 2.9 km. por pista forestal.	

II. DESCRIPCION	
TIPOLOGIA:	Molino hidráulico harinero y Asentamiento rural.
SISTEMA CONSTRUCTIVO:	El molino tiene planta cuadrada con estructura de muros de carga de mampostería revestidos. Cubierta a dos aguas con acabado de teja cerámica. El conjunto de casas tiene estructura de muros de carga de mampostería, forjados con vigas y viguetas de madera y cañizo. Las cubiertas están resueltas a una y dos aguas con acabado de teja árabe de barro. Carpinterías y dinteles de madera. La mayoría tienen, debido al desnivel del terreno dos alturas a fachada principal destinadas a vivienda y una planta (en nivel superior) en fachada posterior destinada a oficios.

III. ESTADO DE CONSERVACION	
ESTADO:	Estado del Molino muy bueno. Estado de las casas en ruina.
CAUSAS DEL DETERIORO:	En las casas por el paso de los años con un deficiente mantenimiento y abandono.

INTERVENCIONES:	Buen mantenimiento del molino por lo menos en su apariencia exterior.
PROPUESTAS DE ACTUACION:	--

IV. SITUACION ACTUAL	
PROPIETARIO:	Privado. Vecinos de Benagéber.
USO:	Todas las casas están abandonadas y en ruina. El molino se usa como residencia de verano.
PROTECCION:	Incluida en el LIC "Alto Turia" Están dentro de la zona incluida en el "Catálogo de Zonas Húmedas de la Comunidad Valenciana" (El Barchell ficha 26).
INFORMACION TURISTICA:	El molino no es visitable, ya que los dueños quieren conservar la intimidad de la vivienda. Las casas aun estando en ruina, invitan a su observación ya que todavía se pueden contemplar muchos objetos abandonados que dan pistas de las actividades y oficios que allí se realizaban antaño. El conjunto de Barchel, se encuentra en un enclave calificado como humedal y forma parte de la ruta de senderismo de gran recorrido GR7. El agua que sale de la balsa del molino se une a las subterráneas y superficiales que aguas abajo forman Los Chorros de Barchel.

V. PRINCIPALES DATOS HISTORICOS:
<p>No se ha encontrado ningún tipo de documento escrito sobre las casas y molino de Barchel. Se cree que se construyó a finales del s.XVII o principios del s.XVIII. ya que fue anterior al Molino del Regajo o de la Pardala, construido a finales del s.XVIII.</p> <p>Por la historia oral y popular de Benagéber, se sabe que las casas fueron usadas en su origen por agricultores del antiguo pueblo de Benagéber, en la época de siembra y recogida de cereales que se cultivaban en esta zona, alejada y mal comunicada del término. Posteriormente y por los restos visibles hoy en día en su interior, se debieron dedicar a la fabricación de barriles, ya que se aprecian restos de los hornos donde se trabajaba la madera, y múltiples de objetos, que siendo muy extraño, aún permanecen en el interior de las casas y talleres, como los fardos de mimbre (para el lar), aros de hierro de barriles, escobas, incluso algunos barriles viejos, que dan la sensación como si aquellas gentes hubieran tenido que abandonar con rapidez sus casas y dejarlas conforme las habitaron.</p>

VI. ANEXO FOTOGRAFICO



Entorno y vistas exteriores del molino Barchel.



Detalle en fachada principal.



Balsa y acequia perteneciente al molino.



Fachada principal del molino de Barchel.



Casas de Barchel (alzado posterior).



Casas de Barchel (alzado principal).



Vista de una de las casas.



Interiores desoladores de las casas de Barchel.



Interiores de las casas con restos de la actividad que en ellas se desarrollaba.



Exterior del horno perteneciente a una de las casas.

A-06

CASERIO DEL COLLADO ESTRECHO

I. LOCALIZACION Y EMPLAZAMIENTO GEOGRAFICO		
SITUACION:		
LOCALIZACION:	Chelva. Comarca de Los Serranos. Valencia.	
COORDENADAS UTM:	GEOIDE DE REFERENCIA	ETRS89 H30
	X	668502.10 m.
	Y	4397176.48 m.
	Z (altitud s.n.m.)	763.06 m.
	PLANO DE REFERENCIA	Plano nº 03
ACCESOS:	Por la CV-35 Valencia-Ademúz hasta la población de Calles, tomar la CV-3980 y desviarse a la derecha pasando por delante de las bodegas Vegamar. Siguiendo desvío a la izquierda y a 1.1 km. se llega a la Zona Recreativa Puente Barraquena, continuar por la Cuesta del Tiñoso dirección Benagéber. El acceso al caserío del collado estrecho se encuentra a 5.8 km. por una señal que indica "Collado del Estrecho".	

II. DESCRIPCION	
TIPOLOGIA:	Asentamiento rural.
SISTEMA CONSTRUCTIVO:	Se compone de 3 casas y corrales para almacenaje de cosechas, apeos de labranza y animales. Estructura mediante muros de mampostería de carga (cerramientos de piedra), forjados de la cubierta formados con vigas y viguetas de madera y cañizo. Cubiertas a dos aguas con importante inclinación y con acabado de teja de barro cocido. Particiones interiores de piedra.

III. ESTADO DE CONSERVACION	
ESTADO:	El conjunto de viviendas y corrales se encuentra en ruinas, menos una de las casas que se ha "parcheado" para su uso ocasional.
CAUSAS DEL DETERIORO:	El paso de los años con un deficiente mantenimiento y abandono.
INTERVENCIONES:	Mantenimiento no profesional de una de las casas.
PROPUESTAS DE ACTUACION:	--

IV. SITUACION ACTUAL

PROPIETARIO:	Privado.
USO:	Todas las casas están abandonadas y en ruina, menos una de ellas que se mantiene acondicionada para uso recreativo vacacional.
PROTECCION:	No tiene.
INFORMACION TURISTICA:	Se encuentra en las proximidades del área recreativa de Puente Barraquena de Chelva. La pista forestal está en buenas condiciones hasta el desvío indicado como "Collado del estrecho", a partir de aquí es recomendable acceder a pie, pues el camino tiene muchas vaguadas y se estrecha por la presencia de mucho monte bajo y arbustos.

V. PRINCIPALES DATOS HISTORICOS:

No se ha encontrado ningún tipo de documento o dato escrito sobre las casas y corrales del Caserío del Collado Estrecho. Por la historia oral y popular de Chelva, se sabe que eran usadas por agricultores de Calles en la época de siembra y recogida de cereales y almendra que se cultivaban en esta zona.

VI. ANEXO FOTOGRAFICO



Vistas exteriores de las casas.





Vistas de los corrales en ruinas.
(Aún se mantienen en pie las arcadas que servían de apoyo a la cubierta de la zona cerrada).



Vista general del conjunto de edificaciones del Caserío.

A-07

ERMITA DE LA SOLEDAD

I. LOCALIZACION Y EMPLAZAMIENTO GEOGRAFICO

<p>SITUACION:</p>			
<p>LOCALIZACION:</p>	<p>Loriguilla (Antiguo). Comarca de Los Serranos. Valencia.</p>		
<p>COORDENADAS UTM:</p>	<p>GEOIDE DE REFERENCIA</p>	<p>ETRS89 H30</p>	
	<p>X</p>	<p>677521.32 m.</p>	
	<p>Y</p>	<p>4394058.79 m.</p>	
	<p>Z (altitud s.n.m.)</p>	<p>304.32 m.</p>	
<p>ACCESOS:</p>	<p>PLANO DE REFERENCIA</p>		<p>Plano nº 03</p>
	<p>CV-35 Valencia-Ademúz, desvío entre km 55-56 a la izquierda dirección Embalse de Loriguilla, distancia al embalse 4.9 km. Cruzar la presa y tomar la pista forestal hasta llegar al cruce con coordenadas UTM XY(675245.49,4389676.71) y girar a la derecha, continuar hasta el cruce con coordenadas XY(675619.88,4391368.72) y tomar el desvío a la derecha tomando otra pista forestal menos transitada que nos llevará hasta las ruinas de la Ermita.</p>		

II. DESCRIPCION

<p>TIPOLOGIA:</p>	<p>Ermita.</p>
<p>SISTEMA CONSTRUCTIVO:</p>	<p>Según Luis B. Lluch autor de "El peregrino que buscaba una cueva", diario Las Provincias, Valencia, 30.12.1965: <i>"Sus paredes blancas.... Su techo a doble vertiente sostiene en la arista la espadaña de ladrillo sin campana. La puerta de madera con su arco rebajado tiene en el frontón y bajo un óculo, el retablo de azulejos que representa la virgen y un pastor arrodillado... La planta es rectangular y el suelo está cubierto de ladrillos rojos cuadrados. De las paredes abombadas y con mucho desplome sobresalen tres pilastras por cado lado que sostiene una cornisa denticulada y una bóveda de cañón cruzada por arcos fajones... Se pueden ver descarnados varios sillares que se han desprendido. El altar es de obra, muy sencillo, con un templete de yeso. A la derecha hay dos huecos que dan a una pequeña cueva interior (la antigua cueva del ermitaño). Dentro de ella.... Ya no queda nada. Con el tiempo todo se desleirá en la corriente del pantano. Con cuidado, por si se desprende algún cascote del techo, cerramos la puerta, empujándola con tiento."</i></p>

III. ESTADO DE CONSERVACION	
ESTADO:	Ruina total.
CAUSAS DEL DETERIORO:	El traslado de la población a otra ubicación, tuvo por consiguiente el progresivo abandono y el deterioro natural por el paso del tiempo. Además la ermita fue víctima de múltiples actos de vandalismo y desmantelamientos.
INTERVENCIONES:	--
PROPUESTAS DE ACTUACION:	Ya que no queda prácticamente nada de la antigua ermita (hoy en día se encuentra en ruina absoluta y solo se mantiene en pie un muro de mampostería), sería interesante preservar la cueva que se encuentra en su interior, antes de que los años y el deterioro produzcan su derrumbamiento.

IV. SITUACION ACTUAL	
PROPIETARIO:	Ayuntamiento de Loriguilla.
USO:	Sin uso, abandonado.
PROTECCION:	No tiene.
INFORMACION TURISTICA:	Para acceder a este lugar los loriguillanos tenían que cruzar el puente colgante que unía el pueblo con el lado opuesto del río y ascender a la garganta donde estaba metida la ermita. Hoy, con la construcción del Embalse, se accede a la ermita por pistas forestales que permiten el paso de vehículos a motor, pero el último tramo de la pista de acceso, se debe realizar a pie o en vehículo todo terreno.

V. PRINCIPALES DATOS HISTORICOS:
<p>Ermita dedicada a la Virgen de la Soledad. Se comenzó su construcción en 1854, como una ofrenda a dicha virgen para que intercediera a acabar con la plaga de cólera que azotaba el municipio por aquellos años. Pero debido al poco presupuesto evidentemente insuficiente para acometer las obras, la construcción se demoró hasta el año 1857. Fue construida por los vecinos del pueblo y se desconoce la fecha exacta de su finalización. Aunque se sabe que en el año 1858 se celebró en esta ermita la primera Misa, y se le hizo la grande fiesta con mucha concurrencia de todos los pueblos vecinos. El lugar elegido para la ermita fue el margen del río opuesto al pueblo viejo de Loriguilla, en la cueva que ocupó el peregrino (conocido como el ermitaño) que trajo consigo a la Virgen de la Soledad, a pocos metros de la fuente que abastecía la localidad.</p>

VI. ANEXO FOTOGRAFICO



Ruinas de la Ermita de la Soledad.



Foto realizada desde el interior de la cueva de la ermita.



Vista exterior de la cueva.

Fuente: "Libro de fiestas patronales 2007"

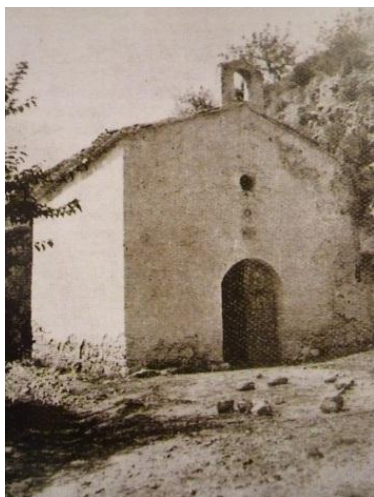

Fotos antiguas de la Ermita de la Soledad.



Imagen original de la Virgen de la Soledad.



Imagen nueva tras la postguerra.

Fuente: libro "LORIGUILLA. Geografía, historia, patrimonio", Rafa Jordá, Ayuntamiento de Loriguilla 2006.

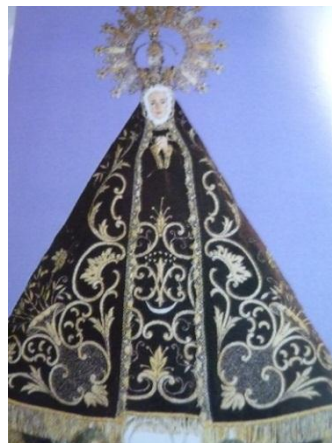

Vista del sumergido puente colgante del Planillo que daba acceso a la Ermita.

A-08

LAS COLONIAS

I. LOCALIZACION Y EMPLAZAMIENTO GEOGRAFICO

SITUACION:		
LOCALIZACION:	Benagéber. Comarca de Los Serranos. Valencia.	
COORDENADAS UTM:	GEOIDE DE REFERENCIA	ETRS89 H30
	X	662016.57 m.
	Y	4399332.08m.
	Z (altitud s.n.m.)	655.63 m.
	PLANO DE REFERENCIA	Plano nº 04
ACCESOS:	Por la Autovía A-3 Valencia-Madrid salida Utiel, tomar la CV-390 dirección Benagéber, continuar hasta el Embalse de Benagéber y tomar entre el km 19 y el 20, el desvío a la izquierda "Las Colonias".	

II. DESCRIPCION

TIPOLOGIA:	Asentamiento.
SISTEMA CONSTRUCTIVO:	Viviendas-calabozo adosadas en batería, de estructura de hormigón armado. Cerramientos y particiones interiores de ladrillo cerámico. Cubiertas a dos aguas originariamente de placa ondulada de fibrocemento. Carpintería de madera.

III. ESTADO DE CONSERVACION

ESTADO:	El estado en general es bueno, la mayoría de las antiguas viviendas-calabozo, han sido restauradas para uso temporal y vacacional.
CAUSAS DEL DETERIORO:	Algunas casas presentan síntomas de deterioro por un mal mantenimiento o abandono.
INTERVENCIONES:	Obras de remodelación en la mayoría de las casas.
PROPUESTAS DE ACTUACION:	--

IV. SITUACION ACTUAL

PROPIETARIO:	Privado.
---------------------	----------

USO:	Hoy en día, Las Colonias se ha convertido en una pequeña comunidad de habitantes, que en su mayoría ocupan estas reducidas viviendas-calabozos, como destino vacacional o de segunda residencia, otras han sido reformadas o ampliadas con las contiguas y se usan como primera residencia.
PROTECCION:	No tiene.
INFORMACION TURISTICA:	Se encuentra en las proximidades del Embalse de Benagéber y de áreas recreativas como Fuente Muñoz o La Pardala.

V. PRINCIPALES DATOS HISTORICOS:

El barrio conocido como “Las Colonias” o “El Otro Lado” nació tras la Guerra Civil para albergar a los represaliados que debían cumplir su condena bajo la dictadura de Franco trabajando en la construcción del embalse de Benagéber. Se situó en la parte de poniente del monte.

Se construyeron también calabozos para los trabajadores.

Para dificultar el trato diario entre los represaliados y el resto de los trabajadores, la Colonia estaba ubicada en la ladera opuesta a la que ocupaban el resto de viviendas y los penados accedían a las obras del embalse por un camino propio.

Conforme los represaliados cumplían las condenas, los edificios que ocupaban se fueron quedando vacíos, por ello fueron reconvertidos en pabellones que alojaban a obreros junto a sus familias.

VI. ANEXO FOTOGRAFICO



Vista exteriores de las casas.



Vistas principal y posterior de las casas que en un principio eran iguales.



Cubierta original de las casas.



Vista del conjunto.

Fuente: fotos del Archivo Histórico de Benagéber, cedidas por el Ayuntamiento



Mayo-Junio de 1947.



A-09

CASA CUARTEL

I. LOCALIZACION Y EMPLAZAMIENTO GEOGRAFICO		
SITUACION:		
LOCALIZACION:	Benagéber. Comarca de Los Serranos. Valencia.	
COORDENADAS UTM:	GEOIDE DE REFERENCIA	ETRS89 H30
	X	662147.28 m.
	Y	4399251.65 m.
	Z (altitud s.n.m.)	701.57 m.
	PLANO DE REFERENCIA	Plano nº 04
ACCESOS:	Por la Autovía A-3 Valencia-Madrid salida Utiel, tomar la CV-390 dirección Benagéber, continuar hasta el Embalse de Benagéber y tomar entre el km 19 y el 20, el desvío a la izquierda "Centro de vacaciones de Benagéber".	

II. DESCRIPCION	
TIPOLOGIA:	Construcción militar. (Casa Cuartel de la Guardia Civil)
SISTEMA CONSTRUCTIVO:	<p>Edificio singular sobre elevado por muros de mampostería de piedra sobre el cerro más alto del Poblado del Pantano u Obrero. Su apariencia externa tiene un claro carácter de fortificación, sobre elevada y con torretas a modo de garitas de vigilancia en sus cuatro extremos.</p> <p>Edificio compuesto por dos cuerpos con patio exterior en medio, cubierto desde hace pocos años por una estructura ligera.</p> <p>Cerramientos de muro de carga.</p> <p>Impresiona a simple vista la escalinata doble por la que se accede al edificio.</p>

III. ESTADO DE CONSERVACION	
ESTADO:	Muy bueno.
CAUSAS DEL DETERIORO:	--
INTERVENCIONES:	Desde la década de los 90, en que se inauguró el Centro de Vacaciones de Benagéber, es uno de los edificios que lo ocupan, ha sido rehabilitado y acondicionado para servir como albergue.

PROPUESTAS DE ACTUACION:	--
---------------------------------	----

IV. SITUACION ACTUAL	
PROPIETARIO:	Privado. Pertenece al Centro de Vacaciones de Benagéber.
USO:	Albergue.
PROTECCION:	No tiene.
INFORMACION TURISTICA:	www.centrovacacionesbenageber.com

V. PRINCIPALES DATOS HISTORICOS:
<p>Situado en lo más alto del Poblado del Pantano u Obrero, fue construido en los años 40, para sustituir a la primera casa cuartel de la Guardia Civil, que debido a la Guerra Civil y a la envergadura de la construcción del embalse se había quedado con las instalaciones pequeñas e insuficientes. Tras la finalización de las obras del pantano, cesó su actividad hasta principios de los años 90, en que se rehabilitó y modificó para funcionar como albergue en las instalaciones del nuevo Centro de Vacaciones de Benagéber.</p>

VI. ANEXO FOTOGRAFICO



Vistas exteriores.



A-10

HOSPITAL/MATERNIDAD

I. LOCALIZACION Y EMPLAZAMIENTO GEOGRAFICO

SITUACION:		
LOCALIZACION:	Benagéber. Comarca de Los Serranos. Valencia.	
COORDENADAS UTM:	GEOIDE DE REFERENCIA	ETRS89 H30
	X	662230.89 m.
	Y	4399362.77 m.
	Z (altitud s.n.m.)	697.79 m.
	PLANO DE REFERENCIA	Plano nº 04
ACCESOS:	Por la Autovía A-3 Valencia-Madrid salida Utiel, tomar la CV-390 dirección Benagéber, continuar hasta el Embalse de Benagéber y tomar entre el km 19 y el 20, el desvío a la izquierda "Centro de vacaciones de Benagéber".	

II. DESCRIPCION

TIPOLOGIA:	Edificio sanitario / hospital.
SISTEMA CONSTRUCTIVO:	Consta de dos edificios; El edificio de Maternidad es de una sola planta, con cubierta plana transitable. Carpinterías de madera y cerramientos de muro de carga. El edificio del Hospital tiene tres plantas y dos sótanos, con cubierta inclinada a cuatro aguas de madera con acabado de teja. Estructura de hormigón armado. Carpinterías de madera.

III. ESTADO DE CONSERVACION

ESTADO:	Regular.
CAUSAS DEL DETERIORO:	El edificio de maternidad esta restaurado como albergue y está en buenas condiciones, pero el edificio del Hospital, solo ha sido rehabilitado exteriormente, únicamente se puede acceder a unas escaleras situadas en la entrada y que dan acceso a las ventanas de la fachada principal acondicionada como rocódromo. Deficiente mantenimiento del interior, tapiada la entrada interior del edificio.

INTERVENCIONES:	Desde la década de los 90, en que se inauguró el Centro de Vacaciones de Benagéber, es uno de los edificios que lo ocupan, ha sido rehabilitado y acondicionado para servir como albergue (la zona de maternidad) y como rocódromo (la fachada del hospital).
PROPUESTAS DE ACTUACION:	Debería acondicionarse y cuidar más el interior del edificio del Hospital, ya que su entrada interior esta tapiada hasta una altura aproximada de 1.9m. y por encima de esta altura se ve el interior del hospital muy deteriorado con las luminarias descolgadas y el falso techo desmontado, los pocos recintos a los que se tiene acceso están descuidados y usados como zona de almacenaje para los materiales de las actividades del centro de vacaciones.

IV. SITUACION ACTUAL

PROPIETARIO:	Privado. Pertenece al Centro de vacaciones de Benagéber.
USO:	Edificios acondicionados como instalaciones de albergue, rocódromo y almacén.
PROTECCION:	No tiene.
INFORMACION TURISTICA:	www.centrovacacionesbenageber.com

V. PRINCIPALES DATOS HISTORICOS:

Situado en el Poblado del Pantano u Obrero, fue construido en los años 40 del s.XX, para dar servicios médicos y sanitarios tanto a la gente que trabajaba en las obras del embalse de Benagéber como a los trabajadores de las instalaciones de la cementera cercana, así como a los represaliados y gente de paso en la zona.

Tras la finalización de las obras del pantano, cesó su actividad hasta principios de los años 90, en que se rehabilitó y modificó para funcionar como albergue, rocódromo y almacén en las instalaciones del nuevo Centro de Vacaciones de Benagéber.

VI. ANEXO FOTOGRAFICO



Vista exterior del edificio del antiguo hospital y maternidad (actual centro de vacaciones)
Se observa el rocódromo instalado en la fachada.

A-11

BAR

I. LOCALIZACION Y EMPLAZAMIENTO GEOGRAFICO		
SITUACION:		
LOCALIZACION:	Benagéber. Comarca de Los Serranos. Valencia.	
COORDENADAS UTM:	GEOIDE DE REFERENCIA	ETRS89 H30
	X	662248.09 m.
	Y	4399048.98 m.
	Z (altitud s.n.m.)	644.35 m.
	PLANO DE REFERENCIA	Plano nº 04
ACCESOS:	Por la Autovía A-3 Valencia-Madrid salida Utiel, tomar la CV-390 dirección Benagéber, continuar hasta el Embalse de Benagéber y tomar entre el km 21 y el 22, el camino a la derecha, el bar se encuentra al final de este camino, frente a la plaza de la farola del Poblado del Pantano.	

II. DESCRIPCION	
TIPOLOGIA:	Edificio singular.
SISTEMA CONSTRUCTIVO:	Edificio de planta rectangular, con dos alturas y semisótano. Estructura de hormigón armado. Cerramientos de ladrillo, enfoscados y pintados. Vierteaguas, recercados y planos entre huecos de ventanas con ladrillo visto. Zócalo en fachada de piedra natural. Cubierta a cuatro aguas con estructura de madera y acabado con placas de fibrocemento. Particiones interiores de ladrillo. Carpinterías de madera.

III. ESTADO DE CONSERVACION	
ESTADO:	En ruina.
CAUSAS DEL DETERIORO:	Deficiente mantenimiento, abandono y el paso de los años.
INTERVENCIONES:	No se conocen.

PROPUESTAS DE ACTUACION:	--
---------------------------------	----

IV. SITUACION ACTUAL	
PROPIETARIO:	Confederación hidrográfica del Júcar.
USO:	Sin uso, abandonado.
PROTECCION:	No tiene.
INFORMACION TURISTICA:	Se encuentra en las proximidades del Embalse de Benagéber así como de áreas recreativas como Fuente Muñoz o La Pardala de Benagéber.

V. PRINCIPALES DATOS HISTORICOS:
Situado en el Poblado del Pantano u Obrero, fue construido en los años 40 del s.XX, para dar servicios de restaurante, bar y ocio a la gente que habitaba en el poblado, a los trabajadores del embalse y de la cementera. Se construyó frente a la plaza de la farola y era uno de los puntos de encuentro de la localidad y con frecuencia se organizaban bailes allí.

VI. ANEXO FOTOGRAFICO



Fachada principal orientada al Este frente a la plaza de la farola.



Fachada Norte.



Fachada posterior orientada al Oeste.



Fachada Sur.



Foto interior tomada desde el hueco de la escalera, se observa la estructura de madera de la cubierta

Fuente: fotos del Archivo Histórico de Benagéber, cedidas por el Ayuntamiento



Interior del bar.
Imágenes tomadas el 29 de Julio 1945.



Entorno del bar.

A-12

GRUPOS

I. LOCALIZACION Y EMPLAZAMIENTO GEOGRAFICO

SITUACION:		
LOCALIZACION:	Benagéber. Comarca de Los Serranos. Valencia.	
COORDENADAS UTM:	GEOIDE DE REFERENCIA	ETRS89 H30
	X	662271.90 m.
	Y	4399243.97 m.
	Z (altitud s.n.m.)	651.19 m.
ACCESOS:	PLANO DE REFERENCIA Plano nº 04	
ACCESOS:	Por la Autovía A-3 Valencia-Madrid salida Utiel, tomar la CV-390 dirección Benagéber, continuar hasta el Embalse de Benagéber y tomar entre el km 21 y el 22, el camino a la derecha.	

II. DESCRIPCION

TIPOLOGIA:	Asentamiento.
SISTEMA CONSTRUCTIVO:	<p>Viviendas adosadas en grupos de seis viviendas, diez grupos con un total de 60 casitas.</p> <p>Cada casa se compone de planta rectangular, de una planta con patio trasero exterior donde se ubicaba el aseo de la vivienda.</p> <p>Estructura de hormigón armado.</p> <p>Cerramientos de ladrillo, enfoscados y pintados.</p> <p>Cubierta a dos aguas con estructura de madera y acabado con placas de fibrocemento.</p> <p>Particiones interiores de ladrillo.</p> <p>Carpinterías de madera.</p>

III. ESTADO DE CONSERVACION

ESTADO:	En general el conjunto de viviendas se encuentran en buen estado, la mayoría han sido restauradas para uso temporal y vacacional, aunque se aprecia el abandono de algunas de ellas.
CAUSAS DEL DETERIORO:	Algunas casas presentan síntomas de deterioro por un mal mantenimiento o abandono.
INTERVENCIONES:	Obras de remodelación en la mayoría de las casas.

PROPUESTAS DE ACTUACION:	--
---------------------------------	----

IV. SITUACION ACTUAL	
PROPIETARIO:	Privado.
USO:	Hoy en día, los grupos se han convertido en una pequeña comunidad de habitantes, que en su mayoría ocupan estas viviendas, como destino vacacional o de segunda residencia. Casi todas han sido reformadas, cubriendo el patio trasero para ampliar el recinto de la vivienda.
PROTECCION:	No tiene.
INFORMACION TURISTICA:	Se encuentra en las proximidades de áreas recreativas como La Pardala de Benagéber o El Charco Negro de Sincarcas-Benagéber.

V. PRINCIPALES DATOS HISTORICOS:	
<p>Situadas en el Poblado del Pantano u Obrero, fueron construidas en los años 40 del s.XX. Las viviendas que se construyeron se hicieron en función de quien las iba a ocupar, teniendo en cuenta, su rango social y lo que era considerado oportuno en la época, los grupos eran ocupados por familias, eran viviendas unifamiliares organizadas en baterías de seis casitas.</p>	

VI. ANEXO FOTOGRAFICO



Vista exteriores de las casas.



Fuente: fotos del Archivo Histórico de Benagéber, cedidas por el Ayuntamiento

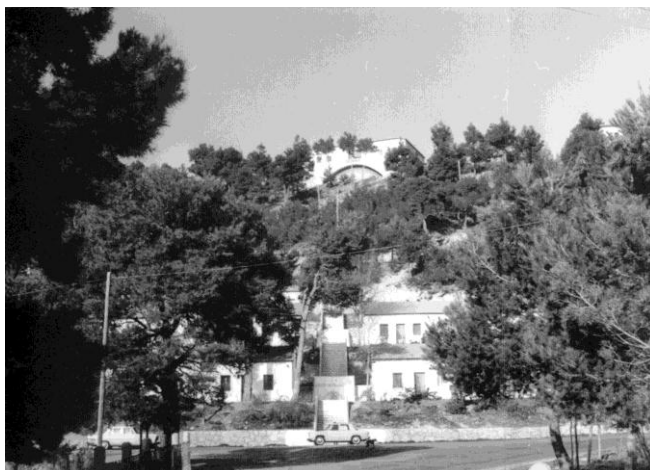

Imagenes tomadas el 29 de Julio 1945.

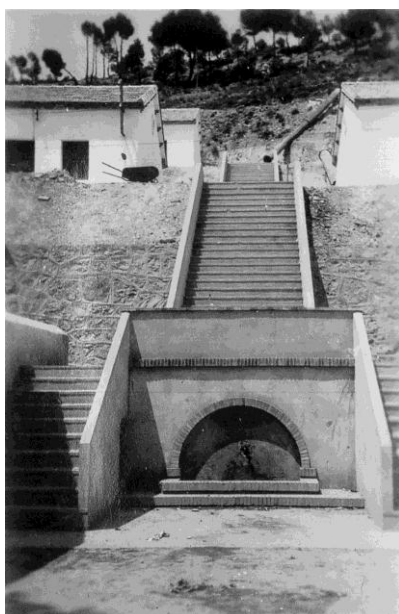

Escalinatas que salvan los diferentes desniveles en los que se encuentran las baterias de viviendas que forman los grupos, en cada nivel se instalaba una fuente que abastecia de agua potable a las viviendas.

A-13

ALBERGUE

I. LOCALIZACION Y EMPLAZAMIENTO GEOGRAFICO

SITUACION:		
LOCALIZACION:	Benagéber. Comarca de Los Serranos. Valencia.	
COORDENADAS UTM:	GEOIDE DE REFERENCIA	ETRS89 H30
	X	662316.35 m.
	Y	4399066.70 m.
	Z (altitud s.n.m.)	637.92 m.
PLANOS DE REFERENCIA	Plano nº 04	
ACCESOS:	Por la Autovía A-3 Valencia-Madrid salida Utiel, tomar la CV-390 dirección Benagéber, continuar hasta el Embalse de Benagéber y tomar entre el km 21 y el 22, el camino a la derecha, el albergue se encuentra al final de este camino, frente a la plaza de la farola del Poblado del Pantano en una explanada en un nivel inferior.	

II. DESCRIPCION

TIPOLOGIA:	Edificio singular. (Albergue)
SISTEMA CONSTRUCTIVO:	Se compone de seis cuerpos destinados a habitaciones unidos al edificio principal mediante un distribuidor que originariamente estaba cubierto. Planta en triple cruz latina, los cuerpos de las habitaciones son de planta rectangular con alturas variables, adaptadas al desnivel de la zona. Estructura de hormigón armado con cerramientos de ladrillo, enfoscados y pintados. Carpintería de madera. Cubiertas ligeras a dos aguas, formadas con estructura de madera, relleno de cañizo y material de cubrición por medio de placas de fibrocemento.

III. ESTADO DE CONSERVACION

ESTADO:	En ruina.
CAUSAS DEL DETERIORO:	Deficiente mantenimiento, abandono y el paso de los años. Vandalismo y desmantelamientos.
INTERVENCIONES:	No se conocen.

PROPUESTAS DE ACTUACION:	--
---------------------------------	----

IV. SITUACION ACTUAL	
PROPIETARIO:	Confederación Hidrográfica del Júcar.
USO:	Sin uso, abandonado.
PROTECCION:	No tiene.
INFORMACION TURISTICA:	Está prohibido el paso al interior del edificio por peligro de derrumbe (carteles colocados por el Ayuntamiento de Benagéber). Se encuentra en las proximidades del embalse de Benagéber y de áreas recreativas como Fuente Muñoz y La Pardala de Benagéber.

V. PRINCIPALES DATOS HISTORICOS:
<p>Situado en el Poblado del Pantano u Obrero, fue construido en los años 40 del s.XX. Las viviendas que se construyeron se hicieron en función de quien las iba a ocupar, teniendo en cuenta, su rango social y lo que era considerado oportuno en la época, como estaba mal visto que los solteros viviesen solos se les construyó el albergue. Contaba con 400 plazas, las habitaciones o celdas eran de dimensiones muy reducidas, tenían el espacio justo para una cama y un par de pequeñas repisas hechas de obra para depositar el equipaje o pertenencias y una ventana de dos hojas a compartir con la habitación contigua.</p>

VI. ANEXO FOTOGRAFICO



Panorámica exterior de la fachada principal (orientación Norte).



Vista exterior.



Ruinas del distribuidor interior.
(originariamente cerrado con estructura de madera y placas de fibrocemento)



Vistas del distribuidor.



Interiores de los pasillos y las celdas del albergue.

Fuente: fotos del Archivo Histórico de Benagéber, cedidas por el Ayuntamiento



Imagen tomada el 29 de Julio 1945.



Cocina del albergue.
Imagen tomada el 13 de Julio 1945.

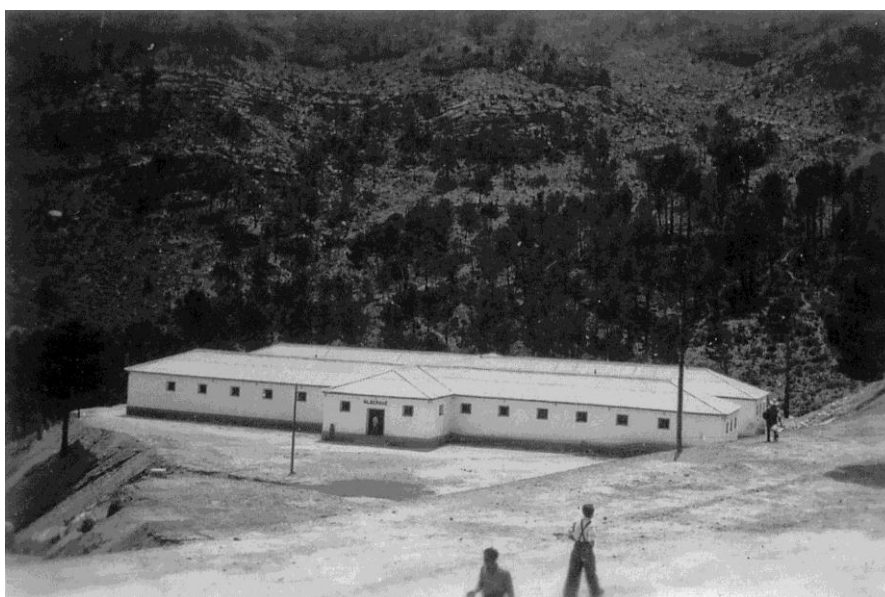
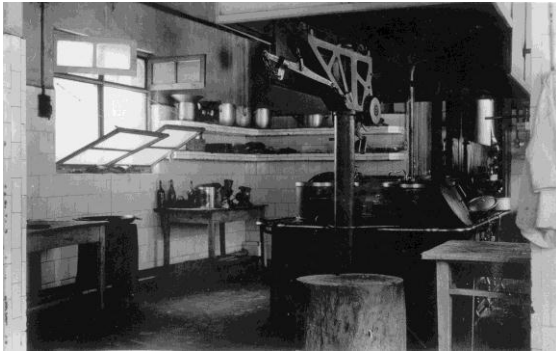

Lavanderia del albergue.
Imagen tomada el 29 de Julio 1945.



Zona de comedor y sala de reuniones del albergue.
Imágen tomada el 13 de Julio 1945



Pasillo distribuidor de las celdas o habitaciones del albergue.

A-14

IGLESIA DE NUESTRA SEÑORA DEL PILAR

I. LOCALIZACION Y EMPLAZAMIENTO GEOGRAFICO

SITUACION:		
LOCALIZACION:	Benagéber. Comarca de Los Serranos. Valencia.	
COORDENADAS UTM:	GEOIDE DE REFERENCIA	ETRS89 H30
	X	662363.62 m.
	Y	4399203.84 m.
	Z (altitud s.n.m.)	648.70 m.
	PLANO DE REFERENCIA	Plano nº 04
ACCESOS:	En la zona del Embalse de Benagéber, asentada en el centro del antiguo Poblado Obrero RS1(o del pantano).Se accede tomando la carretera local Utiel-Pantano de Benagéber CV-390.	

II. DESCRIPCION

TIPOLOGIA:	Iglesia.
SISTEMA CONSTRUCTIVO:	Está compuesta por una nave con un cuerpo adosado en L, pequeños contrafuertes laterales y portada de acceso con pilastras de fábrica rematadas por pináculos y óculo central con vidriera, también de recercado de fábrica de ladrillo. Cubierta a dos aguas con cornisa moldurada de fábrica de ladrillo.

III. ESTADO DE CONSERVACION

ESTADO:	Bueno.
CAUSAS DEL DETERIORO:	Fue clausurada tras la construcción del Embalse de Benagéber, por lo que el deterioro se debe al no uso.
INTERVENCIONES:	Es pintada periódicamente para mantener buena su apariencia exterior.
PROPUESTAS DE ACTUACION:	Mantenimiento periódico del edificio para evitar su deterioro y abandono.

IV. SITUACION ACTUAL	
PROPIETARIO:	Confederación Hidrográfica del Júcar.
USO:	Sin uso.
PROTECCION:	Nivel de Protección Ambiental (según artículo 95 del RPCV “Reglamento de Paisaje de la Comunidad Valenciana”). Suelo no urbanizable. Protección paisajístico forestal. BRL's (Bien de Relevancia Local).
INFORMACION TURISTICA:	En el interior de la iglesia se encuentra una placa con los nombres de los veintiún obreros fallecidos en la construcción del embalse. Acceso libre peatonal a la zona exterior del templo donde se han realizado unos jardines pero no es visitable el interior.

V. PRINCIPALES DATOS HISTORICOS:
Construida en 1950, se edificó una capilla, dedicada a la Virgen del Pilar, para cubrir las necesidades espirituales de los habitantes del Antiguo Poblado Obrero durante los trabajos de la construcción del Embalse de Benagéber.

VI. ANEXO FOTOGRAFICO



Vistas de la fachada principal.



Fachada lateral (ambas son iguales).



Vista posterior.

Fuente: fotos del Archivo Histórico de Benagéber, cedidas por el Ayuntamiento



Imagen tomada el 27 de Octubre 1946.



Imagenes tomadas el 12 de Octubre 1946.



A-15

ESCUELA

I. LOCALIZACION Y EMPLAZAMIENTO GEOGRAFICO

<p>SITUACION:</p>		
<p>LOCALIZACION:</p>	<p>Benagéber. Comarca de Los Serranos. Valencia.</p>	
<p>COORDENADAS UTM:</p>	<p>GEOIDE DE REFERENCIA</p>	<p>ETRS89 H30</p>
	<p>X</p>	<p>662370.59 m.</p>
	<p>Y</p>	<p>4399372.83 m.</p>
	<p>Z (altitud s.n.m.)</p>	<p>652.20 m.</p>
<p>ACCESOS:</p>	<p>Por la Autovía A-3 Valencia-Madrid salida Utiel, tomar la CV-390 dirección Benagéber, continuar hasta el Embalse de Benagéber y tomar entre el km 21 y el 22, el camino a la derecha.</p>	

II. DESCRIPCION

<p>TIPOLOGIA:</p>	<p>Edificio singular (escuela).</p>
<p>SISTEMA CONSTRUCTIVO:</p>	<p>Edificio de planta en U, con una altura. Estructura de hormigón armado. Cerramientos de ladrillo, enfoscados y pintados. Vierteaguas, recercados y planos entre huecos de ventanas con ladrillo visto. Zócalo en fachada de piedra natural. Carpinterías de madera. Cubierta a cuatro aguas con estructura de madera y acabado con placas de fibrocemento. Particiones interiores de ladrillo.</p>

III. ESTADO DE CONSERVACION

<p>ESTADO:</p>	<p>El conjunto del edificio de la escuela y de las viviendas de los maestros se encuentra en buen estado en general, aunque las aulas se encuentran cerradas.</p>
<p>CAUSAS DEL DETERIORO:</p>	<p>--</p>
<p>INTERVENCIONES:</p>	<p>Las viviendas de los maestros han sido vendidas a particulares que las usan como segunda residencia o vacacional.</p>
<p>PROPUESTAS DE ACTUACION:</p>	<p>Deberían de restaurarse las aulas para darles un servicio.</p>

IV. SITUACION ACTUAL	
PROPIETARIO:	Ayuntamiento de Benagéber, menos las viviendas de los maestros de que son privadas.
USO:	Las antiguas viviendas de los maestros, hoy en día se usan como segunda residencia o destino vacacional. Las aulas, sin uso.
PROTECCION:	No tiene.
INFORMACION TURISTICA:	Se encuentra en las proximidades del embalse de Benagéber y de áreas recreativas como Fuente Muñoz o La Pardala de Benagéber.

V. PRINCIPALES DATOS HISTORICOS:
<p>Situada en el Poblado del Pantano u Obrero, fue construida en los años 40 del s.XX. Conformaba un eficaz sistema educativo a cargo de profesores que se encontraban entre los represaliados. Fue creada para prestar especial atención a la educación de los niños, fue famosa en la zona por su calidad docente, estaba dividida en tres aulas, una para niñas, otra para niños y otra para bachilleres, a ambos lados se situaron las viviendas de los maestros. Recordado será siempre Samuel Sáez, maestro del Poblado del Pantano que consiguió que sus alumnos alcanzasen un elevado nivel académico.</p>

VI. ANEXO FOTOGRAFICO

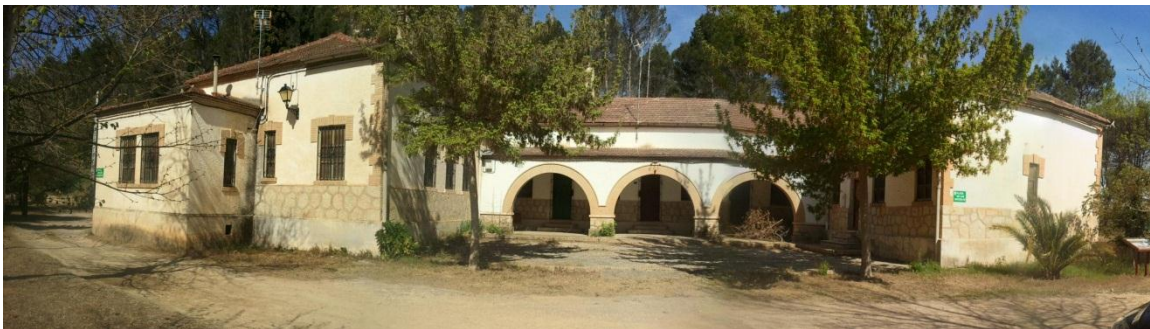

Vista panorámica de la escuela del poblado.



Vista exterior de la escuela con las viviendas de los maestros en los laterales.



Fachada posterior de la escuela.

Fuente: fotos del Archivo Histórico de Benagéber, cedidas por el Ayuntamiento



Imagen tomada el 2 de Agosto 1944





Imagen tomada el 3 de Julio 1945

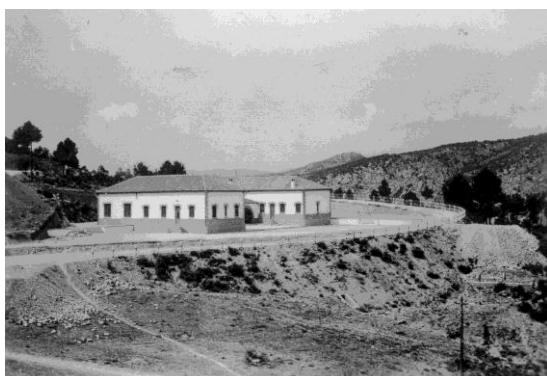

Imagen tomada el 3 de Julio 1945

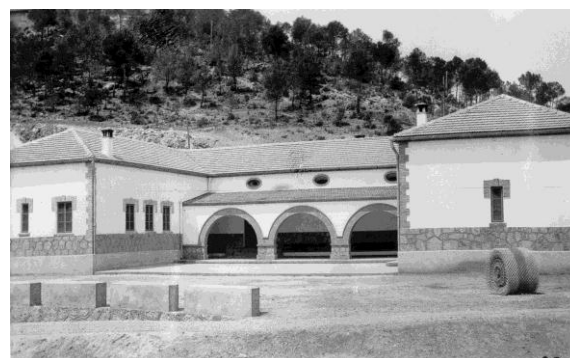
A-16

GRUPO ESCOLAR SAN JUAN BAUTISTA

I. LOCALIZACION Y EMPLAZAMIENTO GEOGRAFICO		
SITUACION:		
LOCALIZACION:	Loriguilla (Antiguo). Comarca de Los Serranos. Valencia.	
COORDENADAS UTM:	GEOIDE DE REFERENCIA	ETRS89 H30
	X	677399.37 m.
	Y	4394701.03 m.
	Z (altitud s.n.m.)	333 m.
	PLANO DE REFERENCIA	Plano nº 04
ACCESOS:	Desde la CV-35 Valencia-Ademúz, en el km 57.5 tomar desvío a la izquierda, durante 2.3 km. Se llega a una puerta metálica donde se deberá dejar el vehículo y acceder al recinto a pie.	

II. DESCRIPCION	
TIPOLOGIA:	Edificio escuela.
SISTEMA CONSTRUCTIVO:	Edificio de dos alturas (acceso a la planta superior mediante escalera exterior adosada a la fachada de la iglesia). Estructura de muros de carga y forjado de vigas y viguetas de madera. Cubierta a dos aguas con acabado de teja árabe cerámica y remate perimetral moldurado. Cerramientos (muros de carga) de mampostería de piedra con dinteles de madera, acabado exterior de los paramentos pintados con cal.

III. ESTADO DE CONSERVACION	
ESTADO:	Ruina.
CAUSAS DEL DETERIORO:	El traslado de la población a otra ubicación, tuvo por consiguiente el progresivo abandono, víctima de múltiples actos de vandalismo y desmantelamientos.
INTERVENCIONES:	Se ha pintado la fachada norte del edificio, con el fin de borrar grafitis ofensivos hacia la desaparición del antiguo pueblo de Loriguilla.
PROPUESTAS DE ACTUACION:	Se deberían reforzar y arriostrar los paramentos de las fachadas ya que el forjado intermedio ya no existe y la esbeltez de los muros es considerable al tratarse de un edificio de doble altura.

IV. SITUACION ACTUAL

PROPIETARIO:	Confederación Hidrográfica del Júcar..
USO:	Sin uso, abandonado.
PROTECCION:	No tiene.
INFORMACION TURISTICA:	En las fachadas del edificio aún se pueden apreciar los orificios de la artillería que el ejército empleó durante una temporada, cuando usó las ruinas del pueblo de Loriguilla (después del traslado) como lugar de maniobras militares.

V. PRINCIPALES DATOS HISTORICOS:

Construido a mediados del s.XX, después de la Guerra Civil.
El edificio se encuentra ubicado en la conocida Plaza del Trinquete, situada detrás de la Iglesia, en una de las partes más llanas del desaparecido pueblo de Loriguilla.
La planta baja acogía la vivienda del médico, con sala de cura y visitas. Y en la primera planta estaban instalada la escuela de los niños, que constaba de una sola aula con grandes ventanales.

VI. ANEXO FOTOGRAFICO



Fachada este (principal).



Fachada norte.



Fachada oeste (posterior).



Interior desolador .

Fuente: libro "LORIGUILLA. Geografía, historia, patrimonio", Rafa Jordá, Ayuntamiento de Loriguilla 2006.



Orificios de artillería en las fachadas.

A-17

IGLESIA PARROQUIAL DE SAN JUAN BAUTISTA

I. LOCALIZACION Y EMPLAZAMIENTO GEOGRAFICO		
SITUACION:		
LOCALIZACION:	Loriguilla (Antiguo). Comarca de Los Serranos. Valencia.	
COORDENADAS UTM:	GEOIDE DE REFERENCIA	ETRS89 H30
	X	677401.35 m.
	Y	4394683.91 m.
	Z (altitud s.n.m.)	333 m.
	PLANO DEREFERENCIA	Plano nº 04
ACCESOS:	Desde la CV-35 Valencia-Ademúz, en el km 57.5 tomar desvío a la izquierda, durante 2.3 km. Se llega a una puerta metálica donde se deberá dejar el vehículo y acceder al recinto a pie.	

II. DESCRIPCION	
TIPOLOGIA:	Iglesia.
SISTEMA CONSTRUCTIVO:	Edificio neoclásico, de nave única de dos tramos y crucero, con capillas entre los contrafuertes (seis en total). Solucionada la cubierta de la nave y los brazos del crucero con bóvedas de medio cañón. El crucero se cubría con una cúpula sobre pechinas acabada en teja azul vidriada valenciana. La fábrica de la iglesia es de piedra de mampostería reforzada con ladrillo plano.

III. ESTADO DE CONSERVACION	
ESTADO:	Ruina.
CAUSAS DEL DETERIORO:	El traslado de la población a otra ubicación, tuvo por consiguiente el progresivo abandono y víctima de múltiples actos de vandalismo. La iglesia ha sufrido diferentes incendios en su interior.
INTERVENCIONES:	Se ha reproducido la cúpula que cubría el crucero y que se derrumbó tras los diferentes incendios, mediante una estructura metálica con un orificio central. Se desmontó la parte superior y acabados del campanario (que amenazaban derrumbe). La fachada principal ha sido restaurada y pintada, quitando todos los elementos decorativos que presentaban peligro de desprendimiento.

PROPUESTAS DE ACTUACION:	Se debería tomar otra solución para sustituir la superficie de la cubierta de la cúpula, ya que en la actualidad posee un orificio central (con la consiguiente entrada de agua de lluvia y de aves que anidan en el interior de la iglesia). Se debería restaurar su interior desolador, pasto de los años y de los diferentes incendios que se han producido.
---------------------------------	---

IV. SITUACION ACTUAL	
PROPIETARIO:	Confederación Hidrográfica del Júcar..
USO:	Sin uso. Cuando se hacen festejos en el antiguo pueblo, como el día del árbol, el interior de la iglesia sirve de cocina improvisada.
PROTECCION:	Nivel de Protección Ambiental (según artículo 95 del RPCV "Reglamento de Paisaje de la Comunidad Valenciana"). BRL's (Bien de Relevancia Local).
INFORMACION TURISTICA:	<p>Bien Mueble de Bellas Artes: Custodia de esmalte sobre plata s.XVIII.1752, Copón de plata primer tercio s.XX y esculturas de madera de la segunda mitad s.XX de San Juan Bautista y de la Virgen de la Soledad.</p> <p>Sólo se tiene acceso al exterior del templo, pudiendo visualizar el interior mediante una ventana enrejada en la puerta principal.</p> <p>En los alrededores del templo se ha intentado reproducir la plaza mayor del antiguo pueblo con una fuente y un complejo turístico rural que también quiere evocar una calle de la desaparecida población.</p> <p>En la antigua torre se instalaron en 1854 cuatro campanas: La Gorda, La de Muertos, La Pescadora y el Campanillo, que durante el traslado al pueblo nuevo de Loriguilla, desaparecieron y nunca más se supo de ellas.</p>

V. PRINCIPALES DATOS HISTORICOS:
<p>Construida a finales del s.XVIII.</p> <p>Sita en la mayor amplia zona llana de la población, teniendo en su fachada principal la Plaza Mayor y a sus espaldas la llamada Plaza el Trinquete.</p> <p>La parroquia de Loriguilla data del 11 de enero de 1597, pero las características que poseía no alcanzaba la categoría de iglesia, pues en los documentos consultados de los siglos XVI-XVII y principalmente del s.XVIII, aparece calificada como ermita. Esta ermita fue ampliando su patrimonio a lo largo de los años y el 28 de mayo de 1750 el edificio adquirió plenamente la categoría de Iglesia.</p> <p>En 1788 se financia el nuevo templo (la que queda en la actualidad) aunque se desconoce exactamente la fecha de finalización de las obras.</p>

VI. ANEXO FOTOGRAFICO



Vista general de la Iglesia San Juan Bautista.



Vista alzado Este.



Detalle de la nueva cúpula.



Vistas alzado Oeste.



Vista del interior.

Fuente: <http://www.cult.gva.es/dgpa/Troncales/ConBellasArtes.asp>



Custodia.



Copón.



San Juan Bautista.



Virgen de la Soledad.

Fuente: "Libro de fiestas patronales 2007"



Fachada principal antes del traslado al pueblo nuevo.

Fuente: libro "LORIGUILLA. Geografía, historia, patrimonio", Rafa Jordá, Ayuntamiento de Loriguilla 2006.



Vista aérea del templo antes del traslado.



Año 2004.

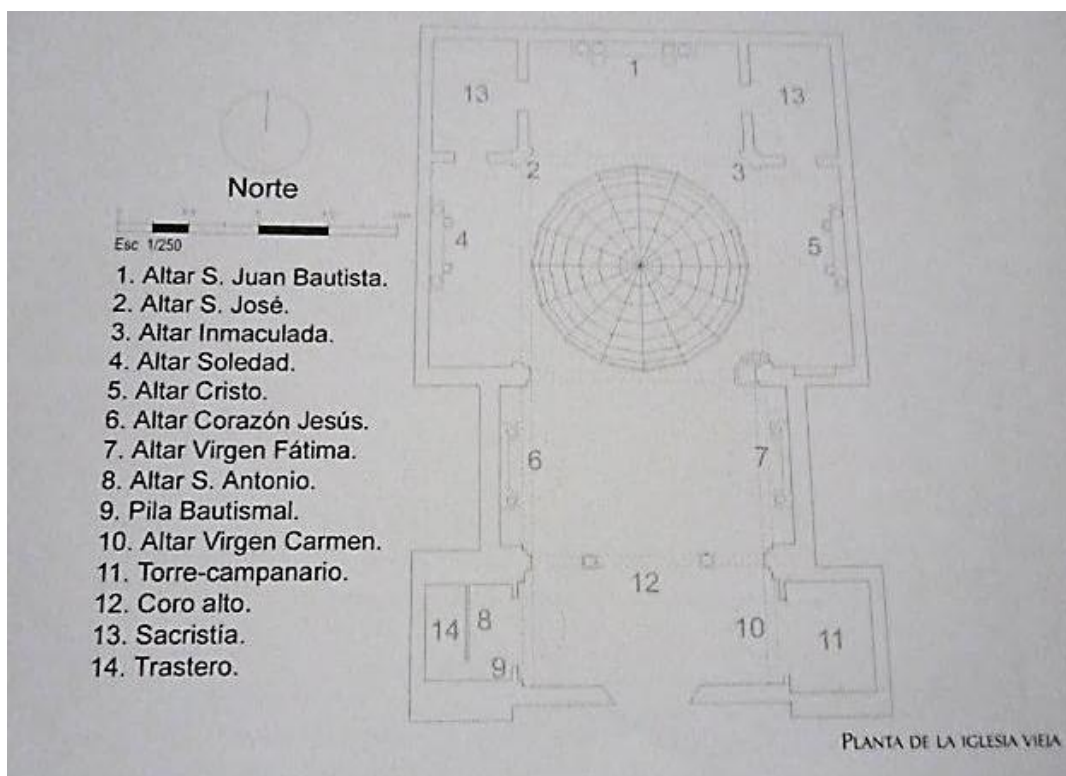

Plano de la planta.

Fuente: fotos cedidas por el Departamento de Agencia Local de Desarrollo (ADL) del Ayuntamiento de Loriguilla:



Interior de la Iglesia en uso antes del traslado de Loriguilla.



Estado actual del interior de la Iglesia.



A-18

LORIGUILLA NATURAL

I. LOCALIZACION Y EMPLAZAMIENTO GEOGRAFICO

SITUACION:		
LOCALIZACION:	Loriguilla (Antiguo). Comarca de Los Serranos. Valencia.	
COORDENADAS UTM:	GEOIDE DE REFERENCIA	ETRS89 H30
	X	677436.39 m.
	Y	4394666.14 m.
	Z (altitud s.n.m.)	336.01 m.
	PLANO DE REFERENCIA	Plano nº 04
ACCESOS:	Desde la CV-35 Valencia-Ademúz, en el km 57.5 tomar desvío a la izquierda, durante 2.3 km. Se llega a una puerta metálica donde se deberá dejar el vehículo y acceder al recinto a pie.	

II. DESCRIPCION

TIPOLOGIA:	Complejo turístico rural.
SISTEMA CONSTRUCTIVO:	Se compone de 8 casas (pareadas). Estructura mediante muros de carga (cerramientos de termoarcilla, enfoscados y pintados) sobre forjado sanitario. Cubierta a dos aguas con acabado de teja cerámica. Particiones interiores de ladrillo cerámico ordinario.

III. ESTADO DE CONSERVACION

ESTADO:	Muy Bueno.
CAUSAS DEL DETERIORO:	--
INTERVENCIONES:	--
PROPUESTAS DE ACTUACION:	Se debería realizar un cerramiento perimetral del conjunto de las casas que forman el complejo turístico rural y eliminar la cancela que se ha colocado en la antigua entrada de Loriguilla, ya que impide el paso de tráfico rodado a otros caminos o pistas de este término municipal (como el acceso a las ruinas del antiguo cementerio o bajar a las orillas del embalse).

IV. SITUACION ACTUAL

PROPIETARIO:	Ayuntamiento de Loriguilla.
USO:	Turístico.
PROTECCION:	No tiene.
INFORMACION TURISTICA:	Dirección web: www.loriguillanatural.com . Información y reservas: Ayuntamiento de Loriguilla.

V. PRINCIPALES DATOS HISTORICOS:

En 2008 se inauguró, por la iniciativa del Ayuntamiento de Loriguilla, el complejo turístico "Loriguilla Natural", compuesto por 8 casas rurales, cuya distribución quiere recordar a las antiguas estructuras del entramado urbano de Loriguilla viejo. Las casas constan de un dormitorio, un cuarto de baño completo con ACS, cocina office y un salón-comedor con chimenea.

VI. ANEXO FOTOGRAFICO



Vista exteriores de las casas rurales.



Acceso desde la plaza de la iglesia.



Vista del complejo rural.



Interior de las casas rurales.



Reproducción de la antigua fuente del pueblo.

6.1.2. Infraestructuras Históricas y Arquitectura Asociada

Según la RAE se define infraestructura como *“el conjunto de elementos o servicios que se consideran necesarios para la creación y funcionamiento de una organización cualquiera”*.

En este bloque se han incluido todas aquellas construcciones cuyos servicios son o han sido indispensables para el desarrollo de las sociedades del ámbito de estudio, entre ellas las dos más importantes e influyentes: los embalses. Como en el anterior apartado, también se ha realizado un mapa temático elaborado sobre ortofoto para su localización geográfica. Las fichas desarrolladas son:

(I-01) Salto de luz y Balsa de las Ratas , Benagéber.

(I-02) Embalse de Benagéber, Benagéber.

(I-03) Puente Barraquena, Chelva.

(I-04) La Puente Alta, Calles.

(I-05) Central eléctrica, Domeño (antiguo).

(I-06) Embalse de Loriguilla, Loriguilla (antiguo).

MAPA INFRAESTRUCTURAS 05

I-01

SALTO DE LUZ Y Balsa DE LAS RATAS

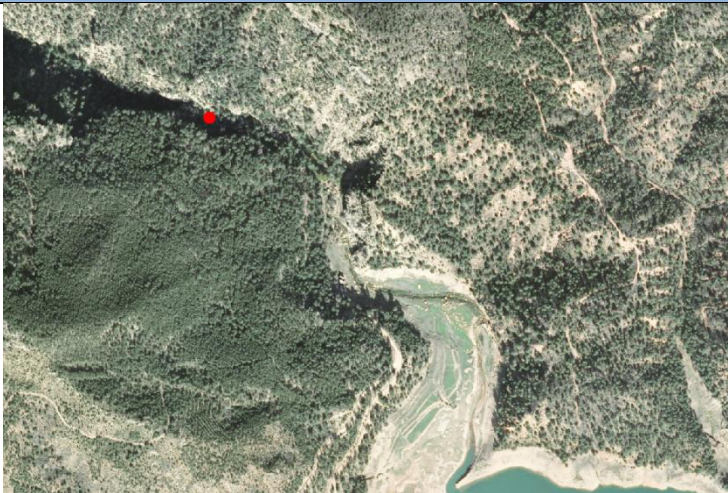
I. LOCALIZACION Y EMPLAZAMIENTO GEOGRAFICO		
SITUACION:		
LOCALIZACION:	Benagéber. Comarca de Los Serranos. Valencia.	
COORDENADAS UTM:	GEOIDE DE REFERENCIA	ETRS89 H30
	X	658623.81 m.
	Y	4402471.24 m.
	Z (altitud s.n.m.)	548.02 m.
	PLANO DE REFERENCIA	Plano nº 05
ACCESOS:	Por la autovía A-3 Valencia-Madrid hasta Utiel, enlazar con la CV-390 y continuar hasta el embalse de Benagéber, tomar la pista del pantano dirección La Pardala, sobrepasar el área recreativa y dejar el coche donde termina la pista (antes de la señal de Grilluelos), continuar hasta la balsa a pie, por una senda que transcurre paralela al Regajo	

II. DESCRIPCION	
TIPOLOGIA:	Central eléctrica.
SISTEMA CONSTRUCTIVO:	Se trata de una construcción sencilla que consta de una pequeña presa realizada sobre el afluente del Regajo y una construcción de planta rectangular que albergaba la bomba que generaba la luz y una acequia que salía de ella y que continuaba hasta el molino del regajo o de la Pardala. Cubierta de bóveda de cañón de hormigón armado sobre muros de carga de ladrillo macizo, enfoscado y pintado. Orificio en alzado posterior, circular a modo de ventana y puerta de acceso en alzado principal con carpintería metálica.

III. ESTADO DE CONSERVACION	
ESTADO:	Regular.
CAUSAS DEL DETERIORO:	Por un mal mantenimiento, abandono y el paso de los años.
INTERVENCIONES:	No se conocen.

PROPUESTAS DE ACTUACION:	Se debería limpiar la zona de vegetación, para mejorar el paso del agua en el propio río y evitar así el mayor deterioro de la presa.
---------------------------------	---

IV. SITUACION ACTUAL	
PROPIETARIO:	Confederación Hidrográfica del Júcar.
USO:	Sin uso, abandonado.
PROTECCION:	No tiene.
INFORMACION TURISTICA:	Se encuentra en un enclave natural y paisajístico muy alto, por medio de la senda indicada con señales blancas y amarillas, que discurre paralela a las acequias del antiguo molino del Regajo, se puede realizar una mini ruta a pie desde el embalse de Benagéber (partida de La Pardala) hasta la zona recreativa - merendero del Charco Negro, de dificultad baja y entre impresionantes cañones.

V. PRINCIPALES DATOS HISTORICOS:
<p>En el Archivo de Valencia, existe un documento del año 1788, con 43 folios, Promovido por Josef Cañizares, solicitando autorización para establecer un molino harinero en la partida del Regajo (actualmente La Pardala):</p> <p><i>“Construir un Molino Arinero con una Muela en una heredad propia suya, que posee en el término de otro lugar distante al mismo como cosa de una legua, sita en la partida del Regajo de San Marcos mediante una presa que ha de fabricarse en tierra igualmente propia del suplicante y conduciéndola por una acequia que ha de abrirse en tierra de la propia heredad, hasta la rinconada llamada del Pino Doncel, que es donde ha de edificarse el Molino”.</i></p> <p>También se adjuntan unos documentos que ponen de manifiesto que su construcción favorecerá a los labradores de Sinarcas, que por no disponer de agua no podían tener molino y que en lugar de ir a moler al molino de Benagéber, se ahorrarían una hora de camino.</p> <p>Pero fue el Duque de Villahermosa el que por creer que la instalación de este molino para usos propios lesionaba sus derechos dominicales. Existen varios Autos (1788) del Duque contra Joseph Cañizares de Benageve.</p> <p>Se supone que en fechas posteriores se llegaría a algún acuerdo o se cambiarían las disposiciones legales, ya que el molino se construyó y funcionó, Según Reportaje de la revista ESTAMPA publicado el 12 de Abril de 1932: <i>“El alcalde, con su mujer, me enseña su casa, una finca llamada La Pardala en la que está el molino de cereales en que desde joven trabaja Florencio Cañizares, que tiene hoy 62 años...”</i>.</p> <p>Así pues la presa se construiría junto al molino para poder abastecerlo de agua desviando parte del caudal del río mediante acequias. Pero no se ha encontrado ningún tipo de documento escrito sobre la construcción del salto de luz, se cree que se construyó a finales del s.XIX o principios del s.XX. ya que según la Sesión del 20 de Enero de 1918 del Ayuntamiento de Benagéber:</p> <p><i>“la central y el salto se instalaron previa autorización del Ayuntamiento de Benagéber en la Pardala sobre el Regajo...grave error técnico que motivo 10 años después el abandono total de las instalaciones por insuficiencia del caudal....”</i></p>

VI. ANEXO FOTOGRAFICO

Alzado principal y entorno de las instalaciones.



Alzado posterior y entorno de las instalaciones y la presa.



Salto del agua a la salida de la presa y que forma la balsa de las ratas.

I-02

EMBALSE DE BENAGEBER

I. LOCALIZACION Y EMPLAZAMIENTO GEOGRAFICO

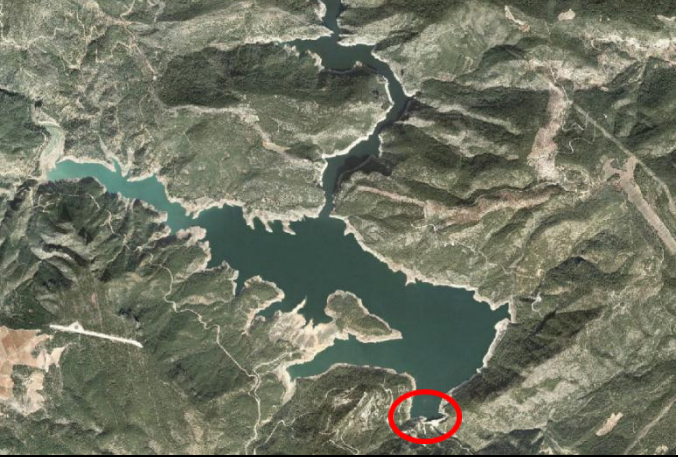
SITUACION:		
LOCALIZACION:	Benagéber. Comarca de Los Serranos. Valencia.	
COORDENADAS UTM:	GEOIDE DE REFERENCIA	ETRS89 H30
	X	662941.87 m.
	Y	4399123.16 m.
	Z (altitud s.n.m.)	530.58 m. (sobre presa)
	PLANO DE REFERENCIA	Plano nº 05
ACCESOS:	<p>Por la autovía A-3 Valencia-Madrid hasta Utiel, enlazar con la CV-390 y continuar hasta el embalse de Benagéber, aproximadamente a 7 km. del casco urbano de Benagéber.</p> <p>Por la CV-35 Valencia-Ademúz hasta la localidad de Tuéjar, continuar por la CV-390 hasta el embalse.</p>	

II. DESCRIPCION

TIPOLOGIA:	Embalse.
SISTEMA CONSTRUCTIVO:	<p>Cauce: Río Turia.</p> <p>Capacidad de almacenaje: 260 Hm³</p> <p>Altura de la presa: 110 m. sobre cimientos y 90 m. sobre el cauce del río.</p> <p>Anchura de coronación: 10.50 m.</p> <p>Longitud túnel de desvío: 492 m.</p> <p>Superficie del embalse: 1028 Ha.</p> <p>Superficie de la cuenca receptora: 4200km².</p> <p>Precipitación media: 402 mm.</p> <p>Topología de la presa: Gravedad.</p> <p>Longitud de Coronación: 227 m.</p> <p>Posee dos aliviaderos.</p>

III. ESTADO DE CONSERVACION

ESTADO:	Muy bueno.
CAUSAS DEL DETERIORO:	--
INTERVENCIONES:	--

PROPUESTAS DE ACTUACION:	--
---------------------------------	----

IV. SITUACION ACTUAL	
PROPIETARIO:	Estado español (Proyectado por la Confederación Hidrográfica del Júcar).
USO:	Embalse.
PROTECCION:	Se encuentra dentro de la zona ZEPA "Alto Turia y Sierra del Negrete" y de la zona LIC "Alto Turia".
INFORMACION TURISTICA:	<p>Abastece a Valencia y su área metropolitana, posibilita el riego a extensas zonas de Camp de Turia y de L'Horta.</p> <p>Tiene un área recreativa de acampada Fuente Muñoz (ficha XX) autorizada por el PROP y que alberga la empresa "Aventura" (www.aventuria.es): Piragüismo, vela ligera, barranquismo y excursiones-rutas. Principalmente alquiler de equipos, pero también cursillos y guías.</p> <p>Muy cercano a la presa, en El Poblado del Pantano se encuentran también las instalaciones del "Centro de Vacaciones de Benagéber" www.centrovacacionesbenageber.com</p>

V. PRINCIPALES DATOS HISTORICOS:
<p>El primer proyecto conocido como "Pantano de San Vicente Ferrer" aparece a principios del s.XX cuando se pensaba que las grandes obras públicas permitirían sacar a las tierras de su atraso mediante el regadío. Pero las obras comenzaron en Abril de 1932 con el nombre de "Pantano de Blasco Ibáñez" por orden de Alcalá Zamora presidente de la República y proyectado por el ingeniero jefe de la División Hidráulica del Júcar, José Marques.</p> <p>La guerra civil paralizó las obras y en 1940 se reanudaron los trabajos a cargo de la empresa Portolés y Cía. denominándolo "Pantano del Generalísimo" y bajo la dictadura de Franco.</p> <p>El desarrollo de las obras requería grandes cantidades de recursos y materias primas, por lo que aprovechando la roca madre calcárea de la zona se construyó la cementera junto a la obra de la misma presa, el producto final llegaba al tajo mediante un sistema de vagonetas eléctricas novedosa para la época, también provoco la construcción del Poblado del Pantano y Las Colonias para albergar a los trabajadores, represaliados y a sus familias.</p> <p>La construcción del embalse provocó la desaparición de Benagéber que quedo junto a sus huertas anegado bajo sus aguas, naciendo el nuevo Benagéber a unos 7 km. al Sur del Embalse y otras dos poblaciones: San Isidro en Moncada y San Antonio de Benagéber en Paterna.</p> <p>Fue inaugurado en 1952 y se concluyeron las obras en 1955.</p>

Fuente: fotos del Archivo Histórico de Benagéber, cedidas por el Ayuntamiento

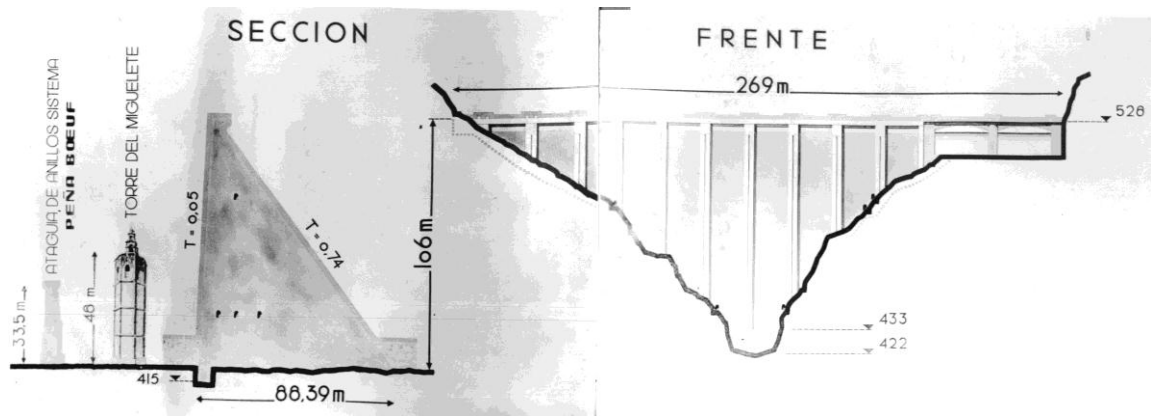

Atagüía y presa.
Plano del Proyecto Embalse de Benagéber.

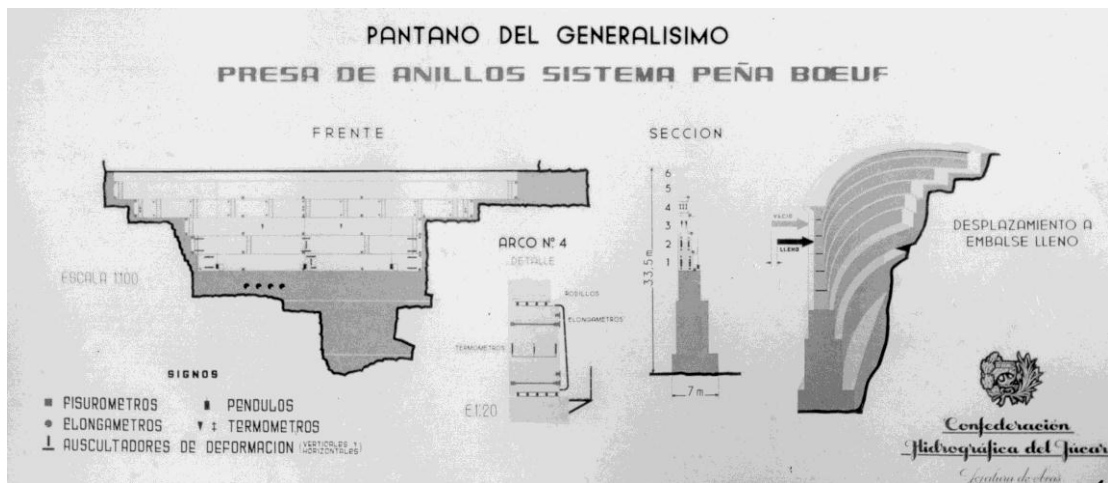

Atagüía.
Plano del Proyecto Embalse de Benagéber.



Realización atagüía.
2 de Agosto 1944

Presa terminada con atagüía bajo las aguas.
Abril 1950

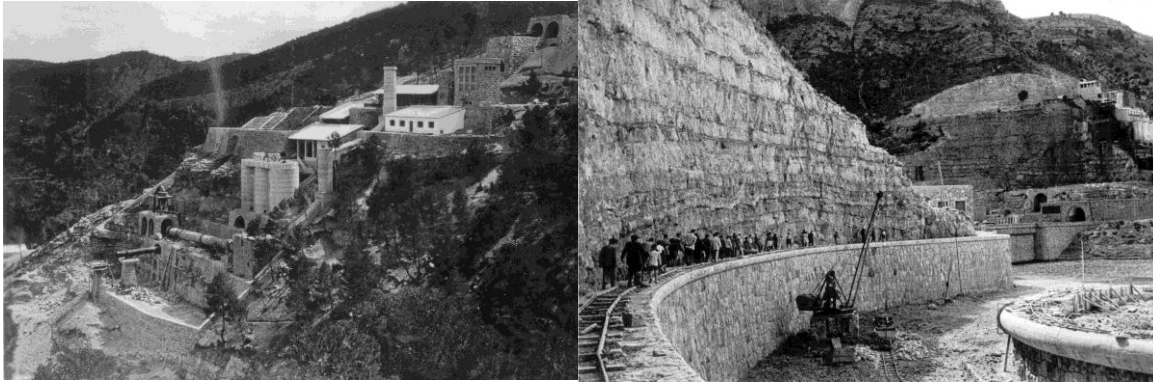

Vista de la cementera.
12 de Abril 1944

Vistas de la cementera, presa y aliviadero 1.

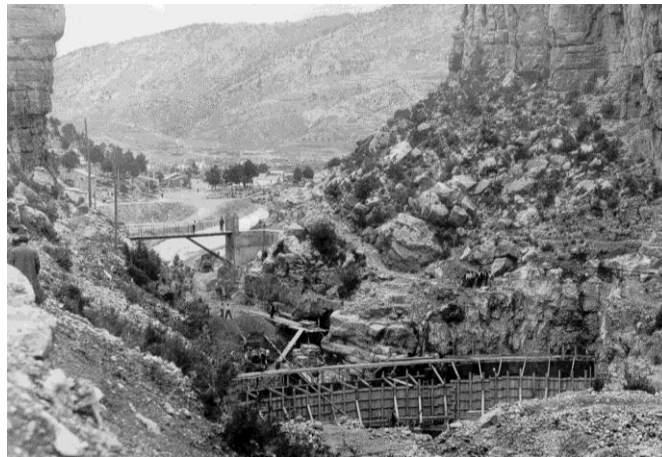

Desvío del caudal del Turia antes del comienzo obras.
Benagéber al fondo.

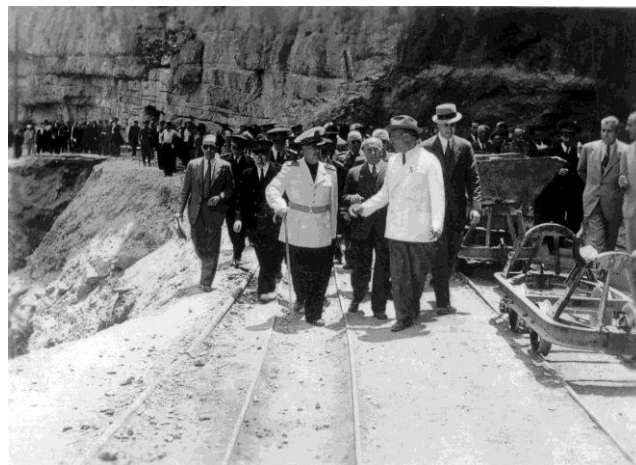

Visita de Franco a las obras del embalse.
24 de Junio 1944



Zona de cantería (cimentos de la presa)
3 de Marzo 1945

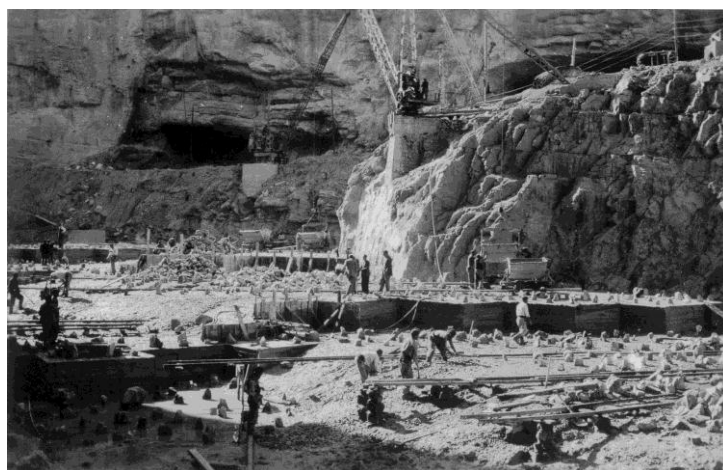

Construyendo la presa, la cueva del Buitan al fondo.
6 de Noviembre 1945

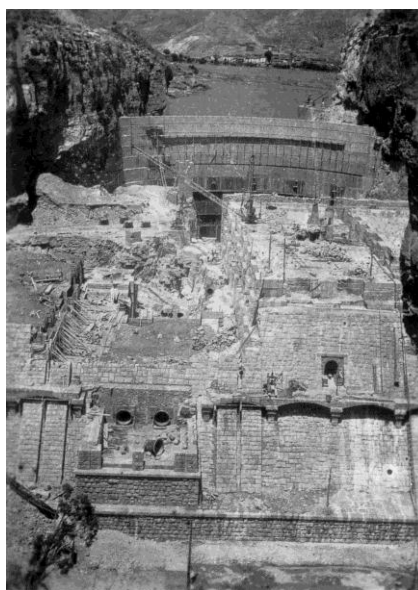

Construyendo la presa.
26 de Julio 1946

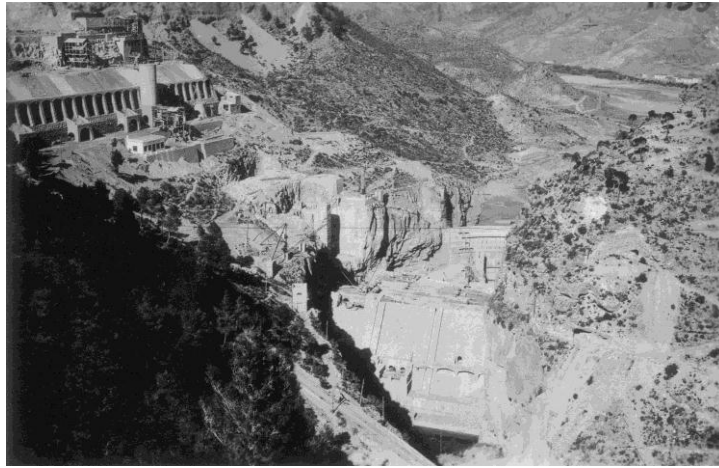

Construyendo la presa
3 de Noviembre 1946

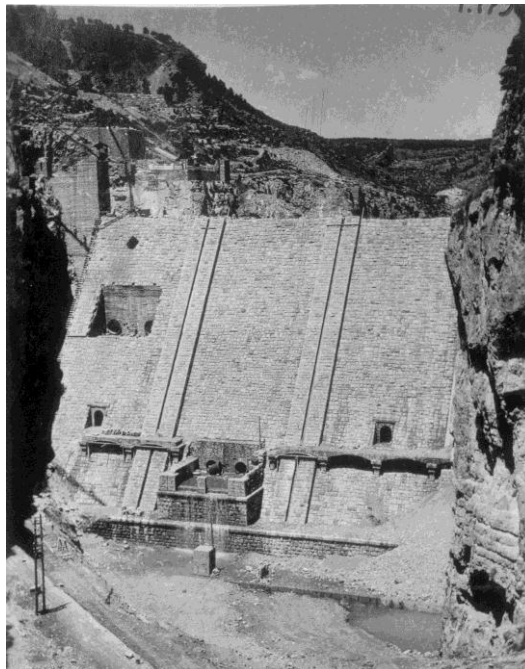

Construyendo la presa
20 de Mayo 1947



Vista aérea general.
1951



Comienza a embalsarse Benagéber.
20 de Mayo 1947

Fuente: página web de la Sociedad Española de Presas y Embalses "SEPREM".

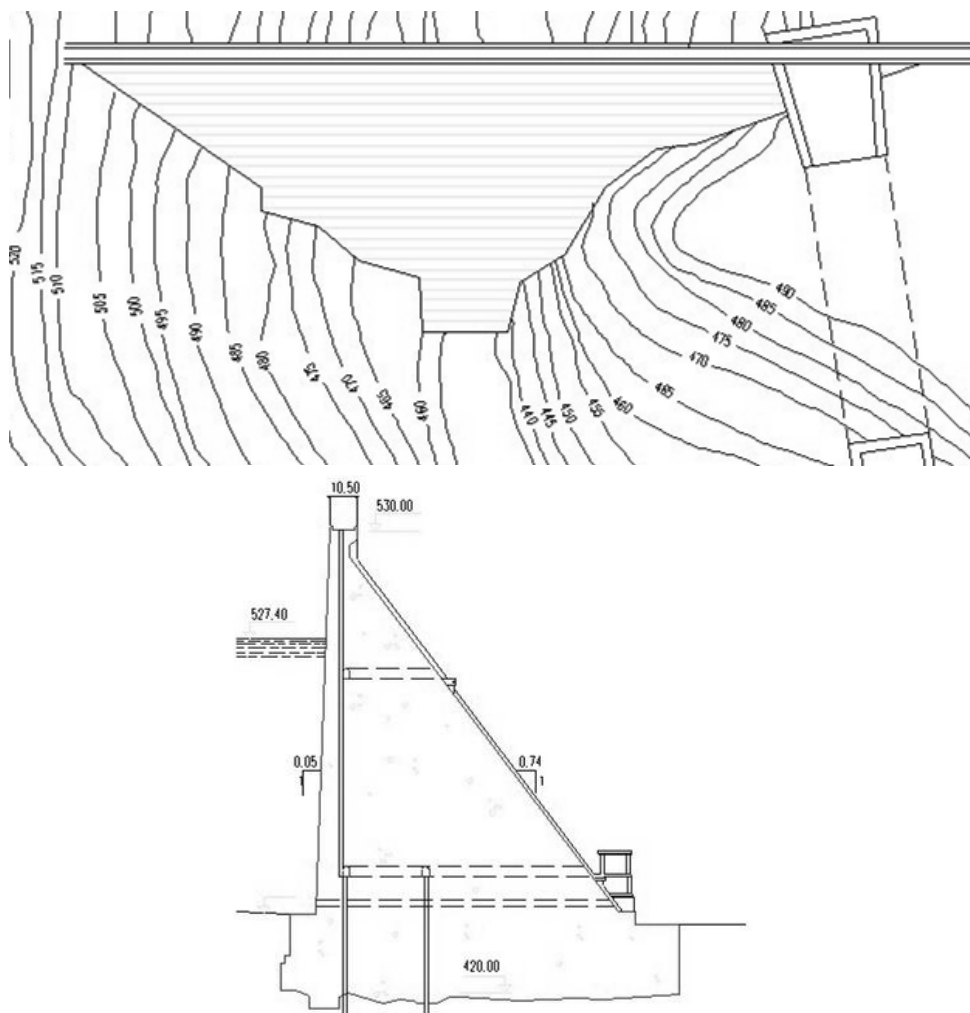

I-03

PUENTE BARRAQUENA

I. LOCALIZACION Y EMPLAZAMIENTO GEOGRAFICO		
SITUACION:		
LOCALIZACION:	Chelva. Comarca de Los Serranos. Valencia.	
COORDENADAS UTM:	GEOIDE DE REFERENCIA	ETRS89 H30
	X	Puente: 669836.80 m. Área recreativa: 669841.51 m.
	Y	Puente: 4398952.05 m. Área recreativa: 4398980.45 m.
	Z (altitud s.n.m.)	356.35 m.
	PLANO DE REFERENCIA	Plano nº 05
ACCESOS:	Junto al río Turia a unos 3 km. al sur de Chelva, por la CV-35 Valencia-Ademúz hasta la localidad de Calles, cruzar la población y continuar por el camino Jarcesa (pasando por delante de las bodegas Vegamar). Desde Benagéber camino a Chelva, Villar de tejas o Cuesta del Tiñoso.	

II. DESCRIPCION	
TIPOLOGIA:	Puente y Área recreativa con cobijo forestal. Equipamiento técnico colectivo, comunicaciones y obras públicas.
SISTEMA CONSTRUCTIVO:	<p>Puente: Altura de aproximadamente 5 m. sobre el nivel del río. Puente de una sola arcada, aplantillado de mampostería, con 10 m. de luz aproximadamente.</p> <p>Área recreativa: Merendero-paellers con estructura de hormigón armado, cerramientos realizados con bloque de hormigón aligerado, enfoscados y pintados y cubierta inclinada realizada con losa de hormigón armado acabada con teja árabe.</p> <p>Cobijo forestal, edificio de planta rectangular con zona porticada y patio exterior delantero. Estructura mediante muros de carga de mampostería de piedra, encalados, la zona porticada compuesta por tres arcos de medio punto sirve de apoyo junto los muros perimetrales para la cubierta inclinada a un agua, realizada con vigas y viguetas de madera, cañizo y acabada con teja árabe.</p>

III. ESTADO DE CONSERVACION	
ESTADO:	Bueno.
CAUSAS DEL DETERIORO:	Existen algunas pintadas en los cerramientos y alzados de los merenderos y del refugio forestal.
INTERVENCIONES:	El cobijo forestal es el resultado de la rehabilitación y restauración de una construcción rural de esta zona (antiguo corral de Barraquena).
PROPUESTAS DE ACTUACION:	Mantenimiento para evitar su deterioro.

IV. SITUACION ACTUAL	
PROPIETARIO:	Público. El cobijo forestal es propiedad de la Conselleria de Territori i Habitatge.
USO:	Puente: tránsito. Área recreativa y refugio forestal: turístico.
PROTECCION:	No tiene.
INFORMACION TURISTICA:	Entorno en pleno cañón del río Turia. El cobijo forestal es una edificación destinada a ser ocupada temporalmente para resguardo y excepcionalmente para la pernocta, por el público en general, durante un periodo continuado no superior a dos noches, con capacidad para 10 personas. El Área recreativa tiene capacidad para 100 personas.

V. PRINCIPALES DATOS HISTORICOS:
No se ha encontrado ningún tipo de documento o dato escrito sobre el puente de Barraquena, por lo que no se puede dar una fecha de construcción o dato histórico de él.

VI. ANEXO FOTOGRAFICO



Vista del puente Barraquena.



Lateral puente Barraquena.



Parte superior de tránsito del puente Barraquena.



Zona área recreativa de puente Barraquena.
Con fuente, mesas y merendero-paellersos.



Cartel en el acceso al cobijo forestal.



Vistas exteriores del cobijo forestal puente Barraquena.



Acceso e interior del recinto de la primera arcada.



Acceso e interior del recinto de la segunda y tercera arcada.



I-04

LA PUENTE ALTA

I. LOCALIZACION Y EMPLAZAMIENTO GEOGRAFICO		
SITUACION:		
LOCALIZACION:	Calles. Comarca de Los Serranos. Valencia.	
COORDENADAS UTM:	GEOIDE DE REFERENCIA	ETRS89 H30
	X	Área recreativa y fuente: 671483.87 m. Puente: 671286.22 m.
	Y	Área recreat. y fuente: 4396029.72 m. Puente: 4396012.52 m.
	Z (altitud s.n.m.)	330.70 m.
	PLANO DE REFERENCIA	Plano nº 05
ACCESOS:	CV-35 Valencia-Ademúz hasta desvío de Calles, Tomar la carretera que desciende desde Calles hacia el río Turia (CV-3980) durante 7 km. hasta Puente Alta. Cruzar el puente más antiguo y seguir la pista de la izquierda unos 100 m. hasta llegar al área recreativa y la fuente.	

II. DESCRIPCION	
TIPOLOGIA:	Puente y Área recreativa. Equipamiento técnico colectivo, comunicaciones y obras públicas.
SISTEMA CONSTRUCTIVO:	<p>Puente: Altura de casi 20m sobre el nivel del río (de ahí su denominación). Puente de una sola arcada, aplantillado de mampostería, con 10m. de luz aproximadamente.</p> <p>Área recreativa: Albergue, merenderos y cobijo con estructuras de hormigón armado, cerramientos realizados con ladrillo ordinario, pintura y acabados de piedra o madera y cubiertas con remate de teja árabe.</p>

III. ESTADO DE CONSERVACION	
ESTADO:	Bueno.
CAUSAS DEL DETERIORO:	--
INTERVENCIONES:	Año de transformación del puente a mediados del s.XIX (1967).

PROPUESTAS DE ACTUACION:	Mantenimiento para evitar su deterioro.
---------------------------------	---

IV. SITUACION ACTUAL	
PROPIETARIO:	Público. El cobijo es propiedad de la Consellería de Territori i Habitatge. El albergue es propiedad del Ayuntamiento de Calles.
USO:	Puente: tránsito. Área recreativa: turístico.
PROTECCION:	--
INFORMACION TURISTICA:	El Puente está construido en un desfiladero estrecho (10 o 15 m.). El área recreativa tiene un gran interés turístico por el entorno de bosque de ribera en el que se ubica y por tener servicios de merenderos e instalaciones para el disfrute familiar, capacidad para 100 personas. El cobijo tiene capacidad para 10 personas. Existencia de un albergue para uso escolar en los meses de verano muy cercano a esta área (propiedad del Ayuntamiento de Calles). Fuente natural.

V. PRINCIPALES DATOS HISTORICOS:
<p>Puente:</p> <p>En su forma actual data de 1967-1970, pero la antigüedad se remonta al último tercio del s.XVIII (1770-1780). Su promotor fue el Duque de Villahermosa, último señor territorial del antiguo vizcondado de Chelva. Las lluvias torrenciales de Marzo de 1852 destruyeron el puente. En febrero de 1867, la diputación provincial acordó la construcción de un puente de un solo arco aplantillado de ladrillo, de 2m de luz con un presupuesto de 5327 escudos.</p> <p><i>Información proporcionada del Catálogo de Bienes y Espacios Protegidos (PG de Calles).</i></p>

VI. ANEXO FOTOGRAFICO



Vista y entorno de Puente Alta



Puente Alta desde el Río Turia.



Área recreativa de la Puente Alta.
(A la derecha el cobijo)



Fuente de Puente Alta.



Merendero-paelleros del área recreativa.



Albergue de Puente Alta.

I-05

CENTRAL ELECTRICA

I. LOCALIZACION Y EMPLAZAMIENTO GEOGRAFICO

SITUACION:		
LOCALIZACION:	Domeño (Antiguo). Comarca de Los Serranos. Valencia.	
COORDENADAS UTM:	GEOIDE DE REFERENCIA	ETRS89 H30
	X	675925.98 m.
	Y	4396964.17 m.
	Z (altitud s.n.m.)	324.15 m.
	PLANO DE REFERENCIA	Plano nº 05
ACCESOS:	Desde CV-35 Valencia- Ademúz en el km. 61.8 desvío a la izquierda, tomar el camino que se abre a la derecha, pasadas las ruinas del castillo de Domeño y el antiguo cementerio, aproximadamente a 2.26 km. Se llega a una puerta con acceso restringido que comunica el puente que da paso a la central eléctrica.	

II. DESCRIPCION

TIPOLOGIA:	Central eléctrica y puente de acceso a la misma.
SISTEMA CONSTRUCTIVO:	No se ha podido acceder al interior ni a documentación sobre la construcción de la central, pero a simple vista se aprecia que su estructura es de hormigón armado, cerramientos de ladrillo caravista y cubiertas planas no transitables. Carpintería metálica. El puente es de hormigón prefabricado, compuesto de dos vanos y un único pilar central. Vallado y puertas de acceso metálicas.

III. ESTADO DE CONSERVACION

ESTADO:	Bueno.
CAUSAS DEL DETERIORO:	Puede ser que la maquinaria instalada en su construcción esté deteriorada por el no uso, ya que la central nunca entró en funcionamiento (ver apartado de principales datos históricos).
INTERVENCIONES:	No se conocen.
PROPUESTAS DE ACTUACION:	Modificar el sistema de desagüe de las cubiertas planas, ya que están produciendo manchas de humedad en la caravista de las fachadas.

IV. SITUACION ACTUAL	
PROPIETARIO:	Iberdrola (compañía eléctrica).
USO:	Sin uso. Abandonada.
PROTECCION:	No tiene.
INFORMACION TURISTICA:	Se encuentra en una zona de alto interés natural, turístico y de pesca, sobre el río Turia y muy cercano a la cascada de Domeño. Existe un cartel en esta zona del río que indica la prohibición de baño.

V. PRINCIPALES DATOS HISTORICOS:
<p>Es alimentada por aguas del canal de Benagéber y desagua al río Turia.</p> <p>El periódico Las Provincias de fecha de 27 de Mayo de 1952 publico un artículo sobre el Embalse de Benagéber que contaba: <i>“...las aguas para ser llevadas a Domeño y verterlas en un salto colosal de 137 metros de altura, que nutrirá otra central eléctrica antes de llevarlas a su vez al canal que regará las planicies,,,”</i></p> <p>Pero esta central eléctrica no se construyó hasta el 2004. No se tienen datos concretos de la central, ni proyecto de la misma, pero se ha encontrado un artículo que nos habla sobre ella en el periódico Las Provincias de fecha 4 de Marzo de 2009 “La central eléctrica de Domeño entrará en servicio 8 años después de construirse” en él se indica:</p> <p><i>“Domeño tiene una central fantasma. Las turbinas de esta instalación, construida hace cinco años, funcionan mediante el agua que discurre por el canal Camp del Turia desde el embalse de Benagéber y que abastece a todos los cultivos desde ese punto hasta Bétera. El caudal, sin embargo, es insuficiente para generar energía, por lo que el generador está parado desde que acabó su construcción. Las obras de ampliación de la infraestructura hidráulica, cuyo inicio es inminente a cargo de la Confederación Hidrográfica del Júcar, pero que se prolongarán durante tres años, solventarán este problema....Sin las obras, el funcionamiento de la central de Domeño es inviable. Así lo comprobó Iberdrola, la empresa eléctrica que la promovió, cuando la puso en marcha hace cinco años. La instalación precisa un volumen de entre 15 y 18 metros cúbicos por segundo para producir a pleno rendimiento. Cuando para las pruebas desembalsaron 10 metros cúbicos se produjo una rotura un kilómetro más abajo de la instalación...Iberdrola desistió de utilizar la central que, sin embargo, está en un emplazamiento ideal. El agua que se desembalsa de Benagéber y pasa por las turbinas es empleada para regar en los Serranos o vuelve a almacenarse en el pantano de Loriguilla. Por ello, en un momento de necesidad eléctrica, se pueden coordinar las sueltas para incrementar el caudal, claro está, siempre y cuando el canal lo resista...La central de Domeño serviría como instalación generadora auxiliar en los picos de mayor demanda. Para ello, necesita trabajar con ese caudal de 18 metros cúbicos por segundo en esas horas punta...”</i></p> <p>Se sabe que las obras del canal se han finalizado pero que la central aún no está en funcionamiento, porque en el periódico de las provincias de fecha 9 de Noviembre de 2010 existe un artículo llamado “Finaliza la excavación del nuevo túnel del canal de riego del Camp del Turia”, en él se indica:</p> <p><i>“...Desde su puesta en funcionamiento se habían detectado importantes problemas de estabilidad, filtraciones, y cimentaciones inadecuadas que impidieron que el canal pudiera transportar el caudal previsto en principio -de 25 m3/s-, y tan sólo llegara a una media de poco más de 6 m3/s. Debido a esta circunstancia, el salto de Domeño, que necesita un caudal de 11 m3/s, nunca pudo ponerse en funcionamiento. La finalidad de las obras en marcha es reparar, modernizar y racionalizar la gestión del canal principal de la zona regable del Camp de Turia, introduciendo mecanismos de automatización en la explotación, con lo que se mejorará considerablemente la eficiencia hídrica y se logrará aumentar el caudal transportado en 15 m3/s...”</i></p>

VI. ANEXO FOTOGRAFICO

Vistas de la central eléctrica y de su puente de acceso sobre el río Turia.



Instalaciones de la central.
El canal de Benagéber transcurre montaña arriba-



Vista aérea de la central eléctrica.
(Con el puente de acceso sobre el río Turia y el canal de Benagéber en la parte superior)
Fuente: visor web de cartografía de la CITMA.

Canal Camp del Turia

..... TRAZADO PRINCIPAL DEL CANAL



Plano del trazado de las obras que afectarán a la futura puesta en funcionamiento de la central.
Fuente: www.lasprovincias.es 9 de Noviembre 2010.

I-06

EMBALSE DE LORIGUILLA

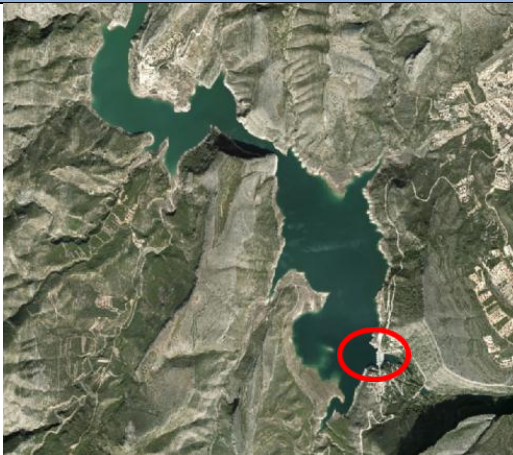
I. LOCALIZACION Y EMPLAZAMIENTO GEOGRAFICO		
SITUACION:		
LOCALIZACION:	Loriguilla (Antiguo). Comarca de Los Serranos. Valencia.	
COORDENADAS UTM:	GEOIDE DE REFERENCIA	ETRS89 H30
	X	678999.01 m.
	Y	4392701.55 m.
	Z (altitud s.n.m.)	331 m. (sobre presa)
	PLANO DE REFERENCIA	Plano nº 05
ACCESOS:	Por la carretera CV-35 Valencia-Ademúz, desvío entre km 55-56 a la izquierda dirección Embalse de Loriguilla, distancia al embalse 4.9 km.	

II. DESCRIPCION	
TIPOLOGIA:	Embalse
SISTEMA CONSTRUCTIVO:	<p>Cauce: Río Turia. Capacidad de almacenaje: 73.2Hm³ Altura de la presa: 79 m. sobre cimientos Superficie del embalse: 347 Ha. Superficie de la cuenca receptora: 579km². Precipitación media: 422 mm. Tipología de presa: Gravedad. Longitud de coronación: 198 m. Posee un aliviadero. Regulación mediante compuertas.</p>

III. ESTADO DE CONSERVACION	
ESTADO:	Muy bueno.
CAUSAS DEL DETERIORO:	--
INTERVENCIONES:	--
PROPUESTAS DE ACTUACION:	--

IV. SITUACION ACTUAL

PROPIETARIO:	Estado español (Proyectado por la Confederación Hidrográfica del Júcar)
USO:	Embalse.
PROTECCION:	Se encuentra dentro de la zona ZEPA “Alto Turia y Sierra del Negrete” y de la zona LIC “Alto Turia” (sólo la cola del embalse desde la antigua ubicación del pueblo de Loriguilla hacia aguas arriba).
INFORMACION TURISTICA:	El objetivo del embalse de Loriguilla es frenar las avenidas del río Turia y soltar el agua progresivamente, el uso del embalse es de regulación y riego. A orillas del Embalse junto a la persistente Iglesia Parroquial de San Juan Bautista de Loriguilla, se ha creado un complejo turístico rural llamado “Loriguilla Natural” inaugurado en 2008 www.loriguillanatural.com .

V. PRINCIPALES DATOS HISTORICOS:

D. Joaquín Costa perseguía la puesta en valor, mediante el regadío, de la agricultura española, por lo que puso en marcha toda una serie de planes hidráulicos, el de 1916 preveía la construcción del embalse de Loriguilla en el río Turia. También en esos años se procedió a la organización territorial del dominio hidráulico terrestre y la constitución de la Confederación Hidrográfica del Júcar en 1934. El proyecto definitivo, replanteado por el ingeniero José Sancho Tello, recibió la bendición del Consejo de Ministros en Mayo de 1955. A finales del mismo año, se adjudicó las obras a la empresa Portolés y Cía. y las obras se llevaron a cabo desde 1956 a 1967.

En 1959 con el objetivo de que Loriguilla no saliera de la provincia de Valencia, el Consejo de Ministros aprobó el 9 de Octubre, el traslado del municipio al Pla de Quart, a la partida de la Masía del Conde, a tan solo 18 km. de la ciudad de Valencia con nuevas comodidades y ventajas para su desarrollo. Inaugurado en 1967.

El 13 de Octubre de 1967, se sortearon las casas y los lotes de tierra para los 180 colonos, pero el traslado de la población de la nueva Loriguilla se demoró y fue definitivo en Febrero de 1968.

VI. ANEXO FOTOGRAFICO



Vista de la presa hacia el Embalse de Loriguilla-



Vista de las compuertas.



Conjunto de las instalaciones del embalse.

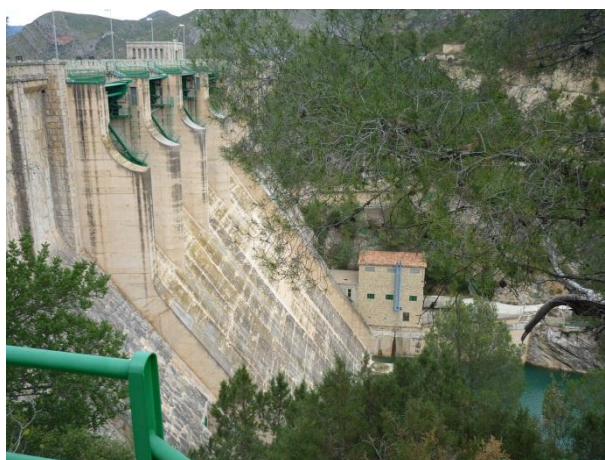

Vista del pie de presa.

Fuente: libro "LORIGUILLA. Geografía, historia, patrimonio", Rafa Jordá, Ayuntamiento de Loriguilla 2006.

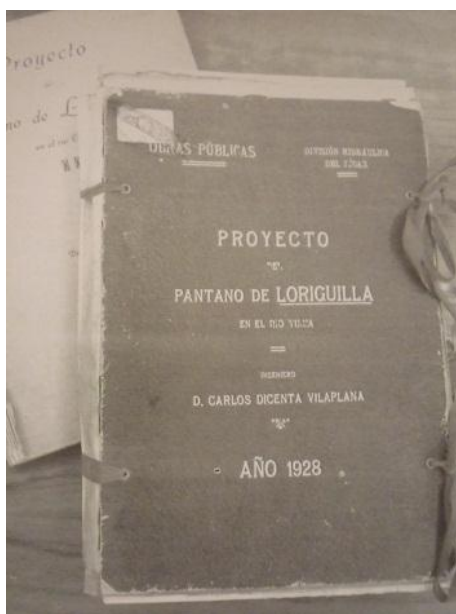

Proyecto inicial del pantano de Loriguilla.

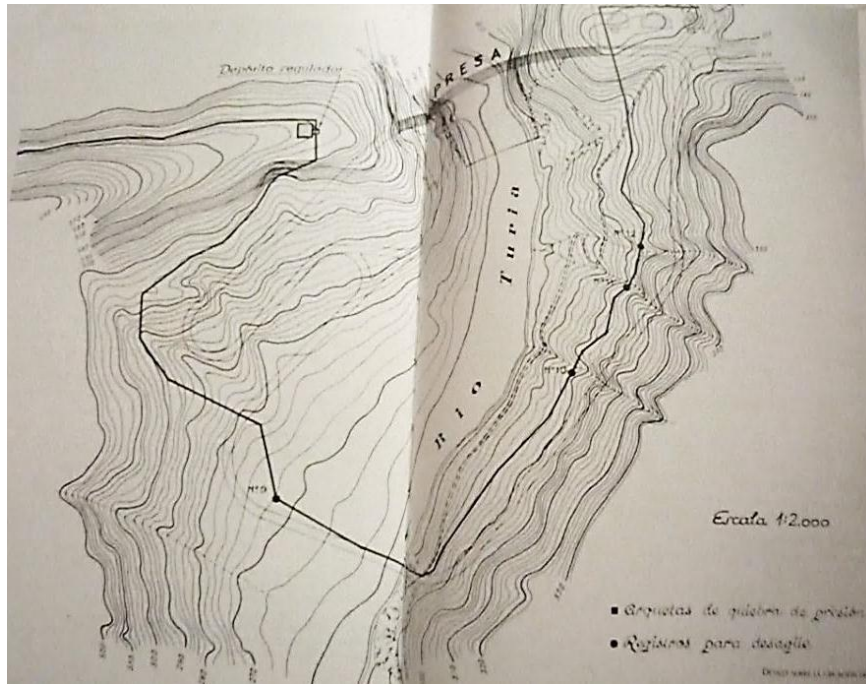

Ubicación de la presa de Loriguilla.

Fuente: página web de la Sociedad Española de Presas y Embalses "SEPREM".

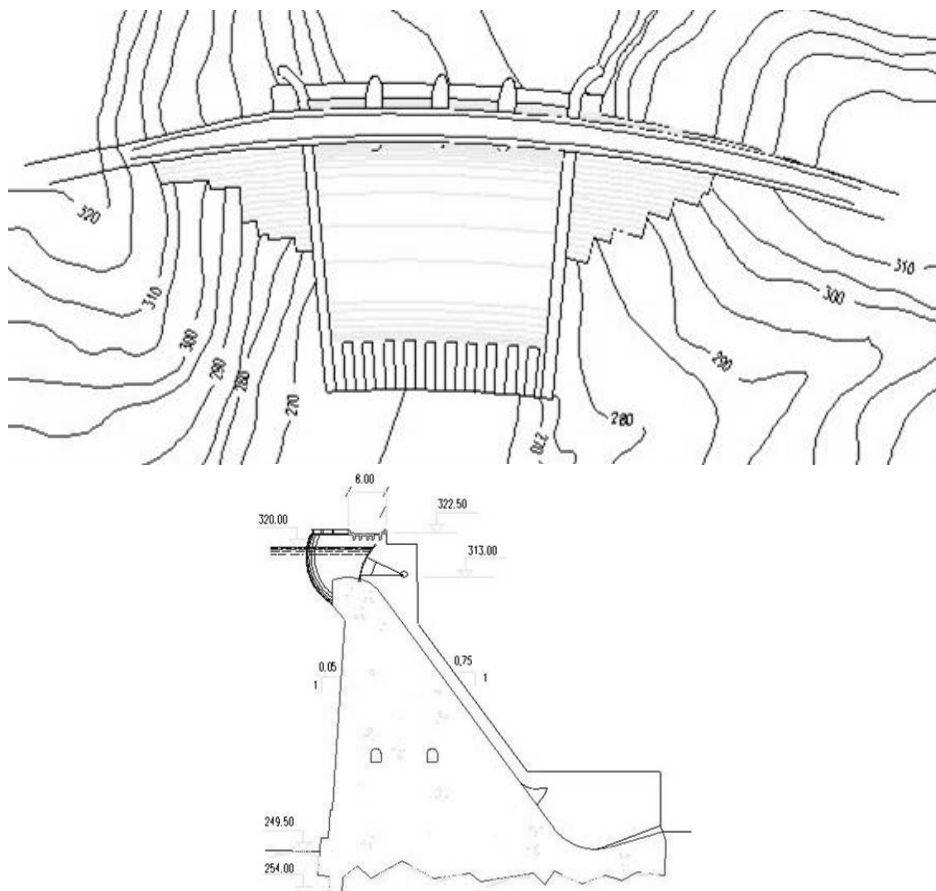

6.1.3. Recursos de Interés Natural

En este bloque se han incluido aquellos recursos naturales que tienen un valor relevante medioambiental, paisajístico, científico o cultural. Se engloban formaciones geológicas, lugares y paisajes naturales relevantes, algunos yacimientos arqueológicos (escasos en la zona) y alguna de las cuevas más importantes.

Como en el anterior apartado, también se ha realizado un mapa temático para su localización geográfica pero esta vez elaborado sobre curvas de nivel en lugar de sobre ortofoto, ya que localizamos recursos de interés natural y se cree conveniente conocer el relieve del territorio en el que se encuentran. Las fichas desarrolladas son:

- (N-01) Los Castillejos, Benagéber.
- (N-02) Charco Negro II, Benagéber.
- (N-03) La Pardala, Benagéber.
- (N-04) Valdeserrillas, Benagéber.
- (N-05) El Punto de Agua, Benagéber.
- (N-06) Fuente Muñoz, Benagéber.
- (N-07) Chorros de Barchel, Chelva.
- (N-08) Cueva Puerta, Chelva.
- (N-09) Cueva Sarriá, Chelva.
- (N-10) Cueva del Urgacho, Chelva.
- (N-11) Cascada de Domeño, Domeño (antiguo).
- (N-12) Cordel de la Ceja del Mas del Pinar, Loriguilla (antiguo).

MAPA DE NATURAL 06

N-01

LOS CASTILLEJOS

I. LOCALIZACION Y EMPLAZAMIENTO GEOGRAFICO

SITUACION:		
LOCALIZACION:	Benagéber. Comarca de Los Serranos. Valencia.	
COORDENADAS UTM:	GEOIDE DE REFERENCIA	ETRS89 H30
	X	657190.00 m.
	Y	4402530.02 m.
	Z (altitud s.n.m.)	740.64 m.
	PLANO DE REFERENCIA	Plano nº 06
ACCESOS:	Yacimiento situado en la cima de una elevada montaña al sur del Arroyo del Regajo. Por la Autovía A-3 Valencia-Madrid tomar salida de Utiel, enlazar con la CV-390 hasta el embalse de Benagéber, tomar la pista del pantano dirección La Pardala, continuar por pista forestal dirección Grilluelos y continuar por el desvío a la derecha dirección Charco Negro.	

II. DESCRIPCION:

Yacimiento Arqueológico.
Atalaya perteneciente al Ibérico s.IV a.C.
El hallazgo de material cerámico recogido es escaso (cerámica lisa, decorada y de cocina) y de algún fragmento medieval.
Presenta estructuras (recinto perimetral y posible entrada). El recinto perimetral está bien conservado en sus lados sur y sureste. Al sur, se observa una especie de rampa que constituye una posible entrada al yacimiento.
Nivel de Protección Integral (según artículo 93 del RPCV "Reglamento de Paisaje de la Comunidad Valenciana"). Protección Patrimonio Histórico Artístico Cultural (Artículo 6.2.)
El estado de conservación es bueno. En la actualidad es un área de repoblación forestal en zona montañosa con vegetación mediterránea.

N-02

CHARCO NEGRO II

I. LOCALIZACION Y EMPLAZAMIENTO GEOGRAFICO

SITUACION:		
LOCALIZACION:	Benagéber. Comarca de Los Serranos. Valencia.	
COORDENADAS UTM:	GEOIDE DE REFERENCIA	ETRS89 H30
	X	657638.18 m.
	Y	4402905.69 m.
	Z (altitud s.n.m.)	611.39 m.
ACCESOS:	PLANO DE REFERENCIA Plano nº 06	
ACCESOS:	Yacimiento localizado en la parte bajo de una ladera, pinada en el margen izquierdo del Arroyo del Regajo, en una zona de acampada llamada Charco Negro. Por la Autovía A-3 Valencia-Madrid tomar salida de Utiel, enlazar con la CV-390 hasta el embalse de Benagéber, tomar la pista del pantano dirección La Pardala, continuar por pista forestal dirección Grilluelos y continuar por el desvío a la derecha dirección Charco Negro.	

II. DESCRIPCION:

Yacimiento Arqueológico.
Asentamiento al aire libre, perteneciente al Ibérico Pleno s.IV-III a.C. (Hallazgo de cerámica ibérica lisa, bícroma y medieval depositados en el SIP).
Nivel de Protección Integral (según artículo 93 del RPCV "Reglamento de Paisaje de la Comunidad Valenciana"). Protección Patrimonio Histórico Artístico Cultural (Artículo 6.2.)
Estado de conservación regular, no presenta estructuras visibles, en la actualidad es una zona de acampada y una zona de repoblación forestal.
Muy cercano a él se encuentra el Área recreativa del charco Negro con alto interés turístico, con merendero, piscina y mesas de piedra.

III. ANEXO FOTOGRAFICO



Vista del Area recreativa El Charco Negro.



Balsa.



Merenderos.



Mesas de piedra de las instalaciones.

N-03

ZONA RECREATIVA LA PARDALA

I. LOCALIZACION Y EMPLAZAMIENTO GEOGRAFICO

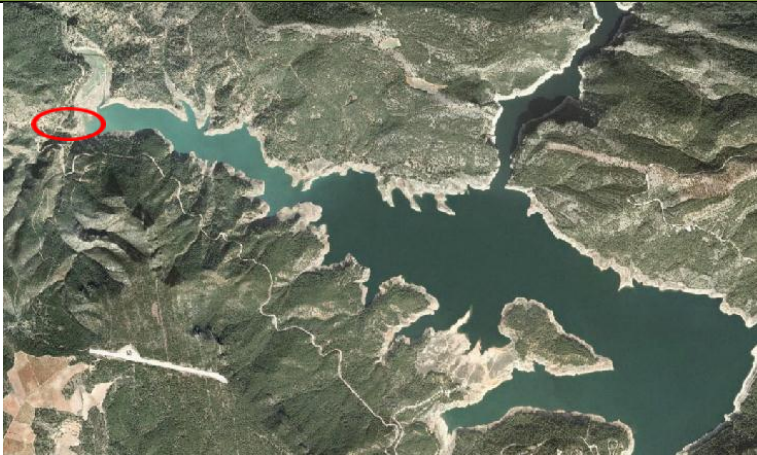
SITUACION:		
LOCALIZACION:	Benagéber. Comarca de Los Serranos. Valencia.	
COORDENADAS UTM:	GEOIDE DE REFERENCIA	ETRS89 H30
	X	658844.50 m.
	Y	4401651.46 m.
	Z (altitud s.n.m.)	537.79 m.
ACCESOS:	PLANO DE REFERENCIA Plano nº 06	
ACCESOS:	Por la Autovía A-3 Valencia-Madrid tomar salida de Utiel, enlazar con la CV-390 hasta el embalse de Benagéber, tomar la pista del pantano dirección Fuente Muñoz y continuar la pista que recorre el embalse hasta La Pardala situada hacia la cola del embalse.	

II. DESCRIPCION:

Área recreativa (merendero).
 Se trata de una instalación ubicada en montes o terrenos forestales debidamente acondicionada para estancias sin pernocta, con servicios como mesas, lavabos con wc y duchas...
 Es una de las tres áreas recreativas existentes en el municipio, junto con las de Fuente Muñoz y Charco Negro.
 En estas instalaciones hasta el 2005 estaba permitida la acampada con tienda de campaña, solicitando permiso previo al Ayuntamiento de Benagéber y se construyó una balsa que se llenaba los meses de verano para el disfrute de los acampados y visitantes, pero desde ese año ya no está permitida la acampada y la balsa ya no se utiliza.
 Dispone de una fuente con agua no potable pero apta para el consumo.
 Tiene capacidad para 100 personas y para 25 vehículos.

III. ANEXO FOTOGRAFICO



Vista del entorno de La Pardala.



Señales de acceso al área recreativa.



Vistas desde la pista de acceso.



Edificio de aseos.



Balsa abandonada.



Fuente de la Pardala.



Zonas de mesas junto al embalse.



Merendero-paellersos.

N-04

RESERVA VALDESERRILLAS

I. LOCALIZACION Y EMPLAZAMIENTO GEOGRAFICO

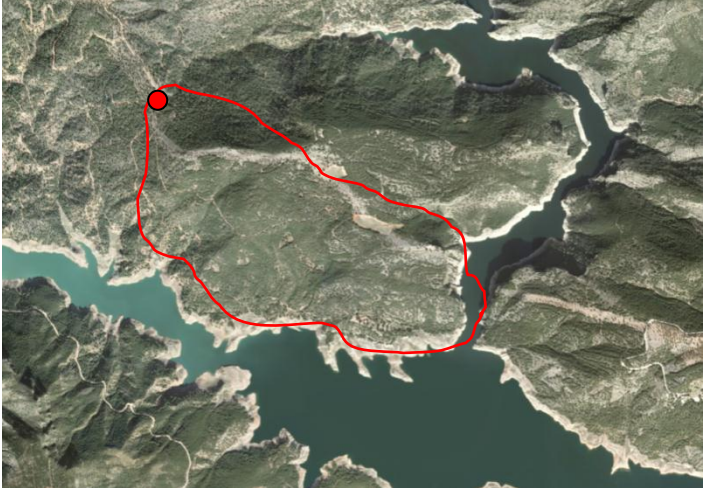
SITUACION:		
LOCALIZACION:	Benagéber. Comarca de Los Serranos. Valencia.	
COORDENADAS UTM:	GEOIDE DE REFERENCIA	ETRS89 H30
	X	660104.74 m.
	Y	4402603.22 m.
	Z (altitud s.n.m.)	639.77 m.
ACCESOS:	PLANO DE REFERENCIA	Plano nº 06
		<p>Por la Autovía A-3 Valencia-Madrid tomar salida de Utiel, enlazar con la CV-390 hasta el embalse de Benagéber, tomar la pista del pantano dirección La Pardala, continuar por pista forestal dirección Grilluelos y por el desvío a la derecha dirección Charco Negro. Cruzar el río del Regajo y dejar a izquierda el albergue de Grilluelos, continuar hasta el cruce con coordenadas XY (658783.66, 4402911.23) tomar el camino de la derecha hasta el cruce de caminos XY (659911.31, 4402958.85), el acceso a la reserva está aproximadamente a 400 m. por la pista forestal de la derecha.</p>

II. DESCRIPCION:

Reserva natural.

La reserva natural de Valdeserrillas es un entorno natural protegido situado al norte del término de Benagéber frente al grandioso embalse de Benagéber, en la zona que se extiende entre el curso del río Turia y el Regajo.

Gestionada por la empresa Worldnatura y creada en 1972 con el objetivo de estudiar la fauna y flora de la comarca y restaurar un espacio natural abandonado durante más de 30 años, es un proyecto medioambiental único en su género, donde la gente puede observar, fotografiar y filmar animales en semi libertad. Ocupa una superficie de unas 330 hectáreas, caracterizada por el predominio de cortados, cañones y barrancos de impresionante belleza.

Territorio ocupado por densas masas de pinar Mediterráneo.

En su interior se pueden observar animales en semi libertad como son ciervos, muflones, corzos y una manada de caballos salvajes, junto a otras especies de mamíferos, aves, rapaces y anfibios.

Actualmente la reserva de Valdeserrillas está protegida y su acceso es restringido a grupos reducidos de 25 personas, acompañadas de un guía. Para acceder a la reserva sólo hay dos posibilidades, en por pista forestal (véase apartado de accesos) o en barco solar que hace la función de Ferry, para hacer el trayecto de ida y vuelta en poco más de 10 minutos por trayecto. Es un barco totalmente ecológico cuyo embarcadero está junto a la zona de picnic de Fuente Muñoz, muy cerca de la presa del embalse, necesita reserva previa y su precio está incluido en el de la visita a la reserva.

Información sobre la reserva de Valdeserrillas en la web: www.pantanobenageber.com y dentro de ella enlazar con Reserva Valdeserrillas. (Información general, como llegar, los servicios que se prestan, horarios, reservas, precios...)
Reservas en el contacto carlosalamoworldnatura@gmail.com o al tlf: 629536020.
Cuenta en Facebook: Reserva de Valdeserrillas.
Información sobre el barco solar de Benagéber disponible en www.seacleaner.com/benageber.

III. ANEXO FOTOGRAFICO



Acceso por pista forestal a Valdeserrillas.



Entrada a la reserva.



Refugio de la reserva.



Vistas del embalse de Benagéber desde uno de los miradores.



Vegetación y flora de Valdeserrillas.



Observatorios de fauna.



Ejemplo de fauna en Valdeserrillas.



Barco Solar para acceder por el embalse a la reserva.

N-05

EL PUNTO DE AGUA

I. LOCALIZACION Y EMPLAZAMIENTO GEOGRAFICO

SITUACION:		
LOCALIZACION:	Benagéber. Comarca de Los Serranos. Valencia.	
COORDENADAS UTM:	GEOIDE DE REFERENCIA	ETRS89 H30
	X	661244.32 m.
	Y	4397920.57 m.
	Z (altitud s.n.m.)	816.98 m.
	PLANO DE REFERENCIA	Plano nº 06
ACCESOS:	Por la autovía A-3 Valencia-Madrid tomar la salida de Utiel, enlazar con la carretera local Utiel-Pantano de Benagéber CV-390, entre el km.18 y el km.19, tomar el camino a la izquierda hasta llegar a la base del cerro en cuya cima se asienta el yacimiento.	

II. DESCRIPCION:

Yacimiento Arqueológico.

Poblado, necrópolis. Perteneciente al Ibérico Pleno s.IV-III a.C.

Ocupa una extensión aprox. de 4000 m². de superficie, sobre un terreno llano.

Hallazgo de urnas de incineración cerámicas, pinzas de depilar, espadas, puñales, monedas y huesos humanos.

Presenta estructuras visibles (habitación, murallas y torres), En la ladera norte existe el trazado de una calle o foso de 4m. de anchura. La ladera sur es un escarpe vertical por cuyo fondo discurre el Barranco del Agua, protegido por un doble cuerpo de muralla paralela de oeste a este. Se advierte la planta de una torre ovalada en su lado norte.

La necrópolis se descubrió en los años 60 por una repoblación forestal, en la ladera norte a unos 50m. de la cima (25 enterramientos expoliados cuyos materiales posee un vecino de Utiel, a la espera de que se cree un museo local)

Nivel de Protección Integral (según artículo 93 del RPCV "Reglamento de Paisaje de la Comunidad Valenciana"). Protección Patrimonio Histórico Artístico Cultural (Artículo 6.2.)

En la actualidad es una zona de trabajos agrícolas, suele ser roturada cada 4 años, por lo que afloran estructuras subyacentes cada vez que se realizan estas tareas.

N-06

ZONA RECREATIVA FUENTE MUÑOZ

I. LOCALIZACION Y EMPLAZAMIENTO GEOGRAFICO

SITUACION:		
LOCALIZACION:	Benagéber. Comarca de Los Serranos. Valencia.	
COORDENADAS UTM:	GEOIDE DE REFERENCIA	ETRS89 H30
	X	661463.41 m.
	Y	4399849.65 m.
	Z (altitud s.n.m.)	536.84 m.
ACCESOS:	PLANO DE REFERENCIA Plano nº 06	
ACCESOS:	Por la Autovía A-3 Valencia-Madrid tomar salida de Utiel, enlazar con la CV-390 hasta el embalse de Benagéber, tomar la pista del pantano dirección Fuente Muñoz.	

II. DESCRIPCION:

Área recreativa (merendero).

El área recreativa de Fuente Muñoz es una amplia instalación situada junto al embalse de Benagéber, que dispone de zona de acampada, edificio de servicios, fuente paellers, fregaderos y diversas mesas y bancos de madera, algunas de ellas situadas bajo cubierto.

Es una de las tres áreas recreativas existentes en el municipio, junto con las de La Pardala y Charco Negro.

Área recreativa con capacidad para 40 personas.

Zona de acampada autorizada por el PROP con una capacidad de 100 personas, en ningún caso se permite la ocupación por caravanas u otro tipo de instalación fija o móvil, excepto que se autorice como instalación auxiliar para cocina y despensa.

En esta área tiene su base la empresa "Aventura" (www.aventuria.es), que ofrece la posibilidad de desarrollar actividades acuáticas en el embalse como piragüismo, vela, patines o windsurf. Para ello dispone de un chiringuito al servicio de los visitantes.

Por esta área discurre el trazado del sendero de pequeño recorrido PR-CV 41 que enlaza Benagéber con Sinarcas, es pues un buen punto para practicar el senderismo o la pesca como alternativa.

III. ANEXO FOTOGRAFICO



Señales de acceso al área recreativa.



Vista del entorno.
Paelleros y fuente al fondo.



Edificio de aseos.



Zona de acampada.



Alguna de las mesas bajo cubierto.



Juego de pasarelas y tirolina instaladas por la empresa Aventura junto al embalse.



Chiringuito y embarcadero de la empresa Aventura.

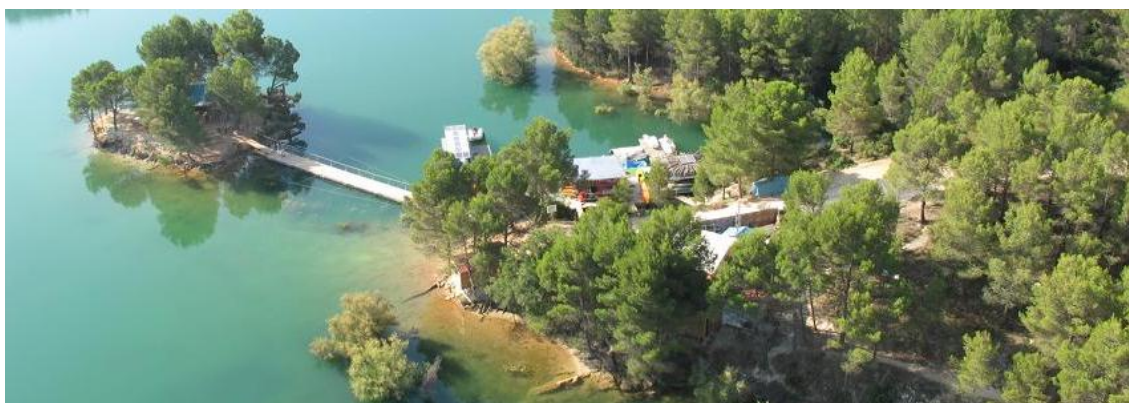

Vistas de las instalaciones Aventura cuando el nivel del embalse sube.



Vistas del embalse de Benagéber desde Fuente Muñoz.

N-07

CHORROS DE BARCHEL

I. LOCALIZACION Y EMPLAZAMIENTO GEOGRAFICO

SITUACION:		
LOCALIZACION:	Chelva. Comarca de Los Serranos. Valencia.	
COORDENADAS UTM:	GEOIDE DE REFERENCIA	ETRS89 H30
	X	664493.11 m.
	Y	4397792.38 m.
	Z (altitud s.n.m.)	494.44 m.
PLANOS DE REFERENCIA	Plano nº 06	
ACCESOS:	Por la Autovía A-3 Valencia-Madrid tomar salida de Utiel, enlazar con la CV-390 hasta el embalse de Benagéber, dejar el vehículo. El acceso sólo puede realizarse a pie por la pista del pantano siguiendo las indicaciones de "Chorros de Barchel", la cascada se encuentra aproximadamente a 4 km del Embalse de Benagéber.	

II. DESCRIPCION:

Paraje natural (cascada y manantial).
 Incluido en el LIC "Alto Turia" y en el "Catálogo de Zonas Húmedas y Manantiales de la Comunidad Valenciana" (El Barchell ficha 26).
 Tiene una superficie de 4.57 hectáreas rodeado de un área de influencia de 500 m. a su alrededor.
 El caudal y aporte proviene de aguas subterráneas y superficiales del Barranco de los Carriles, aptas para el consumo humano. La descarga es natural sin existir canalización alguna.
 Está formado por una cascada natural sobre piedra de toba calcárea originada al precipitar el carbonato cálcico disuelto en el agua, creando finas capas sobre vegetales que dan a la roca un aspecto esponjoso, con un salto aproximado de 50 m. de altura, situada en el barranco del Tiero.
 Zona de gran calidad paisajística, biótica, didáctica y científica con interesantes comunidades de musgos petrificantes, exuberante y abundante vegetación de helechos y hiedras trepando por los chopos, junto a las zarzamoras así como algunos ejemplares de durillo y de higueras.
 Este tipo de hábitat no presenta una fauna específica aunque podemos encontrar algunos anfibios e insectos relacionados con los cursos del agua.
 Su facilidad de acceso y el paso de la ruta de senderismo GR-7, hacen que también estén presentes las funciones turístico-recreativas.

III. ANEXO FOTOGRAFICO



Vista panorámica de la caída de los Chorros de Barchel desde el molino en la parte superior.



Primera caída de las aguas procedentes de la zona del molino de Barchel.

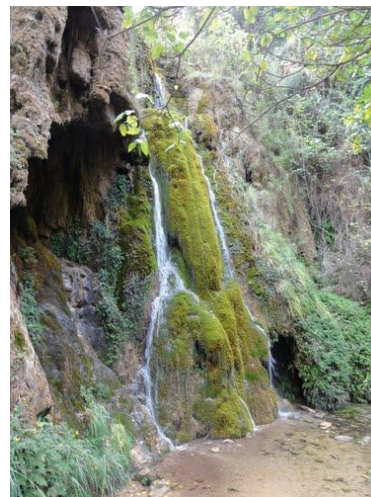

Base de la cascada.



Diferentes perspectivas de la cascada que forma los Chorros de Barchel.



Formaciones que origina el agua en la roca y la vegetación en los chorros.

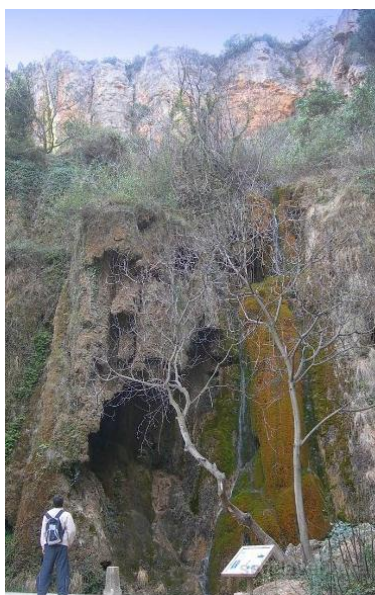

Vista de los chorros desde al camino de acceso.

N-08**CUEVA PUERTA****I. LOCALIZACION Y EMPLAZAMIENTO GEOGRAFICO**

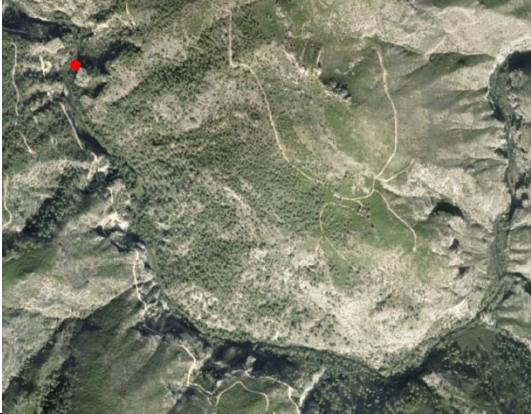
SITUACION:		
LOCALIZACION:	Chelva. Comarca de Los Serranos. Valencia.	
COORDENADAS UTM:	GEOIDE DE REFERENCIA	ETRS89 H30
	X	665928.04 m.
	Y	4397327.39 m.
	Z (altitud s.n.m.)	446.53 m.
	PLANO DE REFERENCIA	Plano nº 06
ACCESOS:	Por la Autovía A-3 Valencia-Madrid tomar salida de Utiel, enlazar con la CV-390 hasta el embalse de Benagéber, dejar el vehículo. El acceso sólo puede realizarse a pie por la pista del pantano siguiendo las indicaciones hacia los "Chorros de Barchel", una vez pasada la cascada, no cruzar el río, continuar por la pista y antes del primer túnel la cueva se ve en la orilla opuesta.	

II. DESCRIPCION:

Cueva natural en el pie de un impresionante acantilado en las hoces del Turia, de difícil acceso por la abundancia de vegetación que reduce su entrada.
Boca de entrada de unos 7 m. de longitud y 2 m. de altura aproximadamente y una cavidad interior de aproximadamente 8x5 m.
Para llegar hasta ella hace falta realizar barranquismo para acceder a la parte baja del río, cruzarlo y llegar a la entrada.

III. ANEXO FOTOGRAFICO



Vistas exteriores de la entrada a la cueva Puerta.

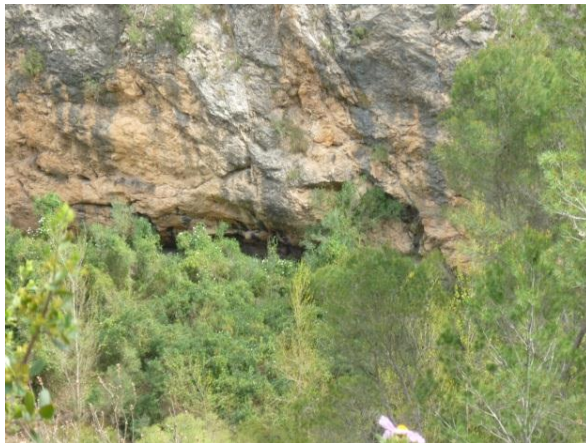

Fuente: visor web cartográfico IBERPIX

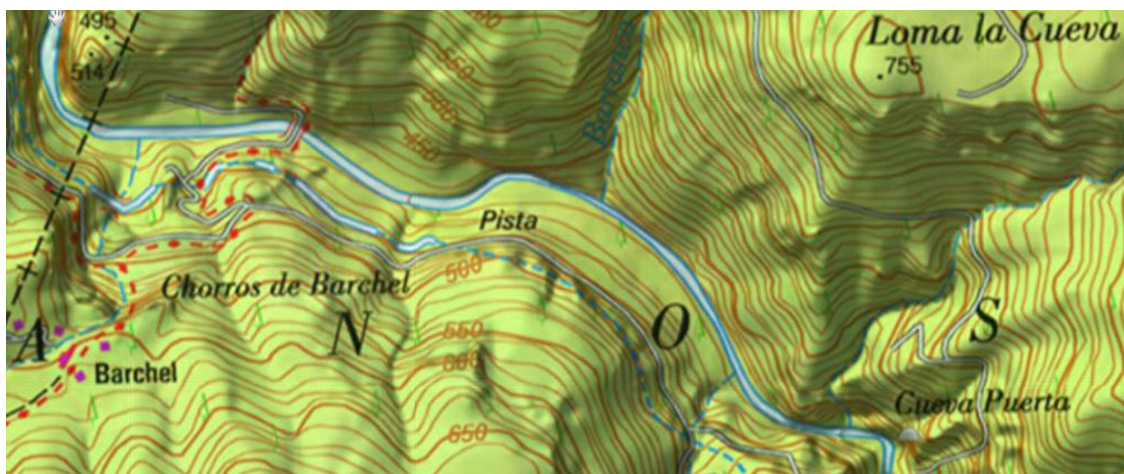

Plano situación y de curvas de nivel del entorno de Cueva Puerta.

N-09

CUEVA SARRIA

I. LOCALIZACION Y EMPLAZAMIENTO GEOGRAFICO

SITUACION:		
LOCALIZACION:	Chelva. Comarca de Los Serranos. Valencia.	
COORDENADAS UTM:	GEOIDE DE REFERENCIA	ETRS89 H30
	X	666808.24 m.
	Y	4396338.55 m.
	Z (altitud s.n.m.)	479.71 m.
ACCESOS:	<p>Por la Autovía A-3 Valencia-Madrid tomar salida de Utiel, enlazar con la CV-390 hasta el embalse de Benagéber, dejar el vehículo. El acceso sólo puede realizarse a pie por la pista del pantano siguiendo las indicaciones hacia los "Chorros de Barchel", una vez pasada la cascada, no cruzar el río, continuar por la pista y al final de la misma, continuando por la orilla del río, la cueva se ve en la orilla opuesta.</p>	
PLANO DE REFERENCIA	Plano nº 06	

II. DESCRIPCION:

Cueva natural en roca caliza.
 Se encuentra situada enfrente del Barranco Más de Alonso.
 De muy difícil acceso ya que se encuentra a unos 10 metros sobre la fase de una montaña en las hoces del río Turia.
 Por la historia oral y popular de Chelva se sabe que era usada por cazadores por estar en un punto estratégico del paso habitual de animales como el jabalí.
 Aunque en los planos y visores cartográficos aparece con el topónimo de "Cueva de la Sarna" en la comarca de Los Serranos y en concreto en el término de Chelva, es conocida como la Cueva Sarriá.

III. ANEXO FOTOGRAFICO

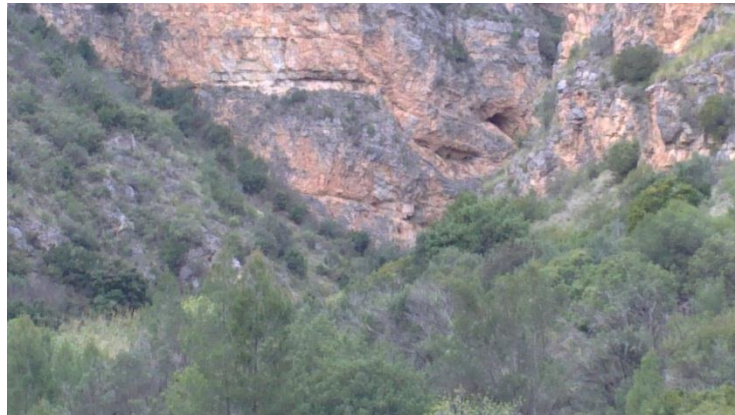

Vistas exteriores de la entrada a la cueva Sarriá.

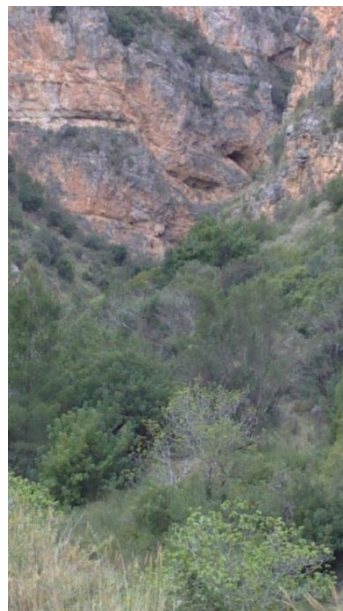

Fuente: visor web cartográfico IBERPIX

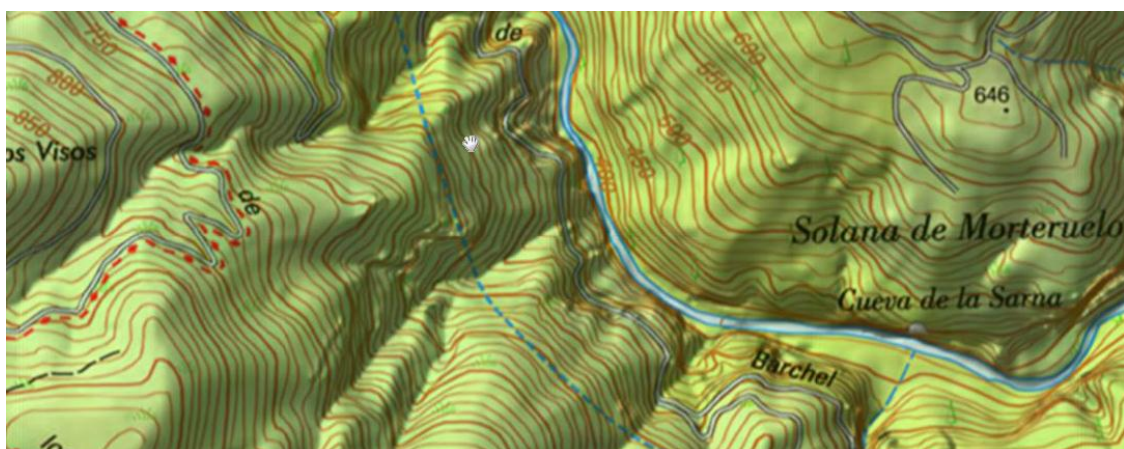

Plano situación y de curvas de nivel del entorno de Cueva Sarriá o de la Sarna.

N-10

CUEVA DEL URGACHO

I. LOCALIZACION Y EMPLAZAMIENTO GEOGRAFICO

SITUACION:		
LOCALIZACION:	Chelva. Comarca de Los Serranos. Valencia.	
COORDENADAS UTM:	GEOIDE DE REFERENCIA	ETRS89 H30
	X	668314.12 m.
	Y	4398671.11 m.
	Z (altitud s.n.m.)	368.58 m.
	PLANO DE REFERENCIA	Plano nº 06
ACCESOS:	Acceder con coche hasta Puente Barraquena al sur de Chelva, por la CV-35 Valencia-Ademúz hasta la localidad de Calles, cruzar la población y continuar por el camino Jarcesa (pasando por delante de las bodegas Vegamar). Desde Benagéber camino a Chelva, Villar de tejas o Cuesta del Tiñoso. Una vez en Puente Barraquena el acceso a la cueva es a pie por el cañón del río Turia (sin senda ni camino forestal)	

II. DESCRIPCION:

Cueva natural en roca caliza, tipo abrigo.

Se encuentra situada entre La Peña del Mediodía y La Pieza el Buey.

De muy difícil acceso ya que se encuentra en una zona entre cañones entre el embalse de Benagéber y el Área recreativa de Puente Barraquena de Chelva, sin sendas o camino de acceso, se debe seguir el curso del río aguas arriba desde Puente Barraquena.

Por la historia oral y popular de Chelva se sabe que era usada por pastores como refugio ante las aversiones climatológicas en la época de invierno, ya que sólo se encuentra este punto como refugio en la zona del río.

III. ANEXO FOTOGRAFICO



Vista del cañon del río Turia.
Entre en embalse de Benagéber y Puente Barraquena en Chelva.



Cañón del Turia por donde ya no existen ni pistas ni caminos.



Cueva del Urgacho.

Fuente: visor web cartográfico IBERPIX



Plano situación y de curvas de nivel del entorno de la Cueva del Urgacho.

N-11

CASCADA DE DOMEÑO

I. LOCALIZACION Y EMPLAZAMIENTO GEOGRAFICO

SITUACION:		
LOCALIZACION:	Domeño (Antiguo). Comarca de Los Serranos. Valencia.	
COORDENADAS UTM:	GEOIDE DE REFERENCIA	ETRS89 H30
	X	676103.78 m.
	Y	4396971.58 m.
	Z (altitud s.n.m.)	310.75 m.
ACCESOS:	PLANO DE REFERENCIA Plano nº 06	
ACCESOS:	<p>Por la CV-35 Valencia-Ademúz hasta Losa del Obispo, pasando Losa a unos 7 km. tomar a la izquierda la carretera asfaltada CV-3970. Cruzar el puente y a la izquierda enlazar con una pista de tierra hasta la siguiente bifurcación que tomaremos la pista de la izquierda hasta llegar al cauce del río Turia. Dejar el coche en la explanada y acceder a pie a la base de la cascada.</p>	

II. DESCRIPCION:

Paraje Natural (cascada).
 En realidad la caída del agua es artificial, porque se trata del salto originado por la descarga del aliviadero de salida del canal principal de Benagéber que se encuentra a aproximadamente 115 m. de desnivel, montaña arriba, en concreto en la balsa de regulación del canal, antes de que este se vuelva subterráneo. La descarga del agua se produce a casi 30 m. sobre el cauce del río Turia.
 La caída del agua y el paso de los años han hecho que el terreno y las rocas se moldeen y creen un paraje de gran belleza, con abundante vegetación y presencia de musgos.
 Ideal paraje para pasar un día de picnic en las orillas del río Turia.

III. ANEXO FOTOGRAFICO



Vistas del entorno de la cascada de Domeño.



En primer término el río Turia.



En la parte superior el canal principal de Benagéber.



Vista de la cascada.



Base de la cascada de Domeño.

N-12

CORDEL DE LA CEJA DEL MAS DEL PINAR

I. LOCALIZACION Y EMPLAZAMIENTO GEOGRAFICO

SITUACION:		
LOCALIZACION:	Loriguilla (Antiguo). Comarca de Los Serranos. Valencia.	
COORDENADAS UTM:	GEOIDE DE REFERENCIA	ETRS89 H30
	X	Variable ver posición en plano.
	Y	Variable ver posición en plano.
	Z (altitud s.n.m.)	Variable.
	PLANO DE REFERENCIA	Plano nº 06
ACCESOS:	En el término de Loriguilla (antiguo) la mayoría transcurre paralela a la carretera CV-35 Valencia-Ademúz.	

II. DESCRIPCION:

Vía Pecuaria.

Coincide con el tramo norte de la línea de término de Loriguilla.

Vía Pecuaria es el nombre genérico de las conocidas cañadas, veredas y azagadores, que se diferencian entre sí por su anchura. Así pues los cordeles son vías pecuarias cuya anchura no supera los 37,80 m. y la Ceja del Más del Pinar es una vía pecuaria cuya anchura es de 37,61 m. y su longitud de 6000 m.

Estos caminos y pasos tienen su origen en el traslado de los ganados a los pastos invernales en Noviembre y a los estivales en Mayo. Desde el s. XIII se institucionalizaron las vías pecuarias y fueron protegidas por reyes, se cobraban impuestos a los ganaderos al atravesar puentes y fronteras de señoríos y reinos.

Hoy en día en la Comunidad Valenciana las gestiona la Consellería de Territorio y Vivienda, y es considerada bien de dominio público de la Comunidad Autónoma.

Despierta un interés especial ya que se puede considerar un patrimonio histórico y un corredor ecológico, que tiene a la vez usos complementarios del uso tradicional como puede ser el senderismo, el ciclismo y las rutas a caballo.

III. ANEXO FOTOGRAFICO



Vista de un tramo del cordel en término de Loriguilla (antiguo).

Fuente: www.viaspecuarias.org

LORIGUILLA VIAS PECUARIAS			
	ANCHURA	LONGITUD	
1	Cordel de la Caja del Mas del Pinar	37,61 metros	6.000 metros
2	Cordel del Camino Viejo de Liria	37,61 metros	3.000 metros



Plano con el trazado del tramo del cordel que atraviesa el termino de Loriguilla (antiguo).

6.2. Catalogación del Patrimonio

Según la RAE¹, se define la palabra catalogación como: “Acción y efecto de catalogar”, también define el verbo catalogar como: “apuntar, registrar ordenadamente libros, documentos...formando catálogo de ellos. Clasificar, encasillar dentro de una clase o grupo”, lo que nos lleva a buscar el significado de catálogo: “relación ordenada en la que se incluyen o describen de forma individual, libros, documentos, personas, objetos... que están relacionados entre sí”.

Para la realización de la catalogación era preciso y necesario realizar el inventariado hecho con anterioridad, para conocer, como se ha hecho, cada uno de los elementos de forma individual.

Llegados hasta aquí, se procederá a clasificar los elementos del inventario atendiendo según sus características o funciones. Como los recursos son muchos y diversos, es difícil realizar una comparativa a nivel de planta o de características arquitectónicas similares, sin realizar demasiados tipos de clasificación, por lo que se ha establecido cinco grandes bloques en los que agruparlos:

- Arquitectura civil.
- Arquitectura religiosa.
- Arquitectura hidráulica.
- Patrimonio Natural y paisajístico.
- Patrimonio arqueológico.

6.2.1. Arquitectura Civil

La arquitectura civil, como su propio nombre indica, es aquella que se emplea en la construcción de edificios o instalaciones para los fines de la vida civil como casa, palacios masías... Es éste tipo de arquitectura junto al patrimonio natural y paisajístico, la que predomina en el tramo objeto de estudio. Para su catalogación se dividirá en:

- Residencial: arquitectura destinada a uso residencial.

Debido a la construcción del Poblado del Pantano en Benagéber, para albergar a las personas durante la construcción de su embalse, muchas son las viviendas que por su historia y su curioso origen debería de estar incluidas en este bloque, como son los Grupos, el Albergue, las Colonias y su Casa Cuartel de la Guardia Civil.

Los asentamientos rurales, que servían de residencia en las épocas de trabajos en los campos y sembrados. Como el caserío del Collado Estrecho, casas de Barchel y Los Grilluelos.

¹Real Academia Española.

Las construcciones más modernas que sirven de alojamiento rural, como Loriguilla Natural.

- Construcciones auxiliares: estas construcciones son frecuentes en el entorno rural que predomina en el ámbito de estudio, se tratan de construcciones de apoyo a las labores cotidianas, tanto para labores agrícolas, como de producción de agua o alimentos.

Aquí englobaremos los molinos (del Regajo y de Barchel) y los corrales que se situaban en general junto a las viviendas en el ámbito rural.

- Comunicaciones y servicios: El río Turia ha sido siempre el eje central de la vida en el tramo delimitado, por lo que en él a lo largo de los años se han construido presas (como la Balsa de las Ratas) y los trazados de sus carreteras y caminos han necesitado las construcciones del puente de Puente Alta y el de Puente Barraquena, para salvar el obstáculo que representaban los cañones del Turia para cruzarlo.

Se han incorporado en este punto los edificios del Poblado del Pantano que prestaban servicios a la gente de la zona, como el Bar, el Hospital/maternidad y la Escuela. También el Grupo Escolar San Juan Bautista de Loriguilla (antiguo).

6.2.2. Arquitectura Religiosa

Se conoce por arquitectura religiosa, la que se preocupa por el diseño y construcción de lugares de culto y/o espacios sagrados, como iglesias, mezquitas, sinagogas y templos.

Todos los ejemplos de arquitectura religiosa que encontramos en torno a la cuenca del río Turia objeto de estudio, pertenecen a la religión cristiana y describen la importancia de su existencia para el hombre, ya que todas las iglesias están o han estado en los centros de los núcleos de población, como la Iglesia Parroquial de la Inmaculada Concepción de Benagéber, la Iglesia de nuestra señora del Pilar en el Poblado del Pantano o la Iglesia parroquial San Juan Bautista en la desaparecida Loriguilla.

Tan sólo existen dos ermitas dentro del ámbito, la ermita de San Isidro en Benagéber y la ruinoso Ermita de la Soledad en Loriguilla (antiguo).

6.2.3. Arquitectura Hidráulica

Dado que el río Turia es el eje central de este proyecto no se puede olvidar la arquitectura hidráulica asociada a él con construcciones que acentúan la importancia del río Turia en la vida de las gentes que habitaban estas tierras.

Muy importantes y relevantes son la construcción de los embalses de Benagéber y el de Loriguilla, importantes en el desarrollo de este proyecto y el las poblaciones de la zona.

También se aprovechaba la fuerza que tenía el cauce del río para generar energía eléctrica y por ello surgió en su momento la construcción del Salto de luz junto a la Balsa de las Ratas y la Central eléctrica de Domeño que prometía muchas mejoras y nunca llegó a funcionar.

Esta fuerza se usó a su vez para el movimiento de la maquinaria de los dos molinos harineros inventariados en este proyecto, el del Regajo o la Pardala (sumergido en el embalse) y el de Barchel.

6.2.4. *Patrimonio Natural y Paisajístico*

Según la Ley 42/2007, de 13 de Diciembre, del Patrimonio Natural y de la Biodiversidad, se entiende por patrimonio natural *“el conjunto de bienes y recursos de la naturaleza, que tienen un valor relevante medioambiental, paisajístico, científico o cultural.”*

En el área de estudio nos podemos encontrar zonas casi vírgenes, aunque el hombre haya variado algo de su aspecto, con accesos o mejoras del entorno con el fin de explotar sus recursos naturales.

En nuestro caso los más significativos son el humedal de los Chorros de Barchel, la reserva natural de Valdeserrillas y las diferentes cuevas del término de Chelva que se encuentran en torno al río.

También se incluirán en esta catalogación, aquellos lugares, convertidos hoy en día en zonas recreativas por su belleza paisajística como la Pardala, Fuente Muñoz, la Puente Alta y Puente Barraquena.

6.2.5. *Patrimonio Arqueológico*

El patrimonio arqueológico es un testigo esencial de las civilizaciones y de las actividades humanas del pasado de cualquier lugar.

Pocos son los yacimientos arqueológicos en el ámbito de estudio del río Turia, ya que el único municipio en el que se han hallado restos de asentamientos ha sido Benagéber. En los municipios de Chelva y Calles también se han encontrado yacimientos pero quedan fuera de nuestra área de TFG. El único que no presenta restos arqueológicos descubiertos todavía es el de Loriguilla, que continúa virgen a los arqueólogos, al producirse el traslado del pueblo a otra comarca y no haberse invertido recursos en su localización.

En este apartado incluiremos los yacimientos de Los castillejos, El punto de Agua y El Charco Negro II.

CLASIFICACION DE RECURSOS:

TIPO	SUBTIPO	COD.	NOMBRE	SIGLO	ESTADO	PROPIEDAD	USO
AC	CR	A-01	Los Grilluelos	/	Ruina/ restaurado	Privado	Abandonado/ vacacional
		A-05	Molino y casas de Barchel	XVII- XVIII	Bueno/ Ruina	Privado	Vacacional/ Abandonadas
		A-06	Caserío del Collado Estrecho	/	Ruina/ restaurado	Privado	Abandonado/ vacacional
		A-08	Las Colonias	XX	Bueno	Privado	Residencial
		A-09	Casa Cuartel	XX	Muy Bueno	Centro de vacaciones	Albergue
		A-12	Grupos	XX	Bueno	Privado	Residencial
		A-13	Albergue	XX	Ruina	CHJ	Abandonado
		A-18	Loriguilla Natural	XXI	Muy Bueno	Ayto. Loriguilla	Turístico
	CCA	A-01	Los Grilluelos	/	Ruina/ restaurado	Privado	Abandonado/ vacacional
		A-02	Molino del Regajo	XVIII	Ruina total	CHJ	Abandonado
		A-05	Molino y casas de Barchel	XVII- XVIII	Bueno/ Ruina	Privado	Vacacional/ Abandonadas
		A-06	Caserío del Collado Estrecho	/	Ruina/ restaurado	Privado	Abandonado/ vacacional
	CCS	A-10	Hospital/Maternidad	XX	Regular	Centro de vacaciones	Almacén
		A-11	Bar	XX	Ruina	CHJ	Abandonado
		A-15	Escuela	XX	Bueno	Ayto. Benagéber/ privado	Residencial
		A-16	Grupo escolar san Juan Bautista	XX	Ruina total	CHJ	Abandonado
		I-01	Salto de luz y Balsa de las Ratas	XIX	Regular	CHJ	Abandonado
		I-03	Puente Barraquena	/	Bueno	Público	Tránsito Área Recr.
		I-04	La Puente Alta	XVIII	Bueno	Público	Tránsito Área Recr.
		N-12	Cordel de la Ceja del Mas del Pinar	/	Regular	Público	Turístico

AC: Arquitectura Civil.

CR: Arquitectura Civil Residencial.

CCA: Arquitectura Civil Construcciones Auxiliares.

CCS: Arquitectura Civil Comunicaciones y Servicios.

CHJ: Confederación Hidrográfica del Júcar.

TIPO	COD.	NOMBRE	SIGLO	ESTADO	PROPIEDAD	USO
AR	A-03	Iglesia Parroquial de la Inmaculada Concepción	XX	Muy bueno	Iglesia	Religioso
	A-04	Ermита de San Isidro	XX	Muy bueno	Iglesia	Religioso
	A-07	Ermита de la Soledad	XIX	Ruina total	Ayto. Loriguilla	Abandonada
	A-14	Iglesia nuestra señora del Pilar	XX	Bueno	CHJ	Sin uso
	A-17	Iglesia Parroquial de San Juan Bautista	XVIII	Ruina	CHJ	Sin uso
AH	A-02	Molino del Regajo	XVIII	Ruina total	CHJ	Abandonado
	A-05	Molino y casas de Barchel	XVII-XVIII	Bueno/ Ruina	Privado	Vacacional/ Abandonadas
	I-01	Salto de luz y Balsa de las Ratas	XIX	Regular	CHJ	Abandonado
	I-02	Embalse de Benagéber	XX	Muy bueno	CHJ	Embalse
	I-05	Central eléctrica	XXI	Bueno	Iberdrola	Sin uso
	I-06	Embalse de Loriguilla	XX	Muy bueno	CHJ	Embalse
PNP	I-03	Puente Barraquena	/	Bueno	Público	Tránsito Área Recr.
	I-04	La Puente Alta	XVIII	Bueno	Público	Tránsito Área Recr.
	N-03	La Pardala	/	Bueno	Público	Área Recr.
	N-04	Valdeserrillas	XX	Muy bueno	Privado	Reserva natural
	N-06	Fuente Muñoz	/	Bueno	Público	Área Recr.
	N-07	Chorros de Barchel	/	Bueno	Público	Turístico
	N-08	Cueva Puerta	/	Regular	Ayto. Chelva	Público
	N-09	Cueva Sarriá	/	Regular	Ayto. Chelva	Público
	N-10	Cueva del Urgacho	/	Regular	Ayto. Chelva	Público
	PA	N-01	Los Castillejos	IV a.C.	Bueno	Ayto. Benagéber
N-02		Charco Negro II	III-IV a.C.	Regular	Ayto. Benagéber	Público
N-05		El Punto de Agua	III-IV a.C.	Bueno	Ayto. Benagéber	Público

AR: Arquitectura Religiosa.

AH: Arquitectura Hidráulica.

PNP: Patrimonio Natural y Paisajístico.

PA: Patrimonio Arqueológico.

6.3. Análisis Tipológico

La Elección:

El análisis tipológico elegido para realizar el levantamiento de una de las construcciones se ha visto muy condicionado por los numerosos y diferentes recursos presentes en el área de estudio del proyecto.

Condicionada también la elección por el difícil acceso en muchas ocasiones al interior e incluso a los alrededores de las construcciones, bien sea por el estado de ruina que presentan y la peligrosidad que conllevaba su estudio y toma de datos o bien sea por que en mucho de los casos, como pasa en el molino de Barchel, se tratan de propiedades privadas de personas que por distintas circunstancias no nos han permitido el acceso al interior de sus propiedades.

Así pues, por tipología, uso original, fácil acceso y mantenimiento, se ha decido realizar el levantamiento de una de las casas que componen el conjunto conocido como Los Grilluelos en el término municipal de Benagéber.



Fig. 6.1. Foto antigua de Los Grilluelos (la casa blanca será objeto del estudio y levantamiento).

Los Grilluelos son un asentamiento rural ubicado cerca de la cola del embalse de Benagéber, compuesto por tres viviendas y varios corrales para almacenaje de animales y de productos derivados de la siembra y cosecha de los cultivos que antaño se trabajaban en esta zona.

Debido a la lejanía de las tierras fértiles para el cultivo de cereales, respecto a la ubicación del pueblo antiguo de Benagéber² y debido a que las infraestructuras de caminos era muy deficiente hasta la construcción del embalse, este asentamiento era utilizado por

²Benagéber antiguo se encuentra sumergido en el embalse de Benagéber. Su ubicación es próxima a la actual presa del mismo embalse.

vecinos de Benagéber para pasar largas temporadas que coincidían con las de la siembra y recolección de los cereales, agricultura típica de estas tierras.

Puede casi asegurarse que este tipo de asentamiento rural por su morfología y uso, era el típico o más usado en esta zona de la comarca de Los Serranos, ya que tenemos otros ejemplos relativamente cercanos y de características constructivas similares en el término de Chelva: las Casas de Barchel³ y el Caserío del Collado Estrecho⁴.



Fig. 6.2. y Fig.6.3. Fotos de alguna de las casas de Casas de Barchel y Caserío del Collado Estrecho respectivamente..



³Ver ficha A-05 del Apartado "6.1.1. Recursos de Interés Arquitectónico" de este proyecto.

⁴Ver ficha A-06 del Apartado "6.1.1. Recursos de Interés Arquitectónico" de este proyecto.

Memoria Descriptiva:

Como ya se ha indicado antes, se trata de un conjunto de casas y corrales, compuesto por dos viviendas en ruina y otra restaurada (con maneras constructivas más o menos decentes). Propiedad heredada por D. Vicente, vecino del actual pueblo de Benagéber, que por su valor emocional y personal, la mantiene acondicionada para pasar en ella días de esparcimiento familiar y que muy amablemente nos ha permitido acceder a ella, aunque la puerta siempre está abierta para evitar robos y actos de vandalismo.

La distribución de esta vivienda⁵ está estructurada en una sola planta con varios niveles interiores, separados con escalones para acceder a las diferentes estancias debido a la pendiente del terreno.

Se trata de una vivienda humilde de agricultores. Se accede por una puerta metálica a un distribuidor rectangular, a mano derecha se encuentra una habitación destinada a pesebre o mulera (cuadra) y a mano izquierda se encuentra otro recinto destinado en su momento a dormitorio.

De frente al recinto de distribución y salvando un pequeño escalón se accede al recinto donde se desarrollaba la vida cotidiana, una estancia casi rectangular con una zona de lar, un muro a media altura que la separa del distribuidor a modo de "barra americana" y una humilde alacena como pequeña despensa y lugar con aguaderas⁶. A la izquierda de este punto se encuentra la puerta que da al segundo y último dormitorio de esta vivienda.



Fig. 6.5. y Fig. 6.6. Fotos del interior de la casa.

⁵ Ver plano 08.

⁶ Armazón de madera, espartos, mimbre u otro material, para colocar los cántaros de agua de barro que tienen forma ovalada, con asas y normalmente de color ocre o rojizo. Para almacenar agua u otros líquidos como el aceite.

Memoria constructiva:

El sistema constructivo de esta edificación consiste en muros de carga de mampostería revestidos y encalados. Las cubiertas son a un agua con una pendiente considerable y realizada con vigas y viguetas de madera, con material de cañizo como elemento de encofrado para colocar la cubrición de teja árabe de barro sobre él.



*Fig. 6.7. Foto de la cubierta desde el interior de la casa.
(Las laminas de chapa conglomerada se colocaron a posteriori para evitar filtraciones, sin éxito como se puede observar)*

Las particiones interiores están realizadas con lajas de piedra de aproximadamente 3 o 4 centímetros de espesor (material abundante en los alrededores del asentamiento), con un enfoscado pobre y encaladas.

Tanto la alacena como el muro separador entre el distribuidor y el “salón-comedor-cocina” están realizados de piedra y cal.

El pavimento de todas las estancias de la vivienda consiste en una solera de cemento y piedra, que se va desconchando con el paso de los años.

La carpintería interior es de madera, carece de sistema de cierre de tipo resbalón o pomo, y sólo tiene para su sistema de cierre unas tablillas a modo de travesaño. La carpintería exterior se reduce a la de la puerta de acceso a la vivienda, ya que es el único hueco abierto en los cerramientos, la originaria sería de madera pero en la actualidad consiste en una puerta metálica de una sola hoja ciega de apertura vertical con cerradura.

La casa no dispone de ningún tipo de instalación de saneamiento, ni de agua potable ni de instalación eléctrica, por lo que la existencia de un sólo hueco en los cerramientos hace que la vivienda resulte un tanto oscura y fría.

Anexo a la vivienda existe un corral con los cerramientos de mampostería muy deteriorados y derruidos. Parece adivinarse, por lo que queda en pie, que la parte trasera

estaba cubierta, pero no entraremos en detalle, porque ni se disponen de datos orales ni escritos, ni gráficos de cómo era originariamente.



Fig. 6.8. Foto del corral en ruina total anexo a la casa.

A continuación se adjunta una serie de planos sobre el levantamiento realizado en Autocad y en los que se han incorporado fotografías para conocer las estancias, las texturas y materiales empleadas en la casa. Las medidas y cotas son aproximadas, ya que no se poseía de aparatos de medición precisos y específicos para la realización de la toma de datos in situ.

PLANO LEVANTAMIENTO 07 PLANTA ALZCON FOTOS

MAPA LEVANTAMIENTO 08 PLANTA Y ALZADOS

MAPA LEVANTAMIENTO 09 SECCION CONSTRUCTIVA

7. PROPUESTA DE ACTUACION

“Ruta del Agua”

El nacer de una idea:

El término de Loriguilla antiguo o pueblo viejo, como lo llaman los loriguillanos, se encuentra ubicado dentro de la comarca de Los Serranos.

Se trata de un término de gran belleza y recursos naturales, muestra de ello son los numerosos senderistas y ciclistas que se pueden encontrar por sus senderos los fines de semana y los días de periodo vacacional. La idea de crear una “Ruta del Agua” en este término surge a lo largo de la realización de este Proyecto Final de Grado.

El estudio y búsqueda de información de los recursos tanto arquitectónicos como naturales para poder elaborar su inventario y posterior catalogación, me han llevado a conocer más de cerca los municipios que se encuentran dentro del ámbito de estudio.

Al conocerlos y analizarlos, te das cuenta de cómo el municipio de Benagéber intenta explotar su recursos naturales para potenciar sus beneficios a nivel turístico y recreativo, con la creación de áreas recreativas y centros de actividades en torno a su embalse o marcando rutas de senderismo para visitar lugares emblemáticos dentro de él.



Fig. 7.1. Embalse de Loriguilla junto a lo que queda del pueblo viejo.

Por el contrario Loriguilla después de su traslado y su floración como nuevo municipio industrial, debido a su cercanía a la ciudad de Valencia y a sus buenas comunicaciones a través de grandes vías de circulación como la Autovía A-7 o la Autovía A-3, parece haber dejado atrás todos aquellos recursos que antaño le proporcionaban al antiguo término, su carácter y personalidad.

Es verdad que recientemente (en el 2008) el mismo Ayuntamiento de Loriguilla inauguró el complejo turístico rural *Loriguilla Natural* en la misma ubicación del desaparecido pueblo, pero poco más es la actividad que allí se desarrolla.

Esta realidad contrasta con las muchas ganas e interés que muestran sus ciudadanos por este término cuando se les pregunta por rincones y lugares emblemáticos de su entorno o por anécdotas curiosas acontecidas años atrás en el lugar.

Así pues surge esta idea de las ganas de potenciar los bienes y recursos tanto naturales como arquitectónicos a nivel rural, para que no queden en el olvido, ni ellos ni las vivencias de otras épocas que aún se recuerdan, pero en los que el paso de los años puede hacer mella, de la curiosidad de descubrir aquellas fuentes que aún existen pero que puede que algún día dejen de hacerlo si no se mantienen y conservan.

La Ruta:

La ruta que a continuación se propone ha podido realizarse gracias al conocimiento y a la historia oral de algunos de los habitantes de Loriguilla, en especial, ha sido posible gracias a D. Francisco Cañete Cervera⁷ gran conocedor del término antiguo y con numerosas vivencias en estas tierras tras haber trabajado como pastor desde muy avanzada infancia hasta pocos años antes del traslado.

Numerosas eran las fuentes naturales que existían en el término de Loriguilla, pero el paso de los años y el deterioro que conlleva esto, unido a la progresiva recesión de las precipitaciones en las épocas de lluvia, han hecho que algunas de ellas, hayan desaparecido por completo o sean verdaderamente inaccesibles por sendas y/o caminos.

Se ha elaborado una ruta, realizable por pista forestal, para acceder a las fuentes más importantes de Loriguilla, aprovechándola para contemplar también recursos arquitectónicos del ámbito rural que se pueden observar desde el mismo recorrido de la ruta, con el fin de inventariar algunas de estas fuentes, que no se encuentran registradas en ningún listado o catálogo conocido y potenciar también el enriquecimiento de la ruta con asentamientos rurales, vestigios de una cultura de antaño.

El recorrido:

El recorrido parte de un lugar y termina en otro, como no es circular, se propone realizarlo con vehículo teniendo en cuenta que su final es en la presa del embalse de Loriguilla.

El recorrido consiste en un trazado que comenzará desde la fuente de *La Puente Alta* de Chelva⁸, hasta como ya hemos dicho finalizar en la presa del embalse tras haber visitado al menos 8 fuentes del término así como de poder observar durante la ruta algunos recursos de interés arquitectónico rural como corrales, casetas de labranza, refugios e incluso una cueva: *La Subterránea*.

⁷ El abuelo de mis hijos.

⁸ Ver acceso e información en la ficha I-04.

Descripción del recorrido:

El recorrido queda representado en el mapa nº 10 con título “Ruta del Agua” adjunto a este capítulo, en él se grafían las fuentes a visitar así como los depósitos contraincendios que se ha construido a partir de algunas de ellas.

También se adjunta unas fichas resumidas para conocer las características y visión de las fuentes a visitar.

Para completar este mapa, se orienta al posible turista a partir de una breve y esquemática descripción de la ruta:

1. Salida: desde la fuente de la *Puente Alta* termino de Chelva (ficha I-04), continuación por pista forestal hasta la *Fuente de Jórgola* (ficha NF-01) en término de Calles.
2. Desde *Jórgola* se continuará por la pista forestal indicada en el plano, pudiendo observar “La Caseta del Alto” perteneciente ya al término de Loriguilla, antes de llegar a la Fuente de *Cerro La Fuente* (ficha NF-02).
3. Pasada *Cerro La Fuente* serán visibles “Los Corrales de la Majada Seca” y después de ellos se tomará un camino a la de izquierda que da acceso a la *Fuente de La Ermita o de La Soledad* (ficha NF-03), este camino lo desandaremos para continuar la ruta dirección *Fuente Juan Gijón* con su depósito contraincendios (ficha NF-04).
4. Siguiendo el recorrido contemplaremos la “Caseta del Tío Manzano” y “Los Corrales de Blanquillo” para llegar a la *Fuente Del Toloyo* (ficha NF-05).
5. La siguiente fuente a visitar será el *Pozo de Medien* (ficha NF-06) seguida en sus inmediaciones por “Las Casetas de Medien”. Desde aquí llegaremos a un cruce de caminos, el de la derecha nos llevará a las tres fuentes situadas más al sur del término. para luego deshacer el camino realizado y tomar el de la izquierda que es el camino para ir al final de la ruta

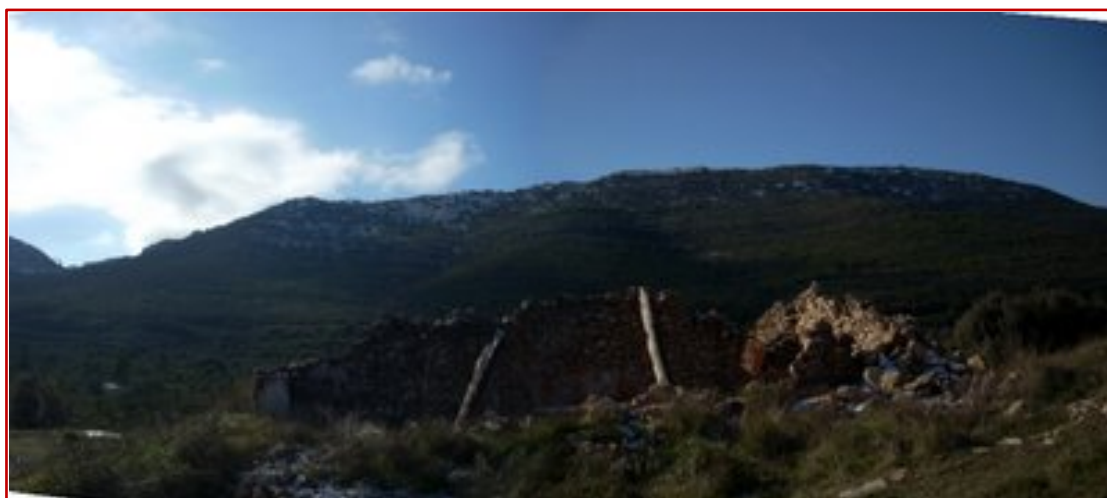

Fig. 7.2. Casetas de Medien.

6. Así pues, tomando el camino de la derecha llegaremos a la *Fuente Pozo Anzaroyo* (ficha NF-07).



Fig. 7.3. Refugio de Las Lomas.

7. Continuando con la ruta y dejando atrás el “Refugio de Las Lomas” tomando el camino de la izquierda podremos visitar dos lugares curiosos antes de llegar a la *Fuente Fontfrilla* (ficha NF-08). Estos dos lugares son un depósito contraincendios y a pocos metros enfrente y en el lado opuesto del camino, se puede visitar la impresionante “Cueva Subterránea” usada en antaño para cobijo de personas de paso y con capacidad para albergar rebaños enteros.



Fig. 7.4. Entrada de la Cueva Subterránea.



Fig. 7.5. En esta foto se puede apreciar las dimensiones de la entrada, teniendo en cuenta que el palo vertical es el tronco de un pino de aprox. 2 m. de altura.

8. La última fuente a visitar es la *Fuente de La Puerca*, casi limítrofe con el término de Requena y dotada también de depósito contraincendios.
9. Tomando el camino a la derecha mencionado antes y tras haber visitado todas las fuentes accesibles de Loriguilla, encontraremos en el camino primero “El Refugio del Plano” (de idéntica construcción que el refugio de Las Lomas) y después “Las Casetas de Dorce”. Desde este punto ya tendremos unas vistas impresionantes del Embalse de Loriguilla (ficha I-06).

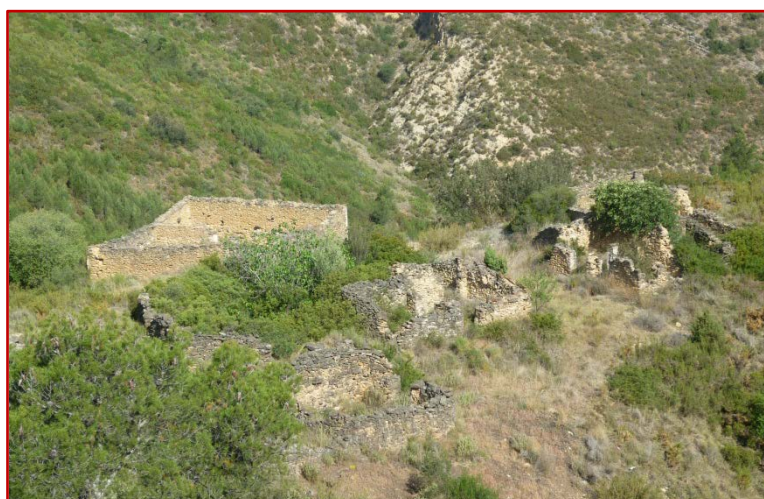
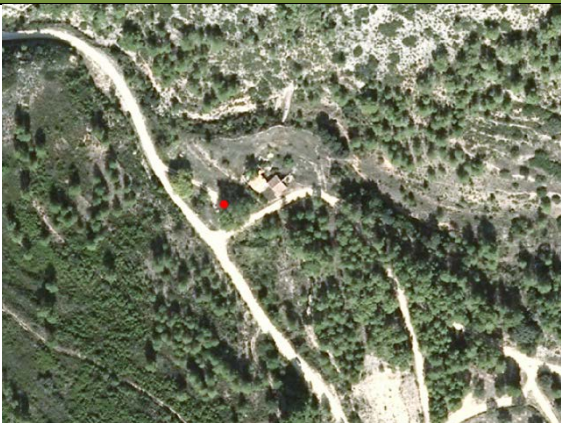

Fig. 7.6. Casetas de Dorce.

10. Llegada: al final del camino llegaremos a la misma presa del Embalse de Loriguilla, donde finalizará la ruta.

MAPA RUTA AGUA 10

NF-01**FUENTE JORGOLA****I. LOCALIZACION Y EMPLAZAMIENTO GEOGRAFICO**

SITUACION:		
LOCALIZACION:	Calles. Comarca de Los Serranos. Valencia.	
COORDENADAS UTM:	GEOIDE DE REFERENCIA	ETRS89 H30
	X	670753.02 m.
	Y	4393873.26 m.
	Z (altitud s.n.m.)	503.76 m.
	PLANO DE REFERENCIA	Plano nº 10
ACCESOS:	Ver plano de referencia.	

II. DESCRIPCION:

Fuente natural en la que se ha obrado con revestimientos de piedra para mejorar su acceso. Muy cercana a la fuente en un llano muy próximo se encuentra el campamento de Jòrgola, con capacidad para 80 personas. Cuenta con instalaciones de comedor, cocina, despensa, fregaderos, cuarto de enfermería, aseos con duchas y W.C. adaptado para minusválidos.

III. ANEXO FOTOGRAFICO

Acceso a la fuente desde las escaleras.



Vista de la Fuente de Jòrgola.



Acceso al campamento de Jòrgola.

NF-02**FUENTE CERRO LA FUENTE****I. LOCALIZACION Y EMPLAZAMIENTO GEOGRAFICO**

SITUACION:		
LOCALIZACION:	Loriguilla (Antiguo). Comarca de Los Serranos. Valencia.	
COORDENADAS UTM:	GEOIDE DE REFERENCIA	ETRS89 H30
	X	675426.39 m.
	Y	4392319.02 m.
	Z (altitud s.n.m.)	653 m.
	PLANO DE REFERENCIA	Plano nº 10
ACCESOS:	Ver plano de referencia.	

II. DESCRIPCION:

Fuente natural tipo manantial.
La única intervención existente es el vallado de madera que se ha levantado en su frente de acceso.
Manantial de aguas permanentes de aproximadamente 2 m. de diámetro libre de vegetación.

III. ANEXO FOTOGRAFICO

Vista del vallado de madera que impide su acceso.



Vista de la fuente natural de Cerro la Fuente.

NF.03

FUENTE DE LA ERMITA o DE LA SOLEDAD

I. LOCALIZACION Y EMPLAZAMIENTO GEOGRAFICO

SITUACION:		
LOCALIZACION:	Loriguilla (Antiguo). Comarca de Los Serranos. Valencia.	
COORDENADAS UTM:	GEOIDE DE REFERENCIA	ETRS89 H30
	X	677288.15 m.
	Y	4393908.40 m.
	Z (altitud s.n.m.)	314.52 m.
	PLANO DE REFERENCIA	Plano nº 10
ACCESOS:	Ver plano de referencia.	

II. DESCRIPCION:

Fuente natural obrada en su origen para el consumo humano y el abastecimiento del lavadero anexo a ella y del que sólo quedan indicios por estar en ruina total.

Hoy en día, apenas sale de ella un pequeño hilo de agua pero según Miguel Valero Porter (cronista oficial de Loriguilla) autor de "Loriguilla recordado", Valencia 2006:

"Era la única que el pueblo tenía más cerca, obligaba a tener un recipiente de cemento para contenerla, en la parte baja del recipiente había un grifo para abrirlo cuando se ponían los cántaros. A continuación de la fuente había un lavadero cubierto, en donde se podía lavar con el agua que la fuente expelía al exterior.

Esta fuente era visitada semanalmente una o dos veces por miembros de cada familia, para suministrarse el agua potable necesaria por medio de caballerías que, portando aguaderas, transportaban normalmente cuatro cantaros de barro con forma ovalada, teniendo gollete y dos asas en la parte superior, con bajo pié aplanado para sostenerse, cuyo color habitual era ocre o rojizo, aunque algunos los tenían parcialmente barnizados en verde."

III. ANEXO FOTOGRAFICO



Fuente de la Ermita o de la Soledad.



Se puede apreciar que el antiguo lavadero junto a la fuente ya no existe.

Fuente: libro "LORIGUILLA. Geografía, historia, patrimonio", Rafa Jordá, Ayuntamiento de Loriguilla 2006.



Fuente de la ermita.



Vista del lavadero junto a la fuente.

Fuente: foto cedida por el Departamento de Agencia Local de Desarrollo (ADL) del Ayuntamiento de Loriguilla:



Interior del lavadero abastecido con agua de la fuente de la Soledad.

NF.04

FUENTE JUAN GIJON

I. LOCALIZACION Y EMPLAZAMIENTO GEOGRAFICO

SITUACION:		
LOCALIZACION:	Loriguilla (Antiguo). Comarca de Los Serranos. Valencia.	
COORDENADAS UTM:	GEOIDE DE REFERENCIA	ETRS89 H30
	X	674324.31 m.
	Y	4391011.63 m.
	Z (altitud s.n.m.)	528 m.
ACCESOS:	PLANO DE REFERENCIA Plano nº 10	
ACCESOS:	Ver plano de referencia.	

II. DESCRIPCION:

Fuente natural obrada para proteger las aguas, mediante una especie de arqueta con tapa de registro metálica.

Situado junto a la pista forestal y junto a la fuente, a un par de metros, se encuentra la construcción en piedra del pozo de Juan Gijón, curiosa construcción de forma casi cónica, que disponía de un palo travesaño en su interior, usado para alzar el cubo de agua con el fin de saciar la sed del viandante o de las caballerizas y ganado (vertiendo agua en el abrevadero-reguero anexo al pozo).

Aprovechando el agua que mana de la fuente, se ha canalizado hasta un depósito contraincendios construido en el margen opuesto de la pista.

III. ANEXO FOTOGRAFICO



Fuente de Juan Gijón.



Vistas del Pozo de Juan Gijón con su abrevadero a la izquierda.



Depósito contra incendios de Juan Gijón.

NF.05**FUENTE EL TOLOYO****I. LOCALIZACION Y EMPLAZAMIENTO GEOGRAFICO**

SITUACION:		
LOCALIZACION:	Loriguilla (Antiguo). Comarca de Los Serranos. Valencia.	
COORDENADAS UTM:	GEOIDE DE REFERENCIA	ETRS89 H30
	X	672810.90 m.
	Y	4390510.68 m.
	Z (altitud s.n.m.)	737 m.
	PLANO DE REFERENCIA	Plano nº 10
ACCESOS:	Ver plano de referencia.	

II. DESCRIPCION:

Fuente natural con grifo y abrevadero.
El abrevadero anexo a la fuente tiene forma de zeta y se llena de forma permanente con el agua de la fuente.
Junto a la fuente se ha construido una mesa amplia de ladrillo y cemento.

III. ANEXO FOTOGRAFICO

Vista general del entorno de la fuente el Toloyo.



Vistas de la fuente el Toloyo.



NF.06

POZO DE MEDIEN

I. LOCALIZACION Y EMPLAZAMIENTO GEOGRAFICO

SITUACION:		
LOCALIZACION:	Loriguilla (Antiguo). Comarca de Los Serranos. Valencia.	
COORDENADAS UTM:	GEOIDE DE REFERENCIA	ETRS89 H30
	X	671970.93 m.
	Y	4390308.54 m.
	Z (altitud s.n.m.)	841 m.
	PLANO DE REFERENCIA	Plano nº 10
ACCESOS:	Ver plano de referencia.	

II. DESCRIPCION:

Fuente natural con pozo y abrevadero.

Situado junto a la pista forestal, se encuentra la construcción en piedra del pozo de Medien, curiosa construcción de forma casi cónica realizada sobre el manantial de la fuente y que disponía de un palo travesaño en su interior, usado para alzar el cubo de agua con el fin de saciar la sed del viandante o de las caballerizas y ganado (vertiendo agua en el abrevadero-reguero anexo al pozo).

III. ANEXO FOTOGRAFICO



Vista de la fuente Pozo Medien.

NF.07

POZO ANZAROYO

I. LOCALIZACION Y EMPLAZAMIENTO GEOGRAFICO

SITUACION:		
LOCALIZACION:	Loriguilla (Antiguo). Comarca de Los Serranos. Valencia.	
COORDENADAS UTM:	GEOIDE DE REFERENCIA	ETRS89 H30
	X	669773 m.
	Y	4387328 m.
	Z (altitud s.n.m.)	973 m.
	PLANO DE REFERENCIA	Plano nº 10
ACCESOS:	Ver plano de referencia.	

II. DESCRIPCION:

Fuente natural tipo manantial.
La única intervención existente es el recercado con piedra natural del terreno de su perímetro.
Manantial de aguas permanentes de aproximadamente 1,5 m. de diámetro con abundancia de restos de vegetación cubriendo parte de su superficie.

III. ANEXO FOTOGRAFICO



Vista superior de Pozo Anzaroyo.



Vista del recercado de piedra y la cobertura vegetal.

NF.08**FUENTE FONTFRILLA****I. LOCALIZACION Y EMPLAZAMIENTO GEOGRAFICO**

SITUACION:		
LOCALIZACION:	Loriguilla (Antiguo). Comarca de Los Serranos. Valencia.	
COORDENADAS UTM:	GEOIDE DE REFERENCIA	ETRS89 H30
	X	670252.55 m.
	Y	4385796.50 m.
	Z (altitud s.n.m.)	1013.98 m.
	PLANO DE REFERENCIA	Plano nº 10
ACCESOS:	Ver plano de referencia.	

II. DESCRIPCION:

Fuente natural obrada con un gran abrevadero para uso animal con forma de T. Junto a la pista forestal existe una balsa que es abastecida mediante canalización por el agua de la fuente, esta balsa se ha realizado para almacenar el agua y abastecer a su vez un deposito contra incendios distante de ella aproximadamente 1200 m.

III. ANEXO FOTOGRAFICO

Fuente de la Fontfrilla, canalizada hasta la balsa cercana.



Vista del abrevadero junto a la fuente.



Balsa abastecida por la fuente, la balsa posee un grifo para el uso del agua.



Mesas y bancos junto a la balsa.



Depósito contra incendios.

NF.09

FUENTE DE LA PUERCA

I. LOCALIZACION Y EMPLAZAMIENTO GEOGRAFICO

SITUACION:		
LOCALIZACION:	Loriguilla (Antiguo). Comarca de Los Serranos. Valencia.	
COORDENADAS UTM:	GEOIDE DE REFERENCIA	ETRS89 H30
	X	669127 m.
	Y	4384723.36 m.
	Z (altitud s.n.m.)	909 m.
ACCESOS:	Ver plano de referencia	
PLANO DE REFERENCIA	Plano nº 10	

II. DESCRIPCION:

Fuente natural obrada para mejorar su acceso, abastece al depósito contra incendios que se ha construido adosado a ella y que dispone de un abrevadero deteriorado con los años. En el lado opuesto de la pista forestal, se ha realizado una zona de descanso con mesas y bancos de piedra.

III. ANEXO FOTOGRAFICO



Depósito contra incendios adosado a la fuente de la Puerca.



Fuente de la Puerca.



Mesas y bancos de piedra.

8. CONCLUSIONES

Como se establecía al principio de este documento el objetivo principal de este Proyecto Final de Grado era el de conocer, inventariar y catalogar los recursos de interés arquitectónico, natural y cultural de los municipios influenciados por la cuenca hídrica del Turia en su tramo entre ambos embalses para la puesta en valor del ámbito territorial.

Este objetivo ha sido superado y alcanzado tras un largo y complejo trabajo de análisis, estudio e investigación de toda el área de actuación. Sin duda ha sido la fase de inventariado la más extensa y costosa, tanto por el amplio abanico de recursos existentes en la zona como por el difícil esfuerzo por encontrar datos fiables e históricos sobre los mismos, este trabajoso proceso queda contemplado en el capítulo 6 que contiene las fichas de los recursos, con un total de 18 fichas de interés arquitectónico, 6 fichas de infraestructuras y arquitectura asociada y 12 fichas de interés natural..

Con respecto a los objetivos específicos planteados en el capítulo 2 de este proyecto, se pueden realizar las siguientes reflexiones y conclusiones:

- Se ha conocido la evolución de los asentamientos urbanos, haciendo un estudio histórico centrado en las poblaciones de Benagéber y de Loriguilla. Desarrollando en el capítulo 5.2 un estudio pormenorizado de la evolución demográfica de ambas poblaciones, con un resumen en forma de gráfica para su mejor entendimiento.
- Se han analizado mediante el inventario y la catalogación los edificios y construcciones tanto de interés histórico como la arquitectura tradicional de estas poblaciones.
- Se han elaborado fichas de los recursos de interés natural del ámbito de estudio que por su localización y situación geográfica, se trata de un entorno de muy alto nivel e interés paisajístico. Esto también queda patente en el capítulo de unidades paisajísticas donde en un tramo de río de apenas 22 km. de longitud encontramos un LIC, una zona ZEPA, una reserva natural y un Humedal.
- Con la elaboración de la catalogación se ha entendido la gran relación y enlace que existe entre los elementos patrimoniales y los paisajísticos o naturales de la zona, entendiéndose que el hombre a lo largo de los tiempos ha necesitado de un recurso natural, como es el río Turia para su evolución y desarrollo, con la construcción de embalses, centrales eléctricas y construcciones como molinos y asentamientos rurales que sin el agua no podrían haberse construido en esta zona.
- Se han localizado e inventariado mediante unas fichas las fuentes del término de Loriguilla, ya que de estas hasta la redacción de este proyecto, no se conocía ningún listado o documento que recogiera el conjunto de las mismas, conformando el primer catálogo de fuentes de Loriguilla.
- También se ha propuesto la creación de una ruta que hemos denominado la "Ruta del Agua", en la que hemos ido uniendo las distintas fuentes inventariadas de Loriguilla. Se propone un recorrido entre ellas citando otros recursos que nos

podemos encontrar en su camino, con el fin de potenciar y explotar los recursos tanto naturales como los recursos arquitectónicos rurales de un término abandonado prácticamente por las autoridades desde su traslado a otra ubicación más cercana a la ciudad de Valencia y con otros intereses más importantes como la explotación industrial de sus polígonos o zonas residenciales.

A pesar de todo lo recogido en este PFG se han dejado abiertas nuevas líneas para posteriores estudios, que pudieran contemplar la forma por ejemplo de mantener y explotar los recursos que en muchos casos ya se encuentran o se encontrarán en pocos años en proceso de ruina.

Otra línea de trabajo que queda abierta es para la arqueología, ya que después de analizar la zona de estudio, se observa una gran laguna en el término de Loriguilla (antiguo), donde resulta difícil creer que no se haya realizado trabajos arqueológicos, bien por falta de recursos o por falta de interés de las administraciones competentes.

Que sirva como ejemplo a seguir, la aptitud que me han demostrado las gentes y autoridades de la población de Benagéber, que debido a su historia pudo abandonarlo todo, y sin embargo cada vez más se adecua al medio en el que se encuentra, y cada vez más explota sus recursos naturales e infraestructuras, con la creación de zonas recreativas y centros vacacionales con el objetivo vivo de llamar al turismo en la zona.

También es Benagéber un municipio que sabe cómo reciclar los bienes arquitectónicos que fueron creados en su momento para un fin concreto y que poco a poco, se adecuan a un nuevo uso que evita su deterioro y consiguiente ruina y desaparición.

Después de elaborar la "Ruta del Agua" y de haber mantenido una entrevista con la Agencia de Desarrollo Local de Loriguilla, me enorgullece saber que es probable que sea utilizada como base para una propuesta de marcación de senderos que tiene en proyecto el Ayuntamiento. Quede aquí mi granito de arena en agradecimiento a muchos de este gran pueblo que me ha acogido como una más.

En conclusión se han alcanzado los objetivos, tanto general como específicos, que me había fijado desde un principio, quedando satisfecha y orgullosa del trabajo largo y costoso aquí realizado, dejando conocimiento del gran valor patrimonial que en todos los sentidos poseen estas tierras del interior de Valencia.

9. BIBLIOGRAFIA

- ALMERICH IBORRA JM. *En torno al Turia: paisajes por descubrir, Aras de los Olmos, Benagéber, Calles, Chelva, Titaguas, Tuéjar, Sinarcas*, Centre excursionista de Valencia, Valencia, 2001.
- ARAZO MA. *Gente de la Serranía*, Prometeo, Valencia, 1970.
- AYUNTAMIENTO DE BENAGEBER. *Catálogo de Bienes del P.G.O.U. de Benagéber*, Benagéber.
- AYUNTAMIENTO DE CALLES. *Catálogo de Bienes y Espacios Protegidos del P.G. de Calles*, Calles.
- AYUNTAMIENTO DE LORIGUILLA. *Libro de fiestas patronales*, Loriguilla, 2007.
- BADIA MARIN V. *El Libro de La Serranía*, Valencia Cultural, 1962.
- CASQUEL T. *Agro Rutas de la Serranía al Camp de Túria*, Centre Excursionista de València, Valencia, 2003.
- CONSELLERIA DE MEDI AMBIENT. *Catálogo de Zonas Húmedas de la Comunidad Valenciana*, Conselleria de medi ambient, Valencia, 2002.
- DE PENA GIMENO J. *Chelva: estudio geográfico*, Institución Alfonso el Magnánimo, Valencia, 1974.
- DE SALES FERRI A. *Nuestra señora de La Soledad de Loriguilla, 350 años de patrimonio 1658-2008*, Clulio, Valencia, 2008.
- FERNANDEZ J. *Catàleg espeleològic del País Valencià Tomo II*, Federació Valenciana d'Espeleologia, Valencia, 1982.
- JORDA R. / SOLER A. *Loriguilla geografía, historia, patrimonio*, Ayuntamiento de Loriguilla, Valencia, 2006.
- JORDAN GALDUF J. *Los Serranos*, Diputació Provincial de València, Valencia, 1981.
- LLUCH GARIN L. "Ermitas de Loriguilla", *Las Provincias*, 30-12-1965.
- MARTINEZ GABALDA A. *Loriguilla este es mi pueblo*, Ayuntamiento de Loriguilla, Valencia, 1968.
- NAVARRO RODENO C. *Plan General de Ordenación Urbana de Loriguilla*, Ayuntamiento de Loriguilla, 2003.
- PALOMARES E. *Hallazgos arqueológicos de Sinarcas y su Comarca*, Servicio de Investigación Prehistórica, Valencia, 1966.
- PALOMARES PEREZ E. *Historia de Benagéber*, Ayuntamiento de Benagéber, Utiel, 1983.
- RODRIGO ALFONSO C. *La Serranía: análisis geográfico comarcal*, Centro de Estudios La Serranía, Valencia, 2000.
- SALES MARTINEZ V. *Canales de riego, embalses, centrales hidroeléctricas y trasvases*, Colegio de Ingenieros, Caminos, Canales y Puertos, Valencia, 2007.
- SANZ C. *Viejos caminos con historia: Vía del Turia / recorridos, relatos, fotos*, Academia Mundial de Ciencias, tecnologías y formación profesional, Valencia, 2001
- VALERO PORTER M. *Loriguilla Recordado*, Ayuntamiento de Loriguilla, Valencia, 2006.

