

# **PALABRAS MAYORES**

REGENERACIÓN URBANA DEL CASCO HISTÓRICO DE XIXONA

**ANEXO 1**  
MEMORIA CONSTRUCTIVA  
ALEJANDRO MORENO RUIZ

**ÍNDICE****1. MEMORIA DESCRIPTIVA**

- 1.1. AGENTES
- 1.2. INFORMACIÓN PREVIA
- 1.3. DESCRIPCIÓN DEL PROYECTO
  - 1.3.1. DESCRIPCIÓN GENERAL
  - 1.3.2. CUMPLIMIENTO DE NORMATIVA
    - 1.3.2.1. NORMATIVA URBANÍSTICA
    - 1.3.2.2. CUMPLIMIENTO DEL CÓDIGO TÉCNICO DE LA EDIFICACIÓN Y OTRAS NORMATIVAS
    - 1.3.2.3. CUMPLIMIENTO NORMATIVA DE HABITABILIDAD COMUNIDAD VALENCIANA (DC-09)
  - 1.3.3. PARÁMETROS QUE DETERMINAN LAS PREVISIONES TÉCNICAS
- 1.4. PRESTACIONES DEL EDIFICIO
  - 1.4.1. PRESTACIONES DEL EDIFICIO
  - 1.4.2. LIMITACIONES DE USO DEL EDIFICIO
- 1.5.1. JUSTIFICACIÓN VISUALES PATRIMONIALES

**2. MEMORIA CONSTRUCTIVA**

- 2.1. SUSTENTACIÓN DEL EDIFICIO
- 2.2. SISTEMA ESTRUCTURAL
  - 2.2.1. CIMENTACIÓN
  - 2.2.2. ESTRUCTURA
- 2.3. SISTEMA ENVOLVENTE
- 2.4. SISTEMA DE COMPARTIMENTACIÓN
- 2.5. SISTEMA DE ACABADOS
- 2.6. SISTEMA DE ACONDICIONAMIENTO E INSTALACIONES
  - 2.6.1. ELECTRICIDAD (BAJA TENSIÓN)
  - 2.6.2. INSTALACIÓN DE FONTANERÍA
  - 2.6.3. INSTALACIÓN DE SANEAMIENTO
  - 2.6.4. EVACUACIÓN DE RESIDUOS
  - 2.6.5. INSTALACIÓN DE VENTILACIÓN
  - 2.6.6. INSTALACIÓN DE TELECOMUNICACIONES
  - 2.6.7. INSTALACIÓN SOLAR TÉRMICA PARA ACS
- 2.7. SISTEMA DE EQUIPAMIENTO

**3. CUMPLIMIENTO DEL CTE**

- 3.1. DB SI – SEGURIDAD EN CASO DE INCENDIO
- 3.2. DB HE - AHORRA DE ENERGÍA
- 3.3. DB HS - SALUBRIDAD
- 3.4. DB SUA - SEGURIDAD DE UTILIZACIÓN Y ACCESIBILIDAD
- 3.5. DB HR - PROTECCIÓN FRENTE AL RUIDO

**4. ANEJOS**

- 4.1. PLIEGO DE CONDICIONES
- 4.2. GESTIÓN DE RESIDUOS
- 4.3. PLAN DE CONTROL DE CALIDAD
- 4.4. FICHA URBANÍSTICA
- 4.5. FICHAS ESTADÍSTICAS

**5. RESUMEN DEL PRESUPUESTO PEM**

- 5.1. RESUMEN DEL PRESUPUESTO EJECUCIÓN MATERIAL

## 6. PLANOS

- 6.1 PLANO DE SITUACIÓN
- 6.2 PLANO DE EMPLAZAMIENTO
- 6.3 PLANO DE URBANIZACIÓN
- 6.4 PLANTAS
- 6.5 ALZADOS Y SECCIONES
- 6.6 PLANO DE DEFINICIÓN CONSTRUCTIVA
- 6.7 CUMPLIMIENTO DE LA DC-09
- 6.7 CUMPLIMIENTO DEL CTE-DBSI
- 6.8 INSTALACIONES ELÉCTRICAS
- 6.9 PLANO DE FONTANERÍA
- 6.10 PLANO DE SANEAMIENTO

## **1. MEMORIA DESCRIPTIVA**

## 1.1 AGENTES

Promotor: Ayuntamiento de Xixona

Arquitecto: Alejandro Moreno Ruiz

REDACTOR DEL PROYECTO Y DIRECTOR DE OBRA

Arquitecto técnico: -

REDACTOR DEL ESTUDIO DE SEGURIDAD Y SALUD

COORDINADOR EN EJECUCIÓN

DIRECTOR DE LA EJECUCIÓN

## 1.2 INFORMACIÓN PREVIA

Se recibe por parte del promotor el encargo de redactar el proyecto básico de un conjunto de dos edificios de vivienda colectiva así como una nueva plaza y túnel peatonal para la mejora de la accesibilidad, sobre dos parcelas ubicadas, la primera de ellas, en la calle Josep Hernández Mira nº 7-11. La segunda de ellas se ubica en el final de manzana entre la Calle de l'Abadia nº1 y la Calle de la Vila nº4. Todas ellas ubicadas en el municipio de Xixona, perteneciente a la provincia de Alicante.

Las parcela descritas, según la Dirección General de Catastro, tienen la siguiente referencia catastral:

Las parcelas que forman el conjunto de la primera intervención:

- 7388803YH1678N
- 7388802YH1678N
- 7388808YH1678N

Las parcelas que forman el conjunto de la segunda intervención:

- 7387302YH1678N
- 7387301YH1678N
- 7387317YH1678N
- 7387316YH1678N
- 7387315YH1678N
- 7387314YH1678N
- 7387313YH1678N

El primer conjunto de parcelas cuentan con una forma trapezoidal, así como una orientación indicada en planimetría, la topografía de la misma salva un desnivel de 6 metros entre las dos calles a las que recaen las fachadas principales. Se ubica en un entorno urbano consolidado con predominio de edificios de uso residencial. El acceso al edificio es posible tanto por la Calle Josep Hernández Mira como por la Calle de la Vila.

El segundo conjunto de parcelas cuenta con una forma rectangular, así como una orientación indicada en planimetría, la topografía de la misma salva un desnivel de 11 metros entre las dos calles a las que recaen las fachadas principales. Se ubica en un entorno urbano consolidado con predominio de edificios de uso residencial. El acceso al edificio es posible tanto por la Calle de la Vila como por la Calle de la Abadía.

La primera de las parcelas es el resultado de la unión de tres parcelas sobre las que existen tres edificios construidos, uno de los cuales se encuentra fuera de ordenación. Se prevee la demolición y realojo de los residentes. La segunda de las parcelas es el resultado de la unión de siete parcelas, seis de las cuales se encuentran edificadas. No obstante, el estado de las edificaciones es de ruina. Asimismo, existe un solar no edificado. Se prevee la total demolición del conjunto.

### 1.3 DESCRIPCIÓN DEL PROYECTO

#### 1.3.1. DESCRIPCIÓN GENERAL

El primero de los edificios alberga en planta baja, recayente a la calle Josep Hernández Mira, espacios comunes para los residentes de las viviendas tuteladas. En planta primera, conectada a nivel con la calle de la Vila, encontramos la enfermería, así como un acceso secundario a las viviendas tuteladas, las cuales se encuentran en las dos plantas inmediatamente superiores. Finalmente, en la última planta, se ubican salas de uso común junto con una cubierta transitable que funciona como terraza para los usuarios.

El segundo edificio vuelca en planta baja a la calle de la Vila y a la calle de la Iglesia. En este nivel encontramos el acceso principal al edificio así como servicios comunes para los residentes. La planta primera alberga usos mixtos, combinando los espacios comunes con viviendas. De planta segunda a planta sexta se combinan viviendas con terrazas públicas así como terrazas de uso privado.

Los dos edificios se implantan en el entorno de manera respetuosa adaptándose a los diferentes cotas y tratando de mejorar la accesibilidad y conexión a nivel urbano.

El programa de necesidades y superficies son la siguientes:

#### VIVIENDAS TUTELADAS:

ESTANCIA	SUPERFICIE ÚTIL (m <sup>2</sup> )	SUPERFICIE CONSTRUIDA (m <sup>2</sup> )	PORCHES/ TERRAZAS (m <sup>2</sup> )
<b>PLANTABAJA</b>			
Entrada principal	26		22,5
Sala Polivalente 1	50		
Sala Polivalente 2	42		
Baños	11,5		
Comunicación vertical	22,6		
Instalaciones	15,6		
<b>Total Plantabaja</b>	<b>167,3</b>	<b>231</b>	<b>22,5</b>
<b>PLANTA PRIMERA</b>			
Recepción	27,4		
Consulta	11,2		
Area personal	11,2		
Baño principal	13,5		
Sala de espera	44,5		
Comunicación vertical	23,2		
Porche acceso 1			33
Porche acceso 2			13,5
<b>Total Planta Primera</b>	<b>177,5</b>	<b>186</b>	<b>46,5</b>
<b>PLANTA SEGUNDA</b>			
Espacio de convivencia	33,7		4,3
Vivienda 1	67,4		12,6
Vivienda 2	67,4		12,6
Comunicación vertical	19,7		
<b>Total Planta Segunda</b>	<b>188,2</b>	<b>233</b>	<b>29,5</b>
<b>PLANTA TERCERA</b>			
Espacio de convivencia	33,7		4,3
Vivienda 1	67,4		12,6
Vivienda 2	67,4		12,6
Comunicación vertical	19,7		
<b>Total Planta Tercera</b>	<b>188,2</b>	<b>233</b>	<b>29,5</b>

<b>PLANTA CUARTA</b>			
Sala Polivalente	87,5		
Baño	7,2		
Comunicación vertical	19,7		
Terraza común			116,5
<b>Total Planta Cuarta</b>	<b>114,4</b>	<b>122,1</b>	<b>116,5</b>
<b>TOTAL EDIFICIO</b>	<b>835,6</b>	<b>1015,1</b>	<b>244,5</b>

**CLÚSTER:**

<b>ESTANCIA</b>	<b>SUPERFICIE ÚTIL (m²)</b>	<b>SUPERFICIE CONSTRUIDA (m²)</b>	<b>PORCHES/ TERRAZAS (m²)</b>
<b>PLANTA SÓTANO</b>			
Túnel peatonal	54,6		
Claustro	113,5		
Comunicación vertical	9,5		
Instalaciones	24,2		
<b>Total Planta sótano</b>	<b>201,8</b>	<b>256,5</b>	
<b>PLANTA BAJA</b>			
Porche acceso principal			105,3
Patio			50,5
Comunicación vertical	25		
Biblioteca	41		
Cocina común	65		
Baño	10,5		
<b>Total Planta Primera</b>	<b>141,5</b>	<b>303,2</b>	<b>155,8</b>
<b>PLANTA PRIMERA</b>			
Circulaciones	56,3		
Patio			50,5
Comunicación vertical	25		
Instalaciones	7,8		
Lavandería	38		
Zona de trabajo	50		
Vivienda 1	60		4,7
Vivienda 2	110		15,4
<b>Total Planta Primera</b>	<b>347,1</b>	<b>407,1</b>	<b>20,1</b>
<b>PLANTA SEGUNDA</b>			
Circulaciones	60,3		
Patio			50,5
Comunicación vertical	25		
Plaza mirador	55		55
Vivienda 3	65		4,7
Vivienda 4	55		7,3
Vivienda 5	40		2,2
Vivienda 6	95		
<b>Total Planta Segunda</b>	<b>340,3</b>	<b>410,5</b>	<b>119,7</b>
<b>PLANTA TERCERA</b>			
Circulaciones	43,6		
Patio			50,5
Comunicación vertical	25		
Terraza común			103,2
Vivienda 7	63		7

Vivienda 8	58		4,6
Vivienda 9	102		
<b>Total Planta Tercera</b>	<b>291,6</b>	<b>367</b>	<b>165,3</b>
<b>PLANTA CUARTA</b>			
Circulaciones	16,6		
Patio			50,5
Comunicación vertical	22		
Terraza común			70,5
Vivienda 9	102		7
<b>Total Planta Cuarta</b>	<b>140,6</b>	<b>148,5</b>	<b>128</b>
<b>TOTAL EDIFICIO</b>	<b>1462,9</b>	<b>1892,8</b>	<b>588,9</b>

EDIFICIO	S. ÚTIL	S. CONSTRUIDA	TERRAZAS
V. TUTELADAS	835,6	1015,1	244,5
CLÚSTER	1462,9	1892,8	588,9
<b>TOTAL</b>	<b>2298,5</b>	<b>2907,9</b>	<b>833,4</b>

### 1.3.2. CUMPLIMIENTO DE NORMATIVA

#### 1.3.2.1. NORMATIVA URBANÍSTICA

**Marco normativo estatal y autonómico:**

#### 1.3.2.1. NORMATIVA URBANÍSTICA

**Marco normativo estatal y autonómico:**

#### NORMATIVA ESTATAL

REAL DECRETO LEY 7/2015. 30/10/2015. Ministerio de Fomento.

**Por el que se aprueba el texto refundido de la Ley de Suelo y Rehabilitación Urbana**

BOE 31/10/2015

DECRETO 1492/2011. 24/10/2011. Ministerio de Fomento.

**Reglamento de valoraciones de la Ley de Suelo.**

BOE. 09/11/2011. Corrección de errores BOE 16/03/2012

LEY 38/1999. 05/11/1999. Jefatura del Estado.

**Ley de Ordenación de la Edificación.**

BOE 06/11/1999 y modificaciones

REAL DECRETO 1000/2010. 05/08/2010. Ministerio de Economía y Hacienda.

**Regula el visado colegial obligatorio.**

BOE 06/08/2010 y modificaciones

REAL DECRETO LEY 7/2015. 30/10/2015. Ministerio de Fomento.

**Por el que se aprueba el texto refundido de la Ley de Suelo y Rehabilitación Urbana.**

BOE 31/10/2015 y modificaciones



REAL DECRETO 314/2006. 17/03/2006. Ministerio de la Vivienda.

**Código Técnico de la Edificación + Parte I y II.**

BOE 28/03/2006 y modificaciones

- Documento Básico SE Seguridad Estructural
- Documento Básico SI Seguridad en caso de incendio
- Documento Básico SUA Seguridad de utilización y accesibilidad
- Documento Básico HE Ahorro de energía
- Documento Básico HR Protección frente al ruido
- Documento Básico HS Salubridad

REAL DECRETO 105/2008. 01/02/2008. Ministerio de la Presidencia.

**Regula la producción y gestión de los residuos de construcción y demolición.**

BOE 13/02/2008 y modificaciones

REAL DECRETO 1627/1997. 24/10/1997. Ministerio de la Presidencia.

**Disposiciones mínimas de seguridad y salud en las obras de construcción.**

BOE 25/10/1997 y modificaciones

REAL DECRETO 256/2016. 10/06/2016. Ministerio de la Presidencia.

**Instrucción para la recepción de cementos (RC-16).**

BOE 25/06/2016

REAL DECRETO 751/2011. 27/05/2011. Ministerio de la Presidencia.

**Aprueba la Instrucción de Acero Estructural (EAE).**

BOE 23/06/2011 y modificaciones

REAL DECRETO 1247/2008. 18/07/2008. Ministerio de la Presidencia.

**Aprueba la Instrucción de Hormigón Estructural (EHE-08).**

BOE 22/08/2008 y modificaciones

REAL DECRETO 997/2002. 27/09/2002. Ministerio de Fomento.

**NCSR-02. Aprueba la norma de construcción sismorresistente: parte general y edificación**

BOE 11/10/2002 y modificaciones

REAL DECRETO 842/2002. 02/08/2002. Ministerio de Ciencia y Tecnología.

**Aprueba el Reglamento Electrotécnico para Baja Tensión (REBT).**

BOE 18/09/2002 y modificaciones

REAL DECRETO LEY 1/1998. 27/02/1998. Jefatura del Estado.

**Infraestructuras comunes en los edificios para el acceso a los servicios de telecomunicación.**

BOE 28/02/1998 y modificaciones

REAL DECRETO 346/2011. 11/03/2011. Ministerio de Industria, Turismo y Comercio.

**Reglamento regulador de las infraestructuras comunes de telecomunicaciones para el acceso a los servicios de telecomunicación en el interior de las edificaciones.**

BOE 01/04/2011 y modificaciones

ORDEN ITC/1644/2011. 10/06/2011. Ministerio de Industria, Turismo y Comercio.

**Desarrolla el Reglamento regulador de las infraestructuras comunes de telecomunicaciones para el acceso a los servicios de telecomunicación en el interior de las edificaciones, aprobado por el Real Decreto 346/2011, de 11 de marzo.**

BOE 16/06/2011 y modificaciones

REAL DECRETO 1027/2007. 20/07/2007. Ministerio de la Presidencia.

**Reglamento de Instalaciones Térmicas en los Edificios (RITE).**

BOE 29/08/2007 y modificaciones

REAL DECRETO 235/2013. 05/04/2013. Ministerio de la Presidencia.

**Real Decreto 235/2013, de 5 de abril, por el que se aprueba el procedimiento básico para la certificación de la eficiencia energética de los edificios.**

BOE 13/04/2013 y modificaciones

REAL DECRETO LEY 1/2013. 29/11/2013. Ministerio de Sanidad, Servicios Sociales e Igual.

**Por el que se aprueba el Texto Refundido de la Ley General de derechos de las personas con discapacidad y de su inclusión social.**

BOE 03/12/2013

REAL DECRETO 505/2007. 20/04/2007. Ministerio de la Presidencia.

**Aprueba las condiciones básicas de accesibilidad y no discriminación de las personas con discapacidad para el acceso y utilización de los espacios públicos urbanizados y edificaciones.**

BOE 11/05/2007

REAL DECRETO 2267/2004. 03/12/2004. Ministerio de Industria, Turismo y Comercio.

**Aprueba el Reglamento de seguridad contra incendios en los establecimientos industriales.**

BOE 17/12/2004 y modificaciones

RESOLUCION. 03/11/2016. Ministerio de Industria, Energía y Turismo

**Amplía los Anexos I, II y III de la Orden 29-11-01, que publica las ref. a normas UNE (transposición de normas armonizadas), así como el período de coexistencia y entrada en vigor del mercado CE relativo a varias familias de productos de la construcción. BOE 23/11/2016**

**NORMATIVA VALENCIANA**

LEY 5/2014. 25/07/2014. Presidencia de la Generalidad Valenciana.

**De Ordenación del Territorio, Urbanismo y Paisaje, de la Comunitat Valenciana.**

DOCV 31/07/2014

LEY 3/2004. 30/06/2004. Presidencia de la Generalidad Valenciana.

**Ley de Ordenación y Fomento de la Calidad de la Edificación (LOFCE).**

DOGV 02/07/2004 y modificaciones

LEY 5/2014. 25/07/2014. Presidencia de la Generalidad Valenciana.

**De Ordenación del Territorio, Urbanismo y Paisaje, de la Comunitat Valenciana (LOTUP).**

DOCV 31/07/2014 y modificaciones

DECRETO 1/2015. 09/01/2015. Consellería de Infraestructuras, Territorio y Medio Ambiente.

**Por el que se aprueba el Reglamento de Gestión de la Calidad en Obras de Edificación.**

DOCV 12/01/2015 y modificaciones

DECRETO 25/2011. 18/03/2011. Consellería de Medio Ambiente, Agua, Urbanismo y Vivienda.

**Se aprueba el libro del edificio para los edificios de vivienda (LE/11).**

DOCV 23/03/2011 y modificaciones

DECRETO 39/2015. 02/04/2015. Consellería de Economía, Industria, Turismo y Empleo.

**Por el que se regula la certificación de la eficiencia energética de los edificios.**

DOCV 07/04/2015 y modificaciones

DECRETO 151/2009. 02/10/2009. Consellería de Medio Ambiente, Agua, Urbanismo y Vivienda.

**Aprueba las exigencias básicas de diseño y calidad en edificios de vivienda y alojamiento en la Comunidad Valenciana (DC-09).**

DOCV 07/10/2009 y modificaciones

ORDEN 07/12/2009. Consellería de Medio Ambiente, Agua, Urbanismo y Vivienda.

**Aprueba las condiciones de diseño y calidad en edificios de vivienda y en edificios para alojamiento, en desarrollo del Decreto 151/2009 de 2 de octubre, del Consell (DC-09).**

DOCV 18/12/2009 y modificaciones

ORDEN 19/2010. 07/09/2010. Consellería de Medio Ambiente, Agua, Urbanismo y Vivienda.

**Modificación de la Orden de 7 de diciembre de 2009 por la que se aprueban las condiciones de diseño y calidad en desarrollo del Decreto 151/2009 de 2 de octubre, del Consell (DC-09).**

DOCV 17/09/2010 y modificaciones

LEY 1/1998. 05/05/1998. Presidencia de la Generalidad Valenciana.

**Accesibilidad y supresión de barreras arquitectónicas, urbanísticas y de la comunicación, en la Comunidad Valenciana.**

DOGV 07/05/1998 y modificaciones

DECRETO 39/2004. 05/03/2004. Generalitat Valenciana.

**Desarrolla la Ley 1/1998, de 5 de mayo, en materia de accesibilidad en la edificación de pública concurrencia y en el medio urbano.**

DOGV 10/03/2004 y modificaciones

ORDEN 25/05/2004. Consellería de Infraestructuras y Transporte.

**Desarrolla el Decreto 39/2004, de 5 de marzo, en materia de accesibilidad en la edificación de pública concurrencia.**

DOGV 09/06/2004 y modificaciones

RESOLUCIÓN 25 de MAYO de 2006. Dirección General de Patrimonio Cultural Valenciano de la Consellería de Cultura, Educación y Deporte, por el que se incoa expediente para la **delimitación del entorno de protección del castillo de ...**

**Planeamiento municipal:**

Normas Subsidiarias del Plan Especial de Reforma Interior del Casco Antiguo aprobado C.P.U. en 2017.

**Clasificación:** Suelo Urbano.

**Categoría:** Uso Residencial.

**Zona (Subzona):** Casco histórico.

**Circunstancias urbanísticas:**

Ancho de calles en punto medio	existente	
Superficie del terreno (m <sup>2</sup> )	982,32	
Longitud de fachadas (ml)	29,9/28,7/19,7/21,1/21,5	
Fondo mínimo (m)	11	
Diámetro inscrito (m)	18	

**Servicios urbanísticos**

	<input checked="" type="checkbox"/> Si	<input type="checkbox"/> No	Observaciones
Calzada pavimentada	<input checked="" type="checkbox"/> Si	<input type="checkbox"/> No	
Encintado de aceras	<input checked="" type="checkbox"/> Si	<input type="checkbox"/> No	
Suministro de agua	<input checked="" type="checkbox"/> Si	<input type="checkbox"/> No	
Suministro energía eléctrica	<input checked="" type="checkbox"/> Si	<input type="checkbox"/> No	
Alcantarillado	<input checked="" type="checkbox"/> Si	<input type="checkbox"/> No	
Alumbrado Público	<input checked="" type="checkbox"/> Si	<input type="checkbox"/> No	

Ordenanza	Norma	Proyecto	Observaciones
Parcela mínima (m <sup>2</sup> )	-	-	
Ocupación (%)	100%	Cumple	
Edificabilidad	-	-	
Fondo máximo (m)	-	-	
Altura máxima (m)	15	14,8	
Altura mínima (m)	-	-	
Retranqueo fachadas (m)	Máx. 3	0	
Retranqueo colindantes (m)	-	-	
Diámetro patios (m)	6	6	
Vuelos máximos (m)	1,2	0	

**1.3.2.2. CUMPLIMIENTO DEL CÓDIGO TÉCNICO DE LA EDIFICACIÓN Y OTRAS NORMATIVAS**

**CUMPLIMIENTO DEL CTE**

- ✓ Real Decreto 314/2006, de 17 de marzo, por el que se aprueba el Código Técnico de la Edificación
- ✓ Real Decreto 1027/2007, de 20 de julio, por el que se aprueba el Reglamento de Instalaciones Térmicas en los Edificios
- ✓ Real Decreto 1371/2007, de 19 de octubre, por el que se aprueba el documento básico DB HR Protección frente al ruido del Código Técnico de la Edificación y se modifica el Real Decreto 314/2006
- ✓ Corrección de errores del Real Decreto 1371/2007 (BOE de 20 de diciembre 2007)
- ✓ Corrección de errores y erratas del Real Decreto 314/2006, de 17 de marzo, por el que se aprueba el Código Técnico de la Edificación (BOE nº 22, de 25 de enero de 2008)

Para justificar que el edificio proyectado cumple las exigencias básicas que se establecen en el CTE se ha optado por adoptar soluciones técnicas basadas en los Documentos Básicos indicados a continuación, cuya aplicación en el proyecto es suficiente para acreditar el cumplimiento de las exigencias básicas relacionadas con dichos DB según art. 5. Parte 1.

**EXIGENCIAS BÁSICAS DE SEGURIDAD**

<p><b>Seguridad estructural (SE):</b></p> <p>SE 1 – Resistencia y estabilidad / SE 2 – Aptitud al servicio</p> <p>SE AE – Acciones en la edificación</p> <p>SE C – Cimientos</p> <p>Se aplica además la siguiente normativa:</p> <p>EHE. Instrucción de hormigón estructural</p> <p>EFHE. Instrucción para el proyecto y la ejecución de forjados unidireccionales de hormigón estructural realizados con elementos prefabricados</p> <p>NCSE-02. Norma de construcción sismorresistente</p>
<p><b>Seguridad en caso de incendio (SI):</b></p> <p>Cumplimiento según DB SI – Seguridad en caso de incendio</p> <p>En el apartado Cumplimiento del CTE de la presente memoria se aporta ficha justificativa de DB SI.</p>
<p><b>Seguridad de utilización (SUA):</b></p> <p>Cumplimiento según DB SUA – Seguridad de utilización y accesibilidad</p>

**EXIGENCIAS  
BÁSICAS DE  
HABITABILIDAD**

<b>Salubridad (HS):</b>
Cumplimiento según DB HS - Salubridad
<b>Protección frente al ruido (HR):</b>
Cumplimiento según: DB HR - Protección frente al ruido
<b>Ahorro de energía (HE):</b>
Cumplimiento según DB HE - Ahorro de energía

**OTRAS NORMATIVAS**

*Del cumplimiento de los Requisitos Básicos de calidad de la edificación:*

Art.3. de la Ley 38/1999 de 5 de noviembre de la Jefatura del Estado por el que se aprueba la Ley de Ordenación de la Edificación (LOE), (BOE 166, de 6 de noviembre).

Art.4. de la Ley 3/2004, de 30 de junio de la Generalitat Valenciana de Ordenación y Fomento de la Calidad de la Edificación (LOFCE), (DOGV 2/7/ 2004)

Los requisitos básicos de seguridad y habitabilidad que la LOE y LOFCE establecen como objetivos de calidad de la edificación se desarrollan en el Real Decreto 314/2006, de 17 de marzo, del Ministerio de la Vivienda por el que se aprueba el Código Técnico de la Edificación (CTE), de conformidad con lo dispuesto en dichas leyes, mediante las exigencias básicas correspondientes a cada uno de ellos establecidos en su capítulo 3.

*Cumplimiento de otras normativas específicas:*

Real Decreto Ley 1/1998, de 27 de febrero de 1998, de 27 de febrero de 1998, del Ministerio de Ciencia y Tecnología sobre Infraestructuras Comunes en los edificios para el Acceso a los Servicios de Telecomunicaciones. (BOE 28/02/1998).

Real Decreto Ley 842/2002, de 2 de agosto de 2002, del Ministerio de Ciencia y Tecnología por el que se aprueba el Reglamento Electrotécnico para Baja Tensión. (BOE 18/09/2002).

Real Decreto 997/2002, de 27 de septiembre de 2002, del Ministerio de Fomento, por el que se aprueba la norma de construcción sismo resistente: parte general y edificación (NCSR-02). (BOE 11/10/2002).

Ley 7/2002, de 3 de diciembre de la Generalitat Valenciana, de protección contra la Contaminación Acústica. (DOGV 9/12/2002)

Real Decreto 47/2007, de 19 de enero del Ministerio de la Presidencia del Procedimiento Básico para la Certificación de Eficiencia Energética de edificios de nueva construcción. (BOE 31/01/2007)

Real Decreto 1027/2007, de 20 de julio, por el que se aprueba el Reglamento de Instalaciones Térmicas en los Edificios. (BOE 28/02/2007)

Real Decreto 105/2008, de 1 de febrero, del Ministerio de la Presidencia de la Producción y Gestión de Residuos de Construcción y Demolición. (BOE 13/02/2008)

Real Decreto 1247/2008, de 18 de julio, por el que se aprueba la instrucción de hormigón estructural (EHE-08). (BOE 22/08/2008)

Decreto 151/2009, de 2 de octubre, del Consell, por el que se aprueban las exigencias básicas de diseño y calidad en edificios de vivienda y alojamiento DOGV 07/10/2009)

**1.3.3. PARÁMETROS QUE DETERMINAN LAS PREVISIONES TÉCNICAS****ACTUACIONES PREVIAS**

Se demolerán las edificaciones existentes en las parcelas citadas anteriormente y se ejecutarán las correspondientes excavaciones para el correcto arranque de ambos edificios.

### 1.3.2.2. CUMPLIMIENTO DE LA NORMATIVA DE HABITABILIDAD DE LA COMUNIDAD VALENCIANA (DC-09)

#### 1.3.2.2.1 Normas de diseño y calidad de la C.V (DC-09)

El Presente Proyecto cumple las especificaciones del DECRETO 151/2009, de 2 octubre, del Consell de la Generalitat Valenciana, por el que se aprueban las Exigencias básicas de diseño y calidad en edificios de vivienda y alojamiento en el ámbito de la Comunidad Valenciana, (así como también la ORDEN de 7 de diciembre de 2009, de la Conselleria de Medio Ambiente, Agua, Urbanismo y Vivienda, por la que se aprueba las condiciones de diseño y calidad de viviendas en el ámbito de la Comunidad Valenciana; por ser una OBRA NUEVA.

#### JUSTIFICACIÓN DEL DC-09

Este proyecto cumple las exigencias básicas de Diseño y Calidad en edificios de viviendas y alojamiento, de acuerdo con lo establecido en la Orden de 7 de diciembre de 2009 de a Consellería de medio Ambiente, Agua, Urbanismo y Vivienda.

#### CONDICIONES DE FUNCIONALIDAD SUBSECCIÓN PRIMERA. LA VIVIENDA

La superficie útil interior da la vivienda es superior a 30,00 m<sup>2</sup> (art.1) siendo las superficies mínimas de los recintos.

	DC-09	Proyecto
Dormitorio doble	8,00 m <sup>2</sup>	13,65 m <sup>2</sup>
Estar -Comedor	16,00 m <sup>2</sup>	23,15 m <sup>2</sup>
Cocina	5,00 m <sup>2</sup>	25,86 m <sup>2</sup>
Baño	3,00 m <sup>2</sup>	6,00 m <sup>2</sup>

El lavadero se ubica como estancia propia.

De acuerdo con lo establecido en el art.2, las zonas húmedas en las que se ubica bañera/ducha, se adecua a lo establecido en el DBHS3 Calidad del aire interior del CTE y sus acabados superficiales cumplirán lo establecido en el art. 5d de esta disposición.

En el plano dc09-1 y dc09-2 justificación DC09, se justifica el cumplimiento del art. 3 Dimensiones lineales, dibujándose las figuras mínimas inscribibles en habitaciones y recintos recogidos en la tabla 3.1.

La vivienda tiene siempre una altura mínima superior a 2,50 m, incluido baños y cocina.

De conformidad con el art.4, Circulaciones horizontales y verticales, la hoja de acceso a la vivienda garantiza un hueco libre no menor de 0,80 m y 2,00 m de altura.

Las puertas de paso serán de 0,82 m. de hoja 2,03 m. de altura.

La vivienda dispone de espacio para almacenamiento de la ropa y enseres superior a 0,80 m<sup>3</sup> por usuario con una profundidad mínima de 0,55 m.

La cocina cuenta con fregadero con suministro de agua fría y caliente, y evacuación con cierre hidráulico. Espacio para lavavajillas con toma de agua fría y caliente, desagüe y conexión eléctrica. Espacio para cocina, horno y frigorífico con conexión eléctrica. Espacio mínimo para bancada de 2,50 m de desarrollo, incluido el fregadero y zona de cocción, medida en el borde que limita con la zona del usuario.

El lavadero presenta espacio para lavadora con tomas de agua fría y caliente, secadora y almacenamiento.

El baño dispone de un lavabo y una ducha o bañera con suministro de agua fría y caliente, un inodoro con suministro de agua fría y todos ellos con evacuación con cierre hidráulico.

Acabados superficiales: Los recintos húmedos (cocina, lavadero y baños) irán revestidos con material lavable e impermeable hasta una altura mínima de 2,00 m. El revestimiento en el área de cocción será además incombustible. En caso de cocinas situadas en un recinto donde además se desarrollen otras funciones, se revestirán los paramentos en contacto con el mobiliario o equipo específicos de cocina, con material lavable e impermeable hasta una altura mínima de 2,00 m, y en el área de cocción el material será además incombustible.

No existen patios interiores como tal, la vivienda ilumina y ventila por fachadas, por lo que no ha lugar el art. 7

#### CONDICIONES DE HABITABILIDAD SUBSECCIÓN PRIMERA. LA VIVIENDA

##### Artículo 12. Iluminación natural.

Para cumplir esta exigencia, los recintos o zonas con excepción del baño o aseo y distribuidores, dispondrán de huecos acristalados al exterior para su iluminación, con las siguientes condiciones:

- a) Al menos el 30%, de la superficie útil interior de la vivienda se iluminará a través de huecos que recaigan directamente a la vía pública, al patio de manzana o a los patios del tipo I. Necesariamente el recinto o zona de estar quedará incluido en esta superficie. Para esta comprobación superficial no se tendrán en consideración los espacios exteriores de la vivienda como balcones, terrazas, tendederos u otros.
- b) Los posibles estrangulamientos que se produzcan en el interior de los recintos para alcanzar huecos de fachada, tendrán hasta el hueco, una profundidad igual o inferior a la anchura del estrangulamiento, excepto en cocinas donde esta relación podrá ser 1,20 veces la anchura del estrangulamiento. (Anexo III gráfico 13)
- c) Existirán sistemas de control de iluminación en los espacios destinados al descanso.
- d) La superficie de los huecos de iluminación, en la que se incluye la superficie ocupada por la carpintería, será fracción de la superficie de todo el recinto iluminado, teniendo en cuenta la situación de la ventana, ya sea al exterior o a patios interiores del edificio y la profundidad del recinto iluminado, según se establece en la tabla 12. La superficie mínima de iluminación de la ventana deberá estar comprendida entre los 0'50 m y los 2,20 m de altura.

En nuestro caso toda la vivienda dispone de huecos al exterior de la vivienda para su iluminación y ventilación

En el caso de que existan elementos salientes sobre una ventana, cuerpos volados del edificio u otros, la superficie de la ventana se calculará igualmente mediante la tabla 12, introduciendo como profundidad del recinto iluminado, la distancia desde el borde exterior del cuerpo volado hasta el paramento interior del recinto iluminado más alejado de la ventana.

##### Artículo 13. Ventilación.

Para la ventilación de las zonas o recintos con huecos al exterior, éstos serán practicables, al menos, en la tercera parte de la superficie del hueco de iluminación, definida en el artículo 12 de la presente disposición.

## **SISTEMA DE CIMENTACIÓN Y ESTRUCTURAL**

Dadas las características del terreno y las recomendaciones del estudio geotécnico, la **CIMENTACIÓN** del edificio se realizará mediante zapata continua de hormigón armado y losa estructural. La **ESTRUCTURA PORTANTE** del edificio se resuelve mediante pilares de ladrillo macizo con núcleo de hormigón armado así como con muro portante de hormigón armado. La **ESTRUCTURA HORIZONTAL** se resuelve mediante forjados de losa de hormigón armado. Los aspectos básicos que se han tenido en cuenta a la hora de adoptar el sistema estructural son principalmente la resistencia mecánica y estabilidad, la seguridad, la durabilidad, la economía, la facilidad constructiva, la modulación y las posibilidades de mercado.

## **SISTEMA ENVOLVENTE**

**CUBIERTA:** Se utilizará un sistema de cubierta plana invertida y transitable con un pavimento técnico acabado en piedra, la formación de pendiente se realizará mediante hormigón aligerado. Se utiliza este sistema por tener un buen comportamiento térmico, a la vez que se protege la integridad de la lámina asfáltica. Los parámetros técnicos condicionantes a la hora de la elección del sistema de cubierta han sido el cumplimiento de las condiciones de protección frente a la humedad, normativa acústica y limitación de la demanda energética, así como la obtención de un sistema que garantizase la recogida de aguas pluviales.

**FACHADAS:** El cerramiento estará constituido por los pilares de ladrillo macizo así como carpintería metálica de acero para resolver los paños entre pilares. Los parámetros técnicos condicionantes a la hora de la elección del sistema de fachada han sido el cumplimiento de la normativa acústica, limitación de la demanda energética y condiciones de protección frente a la humedad.

**SUELOS:** Los suelos en contacto con el terreno se resuelven con losa de hormigón armado separado del terreno con relleno de gravas y lámina impermeable.

**CARPINTERÍA EXTERIOR:** La carpintería exterior será de acero. El acristalamiento será doble. Los parámetros técnicos condicionantes a la hora de la elección estos elementos, además de la estética y la funcionalidad de los mismos, son el cumplimiento de la limitación de la demanda energética así como la obtención del aislamiento acústico necesario. Los elementos de protección y las dimensiones de los huecos cumplirán los requerimientos del CTE DB-SU.

## **SISTEMA DE COMPARTIMENTACIÓN**

**PARTICIONES:** Las particiones se realizarán mediante sistema de partición ligera acabado en madera de haya. Los parámetros técnicos condicionantes a la hora de la elección del sistema de particiones interiores han sido el cumplimiento de la normativa acústica.

**CARPINTERÍA INTERIOR:** La carpintería interior será en general de madera de haya de fabricación estándar, con puertas de paso lisas, guarniciones y sobremarcos de la misma madera, sobre premarco de pino. La elección de estos elementos se basará en el cumplimiento de los condicionantes de Seguridad en caso de incendio, ventilación y otros requerimientos estéticos y de funcionamiento del edificio.

## **SISTEMA DE ACABADOS**

Los **ACABADOS** se han escogido siguiendo criterios de confort y durabilidad. El pavimento se resolverá mediante pavimento técnico acabado en piedra. Los revestimientos verticales se resuelven con pintura plástica lisa sobre enlucido de yeso o mediante acabado en madera de haya excepto en los locales húmedos en los que se dispondrá un alicatado cerámico.



## **SISTEMA DE ACONDICIONAMIENTO E INSTALACIONES**

El edificio contará con sistemas de **VENTILACIÓN** que garanticen la renovación de aire.

El edificio dispondrá de un sistema de **ENERGÍA RENOVABLES, Aerotermia** para cubrir parte de la demanda de agua caliente sanitaria de la vivienda. Esta instalación se calculará y diseñará en función del consumo de ACS.

El edificio contará con suministro de energía eléctrica en **BAJA TENSIÓN**, proporcionado por la red de la compañía suministradora. Se prevé un grado de electrificación elevado.

Contará igualmente con una **INSTALACIÓN DE ALUMBRADO** normal y de emergencia que proporcione las condiciones adecuadas de iluminación y de seguridad en los distintos locales.

El edificio recibe suministro de agua potable de la red municipal de abastecimiento. La **INSTALACIÓN DE FONTANERÍA** se diseñará y dimensionará de manera que proporcione agua con la presión y el caudal adecuado a todos los locales húmedos del edificio. El dimensionado de la red se realizará en función de los parámetros de partida a proporcionar por la empresa distribuidora de agua potable del municipio.

La zona donde se ubica el edificio cuenta con red separativa de alcantarillado. Por ello la instalación interior de **EVACUACIÓN DE AGUAS** será separativa con conexiones independientes a la red municipal.

La vivienda contará con instalación de **TELECOMUNICACIONES** la cual dispondrá de un sistema de captación de señales de radio y televisión y acceso de red de telefonía y de banda ancha disponible en la zona.

La instalación de **PROTECCIÓN CONTRA INCENDIOS** contará con los elementos necesarios en cumplimiento de lo estipulado por el CTE DB-SI 4. Esta instalación cumplirá las condiciones del Reglamento de Instalaciones de Protección contra Incendios.

### **1.3. PRESTACIONES DEL EDIFICIO**

#### **1.4.1. PRESTACIONES DEL EDIFICIO**

Las prestaciones del edificio son las indicadas en el Capítulo 3 de la Parte 1 del Código Técnico de la Edificación (*Real decreto 314/2006, de 17 de marzo*) para las exigencias básicas de Seguridad y Habitabilidad.

#### **1.4.2. LIMITACIONES DE USO DEL EDIFICIO**

El edificio solo podrá destinarse a los usos previstos en el proyecto. La dedicación de algunas de sus dependencias a un uso distinto del proyectado requerirá de un proyecto de reforma y cambio de uso que será objeto de licencia nueva. Este cambio de uso será posible siempre y cuando lo permita la normativa vigente y el nuevo destino no altere las condiciones del resto del edificio ni sobrecargue las prestaciones iniciales del mismo en cuanto a estructura, instalaciones, etc.

Las dependencias únicamente podrán usarse según lo grafiado en los planos de usos y superficies.

Las instalaciones se diseñan para los usos previstos en proyecto.

## **2. MEMORIA CONSTRUCTIVA**

## **2.1. SUSTENTACIÓN DEL EDIFICIO**

Se realizará el Estudio, basado en una campaña de campo consistente en un sondeo geotécnico a rotación, dos Penetraciones Dinámica Superpesada de tipo D.S.P.H con una profundidad de 2,00 y 2,40 m. y una campaña de ensayos de laboratorio.

## **2.2. SISTEMA ESTRUCTURAL**

### **2.2.1. CIMENTACIÓN**

Dadas las características del terreno se proyecta una cimentación mediante losa maciza de cimentación de 50 cm de espesor sobre una base de grava y esta a su vez apoyada sobre hormigón de limpieza.

Los parámetros determinantes han sido, en relación a la capacidad portante, el equilibrio de la cimentación y la resistencia local y global del terreno, y en relación a las condiciones de servicio, el control de las deformaciones, las vibraciones y el deterioro de otras unidades constructivas; determinados por los documentos básicos DB-SE de Bases de Cálculo y DB-SE-C de Cimientos, y la norma EHE de Hormigón Estructural.

### **2.2.2. ESTRUCTURA**

#### **ESTRUCTURA PORTANTE**

La estructura portante del edificio se resuelve mediante pilares de ladrillo macizo con núcleo de hormigón armado. Así mismo, se utilizan muros de hormigón armado. Cuando el muro se construye contra medianera se empleará en la cara que limita con la medianera un encofrado perdido.

#### **ESTRUCTURA HORIZONTAL**

La estructura horizontal y de cubierta se resuelve mediante losas macizas de hormigón armado.

El arriostramiento se asigna al sistema de nudos rígidos de los pilares de ladrillo macizo, a los muros de hormigón armado y al monolitismo de los forjados.

Los parámetros básicos que se han tenido en cuenta son, en relación a su capacidad portante, la resistencia estructural de todos los elementos, secciones, puntos y uniones, y la estabilidad global del edificio y de todas sus partes; y en relación a las condiciones de servicio, el control de las deformaciones, las vibraciones y los daños o el deterioro que pueden afectar desfavorablemente a la apariencia, a la durabilidad o a la funcionalidad de la obra; determinados por los documentos básicos DB-SE de Bases de Cálculo, DB-SI-6 Resistencia al fuego de la estructura, la norma EHE de Hormigón Estructural y la norma EFHE de forjados unidireccionales de hormigón estructural realizados con elementos prefabricados.

### 2.3. SISTEMA ENVOLVENTE

#### CUBIERTA

La cubierta será del tipo plana invertida no transitable, compuesta de abajo hacia arriba por una capa de hormigón aligerado para formación de pendiente, mortero de regularización, lámina impermeabilizante, mortero de protección, placas de poliestireno extruído tipo ROOFMATE de 5 cm de espesor, lámina geotextil y hormigón drenante para conseguir una cubierta plana sin pendiente. La recogida de aguas se produce en el perímetro de la cubierta.

Para la estimación del peso propio de los distintos elementos que constituyen las cubiertas se ha seguido lo establecido en DB-SE-AE.

Los parámetros básicos que se han tenido en cuenta a la hora de la elección del sistema de cubierta han sido la zona climática, el grado de impermeabilidad y recogida de aguas pluviales, las condiciones de propagación exterior y de resistencia al fuego y las condiciones de aislamiento acústico determinados por los documentos básicos DB-HS-1 de Protección frente a la humedad, DB-HS-5 de Evacuación de aguas, DB-HE-1 de Limitación de la demanda energética y DB-SI-2 de Propagación exterior y DB HR - Protección frente al ruido.

#### SUELOS

Los suelos en contacto con el terreno se resuelven con la losa de hormigón armado, sobre capa de gravas y lámina impermeabilizante, sobre esta losa se debe disponer, en un perímetro de 1,5 m, un aislante térmico de poliestireno extruído de 4 cm. Esta solución se ha utilizado en zonas habitables y no habitables.

Los parámetros básicos que se han tenido en cuenta a la hora de la elección de la solera han sido la zona climática, la transmitancia térmica, el grado de impermeabilidad y drenaje del agua del terreno, determinados por los documentos básicos DB-HS-1 de Protección frente a la humedad y DB-HE-1 de Limitación de la demanda energética y DB HR - Protección frente al ruido.

#### CARPINTERÍA EXTERIOR

La carpintería exterior será de acero. Existen tanto abatibles como fijos. El acristalamiento será doble de espesor 4-6-4.

Los parámetros básicos que se han tenido en cuenta a la hora de la elección de la carpintería exterior han sido la zona climática, la transmitancia térmica, el grado de permeabilidad, las condiciones de accesibilidad por fachada, las condiciones de seguridad de utilización en lo referente a los huecos y elementos de protección y las condiciones de aislamiento acústico determinados por los documentos básicos DB-HE-1 de Limitación de la demanda energética, DB-SI-5 Intervención de bomberos, DB-SUA-1 Seguridad frente al riesgo de caídas y DB-SU-2 Seguridad frente al riesgo de impacto y atrapamiento y DB HR - Protección frente al ruido.

#### MEDIANERAS

Las medianeras se resuelven colocando una capa de XPS sobre la que se colocará a su vez los tabloncillos de encofrado perdido del muro de hormigón con el que se resuelve el contacto con la medianera.

Los parámetros básicos que se han tenido en cuenta a la hora de la elección del cerramiento de las medianeras han sido la zona climática, la transmitancia térmica, las condiciones de propagación exterior y de resistencia al fuego y las condiciones de aislamiento acústico determinados por los documentos básicos DB-HE-1 de Limitación de la demanda energética, DB-SI-2 de Propagación exterior y DB HR - Protección frente al ruido.

## 2.4. SISTEMA DE COMPARTIMENTACIÓN

### PARTICIONES

Las particiones se realizarán mediante sistema de estructura metálica ligera con acabado de láminas de madera de haya así como placas de yeso. Los parámetros técnicos condicionantes a la hora de la elección del sistema de particiones interiores han sido el cumplimiento de la normativa acústica.

### CARPINTERÍA INTERIOR

La carpintería interior será en general de madera de haya de fabricación estándar, con puertas de paso lisas, guarniciones y sobremarcos de la misma madera, sobre premarco de pino. La elección de estos elementos se basará en el cumplimiento de los condicionantes de Seguridad en caso de incendio, ventilación y otros requerimientos estéticos y de funcionamiento del edificio.

## 2.5. SISTEMA DE ACABADOS

### PAVIMENTOS

Se empleará un pavimento técnico acabado en piedra tanto en espacios habitables como en los no habitables.

### PAREDES Y TECHOS

Los revestimientos de paredes y techos se resuelven con pintura plástica lisa sobre placa de yeso así como en madera de haya, excepto en las paredes de los locales húmedos donde se dispondrá un alicatado cerámico. El revestimiento exterior del edificio será de mortero monocapa en color blanco.

Los parámetros básicos que se han tenido en cuenta a la hora de la elección de los acabados han sido los criterios de confort y durabilidad.

## 2.6. SISTEMA DE ACONDICIONAMIENTO E INSTALACIONES

### 2.6.1. ELECTRICIDAD (BAJA TENSIÓN)

#### DESCRIPCIÓN GENERAL

Esta instalación pretende lograr una distribución segura y versátil de la corriente eléctrica y una discriminación máxima del posible fallo eléctrico, mediante los correspondientes circuitos y mecanismos de protección.

Se ha tenido en cuenta la siguiente normativa:

- ✓ Reglamento Electrotécnico de Baja Tensión (*Real Decreto 842/2002, de 2 de agosto de 2002*), así como a sus Instrucciones Técnicas Complementarias (ITC) BT 01 a BT 51.
- ✓ Normas particulares de ENDESA en Andalucía (*Resolución de 5 de mayo de 2005*)

Se ha previsto un grado de electrificación elevado para la vivienda con una potencia total a instalar de 9200 W a 230 V.

### **2.6.2. INSTALACIÓN DE FONTANERÍA**

#### **OBJETO DE LA PRESENTE MEMORIA**

La presente memoria define y detalla las prescripciones y elementos que contiene la instalación de fontanería de una vivienda unifamiliar para que ésta se adapte dando solución de la manera más conveniente a los problemas técnicos, económicos y de confort, cumpliendo los requisitos que demanda el Código Técnico de la Edificación en su DB-HS4.

### **2.6.3. INSTALACIÓN DE SANEAMIENTO**

#### **DESCRIPCIÓN GENERAL**

##### **Objeto:**

El objeto de esta memoria es la descripción de las instalaciones necesarias para la correcta evacuación de aguas pluviales y fecales de una vivienda unifamiliar, cumpliendo los requisitos que demanda el CTE en su DB-HS5.

### **2.6.4. EVACUACIÓN DE RESIDUOS**

En cumplimiento de la sección HS-2 del Documento Básico se ha dispuesto un espacio de almacenamiento inmediato en la vivienda, para almacenar cada una de las cinco fracciones de residuos ordinarios que se generan en ella.

El dimensionado de la capacidad de almacenamiento para cada una de las fracciones se ha hecho siguiendo los criterios del Documento Básico de Salubridad, sección HS-2 y aparece justificado en el apartado 3 de la presente memoria de Cumplimiento de CTE.

### **2.6.5. INSTALACIÓN DE VENTILACIÓN**

El objeto de la presente memoria es el diseño y dimensionado de la instalación de ventilación del edificio objeto del presente proyecto, para garantizar el cumplimiento de los requisitos del CTE en su sección HS-3.

### **2.6.6. INSTALACIÓN DE TELECOMUNICACIONES**

Se ha previsto el acceso a los siguientes servicios de telecomunicación:

- ✓ Radiodifusión sonora y televisión (RTV terrestre)
- ✓ Telefonía básica (TB)
- ✓ Telecomunicaciones por cable (TLCA)

La instalación se realizará mediante red interior formada por cables con conductores de trenzados de cobre electrolítico puro de calibre no inferior a 0,5 mm de diámetro aislados con capa continua de polietileno y registros de toma donde se instalarán las Bases de Acceso Terminal (BAT) de cada servicio según se indica en planos.

### **2.6.7. INSTALACIÓN SOLAR TÉRMICA PARA ACS**

Se optará por una instalación mediante energía renovables. Bomba de calor de Aerotermia.

## **2.7. SISTEMA DE EQUIPAMIENTO**

En baño, aseo y lavadero se dispondrán sanitarios de porcelana vitrificada y bañera de chapa de acero esmaltada. Los sanitarios serán de color blanco. La grifería será cromada de tipo monomando.

### **3. CUMPLIMIENTO DEL CTE**



### 3.1. DB SI - SEGURIDAD EN CASO DE INCENDIO

El objetivo del requisito básico “Seguridad en caso de Incendio” consiste en reducir a límites aceptables el riesgo de que los usuarios de un edificio sufran daños derivados de un incendio de origen accidental, como consecuencia de las características del proyecto y construcción del edificio, así como de su mantenimiento y uso previsto (Artículo 11 de la Parte I de CTE).

El cumplimiento del Documento Básico de “Seguridad en caso de Incendio” en edificios de viviendas de nueva construcción, se acredita mediante el cumplimiento de las 6 exigencias básicas SI y de la Guía de aplicación del CTE DAV-SI (Documento de Aplicación a edificios de uso residencial Vivienda).

Por ello, los elementos de protección, las diversas soluciones constructivas que se adopten y las instalaciones previstas, no podrán modificarse, ya que quedarían afectadas las exigencias básicas de seguridad en caso de incendio.

La puesta en funcionamiento de las instalaciones previstas requiere la presentación, ante el órgano competente de la Comunidad Autónoma, del certificado de la empresa instaladora firmado por un técnico titulado competente de su plantilla (Art. 18 del RIPCI).

#### **Tipo de proyecto y ámbito de aplicación del Documento Básico SI**

Tipo de proyecto: BASICO

Tipo de obras previstas: DE NUEVA CONSTRUCCIÓN

Uso: RESIDENCIAL VIVIENDA COLECTIVA

#### **Características generales de la vivienda**

Superficie útil de las edificaciones: 1892,8 m<sup>2</sup>

Número total de plantas clúster: 6 plantas

#### **SI 1. Propagación interior**

**EXIGENCIA BÁSICA SI 1:** Se limitará el riesgo de propagación del incendio por el interior del edificio.

##### **1. Compartimentación en sectores de incendio**

Toda la edificación consistente en un proyecto de vivienda colectiva que agrupa viviendas y constituye un único sector de incendio ya que la superficie total construida es inferior a los 2.500 m<sup>2</sup>, por tanto, no existen elementos constructivos de compartimentación de sectores de incendio.

##### **2. Locales y zonas de riesgo especial**

En este edificio se considera local de riesgo especial la lavandería, cocina común así como almacenes, cuartos de instalaciones, sala de máquinas del ascensor o el local de grupo electrógeno.

Las características y condiciones son las siguientes:

Condiciones de los locales de riesgo bajo:

Resistencia al fuego de la estructura portante: R-90 > R-90

Resistencia al fuego de las paredes que separan la zona del resto del edificio: EI-90 > EI-90

Resistencia al fuego de los techos que separan la zona del resto del edificio: EI-90 > REI-90

Puerta de comunicación con el resto del edificio: EI2 45-C5

Recorrido de evacuación máximo hasta la salida del local: < 25,00 m.

Condiciones de los locales de riesgo medio:

Resistencia al fuego de la estructura portante: R-120 > R-120

Resistencia al fuego de las paredes que separan la zona del resto del edificio: EI-120 > EI-120

Resistencia al fuego de los techos que separan la zona del resto del edificio: EI-120 > REI-120

Puerta de comunicación con el resto del edificio: 2x EI2 30-C5

Recorrido de evacuación máximo hasta la salida del local: < 25,00 m.

Condiciones de los locales de riesgo alto:

Resistencia al fuego de la estructura portante: R-180 > R-180

Resistencia al fuego de las paredes que separan la zona del resto del edificio: EI-180 > EI-180

Resistencia al fuego de los techos que separan la zona del resto del edificio: EI-180 > REI-180

Puerta de comunicación con el resto del edificio: 2x EI2 45-C5

Recorrido de evacuación máximo hasta la salida del local: < 25,00 m.

### **3. Espacios ocultos. Paso de instalaciones a través de elementos de compartimentación**

No existen elementos de compartimentación de incendios en el edificio, por lo que no es preciso adoptar medidas que garanticen la compartimentación del edificio en espacios ocultos y en los pasos de instalaciones.

### **4. Reacción al fuego de los elementos constructivos, decorativos y de mobiliario**

En el interior de la vivienda no se regula la reacción al fuego de los elementos constructivos.

Los materiales de construcción y revestimientos interiores de la vivienda serán en su mayoría piezas de arcilla cocida, pétreas, cerámicas, vidrios, morteros, hormigones y yesos, materiales de clase A1 y A1FL conforme al R.D. 312/2005 sin necesidad de ensayo.

La justificación de que la reacción al fuego de los elementos constructivos empleados cumple las condiciones exigidas, se realizará mediante el marcado CE. Para los productos sin marcado CE la justificación se realizará mediante Certificado de ensayo y clasificación conforme a la norma UNE EN 13501-1:2002, suscrito por un laboratorio acreditado por ENAC, y con una antigüedad no superior a 5 años en el momento de su recepción en obra por la Dirección Facultativa.

## **SI 2. Propagación exterior**

**EXIGENCIA BÁSICA SI 2:** Se limitará el riesgo de propagación del incendio por el exterior, tanto por los edificios considerado como a otros edificios.

### **1. Medianerías y Fachadas**

Los muros de medianera serán de hormigón armado previa colocación de una capa de aislante térmico y acústico de 20 cm de XPS. El muro se ejecutará con encofrado en sus dos caras de tal forma que el encofrado interior será perdido y se retirará el exterior. Ambos encofrados quedarán debidamente arriostrados entre sí mediante separadores con el fin de que la presión ejercida por el hormigón durante su vertido no afecte a la estabilidad de los mismos.

La fachada del edificio se compone de pilares de ladrillo de uno y dos pies con un núcleo de hormigón armado que se vertirá en diferentes tongadas de tal forma que el ladrillo no se vea sometido a grandes presiones. Entre los pilares de ladrillo se colocará carpintería exterior oscilobatiente de dos hojas o bien carpintería interior fija.

Los elementos verticales separadores de otro edificio son de al menos EI 120.

Con el fin de limitar el riesgo de propagación exterior horizontal del incendio a través de la fachada entre, entre una zona de riesgo especial alto y otras zonas o hacia una escalera protegida o pasillo protegido desde otras zonas, los puntos de sus fachadas que no sean al menos EI 60 deben estar separados la distancia  $d$  en proyección horizontal que se indica a continuación, como mínimo, en función del ángulo  $\alpha$  formado por los planos exteriores de dichas fachadas. Para valores intermedios del ángulo  $\alpha$ , la distancia  $d$  puede obtenerse por interpolación lineal.

En el proyecto se evita el riesgo de propagación horizontal del incendio desde la vivienda, ya que cumplen con distancia mínima indicada en la figura 1.6 para fachadas a 180°.

## 2. Cubiertas

La cubierta será del tipo plana invertida no transitable, compuesta de abajo hacia arriba por una capa de hormigón aligerado para formación de pendiente, mortero de regularización, lámina impermeabilizante, mortero de protección, placas de poliestireno extruído tipo ROOFMATE de 5 cm de espesor, lámina geotextil y hormigón drenante para conseguir una cubierta plana sin pendiente. La recogida de aguas se produce en el perímetro de la cubierta.

Resistencia al fuego REI-120, superior al REI-60 exigido.

No existe en el edificio encuentros entre la cubierta y una fachada que pertenecen a sectores de incendio o a edificios diferentes, por lo que se prescribe ninguna condición.

## SI 3. Evacuación de ocupantes

**EXIGENCIA BÁSICA SI 3:** El edificio dispondrá de los medios de evacuación adecuados para que los ocupantes puedan abandonarlo o alcanzar un lugar seguro dentro del mismo en condiciones de seguridad.

### 1. Compatibilidad de los elementos de evacuación

Los edificios proyectados son de uso exclusivo residencial de vivienda colectiva.

### 2. Cálculo de la ocupación

El cálculo de la ocupación a efectos de las exigencias relativas a la evacuación es el siguiente:

Para uso Residencial Vivienda: Densidad de ocupación 20 m<sup>2</sup> útiles/persona.

Publica concurrencia. Vestíbulos generales, zonas de uso público en plantas de sótano, baja y entreplanta: Densidad de ocupación 2 m<sup>2</sup> útiles/persona.

Vivienda colectiva:	1462,9 m <sup>2</sup> : 74 personas
Pública concurrencia:	411 m <sup>2</sup> : 205 personas

---

**TOTAL OCUPACIÓN      279 personas**

Vestíbulos generales, zonas de uso público en plantas de sótano, baja y entreplanta.

No se prevén usos atípicos que supongan una ocupación mayor que la del uso normal.

### 3. Número de Salidas y longitud de los recorridos de evacuación

**Longitud** máxima de recorrido de evacuación: menor de 35 m. No obstante, 75 m en espacios al aire libre en los que el riesgo de declaración de un incendio sea irrelevante, por ejemplo, una cubierta de edificio, una terraza, etc. Esto se debe a que el edificio cuenta con más de una salida de planta o salida de recinto respectivamente.

**Altura** máxima de evacuación descendente: menor de 28 m.

### 4. Dimensionado de los medios de evacuación

#### Puertas y pasos:

La anchura de toda hoja de puerta en recorrido de evacuación no es menor de 0,6 ni supera 1,23 m.

#### Pasillos y rampas:

Los pasillos que forman parte del recorrido de evacuación cuentan con una anchura superior a 1,39 m en todos los casos tal y como exige la tabla 4.1.

**Escaleras protegidas:**

Tal y como establece el DB-SUA en la tabla 4.1 el ancho mínimo de la escalera protegida será de 1m.

**5. Protección de las escaleras**

Puesto que la altura de evacuación de la escalera es de 19 metros y como fija la tabla 5.1 del DB-SI la escalera será protegida.

**6. Puertas situadas en recorridos de evacuación**

Para la entrada o salida del edificio no existen puertas por lo que en ningún caso supondrán un obstáculo en el recorrido de evacuación.

**7. Señalización de los medios de evacuación**

Se utilizarán las señales de evacuación definidas en la norma UNE 23034:1988, conforme a los siguientes criterios:

Las salidas de recinto, planta o edificio tendrán una señal con el rótulo "SALIDA".

Se dispondrán señales indicativas de dirección de los recorridos, visibles desde todo origen de evacuación desde el que no se perciban directamente las salidas o sus señales indicativas y, en particular, frente a toda salida de un recinto con ocupación mayor que 100 personas.

En los puntos de los recorridos de evacuación en los que existan alternativas que puedan inducir a error, también se dispondrán las señales antes citadas, de forma que quede claramente indicada la alternativa correcta. Tal es el caso de determinados cruces o bifurcaciones de pasillos, así como de aquellas escaleras que, en la planta de salida del edificio, continúen su trazado hacia plantas más bajas, etc.

En dichos recorridos, junto a las puertas que no sean salida y que puedan inducir a error en la evacuación debe disponerse la señal con el rótulo "Sin salida" en lugar fácilmente visible pero en ningún caso sobre las hojas de las puertas.

Las señales se dispondrán de forma coherente con la asignación de ocupantes que se pretenda hacer a cada salida, conforme a lo establecido en el capítulo 4 del DBSI del CTE.

Las señales son visibles incluso en caso de fallo en el suministro al alumbrado normal. Cuando sean fotoluminiscentes deben cumplir lo establecido en las normas UNE 23035-1:2003, UNE 23035-2:2003 y UNE 23035-4:2003 y su mantenimiento se realizará conforme a lo establecido en la norma UNE 23035-3:2003.

**8. Control del humo del incendio**

No se exige la instalación de un sistema de control de humos de incendio.

#### SI 4. Detección, control y extinción del incendio

**EXIGENCIA BÁSICA SI 4:** El edificio dispondrá de los equipos e instalaciones adecuados para hacer posible la detección, el control y la extinción del incendio, así como la transmisión de la alarma a los ocupantes.

##### 1. Dotación de instalaciones de protección contra incendios

Se prevé la colocación de un extintor portátil de eficacia 21<sup>a</sup>-113B cada 15 m de recorrido en cada planta, como máximo, desde todo origen de evacuación. Así como en las zonas de riesgo especial bajo como son la lavandería, la cocina común así como almacenes, cuartos de instalaciones, sala de máquinas del ascensor o el local de grupo electrógeno.

Las zonas de pública concurrencia del edificio en ningún caso exceden los 500 m<sup>2</sup> por lo que no es exigible ningún otro medio de detección control y extinción del incendio.

El diseño, la ejecución, la puesta en funcionamiento y el mantenimiento de dichas instalaciones, así como sus materiales, componentes y equipos, cumplen lo establecido en el “Reglamento de Instalaciones de Protección contra Incendios”, en sus disposiciones complementarias y en cualquier otra reglamentación específica que le son de aplicación.

La puesta en funcionamiento de las instalaciones requerirá la presentación, ante el órgano competente de la Comunidad Autónoma, del certificado de la empresa instaladora al que se refiere el artículo 18 del citado reglamento.

USO PREVISTO: ..... EN GENERAL.

INSTALACIÓN: ..... **EXTINTORES PORTÁTILES.**

CONDICIONES: ..... Uno de eficacia 21A -113B en lavandería, la cocina común así como almacenes, cuartos de instalaciones, sala de máquinas del ascensor o el local de grupo electrógeno.

##### 2. Señalización de las instalaciones manuales de protección contra incendios

Los medios de protección contra incendios de utilización manual (extintores) estarán señalizados mediante placas fotoluminiscentes diseñadas según la norma UNE 23033-1 cuyo tamaño son:

- a) 210 x 210 mm cuando la distancia de observación de la señal no exceda de 10 m; Se dispondrá de alumbrado de emergencia en el garaje que entre en funcionamiento en caso de fallo en el suministro del alumbrado normal, cuyas características y posición se describen en el Apartado SU 4 de *Seguridad de utilización* en la Memoria de Cumplimiento del CTE.

## SI 5. Intervención de bomberos

**EXIGENCIA BÁSICA SI 5:** Se facilitará la intervención de los equipos de rescate y de extinción de incendios.

### 1. Condiciones de aproximación y de entorno. Condiciones del espacio de maniobra

El emplazamiento del edificio garantiza las condiciones de aproximación y de entorno para facilitar la intervención de los bomberos.

#### Condiciones de los viales de aproximación a los espacios de maniobra del edificio:

El edificio tiene una altura de evacuación 19 m por lo que la anchura mínima libre en los dos viales de aproximación al mismo cuentan con 7 metros de ancho, superior a los 5 exigidos.

#### Condiciones de espacio de maniobra junto al edificio para una altura de evacuación descendente > 9m.

El espacio de maniobra debe mantenerse libre de mobiliario urbano, arbolado, jardines, mojoneros u otros obstáculos. De igual forma, donde se prevea el acceso a una fachada con escaleras o plataformas hidráulicas, se evitarán elementos tales como cables eléctricos aéreos o ramas de árboles que puedan interferir con las escaleras, etc.

### 2. Accesibilidad por fachada

Las fachadas disponen de huecos que permiten el acceso desde el exterior al personal del servicio de extinción de incendios. Dichos huecos deben cumplir las condiciones siguientes:

En ninguno de los huecos de fachada existe alfeizar.

La distancia máxima entre los ejes verticales de dos huecos consecutivos no excede en ningún caso los 25 m, medida sobre la fachada.

No se deben instalar en fachada elementos que impidan o dificulten la accesibilidad al interior del edificio a través de dichos huecos, a excepción de los elementos de seguridad situados en los huecos de las plantas cuya altura de evacuación no exceda de 9 m.

## SI 6. Resistencia al fuego de la estructura

**EXIGENCIA BÁSICA SI 6:** La estructura portante mantendrá su resistencia al fuego durante el tiempo necesario para que puedan cumplirse las anteriores exigencias básicas.

### 1. Generalidades

La justificación de que el comportamiento de los elementos estructurales cumple los valores de resistencia al fuego establecidos en el DB-SI, se realizará obteniendo su resistencia por los métodos simplificados de los Anejos B, C, D, E y F del DB-SI.

### 2. Resistencia al fuego de la estructura

Según 4.2.1, las acciones debidas a la agresión térmica en caso de incendio están definidas en DB-SI, en especial la sección 6, en lo que se refiere a la resistencia de los elementos estructurales.

Dado que no existen superficies de forjado estructural que se correspondan con la situación descrita en relación a la circulación de los vehículos de extinción, no resultan de aplicación estas acciones.

Para la determinación de la resistencia al fuego de la estructura, se aplica la tabla 3.1 del CTE DB-SI 6, resultando necesario asegurar un R120 en planta sótano por ser de pública concurrencia, y un R90 en las plantas superiores, al tratarse de un edificio residencial con una altura libre de evacuación de 19 metros.

En el Anejo C del mismo documento CTE DB-SI se puede determinar la resistencia al fuego de las estructuras de hormigón armado.

En concreto, para las losas macizas es de aplicación la tabla C.4, que establece para alcanzar un R120, un canto mínimo de 12cm (se cumple en todos los forjados de la estructura, ya que tenemos losas de 30 y 40 cm de espesor), y una distancia mínima equivalente al eje am de 20mm (comportamiento bidireccional, con relación entre lados menos que 1.5). Dado que el recubrimiento bruto (a eje) de las barras es al menos de 41mm ( $35\text{mm} + \varnothing/2$ , siendo  $\varnothing_{\text{min}} = 12\text{mm}$ ), se cumple el requisito, incluso considerando la situación más desfavorable posible de  $\mu_{fi} = 0.6$ , y  $\Delta_{asi} = -5\text{mm}$  (de acuerdo a la tabla C.1), ya que  $41\text{mm} - 5\text{mm} = 36\text{mm} > 20\text{mm}$ .

Se justifica así que las losas macizas de esta estructura cumplen con el requisito R120, resultando incluso superior sus prestaciones con respecto a las exigencias.

En cuanto a los muros, rige la tabla C.2, que prescribe, en el peor de los casos, un espesor mínimo de 160mm y una distancia mínima equivalente al eje am de 25mm. Los muros de este proyecto son de de 400mm y 600mm de espesor, por lo que cumplen el primer requisito. Y, de forma equivalente a las losas, el recubrimiento establecido por durabilidad de 35mm, permite cumplir el requisito de 25mm, incluso considerando la merma de 5mm (tabla C.1), ya que  $41\text{mm} - 5\text{mm} = 36\text{mm} > 25\text{mm}$ .

Se justifica así que los muros de esta estructura cumplen con el requisito R120. Siendo este el más restrictivo.

En cuanto a la estructura de soportes, ésta debe cumplir con R120 en la planta de sótano y R90 en las plantas superiores. Teniendo en cuenta la más restrictiva de ambas, comprobamos los pilares mixtos teniendo en cuenta, en primer lugar, el núcleo de hormigón armado. Este es de 270mm de espesor. La tabla C.2 prescribe, en el peor de los casos, un mínimo de 260mm y una distancia mínima equivalente al eje am de 40 mm. Como vemos, los pilares cumplen con el primer requisito. No obstante, el recubrimiento establecido por durabilidad de 35mm, no es suficiente para cumplir con el requisito mínimo de mm, (tabla C.1), ya que  $41\text{mm} - 5\text{mm} = 36\text{mm} > 40\text{mm}$ .

Puesto que no cumple, tendremos en cuenta de cara a la resistencia al fuego el encofrado perdido de ladrillo macizo que recubre el núcleo de hormigón armado en todos los pilares. Por tanto, en base a la tabla F.1 y dado el espesor de 480mm de los pilares de ladrillo macizo sin revestir, soportarían un REI 240.

3.2 DB HE – AHORRO DE ENERGÍA

Se justifica mediante la utilización de software Cerma. Se adjuntan a continuación los resultados.

CERTIFICADO DE EFICIENCIA ENERGÉTICA DE EDIFICIOS

IDENTIFICACIÓN DEL EDIFICIO O DE LA PARTE QUE SE CERTIFICA:			
Nombre del edificio	Edificio de vivienda colectiva en Xixona		
Dirección	Calle de la Vila 2		
Municipio	Jijona/Xixona	Código postal	03100
Provincia	Alicante/Alacant	Comunidad Autónoma	Comunidad Valenciana
Zona climática	C3	Año construcción	2022
Normativa vigente (construcción/rehabilitación)	CTE		
Referencia/s catastral/es	7387302YH1678N		

Tipo de edificio o parte del edificio que se certifica:	
<input type="checkbox"/> Edificio de nueva construcción	<input type="checkbox"/> Edificio Existente
<input type="checkbox"/> Vivienda <ul style="list-style-type: none"> <li><input type="checkbox"/> Unifamiliar</li> <li><input type="checkbox"/> Bloque</li> <li><input type="checkbox"/> Bloque completo</li> <li><input type="checkbox"/> Vivienda individual</li> </ul>	
<input type="checkbox"/> Tercario <ul style="list-style-type: none"> <li><input type="checkbox"/> Edificio completo</li> <li><input type="checkbox"/> Local</li> </ul>	

DATOS TÉCNICOS DEL CERTIFICADOR:			
Nombre y apellidos	Alejandro Moreno Ruiz	NIF/NIE	35606863
Razón social	-	NIF	-
Domicilio	C/ Convento Sta. Clara		
Municipio	Valencia	Código Postal	46015
Provincia	Valencia/Valencia	Comunidad Autónoma	Comunidad Valenciana
E-mail:	alemorenoruiz@gmail.com	Teléfono	722768376
Titulación habilitante según normativa vigente	Arquitecto		
Procedimiento reconocido de calificación energética utilizado y versión:	CERMA V_5.11		

CALIFICACIÓN ENERGÉTICA OBTENIDA:

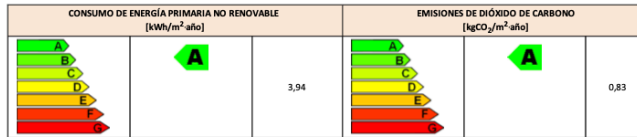

El técnico certificador abajo firmante certifica que ha realizado la calificación energética del edificio o de la parte que se certifica de acuerdo con el procedimiento establecido por la normativa vigente y que son ciertos los datos que figuran en el presente documento, y sus anexos:  
Fecha 02/06/2022

Firma del técnico certificador:

- Anexo I. Descripción de las características energéticas del edificio.
  - Anexo II. Calificación energética del edificio.
  - Anexo III. Recomendaciones para la mejora de la eficiencia energética.
  - Anexo IV. Pruebas, comprobaciones e inspecciones realizadas por el técnico certificador.
- Registro del Órgano Territorial Competente:



**ANEXO I  
DESCRIPCIÓN DE LAS CARACTERÍSTICAS ENERGÉTICAS DEL EDIFICIO**

En este apartado se describen las características energéticas del edificio, envolvente térmica, instalaciones, condiciones de funcionamiento y ocupación y demás datos utilizados para obtener la calificación energética del edificio.

**1. SUPERFICIE, IMAGEN Y SITUACIÓN**

Superficie habitable [m <sup>2</sup> ]	2200
Imagen del edificio	Plano de situación

**2. ENVOLVENTE TÉRMICA**

**Cerramientos opacos**

Nombre	Tipo	Superficie [m <sup>2</sup> ]	Transmitancia [W/m <sup>2</sup> ·K]	Modo de obtención
No definido	Cubierta Hz Exterior	400	0,33	Definido por el usuario
No definido	Muro Exterior	140	0,54	Definido por el usuario
No definido	Muro Exterior	279,2	0,53	Definido por el usuario
No definido	Muro adiabático	300	0,69	Definido por el usuario
No definido	Suelo al terreno	400	0,38	Definido por el usuario

**Huecos y lucernarios**

Nombre	Tipo	Superficie [m <sup>2</sup> ]	Transmitancia [W/m <sup>2</sup> ·K]	Factor solar	Modo de obtención. Transmitancia	Modo de obtención. Factor solar	Permeabilidad (m <sup>3</sup> /h·m <sup>2</sup> )
Grupo 1	VentanasDob bajo emisivo <0.03	660	1,86	0,64	Función de su composición	Función de su composición	27
Grupo 2	Puertas	3,6	2,20	0,06	Función de su composición	Definido por usuario	139

**3. INSTALACIONES TÉRMICAS**

**Generadores de calefacción**

Nombre	Tipo	Potencia nominal [kW]	Rendimiento Estacional(%)	Energía	Modo de obtención
Sistema sustitución	Rend. constante	-	95	GasNatural	Por defecto
<b>TOTALES</b>					

**Generadores de refrigeración**

Nombre	Tipo	Potencia nominal [kW]	Rendimiento Estacional(%)	Energía	Modo de obtención
Refrigeracion	(14x) Equipo Conductos	238	315,4	Electricidad	Definido por usuario
Sistema sustitución	Rend. constante	-	360	Electricidad	Por defecto
<b>TOTALES</b>		238			

**Instalaciones de Agua Caliente Sanitaria**

Demanda diaria de ACS a 60°C (litros/día)	1058
---	------

Nombre	Tipo	Potencia nominal [kW]	Rendimiento Estacional(%)	Tipo de energía	Modo de obtención
ACS	(14x) Termo electrico	14	100	Electricidad	Definido por usuario

**4. INSTALACIONES DE ILUMINACIÓN**

(no aplicable)

**5. CONDICIONES DE FUNCIONAMIENTO**

(no aplicable)

**6. ENERGÍAS RENOVABLES**

**Térmica**

Nombre	Consumo de Energía Final, cubierto en función del servicio asociado [%]			Demanda de ACS cubierta [%]
	Calefacción	Refrigeración	ACS	
Sistema solar térmico	0,00	0,00	0,00	0,00
Caldera de biomasa	0,00	0,00	0,00	0,00
Medio ambiente BdC	0,00	0,00	0,00	0,00
<b>TOTAL</b>	<b>0,00</b>	<b>0,00</b>	<b>0,00</b>	<b>0,00</b>



**Eléctrica**

Nombre	Energía eléctrica generada y autoconsumida [kWh/año]
Fotovoltaica insitu	63723,00
<b>TOTAL</b>	<b>63723,00</b>

ANEXO II  
CALIFICACIÓN ENERGÉTICA DEL EDIFICIO

Zona climática	C3	Uso	Residencial
----------------	----	-----	-------------

1. CALIFICACIÓN ENERGÉTICA DEL EDIFICIO EN EMISIONES



INDICADOR GLOBAL	INDICADORES PARCIALES				
	CALEFACCIÓN		ACS		
 Emisiones globales [kgCO <sub>2</sub> /m <sup>2</sup> año] <sup>1</sup>	 0,83	Emisiones calefacción [kgCO <sub>2</sub> /m <sup>2</sup> año]	A	Emisiones ACS [kgCO <sub>2</sub> /m <sup>2</sup> año]	A
		0,83		0,00	
		Emisiones refrigeración [kgCO <sub>2</sub> /m <sup>2</sup> año]	A	ILUMINACIÓN	
		0,00			

La calificación global del edificio se expresa en términos de dióxido de carbono liberado a la atmósfera como consecuencia del consumo energético del mismo.

	kgCO <sub>2</sub> /m <sup>2</sup> año	kgCO <sub>2</sub> /año
Emisiones CO <sub>2</sub> por consumo eléctrico	0,40	889,31
Emisiones CO <sub>2</sub> por otros combustibles	1,24	2722,70





2. CALIFICACIÓN ENERGÉTICA DEL EDIFICIO EN CONSUMO DE ENERGÍA PRIMARIA NO RENOVABLE

Por energía primaria no renovable se entiende la energía consumida por el edificio procedente de fuentes no renovables que no ha sufrido ningún proceso de conversión o transformación.

INDICADOR GLOBAL	INDICADORES PARCIALES				
	CALEFACCIÓN		ACS		
 Consumo global de energía primaria no renovable [kWh/m <sup>2</sup> año] <sup>1</sup>	 3,94	Energía primaria calefacción [kWh/m <sup>2</sup> año]	A	Energía primaria ACS [kWh/m <sup>2</sup> año]	A
		3,94		0,00	
		Energía primaria refrigeración [kWh/m <sup>2</sup> año]	A	ILUMINACIÓN	
		0,00			

3. CALIFICACIÓN PARCIAL DE LA DEMANDA ENERGÉTICA DE CALEFACCIÓN Y REFRIGERACIÓN

La demanda energética de calefacción y refrigeración es la energía necesaria para mantener las condiciones internas de confort del edificio.

DEMANDA DE CALEFACCIÓN		DEMANDA DE REFRIGERACIÓN	
 Demanda global de calefacción [kWh/m <sup>2</sup> año]	 3,14	 Demanda global de refrigeración [kWh/m <sup>2</sup> año]	 34,41

<sup>1</sup> El indicador global es resultado de la suma de los indicadores parciales más el valor del indicador para consumos auxiliares, si los hubiera (sólo ed. terciarios, ventilación, bombeo, etc.). La energía eléctrica autoconsumida se descuenta únicamente del indicador global, no así de los valores parciales.

### 3.3 DB HS – SALUBRIDAD

#### HS 1. Protección frente a la humedad

##### 1. Generalidades

###### 1. 1 Ámbito de aplicación

Esta sección se aplica a los muros y los suelos que están en contacto con el terreno y a los cerramientos que están en contacto con el aire exterior (fachadas y cubiertas) de todos los edificios incluidos en el ámbito de aplicación general del CTE. Los suelos elevados se consideran suelos que están en contacto con el terreno. Las medianerías que vayan a quedar descubiertas porque no se ha edificado en los solares colindantes o porque la superficie de las mismas excede a las de las colindantes se consideran fachadas. Los suelos de las terrazas y los de los balcones se consideran cubiertas.

###### 1. 2 Procedimiento de verificación

La comprobación de la limitación de humedades de condensación superficiales e intersticiales debe realizarse según lo establecido en la Sección HE-1 Limitación de la demanda energética del DB HE Ahorro de energía.

##### 2. Diseño

Cumplimiento de las siguientes condiciones de diseño del apartado 2 relativas a los elementos constructivos:

###### 2. 1 Muros

Se cumple el grado de impermeabilidad exigido en el Código Técnico de la edificación, especificadas en el apartado 2.1.2 según el grado de impermeabilidad que exige el apartado 2.1.1, considerando la presencia de agua baja por situarse la cota más baja de la cimentación por encima del nivel freático y un grado de impermeabilidad exigido de 1.

Al tratarse de muros de hormigón armado con aislante en su interior, se cumple la exigencia de la tabla 2.1.2 correspondiente al grado de impermeabilidad 1, donde se asegura que se disponen aberturas de ventilación en el arranque y la coronación de la hoja interior y ventilarse el local al que se abren dichas aberturas con un caudal de, al menos, 0,7l/s por cada m<sup>2</sup> de superficie útil del mismo. Las aberturas de ventilación deben estar repartidas al 50% entre la parte inferior y la coronación de la hoja interior junto al techo. Distribuidas regularmente y dispuestas al trespelillo. La relación entre el área efectiva total de las aberturas, S<sub>s</sub>, en cm<sup>2</sup>, y la superficie de la hoja interior, A<sub>h</sub>, en m<sup>2</sup>, debe cumplir la siguiente condición:  $30 > \frac{S_s}{A_h} > 10$ . La distancia entre aberturas de ventilación contiguas es menor que 5 m.

##### ii) puntos singulares

Deben respetarse las condiciones de disposición de bandas de refuerzo y de terminación, las de continuidad o discontinuidad, así como cualquier otra que afecte al diseño, relativas al sistema de impermeabilización que se emplee.

##### Encuentros del muro con las fachadas

Cuando el muro se impermeabilice por el exterior, en los arranques de las fachadas sobre el mismo, el impermeabilizante debe prolongarse más de 15 cm por encima del nivel del suelo exterior y el remate superior del impermeabilizante debe realizarse según lo descrito en el apartado 2.4.4.1:2 o disponiendo un zócalo según lo descrito en el apartado 2.3.3.2

#### Encuentros del muro con las cubiertas enterradas

Cuando el muro se impermeabilice por el exterior, el impermeabilizante del muro debe soldarse o unirse al de la cubierta

#### Paso de conductos

Los pasatubos deben disponerse de tal forma que entre ellos y los conductos exista una holgura que permita las tolerancias de ejecución y los posibles movimientos diferenciales entre el muro y el conducto. Debe fijarse el conducto al muro con elementos flexibles. Debe disponerse un impermeabilizante entre el muro y el pasatubos y debe sellarse la holgura entre el pasatubos y el conducto con un perfil expansivo o un plástico elástico resistente a la compresión.

#### Esquinas y rincones

Debe colocarse en los encuentros entre dos planos impermeabilizados una banda o capa de refuerzo del mismo material que el impermeabilizante utilizado de una anchura de 15 cm como mínimo y centrada en la arista. Cuando las bandas de refuerzo se apliquen antes que el impermeabilizante del muro deben ir adheridas al soporte previa aplicación de una imprimación.

## **2. 2 Suelos**

Se cumple el grado de impermeabilidad exigido en el Código Técnico de la edificación, especificadas en el apartado 2.1.2 según el grado de impermeabilidad que exige el apartado 2.1.1, considerando la presencia de agua baja por situarse la cota más baja de la cimentación por encima del nivel freático y un grado de impermeabilidad exigido de 1.

Por tratarse de un suelo elevado apoyado en muros a flexocompresión, se justifica, a partir de la tabla 2.4 del CTE-HS, que cuando el suelo se construya in situ debe utilizarse hormigón de retracción moderada. Se realiza una hidrofugación complementaria del suelo mediante la aplicación de un producto líquido colmatador de poros sobre la superficie terminada del mismo. Se dispone de una capa drenante y una capa filtrante sobre el terreno situado bajo el suelo. En el caso de que se utilice como capa drenante un enchado, debe disponerse una lámina de polietileno por encima de ella.

## **2. 3 Fachadas**

#### Grado de impermeabilidad

El grado de impermeabilidad mínimo exigido a las fachadas frente a la penetración de las precipitaciones se obtiene en la tabla 2.5 en función de la zona pluviométrica de promedios y del grado de exposición al viento correspondientes al lugar de ubicación del edificio. Estos parámetros se determinan de la siguiente forma:

- a) la zona pluviométrica de promedios se obtiene de la figura 2.4.
- b) el grado de exposición al viento se obtiene en la tabla 2.6 en función de la altura de coronación del edificio sobre el terreno, de la zona eólica correspondiente al punto de ubicación, obtenida de la figura 2.5, y de la clase del entorno en el que está situado el edificio que será EO cuando se trate de un terreno tipo I, II o III y

El en los demás casos, según la clasificación establecida en el DB SE:

Terreno tipo I: Borde del mar o de un lago con una zona despejada de agua en la dirección del viento de una extensión mínima de 5 km.

Terreno tipo II: Terreno rural llano sin obstáculos ni arbolado de importancia.

Terreno tipo III: Zona rural accidentada o llana con algunos obstáculos aislados tales como árboles o construcciones pequeñas

Terreno tipo IV: Zona urbana, industrial o forestal.

Terreno tipo V Centros de negocio de grandes ciudades, con profusión de edificios en altura

Por tanto, según las tablas 2.5 y 2.6 se obtiene un grado de impermeabilidad de las fachadas de 3.

### 2.3.1 Condiciones de las soluciones constructivas

Al disponer de un revestimiento exterior discontinuo y con un grado de impermeabilidad de 3, según la tabla 2.7 del CTE-HS, se asegura que se cumplen las siguientes especificaciones.

**R1.** Revestimientos discontinuos rígidos pegados de las siguientes características:

de piezas menores de 300 mm de lado; fijación al soporte suficiente para garantizar su estabilidad; disposición en la cara exterior de la hoja principal de un enfoscado de mortero; adaptación a los movimientos del soporte.

**B2.** Debe disponerse al menos una barrera de resistencia alta a la filtración. Se consideran como tal los siguientes elementos:

- cámara de aire sin ventilar y aislante no hidrófilo dispuestos por el interior de la hoja principal, estando la cámara por el lado exterior del aislante.
- aislante no hidrófilo dispuesto por el exterior de la hoja principal.

**C1.** Debe disponerse al menos una barrera de resistencia alta a la filtración. Se consideran como tal los siguientes elementos:

- 1/2 pie de ladrillo cerámico, que debe ser perforado o macizo cuando no exista revestimiento exterior o cuando exista un revestimiento exterior discontinuo o un aislante exterior fijados mecánicamente.
- 12 cm de bloque cerámico, bloque de hormigón o piedra natural.

**J1.** Resistencia a la filtración de las juntas entre las piezas que componen la hoja principal:

- Las juntas deben ser al menos de resistencia media a la filtración. Se consideran como tales las juntas de mortero sin interrupción excepto, en el caso de las juntas de los bloques de hormigón, que se interrumpen en la parte intermedia de la hoja

**N1.** Resistencia a la filtración del revestimiento intermedio en la cara interior de la hoja principal:

Debe utilizarse al menos un revestimiento de resistencia media a la filtración. Se considera como tal un enfoscado de mortero con un espesor mínimo de 10 mm.

### 2.3.2 Condiciones de los puntos singulares

Deben respetarse las condiciones de disposición de bandas de refuerzo y de terminación, así como las de continuidad o discontinuidad relativas al sistema de impermeabilización que se emplee.

### 2.3.3 Condiciones de los puntos singulares

Se dispondrán tal y como se describe a continuación:

Deben disponerse juntas de dilatación en la hoja principal de tal forma que cada junta estructural coincida con una de ellas y que la distancia entre juntas de dilatación contiguas sea como máximo la que figura en la tabla 2.1 Distancia entre juntas de movimiento de fábricas sustentadas del DB- SE-F Seguridad estructural: Fábrica.

En las juntas de dilatación de la hoja principal debe colocarse un sellante sobre un relleno introducido en la junta. Deben emplearse rellenos y sellantes de materiales que tengan una elasticidad y una adherencia suficientes para absorber los movimientos de la hoja previstos y que sean impermeables y resistentes a los agentes atmosféricos. La profundidad del sellante debe ser mayor o igual que 1 cm y la relación entre su espesor y su anchura debe estar comprendida entre 0,5 y 2. En fachadas enfoscadas debe enrasarse con el paramento de la hoja principal sin enfoscar. Cuando se utilicen chapas metálicas en las juntas de dilatación, deben disponerse las mismas de tal forma que éstas cubran a ambos lados de la junta una banda de muro de 5 cm como mínimo y cada chapa debe fijarse mecánicamente en dicha banda y sellarse su extremo correspondiente.

El revestimiento exterior debe estar provisto de juntas de dilatación de tal forma que la distancia entre juntas contiguas sea suficiente para evitar su agrietamiento.

#### 2.3.3.1 Arranque de la fachada desde la cimentación

No es de aplicación ya que tal caso no se da en el proyecto objeto de redacción.

#### 2.3.3.2 Encuentro de la fachada con los forjados

Se dispondrá una junta de desolarización entre los pilares y el forjado tal y como se especifica en el DB-HS del CTE.

#### 2.3.3.3 Encuentro de la fachada con los pilares

No es de aplicación ya que tal caso no se da en el proyecto objeto de redacción.

#### 2.3.3.4 Encuentros de la cámara de aire ventilada con los forjados y los dinteles

No es de aplicación ya que tal caso no se da en el proyecto objeto de redacción.

#### 2.3.3.5 Encuentros de la fachada con la carpintería

Dicho encuentro se ejecutará teniendo en cuenta las siguientes especificaciones:

- Debe sellarse la junta entre el cerco y el muro con un cordón que debe estar introducido en un llagueado practicado en el muro de forma que quede encajado entre dos bordes paralelos.

- Cuando la carpintería esté retranqueada respecto del paramento exterior de la fachada, debe rematarse el alféizar con un vierteaguas para evacuar hacia el exterior el agua de lluvia que llegue a él y evitar que alcance la parte de la fachada inmediatamente inferior al mismo y disponerse un goterón en el dintel para evitar que el agua de lluvia discurra por la parte inferior del dintel hacia la carpintería o adoptarse soluciones que produzcan los mismos efectos.
- El vierteaguas debe tener una pendiente hacia el exterior de 10º como mínimo, debe ser impermeable o disponerse sobre una barrera impermeable fijada al cerco o al muro que se prolongue por la parte trasera y por ambos lados del vierteaguas y que tenga una pendiente hacia el exterior de 10º como mínimo. El vierteaguas debe disponer de un goterón en la cara inferior del saliente, separado del paramento exterior de la fachada al menos 2 cm, y su entrega lateral en la jamba debe ser de 2 cm como mínimo.
- La junta de las piezas con goterón deben tener la forma del mismo para no crear a través de ella un puente hacia la fachada.

#### 2.3.3.6 Antepechos y remates superiores de las fachadas

Los antepechos deben rematarse con albardillas para evacuar el agua de lluvia que llegue a su parte superior y evitar que alcance la parte de la fachada inmediatamente inferior al mismo o debe adoptarse otra solución que produzca el mismo efecto.

Las albardillas deben tener una inclinación de 10º como mínimo, deben disponer de goterones en la cara inferior de los salientes hacia los que discurre el agua, separados de los paramentos correspondientes del antepecho al menos 2 cm y deben ser impermeables o deben disponerse sobre una barrera impermeable que tenga una pendiente hacia el exterior de 10º como mínimo. Deben disponerse juntas de dilatación cada dos piezas cuando sean de piedra o prefabricadas y cada 2 m cuando sean cerámicas. Las juntas entre las albardillas deben realizarse de tal manera que sean impermeables con un sellado adecuado.

#### 2.3.3.7 Anclajes a las fachadas

Cuando los anclajes de elementos tales como barandillas o mástiles se realicen en un plano horizontal de la fachada, la junta entre el anclaje y la fachada debe realizarse de tal forma que se impida la entrada de agua a través de ella mediante el sellado, un elemento de goma, una pieza metálica u otro elemento que produzca el mismo efecto.

#### 2.3.3.8 Aleros y cornisas

No es de aplicación ya que tal caso no se da en el proyecto objeto de redacción.

### **2.4 Cubiertas**

#### 2.4.1 Grado de impermeabilidad

Para las cubiertas el grado de impermeabilidad exigido es único e independiente de factores climáticos. Cualquier solución constructiva alcanza este grado de impermeabilidad siempre que se cumplan las condiciones indicadas a continuación.

#### 2.4.2 Condiciones de las soluciones constructivas

Las cubiertas dispondrán de:

- un sistema de formación de pendientes cuando la cubierta sea plana o cuando sea inclinada y su soporte resistente no tenga la pendiente adecuada al tipo de protección y de impermeabilización que se vaya a utilizar.
- una barrera contra el vapor inmediatamente por debajo del aislante térmico cuando, según el cálculo descrito en la sección HE1 del DB “Ahorro de energía”, se prevea que vayan a producirse condensaciones en dicho elemento.
- una capa separadora bajo el aislante térmico, cuando deba evitarse el contacto entre materiales químicamente incompatibles.
- un aislante térmico, según se determine en la sección HE1 del DB “Ahorro de energía”.
- una capa separadora bajo la capa de impermeabilización, cuando deba evitarse el contacto entre materiales químicamente incompatibles o la adherencia entre la impermeabilización y el elemento que sirve de soporte en sistemas no adheridos.
- una capa de impermeabilización cuando la cubierta sea plana o cuando sea inclinada y el sistema de formación de pendientes no tenga la pendiente exigida en la tabla 2.10 o el solapo de las piezas de la protección sea insuficiente.
- una capa separadora entre la capa de protección y la capa de impermeabilización, cuando deba evitarse la adherencia entre varias capas.

#### 2. 4. 3 Sistema de formación de pendientes

Al tratarse de una cubierta plana, no transitable, con una capa de gravas en la parte superior, se obtiene, a partir de la tabla 2.9 del CTE DB-HS una pendiente de la cubierta plana de entre el 1% y 5%.

#### 2. 4. 4 Aislante térmico

1. El material del aislante térmico debe tener una cohesión y una estabilidad suficiente para proporcionar al sistema la solidez necesaria frente a las sollicitaciones mecánicas.
2. Cuando el aislante térmico esté en contacto con la capa de impermeabilización, ambos materiales deben ser compatibles; en caso contrario debe disponerse una capa separadora entre ellos.
3. Cuando el aislante térmico se disponga encima de la capa de impermeabilización y quede expuesto al contacto con el agua, dicho aislante debe tener unas características adecuadas para esta situación.

#### 2. 4. 5 Capa de impermeabilización

- 1 Cuando se disponga una capa de impermeabilización, ésta debe aplicarse y fijarse de acuerdo con las condiciones para cada tipo de material constitutivo de la misma.
- 2 Se pueden usar los materiales especificados a continuación u otro material que produzca el mismo efecto.

#### 2. 4. 6 Cámara de aire ventilada

No es de aplicación ya que tal caso no se da en el proyecto objeto de redacción.

#### 2. 4. 7 Capa de protección

- 1 Cuando se disponga una capa de protección, el material que forma la capa debe ser resistente a la intemperie en función de las condiciones ambientales previstas y debe tener un peso suficiente para contrarrestar la succión del viento.
- 2 Se pueden usar los materiales siguientes u otro material que produzca el mismo efecto:



a) cuando la cubierta no sea transitable, grava, solado fijo o flotante, mortero, tejas y otros materiales que conformen una capa pesada y estable.

b) cuando la cubierta sea transitable para peatones, solado fijo, flotante o capa de rodadura.

#### **2. 4. 7 Capa de grava**

No es de aplicación ya que tal caso no se da en el proyecto objeto de redacción.

#### **2. 4. 8 Solado fijo**

El solado fijo en cubierta cumplirá las siguientes condiciones:

1 El solado fijo puede ser de los materiales siguientes: baldosas recibidas con mortero, capa de mortero, piedra natural recibida con mortero, hormigón, adoquín sobre lecho de arena, mortero filtrante, aglomerado asfáltico u otros materiales de características análogas.

2 El material que se utilice debe tener una forma y unas dimensiones compatibles con la pendiente.

3 Las piezas no deben colocarse a hueso.

#### **2. 4. 9 Solado flotante**

No es de aplicación ya que tal caso no se da en el proyecto objeto de redacción.

#### **2. 4. 10 Capa de rodadura**

No es de aplicación ya que tal caso no se da en el proyecto objeto de redacción.

#### **2. 4. 11 Tejado**

No es de aplicación ya que tal caso no se da en el proyecto objeto de redacción.

## 2. 4. 12 Condiciones de los puntos singulares

### 2. 4. 12. 1 Cubiertas planas

Deben respetarse las condiciones de disposición de bandas de refuerzo y de terminación, las de continuidad o discontinuidad, así como cualquier otra que afecte al diseño, relativas al sistema de impermeabilización que se emplee.

### 2. 4. 12. 2 Juntas de dilatación

Deben disponerse juntas de dilatación de la cubierta y la distancia entre juntas de dilatación contiguas debe ser como máximo 15 m. Siempre que exista un encuentro con un paramento vertical o una junta estructural debe disponerse una junta de dilatación coincidiendo con ellos. Las juntas deben afectar a las distintas capas de la cubierta a partir del elemento que sirve de soporte resistente. Los bordes de las juntas de dilatación deben ser romos, con un ángulo de 45º aproximadamente, y la anchura de la junta debe ser mayor que 3 cm.

Cuando la capa de protección sea de solado fijo, deben disponerse juntas de dilatación en la misma. Estas juntas deben afectar a las piezas, al mortero de agarre y a la capa de asiento del solado y deben disponerse de la siguiente forma:

- a) coincidiendo con las juntas de la cubierta.
- b) en el perímetro exterior e interior de la cubierta y en los encuentros con paramentos verticales y elementos pasantes.
- c) en cuadrícula, situadas a 5 m como máximo en cubiertas no ventiladas y a 7,5 m como máximo en cubiertas ventiladas, de forma que las dimensiones de los paños entre las juntas guarden como máximo la relación 1:1,5.

En las juntas debe colocarse un sellante dispuesto sobre un relleno introducido en su interior. El sellado debe quedar enrasado con la superficie de la capa de protección de la cubierta.

### 2. 4. 12. 3 Encuentro de la cubierta con un paramento vertical

La impermeabilización debe prolongarse por el paramento vertical hasta una altura de 20 cm como mínimo por encima de la protección de la cubierta.

El encuentro con el paramento debe realizarse redondeándose con un radio de curvatura de 5 cm aproximadamente o achaflanándose una medida análoga según el sistema de impermeabilización.

Para que el agua de las precipitaciones o la que se deslice por el paramento no se filtre por el remate superior de la impermeabilización, dicho remate debe realizarse de alguna de las formas siguientes o de cualquier otra que produzca el mismo efecto:

1. mediante una roza de 3 x 3 cm como mínimo en la que debe recibirse la impermeabilización con mortero en bisel formando aproximadamente un ángulo de 30º con la horizontal y redondeándose la arista del paramento.
2. mediante un retranqueo cuya profundidad con respecto a la superficie externa del paramento vertical debe ser mayor que 5 cm y cuya altura por encima de la protección de la cubierta debe ser mayor que 20 cm.

3. mediante un perfil metálico inoxidable provisto de una pestaña al menos en su parte superior, que sirva de base a un cordón de sellado entre el perfil y el muro. Si en la parte inferior no lleva pestaña, la arista debe ser redondeada para evitar que pueda dañarse la lámina.

#### 2.4.12.4 Encuentro de la cubierta con el borde lateral

El encuentro debe realizarse mediante una de las formas siguientes:

1. Prolongando la impermeabilización 5 cm como mínimo sobre el frente del alero o el paramento.
2. Disponiéndose un perfil angular con el ala horizontal, que debe tener una anchura mayor que 10 cm, anclada al faldón de tal forma que el ala vertical descuelgue por la parte exterior del paramento a modo de goterón y prolongando la impermeabilización sobre el ala horizontal.

#### 2.4.12.5 Encuentro de la cubierta con un sumidero o canalón

1. El sumidero o el canalón debe ser una pieza prefabricada, de un material compatible con el tipo de impermeabilización que se utilice y debe disponer de un ala de 10 cm de anchura como mínimo en el borde superior.
2. El sumidero o el canalón debe estar provisto de un elemento de protección para retener los sólidos que puedan obturar la bajante. En cubiertas transitables este elemento debe estar enrasado con la capa de protección y en cubiertas no transitables, este elemento debe sobresalir de la capa de protección.
3. El elemento que sirve de soporte de la impermeabilización debe rebajarse alrededor de los sumideros o en todo el perímetro de los canalones lo suficiente para que después de haberse dispuesto el impermeabilizante siga existiendo una pendiente adecuada en el sentido de la evacuación.
4. La impermeabilización debe prolongarse 10 cm como mínimo por encima de las alas.
5. La unión del impermeabilizante con el sumidero o el canalón debe ser estanca.
6. Cuando el sumidero se disponga en la parte horizontal de la cubierta, debe situarse separado 50 cm como mínimo de los encuentros con los paramentos verticales o con cualquier otro elemento que sobresalga de la cubierta.
7. El borde superior del sumidero debe quedar por debajo del nivel de escorrentía de la cubierta.
8. Cuando el sumidero se disponga en un paramento vertical, el sumidero debe tener sección rectangular. Debe disponerse un impermeabilizante que cubra el ala vertical, que se extienda hasta 20 cm como mínimo por encima de la protección de la cubierta y cuyo remate superior se haga según lo descrito en el apartado 2.4.4.1.2.
9. Cuando se disponga un canalón su borde superior debe quedar por debajo del nivel de escorrentía de la cubierta y debe estar fijado al elemento que sirve de soporte.
10. Cuando el canalón se disponga en el encuentro con un paramento vertical, el ala del canalón de la parte del encuentro debe ascender por el paramento y debe disponerse una banda impermeabilizante que cubra el borde superior del ala, de 10 cm como mínimo de anchura centrada sobre dicho borde resuelto según lo descrito en el apartado 2.4.4.1.2.

#### 2.4.12.6 Rebosaderos

No es de aplicación ya que tal caso no se da en el proyecto objeto de redacción.

#### 2.4.12.7 Encuentro de la cubierta con elementos pasantes

1. Los elementos pasantes deben situarse separados 50 cm como mínimo de los encuentros con los paramentos verticales y de los elementos que sobresalgan de la cubierta.
2. Deben disponerse elementos de protección prefabricados o realizados in situ, que deben ascender por el elemento pasante 20 cm como mínimo por encima de la protección de la cubierta.

#### 2.4.12.8 Anclaje de elementos

Los anclajes de elementos deben realizarse de una de las formas siguientes:

1. Sobre un paramento vertical por encima del remate de la impermeabilización.
2. Sobre la parte horizontal de la cubierta de forma análoga a la establecida para los encuentros con elementos pasantes o sobre una bancada apoyada en la misma.

#### 2.4.12.9 Rincones y esquinas

En los rincones y las esquinas deben disponerse elementos de protección prefabricados o realizados in situ hasta una distancia de 10 cm como mínimo desde el vértice formado por los dos planos que conforman el rincón o la esquina y el plano de la cubierta.

#### 2.4.12.10 Accesos y aberturas

Los accesos y las aberturas situados en un paramento vertical deben realizarse de una de las formas siguientes:

1. disponiendo un desnivel de 20 cm de altura como mínimo por encima de la protección de la cubierta, protegido con un impermeabilizante que lo cubra y ascienda por los laterales del hueco hasta una altura de 15 cm como mínimo por encima de dicho desnivel.
2. disponiéndolos retranqueados respecto del paramento vertical 1 m como mínimo. El suelo hasta el acceso debe tener una pendiente del 10% hacia fuera y debe ser tratado como la cubierta, excepto para los casos de accesos en balconeras que vierten el agua libremente sin antepechos, donde la pendiente mínima es del 1%.

Los accesos y las aberturas situados en el paramento horizontal de la cubierta deben realizarse disponiendo alrededor del hueco un antepecho de una altura por encima de la protección de la cubierta de 20 cm como mínimo e impermeabilizado según lo descrito en el apartado 2.4.4.1.2.

#### 2.4.12.12 Cubiertas inclinadas

No es de aplicación ya que tal caso no se da en el proyecto objeto de redacción.

### 3. Dimensionado

#### 3.1. Tubos de drenaje

Las pendientes mínima y máxima y el diámetro nominal mínimo de los tubos de drenaje deben ser los que se indican en la tabla 3.1.

Para un grado de impermeabilidad 2, se establece una pendiente mínima de un 3% y un diámetro nominal para drenes en el perímetro del muro de 150mm.

#### 3.2. Canaletas de recogida

Las pendientes mínima y máxima de la canaleta y el número mínimo de sumideros en función del grado de impermeabilidad exigido al muro deben ser los que se indican en la tabla 3.3.

Se determina que para una impermeabilidad del muro de grado 2, la pendiente mínima es del 5% y que se ha de disponer un sumidero cada 25m<sup>2</sup> de muro.

#### 3.3 Bombas de achique

1. Cada una de las bombas de achique de una misma cámara debe dimensionarse para el caudal total de agua a evacuar que, en el caso de referirse a muros, se puede calcular según el método descrito en el apéndice C.

2. El volumen de cada cámara de bombeo debe ser como mínimo igual al obtenido de la tabla 3.4. Para caudales mayores debe colocarse una segunda cámara.

### 4. Productos de construcción

#### 4.1 Características exigibles a los productos

##### 4.1.1 Introducción

1. El comportamiento de los edificios frente al agua se caracteriza mediante las propiedades hídricas de los productos de construcción que componen sus cerramientos.

2. Los productos para aislamiento térmico y los que forman la hoja principal de la fachada se definen mediante las siguientes propiedades:

- a) la absorción de agua por capilaridad [ $\text{g}/(\text{m}^2 \cdot \text{s}^{0,5})$  ó  $\text{g}/(\text{m}^2 \cdot \text{s})$ ];
- b) la succión o tasa de absorción de agua inicial [ $\text{kg}/(\text{m}^2 \cdot \text{min})$ ];
- c) la absorción al agua a largo plazo por inmersión total (% ó  $\text{g}/\text{cm}^3$ ).

3. Los productos para la barrera contra el vapor se definen mediante la resistencia al paso del vapor de agua ( $\text{MN} \cdot \text{s}/\text{g}$  ó  $\text{m}^2 \cdot \text{h} \cdot \text{Pa}/\text{mg}$ ).

4. Los productos para la impermeabilización se definen mediante las siguientes propiedades, en función de su uso:

- a) estanquidad;
- b) resistencia a la penetración de raíces;
- c) envejecimiento artificial por exposición prolongada a la combinación de radiación ultravioleta, elevadas temperaturas y agua;
- d) resistencia a la fluencia (oC);
- e) estabilidad dimensional (%);
- f) envejecimiento térmico (oC);
- g) flexibilidad a bajas temperaturas (oC);
- h) resistencia a la carga estática (kg);
- i) resistencia a la carga dinámica (mm);
- j) alargamiento a la rotura (%);
- k) resistencia a la tracción (N/5cm).

#### 4.1.2. Componentes de la hoja principal de fachadas

1. Cuando la hoja principal sea de bloque de hormigón, salvo de bloque de hormigón curado en auto-clave, el valor de absorción de los bloques medido según el ensayo de UNE 41 170:1989 debe ser como máximo 0,32 g/cm<sup>3</sup>.

2. Cuando la hoja principal sea de bloque de hormigón visto, el valor medio del coeficiente de succión de los bloques medido según el ensayo de UNE EN-772 11:2011 y para un tiempo de 10 minutos debe ser como máximo 3 [g/(m<sup>2</sup>·s)] y el valor individual del coeficiente debe ser como máximo 4,2 [g/(m<sup>2</sup>·s)].

3. Cuando la hoja principal sea de ladrillo o de bloque sin revestimiento exterior, los ladrillos y los bloques deben ser caravista.

#### 4.1.3 Aislante térmico

1. Cuando el aislante térmico se disponga por el exterior de la hoja principal, debe ser no hidrófilo.

#### 4.2 Control de recepción en obra de productos

1. En el pliego de condiciones del proyecto deben indicarse las condiciones de control para la recepción de los productos, incluyendo los ensayos necesarios para comprobar que los mismos reúnen las características exigidas en los apartados anteriores.
2. Debe comprobarse que los productos recibidos:
  - a) corresponden a los especificados en el pliego de condiciones del proyecto;
  - b) disponen de la documentación exigida;
  - c) están caracterizados por las propiedades exigidas;
  - d) han sido ensayados, cuando así se establezca en el pliego de condiciones o lo determine el director de la ejecución de la obra con el visto bueno del director de obra, con la frecuencia establecida.
3. En el control deben seguirse los criterios indicados en el artículo 7.2 de la parte I del CTE.

#### 5. Construcción

1. En el proyecto se definirán y justificarán las características técnicas mínimas que deben reunir los productos, así como las condiciones de ejecución de cada unidad de obra, con las verificaciones y controles especificados para comprobar su conformidad con lo indicado en dicho proyecto, según lo indicado en el artículo 6 de la parte I del CTE.

##### 5.1. Ejecución

1. Las obras de construcción del edificio, en relación con esta sección, se ejecutarán con sujeción al proyecto, a la legislación aplicable, a las normas de la buena práctica constructiva y a las instrucciones del director de obra y del director de la ejecución de la obra, conforme a lo indicado en el artículo 7 de la parte I del CTE. En el pliego de condiciones se indicarán las condiciones de ejecución de los cerramientos.

##### 5.1.1. Muros

###### 5.1.1.1 Condiciones de los pasatubos

1. Los pasatubos deben ser estancos y suficientemente flexibles para absorber los movimientos previstos.

###### 5.1.1.2 Condiciones de las láminas impermeabilizantes

1. Las láminas deben aplicarse en unas condiciones ambientales que se encuentren dentro de los márgenes prescritos en las correspondientes especificaciones de aplicación.
2. Las láminas deben aplicarse cuando el muro esté suficientemente seco de acuerdo con las correspondientes especificaciones de aplicación.
3. Las láminas deben aplicarse de tal forma que no entren en contacto materiales incompatibles químicamente.

3. En las uniones de las láminas deben respetarse los solapos mínimos prescritos en las correspondientes especificaciones de aplicación.
4. En las uniones de las láminas deben respetarse los solapos mínimos prescritos en las correspondientes especificaciones de aplicación.
5. El paramento donde se va aplicar la lámina no debe tener rebabas de mortero en las fábricas de ladrillo o bloques ni ningún resalto de material que pueda suponer riesgo de punzonamiento.
6. Cuando se utilice una lámina impermeabilizante adherida deben aplicarse imprimaciones previas y cuando se utilice una lámina impermeabilizante no adherida deben sellarse los solapos.
7. Cuando la impermeabilización se haga por el interior, deben colocarse bandas de refuerzo en los cambios de dirección.

#### 5.1.1.3 Condiciones del revestimiento hidrófugo de mortero

No es de aplicación

#### 5.1.1.4 Condiciones de los productos líquidos de impermeabilización

##### 5.1.1.4.1 Revestimientos sintéticos de resinas

No es de aplicación

##### 5.1.1.4.2 Polímeros Acrílicos

1. El soporte debe estar seco, sin restos de grasa y limpio.
2. El revestimiento debe aplicarse en capas sucesivas cada 12 horas aproximadamente. El espesor no debe ser mayor que 100 µm.

##### 5.1.1.4.3 Caucho acrílico y resinas acrílicas

1. El soporte debe estar seco y exento de polvo, suciedad y lechadas superficiales.

#### 5.1.1.5 Condiciones del sellado de juntas

##### 5.1.1.5.1 Masillas a base de poliuretano

1. En juntas mayores de 5 mm debe colocarse un relleno de un material no adherente a la masilla para limitar la profundidad.
2. La junta debe tener como mínimo una profundidad de 8 mm.
3. La anchura máxima de la junta no debe ser mayor que 25 mm.

##### 5.1.1.5.2 Masillas a base de siliconas

1. En juntas mayores de 5 mm debe colocarse un relleno de un material no adherente a la masilla para obtener la sección adecuada.



#### 5.1.1.5.3 Masillas a base de resinas acrílicas

1. Si el soporte es poroso y está excesivamente seco deben humedecerse ligeramente los bordes de la junta.
2. En juntas mayores de 5 mm debe colocarse un relleno de un material no adherente a la masilla para obtener la sección adecuada.
3. La junta debe tener como mínimo una profundidad de 10 mm.
4. La anchura máxima de la junta no debe ser mayor que 25 mm.

#### 5.1.1.5.4 Masillas asfálticas

1. Deben aplicarse directamente en frío sobre las juntas.

#### 5.1.1.6 Condiciones de los sistemas de drenaje

1. El tubo drenante debe rodearse de una capa de árido y ésta, a su vez, envolverse totalmente con una lámina filtrante.
2. Si el árido es de aluvión el espesor mínimo del recubrimiento de la capa de árido que envuelve el tubo drenante debe ser, en cualquier punto, como mínimo 1,5 veces el diámetro del dren.
3. Si el árido es de machaqueo el espesor mínimo del recubrimiento de la capa de árido que envuelve el tubo drenante debe ser, en cualquier punto, como mínimo 3 veces el diámetro del dren.

### 5.1.2 Suelos

#### 5.1.2.1 Condiciones de los pasatubos

1. Los pasatubos deben ser flexibles para absorber los movimientos previstos y estancos.

#### 5.1.2.2 Condiciones de las láminas impermeabilizantes

1. Las láminas deben aplicarse en unas condiciones térmicas ambientales que se encuentren dentro de los márgenes prescritos en las correspondientes especificaciones de aplicación.
2. Las láminas deben aplicarse cuando el suelo esté suficientemente seco de acuerdo con las correspondientes especificaciones de aplicación.
3. Las láminas deben aplicarse de tal forma que no entren en contacto materiales incompatibles químicamente.
4. Deben respetarse en las uniones de las láminas los solapos mínimos prescritos en las correspondientes especificaciones de aplicación.
5. La superficie donde va a aplicarse la impermeabilización no debe presentar algún tipo de resaltos de materiales que puedan suponer un riesgo de punzonamiento.
6. Deben aplicarse imprimaciones sobre los hormigones de regulación o limpieza y las cimentaciones en el caso de aplicar láminas adheridas y en el perímetro de fijación en el caso de aplicar láminas no adheridas. Z  
En la aplicación de las láminas impermeabilizantes deben colocarse bandas de refuerzo en los cambios de dirección.

#### 5.1.2.3 Condiciones de las arquetas

1. Deben sellarse todas las tapas de arquetas al propio marco mediante bandas de caucho o similares que permitan el registro.

#### 5.1.2.4 Condiciones del hormigón de limpieza

1. El terreno inferior de las soleras y placas drenadas debe compactarse y tener como mínimo una pendiente del 1%.

2. Cuando deba colocarse una lamina impermeabilizante sobre el hormigón de limpieza del suelo o de la cimentación, la superficie de dicho hormigón debe allanarse.

#### 5.1.3 Fachadas

##### 5.1.3.1 Condiciones de la hoja principal

Cuando la hoja principal sea de ladrillo, deben sumergirse en agua brevemente antes de su colocación, excepto los ladrillos hidrofugados y aquellos cuya succión sea inferior a 1 kg/(m<sup>2</sup>.min) según el ensayo descrito en UNE EN-772 11:2011. Cuando se utilicen juntas con resistencia a la filtración alta o media, el material constituyente de la hoja debe humedecerse antes de colocarse.

2. Deben dejarse enjarjes en todas las hiladas de los encuentros y las esquinas para trabar la fábrica.

3. Cuando la hoja principal no esté interrumpida por los pilares, el anclaje de dicha hoja a los pilares debe realizarse de tal forma que no se produzcan agrietamientos en la misma. Cuando se ejecute la hoja principal debe evitarse la adherencia de ésta con los pilares.

4. Cuando la hoja principal no esté interrumpida por los forjados el anclaje de dicha hoja a los forjados, debe realizarse de tal forma que no se produzcan agrietamientos en la misma. Cuando se ejecute la hoja principal debe evitarse la adherencia de ésta con los forjados.

##### 5.1.3.2 Condiciones del revestimiento intermedio

No es de aplicación

##### 5.1.3.3 Condiciones del aislante térmico

1. Debe colocarse de forma continua y estable. Cuando el aislante térmico sea a base de paneles o mantas y no rellene la totalidad del espacio entre las dos hojas de la fachada, el aislante térmico debe disponerse en contacto con la hoja interior y deben utilizarse elementos separadores entre la hoja exterior y el aislante.

##### 5.1.3.4 Condiciones de la cámara de aire ventilada

1. Durante la construcción de la fachada debe evitarse que caigan cascotes, rebabas de mortero y suciedad en la cámara de aire y en las llagas que se utilicen para su ventilación.

##### 5.1.3.5 Condiciones del revestimiento exterior

1. Debe disponerse adherido o fijado al elemento que sirve de soporte.

#### 5.1.3.6 Condiciones de los puntos singulares

1. Las juntas de dilatación deben ejecutarse aplomadas y deben dejarse limpias para la aplicación del relleno y del sellado.

#### 5.1.4 Cubiertas

##### 5.1.4.1 Condiciones de la formación de pendientes

1. Cuando la formación de pendientes sea el elemento que sirve de soporte de la impermeabilización, su superficie debe ser uniforme y limpia.

##### 5.1.4.2 Condiciones de la barrera contra el vapor

1. La barrera contra el vapor debe extenderse bajo el fondo y los laterales de la capa de aislante térmico.
2. Debe aplicarse en unas condiciones térmicas ambientales que se encuentren dentro de los márgenes prescritos en las correspondientes especificaciones de aplicación.

##### 5.1.4.3 Condiciones del aislante térmico

1. Debe colocarse de forma continua y estable.

##### 5.1.4.4 Condiciones de la impermeabilización

1. Las láminas deben aplicarse en unas condiciones térmicas ambientales que se encuentren dentro de los márgenes prescritos en las correspondientes especificaciones de aplicación.
2. Cuando se interrumpan los trabajos deben protegerse adecuadamente los materiales.
3. La impermeabilización debe colocarse en dirección perpendicular a la línea de máxima pendiente.
4. Las distintas capas de la impermeabilización deben colocarse en la misma dirección y a cubrejuntas. 5. Los solapos deben quedar a favor de la corriente de agua y no deben quedar alineados con los de las hileras contiguas.

##### 5.1.4.5 Condiciones de la cámara de aire ventilada

Durante la construcción de la cubierta debe evitarse que caigan cascotes, rebabas de mortero y suciedad en la cámara de aire.

## **5.2. Control de la ejecución**

El control de la ejecución de las obras se realizará de acuerdo con las especificaciones del proyecto, sus anejos y modificaciones autorizados por el director de obra y las instrucciones del director de la ejecución de la obra, conforme a lo indicado en el artículo 7.3 de la parte I del CTE y demás normativa vigente de aplicación.

1. Se comprobará que la ejecución de la obra se realiza de acuerdo con los controles y con la frecuencia de los mismos establecida en el pliego de condiciones del proyecto.
2. Cualquier modificación que pueda introducirse durante la ejecución de la obra quedará en la documentación de la obra ejecutada sin que en ningún caso dejen de cumplirse las condiciones mínimas señaladas en este Documento Básico.

### **5.3 Control de la obra terminada**

1. En el control se seguirán los criterios indicados en el artículo 7.4 de la parte I del CTE. En esta sección del DB no se prescriben pruebas finales.

### **6. Mantenimiento y conservación**

1. Deben realizarse las operaciones de mantenimiento que, junto con su periodicidad, se incluyen en la tabla 6.1 y las correcciones pertinentes en el caso de que se detecten defectos.

## DB HS, Sección 2. Recogida y evacuación de residuos

### 1. Generalidades

#### 1.1. Ámbito de aplicación

1. Esta sección se aplica a los edificios de viviendas de nueva construcción, tengan o no locales destinados a otros usos, en lo referente a la recogida de los residuos ordinarios generados en ellos.
2. Para los edificios y locales con otros usos la demostración de la conformidad con las exigencias básicas debe realizarse mediante un estudio específico adoptando criterios análogos a los establecidos en esta sección.

#### 1.2. Procedimiento de verificación

1. Para la aplicación de esta sección debe seguirse la secuencia de verificaciones que se expone a continuación.
2. Cumplimiento de las condiciones de diseño y dimensionado del apartado 2 relativas al sistema de almacenamiento y traslado de residuos:
  - a) la existencia del almacén de contenedores de edificio y las condiciones relativas al mismo, cuando el edificio esté situado en una zona en la que exista recogida puerta a puerta de alguna de las fracciones de los residuos ordinarios;
  - b) la existencia de la reserva de espacio y las condiciones relativas al mismo, cuando el edificio esté situado en una zona en la que exista recogida centralizada con contenedores de calle de superficie de alguna de las fracciones de los residuos ordinarios;
  - c) las condiciones relativas a la instalación de traslado por bajantes, en el caso de que se haya dispuesto ésta;
  - d) la existencia del espacio de almacenamiento inmediato y las condiciones relativas al mismo.
3. Cumplimiento de las condiciones de mantenimiento y conservación del apartado 3.

### 2. Diseño y dimensionado

#### 2.1 Almacén de contenedores de edificio y espacio de reserva

Cada edificio debe disponer como mínimo de un almacén de contenedores de edificio para las fracciones de los residuos que tengan recogida puerta a puerta, y, para las fracciones que tengan recogida centralizada con contenedores de calle de superficie, debe disponer de un espacio de reserva en el que pueda construirse un almacén de contenedores cuando alguna de estas fracciones pase a tener recogida puerta a puerta.

En el caso de viviendas aisladas o agrupadas horizontalmente, el almacén de contenedores de edificio y el espacio de reserva pueden disponerse de tal forma que sirvan a varias viviendas.

##### 2.1.1 Situación

1. El almacén y el espacio de reserva, en el caso de que estén fuera del edificio, deben estar situados a una distancia del acceso del mismo menor que 25 m.
2. El recorrido entre el almacén y el punto de recogida exterior debe tener una anchura libre de 1,20 m como mínimo, aunque se admiten estrechamientos localizados siempre que no se reduzca la anchura libre a menos de 1 m y que su longitud no sea mayor que 45 cm. Cuando en el recorrido existan puertas de apertura manual éstas deben abrirse en el sentido de salida. La pendiente debe ser del 12 % como máximo y no deben disponerse escalones.

##### 2.1.2 Superficie

##### 2.1.3 Otras características

1. El almacén de contenedores debe tener las siguientes características:
  - a) su emplazamiento y su diseño deben ser tales que la temperatura interior no supere 30o;
  - b) el revestimiento de las paredes y el suelo debe ser impermeable y fácil de limpiar; los encuentros entre las paredes y el suelo deben ser redondeados;

- c) debe contar al menos con una toma de agua dotada de válvula de cierre y un sumidero sifónico-antimúridos en el suelo;
- d) debe disponer de una iluminación artificial que proporcione 100 lux como mínimo a una altura respecto del suelo de 1 m y de una base de enchufe fija 16A 2p+T según UNE 20.315:2017;
- e) satisfará las condiciones de protección contra incendios que se establecen para los almacenes de residuos en el apartado 2 de la Sección SI-1 del DB-SI Seguridad en caso de incendio;
- f) en el caso de traslado de residuos por bajante, si se dispone una tolva intermedia para almacenar los residuos hasta su paso a los contenedores, ésta debe ir provista de una compuerta para su vaciado y limpieza, así como de un punto de luz que proporcione 1.000 lúmenes situado en su interior sobre la compuerta, y cuyo interruptor esté situado fuera de la tolva.

## 2.2 Instalaciones de traslado por bajantes

### 2.2.1 Condiciones generales

1. Las compuertas de vertido deben situarse en zonas comunes y a una distancia de las viviendas menor que 30 m, medidos horizontalmente.
2. El traslado del vidrio no se debe realizar mediante el sistema de traslado por bajantes.

### 2.2.2 Condiciones particulares de las bajantes

1. Las bajantes deben ser metálicas o de cualquier material de clase de reacción al fuego A1, impermeable, anticorrosivo, imputrescible y resistente a los golpes. Las superficies interiores deben ser lisas.
2. Las bajantes deben separarse del resto de los recintos del edificio mediante muros que en función de las características de resistencia a fuego sean de clase EI-120.
3. Las bajantes deben disponerse verticalmente, aunque pueden realizarse cambios de dirección respecto a la vertical no mayores que 30°. Para evitar los ruidos producidos por una velocidad excesiva en la caída de los residuos, cada 10 m de conducto debe disponerse una acodadura con cuatro codos de 15° cada uno como máximo según la figura 2.1, o adoptarse otra solución que produzca el mismo efecto.
4. Las bajantes deben tener un diámetro de 450 mm como mínimo.
5. Las bajantes de los sistemas de traslado por gravedad deben ventilarse por el extremo superior con un aspirador estático y, en dicho extremo, debe disponerse una toma de agua con racor para manguera y una compuerta para limpieza dotada de cierre hermético y cerradura.
6. Las bajantes de los sistemas neumáticos deben conectarse a un conducto de ventilación de una sección no menor que 350 cm<sup>2</sup>.
7. El extremo superior de la bajante en los sistemas de traslado por gravedad y del conducto de ventilación en los sistemas neumáticos deben desembocar en un espacio exterior adecuado de tal manera que (véase la figura 2.2) el tramo exterior sobre la cubierta tenga una altura de 1 m como mínimo y supere las siguientes alturas en función de su emplazamiento:
  - a) la altura de cualquier obstáculo que esté a una distancia comprendida entre 2 y 10 m;
  - b) 1,3 veces la altura de cualquier obstáculo que esté a una distancia menor o igual que 2 m.
8. En el extremo inferior de la *bajante* en los sistemas de traslado por gravedad debe disponerse una compuerta de cierre y un sistema que impida que, como consecuencia de la acumulación de los *residuos* en el tramo de la *bajante* inmediatamente superior a la compuerta de cierre, los *residuos* alcancen la compuerta de vertido más baja.

### 2.2.3 Condiciones particulares de las compuertas de vertido

1. Las compuertas de vertido deben ser metálicas o de material con clase de reacción al fuego A1, impermeable, anticorrosivo, imputrescible y resistente a los golpes. En función de las características de resistencia a fuego deben ser de clase EI-60. Las superficies interiores deben ser lisas.

2. Para que la unión de las compuertas con las bajantes sea estanca, debe disponerse un cierre con burlete elástico o adoptarse otra solución que produzca el mismo efecto.

3. Las compuertas deben ser de tal forma que permitan

- a) el vertido de los residuos con facilidad;
- b) su limpieza interior con facilidad;
- c) el acceso para eliminar los atascos que se produzcan en las bajantes.

4. Las compuertas deben ir provistas de cierre hermético y silencioso. Para evitar que cuando haya una compuerta abierta se pueda abrir otra, debe disponerse un sistema de enclavamiento eléctrico o adoptarse otra solución que produzca el mismo efecto.

5. Cuando las compuertas sean circulares deben tener un diámetro comprendido entre 300 y 350 mm y, cuando sean rectangulares, deben tener unas dimensiones comprendidas entre 300x300 y 350x350 mm.

6. La zona situada alrededor de la compuerta y el suelo adyacente de acuerdo con la figura 2.3 deben revestirse con un acabado impermeable que sea fácilmente lavable:

### 2.2.4 Condiciones particulares de las estaciones de carga de los sistemas neumáticos

1. La estación de carga debe disponer de un tramo vertical de 2,5 m de bajante para almacenamiento de los residuos, una válvula de residuos situada en el extremo inferior del tramo vertical y una válvula de aire situada a la misma altura que la válvula de residuos.

2. Las estaciones de carga deben situarse en un recinto que tenga las siguientes características:

- a) los cerramientos deben dimensionarse para una depresión de 2,95 kPa como mínimo;
- b) debe disponer de una iluminación artificial que proporcione 100 lux como mínimo a una altura respecto del suelo de 1 m y de una base de enchufe fija 16A 2p+T según UNE 20.315:2017;
- c) debe disponer de una puerta de acceso batiente hacia fuera;
- d) el revestimiento de las paredes y el suelo debe ser impermeable y fácil de limpiar y el de aquel último debe ser además antideslizante; los encuentros entre las paredes y el suelo deben ser redondeados;
- e) debe contar al menos con una toma de agua dotada de válvula de cierre y un desagüe antimúridos.

### 2.3 Espacios de almacenamiento inmediato en las viviendas

Deben disponerse en cada vivienda espacios para almacenar cada una de las cinco fracciones de los residuos ordinarios generados en ella.

En el caso de viviendas aisladas o agrupadas horizontalmente, para las fracciones de papel / cartón y vidrio, puede utilizarse como espacio de almacenamiento inmediato el almacén de contenedores de edificio. La capacidad de almacenamiento para cada fracción debe calcularse mediante la siguiente fórmula:  $C = CA \cdot Pv$  (2.3) siendo C la capacidad de almacenamiento en la vivienda por fracción [dm<sup>3</sup>]; CA el coeficiente de almacenamiento [dm<sup>3</sup>/persona] cuyo valor para cada fracción se obtiene en la tabla 2.3;

Con independencia de lo anteriormente expuesto, el espacio de almacenamiento de cada fracción debe tener una superficie en planta no menor que 30x30 cm y debe ser igual o mayor que 45 dm<sup>3</sup>.

Los espacios destinados a materia orgánica y envases ligeros deben disponerse en la cocina o en zonas anejas auxiliares.

Estos espacios deben disponerse de tal forma que el acceso a ellos pueda realizarse sin que haya necesidad de recurrir a elementos auxiliares y que el punto más alto esté situado a una altura no mayor que 1,20 m por encima del nivel del suelo.

El acabado de la superficie de cualquier elemento que esté situado a menos de 30 cm de los límites del espacio de almacenamiento debe ser impermeable y fácilmente lavable.

### **3. Mantenimiento y conservación**

#### **3.1 Almacén de contenedores de edificio**

Deben señalizarse correctamente los contenedores, según la fracción correspondiente, y el almacén de contenedores. En el interior del almacén de contenedores deben disponerse en un soporte indeleble, junto con otras normas de uso y mantenimiento, instrucciones para que cada fracción se vierta en el contenedor correspondiente.

Deben realizarse las operaciones de mantenimiento que, junto con su periodicidad, se incluyen en la tabla

#### **3.2 Instalaciones de traslado por bajantes**

Las compuertas deben estar correctamente señalizadas según la fracción correspondiente.

En los recintos en los que estén situadas las compuertas deben disponerse, en un soporte indeleble, junto a otras normas de uso y mantenimiento, las instrucciones siguientes:

- a) cada fracción debe verterse en la compuerta correspondiente;
- b) no se deben verter por ninguna compuerta residuos líquidos, objetos cortantes o punzantes ni vidrio;
- c) los envases ligeros y la materia orgánica deben verterse introducidos en envases cerrados;
- d) los objetos de cartón que no quepan por la compuerta deben introducirse troceados y no deben plegarse.

Deben realizarse las operaciones de mantenimiento que, junto con su periodicidad, se incluyen en la tabla 3.2.



**DB HS, Sección 3. Calidad del aire interior****1. Generalidades****1.1. Ámbito de aplicación**

1. Esta sección se aplica, en los edificios de viviendas, al interior de las mismas, los almacenes de residuos, los trasteros, los aparcamientos y garajes; y, en los edificios de cualquier otro uso, a los aparcamientos y los garajes. Se considera que forman parte de los aparcamientos y garajes las zonas de circulación de los vehículos.

2. Para locales de cualquier otro tipo se considera que se cumplen las exigencias básicas si se observan las condiciones establecidas en el RITE.

**1.2 Procedimiento de verificación**

Para la aplicación de esta sección debe seguirse la secuencia de verificaciones que se expone a continuación. Cumplimiento de las condiciones establecidas en el apartado 2.

Cumplimiento de las condiciones de diseño del sistema de ventilación del apartado 3:

- a) para cada tipo de local, el tipo de ventilación y las condiciones relativas a los medios de ventilación, ya sea natural, mecánica o híbrida;
- b) las condiciones relativas a los elementos constructivos siguientes:
  - i) aberturas y bocas de ventilación;
  - ii) conductos de admisión;
  - iii) conductos de extracción para ventilación híbrida;
  - iv) conductos de extracción para ventilación mecánica;
  - v) aspiradores híbridos, aspiradores mecánicos y extractores;
  - vi) ventanas y puertas exteriores.

Cumplimiento de las condiciones de dimensionado del apartado 4 relativas a los elementos constructivos.

Cumplimiento de las condiciones de los productos de construcción del apartado 5.

Cumplimiento de las condiciones de construcción del apartado 6.

Cumplimiento de las condiciones de mantenimiento y conservación del apartado 7.

**2. Caracterización y cuantificación de la exigencia**

En los locales habitables de las viviendas debe aportarse un caudal de aire exterior suficiente para conseguir que en cada local la concentración media anual de CO<sub>2</sub> sea menor que 900 ppm y que el acumulado anual de CO<sub>2</sub> que exceda 1.600 ppm sea menor que 500.000 ppm·h, en ambos casos con las condiciones de diseño del apéndice C.

Además, el caudal de aire exterior aportado debe ser suficiente para eliminar los contaminantes no directamente relacionados con la presencia humana. Esta condición se considera satisfecha con el establecimiento de un caudal mínimo de 1,5 l/s por local habitable en los periodos de no ocupación.

Las dos condiciones anteriores se consideran satisfechas con el establecimiento de una ventilación de caudal constante acorde con la tabla 2.1.

En la zona de cocción de las cocinas debe disponerse un sistema que permita extraer los contaminantes que se producen durante su uso, de forma independiente a la ventilación general de los locales habitables. Esta condición se considera satisfecha si se dispone de un sistema en la zona de cocción que permita extraer un caudal mínimo de 50 l/s.

Para los locales no habitables incluidos en el ámbito de aplicación debe aportarse al menos el caudal de aire exterior suficiente para eliminar los contaminantes propios del uso de cada local. En el caso de

trasteros, sus zonas comunes y almacenes de residuos los contaminantes principales son la humedad, los olores y los compuestos orgánicos volátiles. En el caso de los aparcamientos y garajes son el monóxido de carbono y los óxidos de nitrógeno.

Esta condición se considera satisfecha si el sistema de ventilación es capaz de establecer al menos los caudales de ventilación de la tabla 2.2., ya sea mediante ventilación de caudal constante o ventilación de caudal variable controlada mediante detectores de presencia, detectores de contaminantes, programación temporal u otro tipo de sistema.

### 3. Diseño

#### 3.1 Condiciones generales de los sistemas de ventilación

##### 3.1.1 Viviendas

1. Las viviendas deben disponer de un sistema general de ventilación que puede ser híbrida o mecánica con las siguientes características (véanse los ejemplos de la figura 3.1):

- a) el aire debe circular desde los locales secos a los húmedos, para ello los comedores, los dormitorios y las salas de estar deben disponer de aberturas de admisión; los aseos, las cocinas y los cuartos de baño deben disponer de aberturas de extracción; las particiones situadas entre los locales con admisión y los locales con extracción deben disponer de aberturas de paso;
  - b) los locales con varios usos de los del punto anterior, deben disponer en cada zona destinada a un uso diferente de las aberturas correspondientes;
  - c) como aberturas de admisión, se dispondrán aberturas dotadas de aireadores o aberturas fijas de la carpintería, como son los dispositivos de microventilación con una permeabilidad al aire según UNE EN 12207:2000 2017 en la posición de apertura de clase 1 o superior; no obstante, cuando las carpinterías exteriores sean de clase 1 de permeabilidad al aire según UNE EN 12207:2000 2017 pueden considerarse como aberturas de admisión las juntas de apertura;
  - d) cuando la ventilación sea híbrida las aberturas de admisión deben comunicar directamente con el exterior;
  - e) los aireadores deben disponerse a una distancia del suelo mayor que 1,80 m;
  - f) cuando algún local con extracción esté compartimentado, deben disponerse aberturas de paso entre los compartimentos; la abertura de extracción debe disponerse en el compartimento más contaminado que, en el caso de aseos y cuartos de baños, es aquel en el que está situado el inodoro, y en el caso de cocinas es aquel en el que está situada la zona de cocción; la abertura de paso que conecta con el resto de la vivienda debe estar situada en el local menos contaminado;
  - g) las aberturas de extracción deben conectarse a conductos de extracción y deben disponerse a una distancia del techo menor que 200 mm y a una distancia de cualquier rincón o esquina vertical mayor que 100 mm;
  - h) un mismo conducto de extracción puede ser compartido por aseos, baños, cocinas y trasteros.
2. Las cocinas, comedores, dormitorios y salas de estar deben disponer de un sistema complementario de ventilación natural. Para ello debe disponerse una ventana exterior practicable o una puerta exterior.
3. Las cocinas deben disponer de un sistema adicional específico de ventilación con extracción mecánica para los vapores y los contaminantes de la cocción. Para ello debe disponerse un extractor conectado a un conducto de extracción independiente de los de la ventilación general de la vivienda que no puede utilizarse para la extracción de aire de locales de otro uso. Cuando este conducto sea compartido por varios extractores, cada uno de éstos debe estar dotado de una válvula automática que mantenga abierta su conexión con el conducto sólo cuando esté funcionando o de cualquier otro sistema antirrevoco.

### 3.1.2 Almacenes de residuos

En los almacenes de residuos debe disponerse un sistema de ventilación que puede ser natural, híbrida o mecánica.

#### 3.1.2.1 Medios de ventilación natural

Cuando el almacén se ventile a través de aberturas mixtas, éstas deben disponerse al menos en dos partes opuestas del cerramiento, de tal forma que ningún punto de la zona diste más de 15 m de la abertura más próxima.

Cuando los almacenes se ventilen a través de aberturas de admisión y extracción, éstas deben comunicar directamente con el exterior y la separación vertical entre ellas debe ser como mínimo 1,5 m.

#### 3.1.2.2 Medios de ventilación híbrida y mecánica

Para ventilación híbrida, las aberturas de admisión deben comunicar directamente con el exterior. Cuando el almacén esté compartimentado, la abertura de extracción debe disponerse en el compartimento más contaminado, la de admisión en el otro u otros y deben disponerse aberturas de paso entre los compartimentos.

Las aberturas de extracción deben conectarse a conductos de extracción.

Los conductos de extracción no pueden compartirse con locales de otro uso.

### 3.1.3 Trasteros

En los trasteros y en sus zonas comunes debe disponerse un sistema de ventilación que puede ser natural, híbrida o mecánica (véanse los ejemplos de la figura 3.2).

#### 3.1.3.1 Medios de ventilación natural

Deben disponerse aberturas mixtas en la zona común al menos en dos partes opuestas del cerramiento, de tal forma que ningún punto de la zona diste más de 15 m de la abertura más próxima.

Cuando los trasteros se ventilen a través de la zona común, la partición situada entre cada trastero y esta zona debe disponer al menos de dos aberturas de paso separadas verticalmente 1,5 m como mínimo. 3. Cuando los trasteros se ventilen independientemente de la zona común a través de sus aberturas de admisión y extracción, estas deben comunicar directamente con el exterior y la separación vertical entre ellas debe ser como mínimo 1,5 m.

#### 3.1.3.2. Medios de ventilación híbrida y mecánica.

Cuando los trasteros se ventilen a través de la zona común, la extracción debe situarse en la zona común. Las particiones situadas entre esta zona y los trasteros deben disponer de aberturas de paso.

Las aberturas de admisión de los trasteros deben comunicar directamente con el exterior y las aberturas de extracción deben estar conectadas a un conducto de extracción.

Para ventilación híbrida las aberturas de admisión deben comunicar directamente con el exterior.

Las aberturas de extracción deben conectarse a conductos de extracción

En las zonas comunes las aberturas de admisión y las de extracción deben disponerse de tal forma que ningún punto del local diste más de 15 m de la abertura más próxima.

Las aberturas de paso de cada trastero deben separarse verticalmente 1,5 m como mínimo.

#### 3.1.4 Aparcamientos y garajes de cualquier tipo de edificio

En los aparcamientos y garajes debe disponerse un sistema de ventilación que puede ser natural o mecánica.

##### 3.1.4.1 Medios de ventilación natural

Deben disponerse aberturas mixtas al menos en dos zonas opuestas de la fachada de tal forma que su reparto sea uniforme y que la distancia a lo largo del recorrido mínimo libre de obstáculos entre cualquier punto del local y la abertura más próxima a él sea como máximo igual a 25 m. Si la distancia entre las aberturas opuestas más próximas es mayor que 30 m debe disponerse otra equidistante de ambas, permitiéndose una tolerancia del 5%.

En el caso de garajes que no excedan de cinco plazas ni de 100 m<sup>2</sup> útiles, en vez de las aberturas mixtas, pueden disponerse una o varias aberturas de admisión que comuniquen directamente con el exterior en la parte inferior de un cerramiento y una o varias aberturas de extracción que comuniquen directamente con el exterior en la parte superior del mismo cerramiento, separadas verticalmente como mínimo 1,5 m.

##### 3.1.4.2 Medios de ventilación mecánica

La ventilación debe ser para uso exclusivo del aparcamiento, salvo cuando los trasteros estén situados en el propio recinto del aparcamiento, en cuyo caso la ventilación puede ser conjunta, respetando en todo caso la posible compartimentación de los trasteros como zona de riesgo especial, conforme al SI 1-2.

La ventilación debe realizarse por depresión y puede utilizarse una de las siguientes opciones:

- a) con extracción mecánica;
- b) con admisión y extracción mecánica.

Debe evitarse que se produzcan estancamientos de los gases contaminantes y para ello, las aberturas de ventilación deben disponerse de la forma indicada a continuación o de cualquier otra que produzca el mismo efecto:

- a) haya una abertura de admisión y otra de extracción por cada 100 m<sup>2</sup> de superficie útil;
- b) la separación entre aberturas de extracción más próximas sea menor que 10 m.

Como mínimo deben emplazarse dos terceras partes de las aberturas de extracción a una distancia del techo menor o igual a 0,5 m.

En los aparcamientos compartimentados en los que la ventilación sea conjunta deben disponerse las aberturas de admisión en los compartimentos y las de extracción en las zonas de circulación comunes de tal forma que en cada compartimento se disponga al menos una abertura de admisión.

En aparcamientos con 15 o más plazas se dispondrán en cada planta al menos dos redes de conductos de extracción dotadas del correspondiente aspirador mecánico.

En los aparcamientos que excedan de cinco plazas o de 100 m<sup>2</sup> útiles debe disponerse un sistema de detección de monóxido de carbono en cada planta que active automáticamente el o los aspiradores mecánicos cuando se alcance una concentración de 50 ppm. en aparcamientos donde se prevea que existan empleados y una concentración de 100 ppm. en caso contrario.

### **3.2 Condiciones particulares de los elementos**

#### 3.2.1 Aberturas y bocas de ventilación

En ausencia de norma urbanística que regule sus dimensiones, los espacios exteriores y los patios con los que comuniquen directamente los locales mediante aberturas de admisión, aberturas mixtas o bocas de toma deben permitir que en su planta se pueda inscribir un círculo cuyo diámetro sea igual a un tercio de la altura del cerramiento más bajo de los que lo delimitan y no menor que 3 m.

Pueden utilizarse como abertura de paso un aireador o la holguera existente entre las hojas de las puertas y el suelo.

Las aberturas de ventilación en contacto con el exterior deben disponerse de tal forma que se evite la entrada de agua de lluvia o estar dotadas de elementos adecuados para el mismo fin.

Las bocas de expulsión deben situarse en la cubierta del edificio separadas 3 m como mínimo, de cualquier elemento de entrada de ventilación (boca de toma, abertura de admisión, puerta exterior y ventana) y de los espacios donde pueda haber personas de forma habitual, tales como terrazas, galerías, miradores, balcones, etc.

En el caso de ventilación híbrida, la boca de expulsión debe ubicarse en la cubierta del edificio a una altura sobre ella de 1 m como mínimo y debe superar las siguientes alturas en función de su emplazamiento (véanse los ejemplos de la figura 3.4):

- a) la altura de cualquier obstáculo que esté a una distancia comprendida entre 2 y 10 m;
- b) 1,3 veces la altura de cualquier obstáculo que esté a una distancia menor o igual que 2 m;
- c) 2 m en cubiertas transitables.

### 3.2.2. Conductos de admisión

Los conductos deben tener sección uniforme y carecer de obstáculos en todo su recorrido.

Los conductos deben tener un acabado que dificulte su ensuciamiento y deben ser practicables para su registro y limpieza cada 10 m como máximo en todo su recorrido.

### 3.2.3 Conductos de extracción para ventilación híbrida

Cada conducto de extracción debe disponer de un aspirador híbrido situado después de la última abertura de extracción en el sentido del flujo del aire.

Los conductos deben ser verticales.

Si los conductos son colectivos no deben servir a más de 6 plantas. Los conductos de las dos últimas plantas deben ser individuales. La conexión de las aberturas de extracción con los conductos colectivos debe hacerse a través de ramales verticales cada uno de los cuales debe desembocar en el conducto inmediatamente por debajo del ramal siguiente (véase el ejemplo de la figura 3.3).

Los conductos deben tener sección uniforme y carecer de obstáculos en todo su recorrido.

Los conductos que atraviesen elementos separadores de sectores de incendio deben cumplir las condiciones de resistencia a fuego del apartado 3 de la sección SII.

Los conductos deben tener un acabado que dificulte su ensuciamiento y deben ser practicables para su registro y limpieza en la coronación.

Los conductos deben ser estancos al aire para su presión de dimensionado.

### 3.2.4 Conductos de extracción para ventilación mecánica

Cada conducto de extracción debe disponer de un aspirador mecánico situado, salvo en el caso de la ventilación específica de la cocina, después de la última abertura de extracción en el sentido del flujo del aire, pudiendo varios conductos compartir un mismo aspirador (véanse los ejemplos de la figura 3.4), excepto en el caso de los conductos de los garajes, cuando se exija más de una red.

La sección de cada tramo del conducto comprendido entre dos puntos consecutivos con aporte o salida de aire debe ser uniforme.

Los conductos deben tener un acabado que dificulte su ensuciamiento y ser practicables para su registro y limpieza en la coronación.

Cuando se prevea que en las paredes de los conductos pueda alcanzarse la temperatura de rocío éstos deben aislarse térmicamente de tal forma que se evite que se produzcan condensaciones.

Los conductos que atraviesen elementos separadores de sectores de incendio deben cumplir las condiciones de resistencia a fuego del apartado 3 de la sección SII.

Los conductos deben ser estancos al aire para su presión de dimensionado.

Cuando el conducto para la ventilación específica adicional de las cocinas sea colectivo, cada *extractor* debe conectarse al mismo mediante un ramal que debe desembocar en el *conducto de extracción* inmediatamente por debajo del ramal siguiente (véanse los ejemplos de la figura 3.5).

### 3.2.5. Aspiradores híbridos, aspiradores mecánicos y extractores

Los aspiradores mecánicos y los aspiradores híbridos deben disponerse en un lugar accesible para realizar su limpieza.

Previo a los extractores de las cocinas debe disponerse un filtro de grasas y aceites dotado de un dispositivo que indique cuando debe reemplazarse o limpiarse dicho filtro.

Debe disponerse un sistema automático que actúe de tal forma que todos los aspiradores híbridos y mecánicos de cada vivienda funcionen simultáneamente o adoptar cualquier otra solución que impida la inversión del desplazamiento del aire en todos los puntos.

### 3.2.6. Ventanas y puertas exteriores

Las ventanas y puertas exteriores que se dispongan para la ventilación natural complementaria deben estar en contacto con un espacio que tenga las mismas características que el exigido para las aberturas de admisión.

## **4. Dimensionado**

### **4.1 Aberturas de ventilación**

El área efectiva total de las aberturas de ventilación de cada local debe ser como mínimo la mayor de las que se obtienen mediante las fórmulas que figuran en la tabla 4.1.

### **4.2 Conductos de extracción**

#### 4.2.1. Conductos de extracción para ventilación híbrida

La sección de cada tramo de los conductos de extracción debe ser como mínimo la obtenida de la tabla 4.2 en función del caudal de aire en el tramo del conducto y de la clase del tiro que se determinarán de la siguiente forma:

- a) el caudal de aire en el tramo del conducto [l/s], qvt, que es igual a la suma de todos los caudales que pasan por las aberturas de extracción que vierten al tramo;
- b) la clase del tiro se obtiene en la tabla 4.3 en función del número de plantas existentes entre la más baja que vierte al conducto y la última, ambas incluidas, y de la zona térmica en la que se sitúa el edificio de acuerdo con la tabla 4.4.

La sección de cada ramal debe ser, como mínimo, igual a la mitad de la del conducto colectivo al que vierte.

#### 4.2.2. Conductos de extracción para ventilación mecánica

Cuando los conductos se dispongan contiguos a un local habitable, salvo que estén en cubierta o en locales de instalaciones o en patinillos que cumplan las condiciones que establece el DB HR, la sección nominal de cada tramo del conducto de extracción debe ser como mínimo igual a la obtenida mediante la fórmula 4.1:

Cuando los conductos se dispongan en la cubierta, la sección debe ser como mínimo igual a la obtenida mediante la fórmula  $S \geq 1,5 \cdot qvt$  (4.2)

#### 4.3 Aspiradores híbridos, aspiradores mecánicos y extractores

Deben dimensionarse de acuerdo con el caudal extraído y para una depresión suficiente para contrarrestar las pérdidas de presión previstas del sistema.

Los extractores del sistema adicional de la cocina deben dimensionarse de acuerdo con el caudal mínimo para la cocina indicado en el apartado 2.

#### 4.4 Ventanas y puertas exteriores

1. La superficie total practicable de las ventanas y puertas exteriores de cada local debe ser como mínimo un veinteavo de la superficie útil del mismo.

### **5. Productos de construcción**

#### **5.1. Características exigibles a los productos**

De forma general, todos los materiales que se vayan a utilizar en los sistemas de ventilación deben cumplir las siguientes condiciones:

- a) lo especificado en los apartados anteriores;
- b) lo especificado en la legislación vigente;
- c) que sean capaces de funcionar eficazmente en las condiciones previstas de servicio.

Se consideran aceptables los conductos de chapa fabricados de acuerdo con las condiciones de la norma UNE 100 1021507:19882007.

#### **5.2 Control de recepción en obra de productos**

En el pliego de condiciones del proyecto deben indicarse las condiciones particulares de control para la recepción de los productos, incluyendo los ensayos necesarios para comprobar que los mismos reúnen las características exigidas en los apartados anteriores.

Debe comprobarse que los productos recibidos:

- a) corresponden a los especificados en el pliego de condiciones del proyecto;
- b) disponen de la documentación exigida;
- c) están caracterizados por las propiedades exigidas;
- d) han sido ensayados, cuando así se establezca en el pliego de condiciones o lo determine el director de la ejecución de la obra con el visto bueno del director de obra, con la frecuencia establecida.

En el control deben seguirse los criterios indicados en el artículo 7.2 de la parte I del CTE.

### **6 Construcción**

En el proyecto deben definirse y justificarse las características técnicas mínimas que deben reunir los productos, así como las condiciones de ejecución de cada unidad de obra, con las verificaciones y controles especificados para comprobar su conformidad con lo indicado en dicho proyecto, según lo indicado en el artículo 6 de la parte I del CTE.

## 6.1 Ejecución

Las obras de construcción del edificio, en relación con esta Sección, deben ejecutarse con sujeción al proyecto, a la legislación aplicable, a las normas de la buena práctica constructiva y a las instrucciones del director de obra y del director de la ejecución de la obra, conforme a lo indicado en el artículo 7 de la parte I del CTE. En el pliego de condiciones deben indicarse las condiciones particulares de ejecución de los sistemas de ventilación.

### 6.1.1 Aberturas

Cuando las aberturas se dispongan directamente en el muro debe colocarse un pasamuros cuya sección interior tenga las dimensiones mínimas de ventilación previstas y deben sellarse los extremos en su encuentro con el mismo. Los elementos de protección de las aberturas deben colocarse de tal modo que no se permita la entrada de agua desde el exterior.

Los elementos de protección de las *aberturas de extracción* cuando dispongan de lamas, deben colocarse con éstas inclinadas en la dirección de la circulación del aire.

### 6.1.2 Conductos de extracción

- 1 Debe preverse el paso de los conductos a través de los forjados y otros elementos de partición horizontal de tal forma que se ejecuten aquellos elementos necesarios para ello tales como brochales y zunchos. Los huecos de paso de los forjados deben proporcionar una holgura perimétrica de 20 mm y debe rellenarse dicha holgura con aislante térmico.
- 2 El tramo de conducto correspondiente a cada planta debe apoyarse sobre el forjado inferior de la misma.
- 3 Para *conductos de extracción para ventilación híbrida*, las piezas deben colocarse cuidando el aplomado, admitiéndose una desviación de la vertical de hasta 15º con transiciones suaves.
- 4 Deben realizarse las uniones previstas en el sistema, cuidándose la estanquidad de sus juntas.
- 5 Las *aberturas de extracción* conectadas a *conductos de extracción* deben taparse adecuadamente para evitar la entrada de escombros u otros objetos en los conductos hasta que se coloquen los elementos de protección correspondientes.
- 6 Se consideran satisfactorios los conductos de chapa ejecutados según lo especificado en la norma UNE-EN 1507:2007.

### 6.1.3 Sistemas de ventilación mecánicos

El *aspirador híbrido* o el *aspirador mecánico*, en su caso, debe colocarse aplomado y sujeto al *conducto de extracción* o a su revestimiento.

El sistema de ventilación mecánica debe colocarse sobre el soporte de manera estable y utilizando elementos antivibratorios.

Los empalmes y conexiones deben ser estancos y estar protegidos para evitar la entrada o salida de aire en esos puntos.

## 6.2 Control de la ejecución

El control de la ejecución de las obras debe realizarse de acuerdo con las especificaciones del proyecto, sus anejos y modificaciones autorizados por el director de obra y las instrucciones del director de la ejecución de la obra, conforme a lo indicado en el artículo 7.3 de la parte I del CTE y de más normativa vigente de aplicación.

Debe comprobarse que la ejecución de la obra se realiza de acuerdo con los controles y con la frecuencia de los mismos establecida en el pliego de condiciones del proyecto.



Cualquier modificación que pueda introducirse durante la ejecución de la obra debe quedar en la documentación de la obra ejecutada sin que en ningún caso dejen de cumplirse las condiciones mínimas señaladas en este Documento Básico.

### 6.3 Control de la obra terminada

En el control deben seguirse los criterios indicados en el artículo 7.4 de la parte I del CTE. En esta sección del DB no se prescriben pruebas finales.

## **7. Mantenimiento y conservación**

Deben realizarse las operaciones de mantenimiento que, junto con su periodicidad, se incluyen en la tabla 7.1 y las correcciones pertinentes en el caso de que se detecten defectos.

## HS 4. Suministro de agua

### 1.Generalidades

#### 1.1 Ámbito de aplicación

1 Esta sección se aplica a la instalación de suministro de agua en los edificios incluidos en el ámbito de aplicación general del CTE. Las ampliaciones, modificaciones, reformas o rehabilitaciones de las instalaciones existentes se consideran incluidas cuando se amplía el número o la capacidad de los aparatos receptores existentes en la instalación.

#### 1.2 Procedimiento de verificación

1. 1 Para la aplicación de esta sección debe seguirse la secuencia de verificaciones que se expone a continuación.
2. 2 Cumplimiento de las condiciones de diseño del apartado 3.
3. 3 Cumplimiento de las condiciones de dimensionado del apartado 4.
4. 4 Cumplimiento de las condiciones de ejecución, del apartado 5.
5. 5 Cumplimiento de las condiciones de los productos de construcción del apartado 6.
6. 6 Cumplimiento de las condiciones de uso y mantenimiento del apartado 7.

### 2 Caracterización y cuantificación de las exigencias

#### 2.1 Propiedades de la instalación

##### 2.1.1 Calidad del agua

1. 1 El agua de la instalación debe cumplir lo establecido en la legislación vigente sobre el agua para consumo humano.
2. 2 Las compañías suministradoras facilitarán los datos de caudal y presión que servirán de base para el dimensionado de la instalación.
3. 3 Los materiales que se vayan a utilizar en la instalación, en relación con su afectación al agua que suministren, deben ajustarse a los siguientes requisitos:
  - a) para las tuberías y accesorios deben emplearse materiales que no produzcan concentraciones de sustancias nocivas que excedan los valores permitidos por la el Real Decreto 140/2003, de 7 de febrero;
  - c) deben ser resistentes a la corrosión interior;
  - d) deben ser capaces de funcionar eficazmente en las condiciones de servicio previstas;
  - e) no deben presentar incompatibilidad electroquímica entre sí;
  - f) deben ser resistentes a temperaturas de hasta 40oC, y a las temperaturas exteriores de su entorno inmediato;
  - g) deben ser compatibles con el agua suministrada y no deben favorecer la migración de sustancias de los materiales en cantidades que sean un riesgo para la salubridad y limpieza del agua de consumo humano;
  - h) su envejecimiento, fatiga, durabilidad y las restantes características mecánicas, físicas o químicas, no deben disminuir la vida útil prevista de la instalación.

4 Para cumplir las condiciones anteriores pueden utilizarse revestimientos, sistemas de protección o sistemas de tratamiento de agua.

5 La instalación de suministro de agua debe tener características adecuadas para evitar el desarrollo de gérmenes patógenos y no favorecer el desarrollo de la biocapa (biofilm).

#### 2.1.2 Protección contra retornos

1 Se dispondrán sistemas antirretorno para evitar la inversión del sentido del flujo en los puntos que figuran a continuación, así como en cualquier otro que resulte necesario:

0. a) después de los contadores;
1. b) en la base de las ascendentes;
2. c) antes del equipo de tratamiento de agua;
3. d) en los tubos de alimentación no destinados a usos domésticos;
4. e) antes de los aparatos de refrigeración o climatización.

2 Las instalaciones de suministro de agua no podrán conectarse directamente a instalaciones de evacuación ni a instalaciones de suministro de agua proveniente de otro origen que la red pública.

3 En los aparatos y equipos de la instalación, la llegada de agua se realizará de tal modo que no se produzcan retornos.

4 Los antirretornos se dispondrán combinados con grifos de vaciado de tal forma que siempre sea posible vaciar cualquier tramo de la red.

#### 2.1.3 Condiciones mínimas de suministro

1 La instalación debe suministrar a los aparatos y equipos del equipamiento higiénico los caudales que figuran en la tabla 2.1.

2 En los puntos de consumo la presión mínima debe ser:

0. a) 100 kPa para grifos comunes;
1. b) 150 kPa para fluxores y calentadores.

3 La presión en cualquier punto de consumo no debe superar 500 kPa.

4 La temperatura de ACS en los puntos de consumo debe estar comprendida entre 50oC y 65oC excepto en las instalaciones ubicadas en edificios dedicados a uso exclusivo de vivienda siempre que estas no afecten al ambiente exterior de dichos edificios.

#### 2.1.4 Mantenimiento

1 Excepto en viviendas aisladas y adosadas, los elementos y equipos de la instalación que lo requieran, tales como el grupo de presión, los sistemas de tratamiento de agua o los contadores, deben instalarse en locales cuyas dimensiones sean suficientes para que pueda llevarse a cabo su mantenimiento adecuadamente.

2 Las redes de tuberías, incluso en las instalaciones interiores particulares si fuera posible, deben diseñarse de tal forma que sean accesibles para su mantenimiento y reparación, para lo cual deben estar a la vista, alojadas en huecos o patinillos registrables o disponer de arquetas o registros.

## 2.2 Señalización

Si se dispone una instalación para suministrar agua que no sea apta para el consumo, las tuberías, los grifos y los demás puntos terminales de esta instalación deben estar adecuadamente señalados para que puedan ser identificados como tales de forma fácil e inequívoca.

## 2.3 Ahorro de agua

1 Debe disponerse un sistema de contabilización tanto de agua fría como de agua caliente para cada unidad de consumo individualizable.

2 En las redes de ACS debe disponerse una red de retorno cuando la longitud de la tubería de ida al punto de consumo más alejado sea igual o mayor que 15 m.

3 En las zonas de pública concurrencia de los edificios, los grifos de los lavabos y las cisternas deben estar dotados de dispositivos de ahorro de agua.

## **3. Diseño**

La instalación de suministro de agua desarrollada en el proyecto del edificio debe estar compuesta de una acometida, una instalación general y, en función de si la contabilización es única o múltiple, de derivaciones colectivas o instalaciones particulares.

### 3.1 Esquema general de la instalación

El esquema general de la instalación debe ser de uno de los dos tipos siguientes:

- a) Red con contador general único, según el esquema de la figura 3.1, y compuesta por la acometida, la instalación general que contiene un armario o arqueta del contador general, un tubo de alimentación y un distribuidor principal; y las derivaciones colectivas.
- b) Red con contadores aislados, según el esquema de la figura 3.2, compuesta por la acometida, la instalación general que contiene los contadores aislados, las instalaciones particulares y las derivaciones colectivas.

### 3.2 Elementos que componen la instalación

#### 3.2.1 Red de agua fría

##### 3.2.1.1 Acometida

La acometida debe disponer, como mínimo, de los elementos siguientes:

- a) una llave de toma o un collarín de toma en carga, sobre la tubería de distribución de la red exterior de suministro que abra el paso a la acometida;
- b) un tubo de acometida que enlace la llave de toma con la llave de corte general;
- c) Una llave de corte en el exterior de la propiedad

En el caso de que la acometida se realice desde una captación privada o en zonas rurales en las que no exista una red general de suministro de agua, los equipos a instalar (además de la captación propiamente dicha) serán los siguientes: válvula de pié, bomba para el trasiego del agua y válvulas de registro y general de corte.

### 3.2.1.2 Instalación general

La instalación general debe contener, en función del esquema adoptado, los elementos que le correspondan de los que se citan en los apartados siguientes.

#### 3.2.1.2.1 Llave de corte general

La llave de corte general servirá para interrumpir el suministro al edificio, y estará situada dentro de la propiedad, en una zona de uso común, accesible para su manipulación y señalada adecuadamente para permitir su identificación. Si se dispone armario o arqueta del contador general, debe alojarse en su interior.

#### 3.2.1.2.2 Filtro de la instalación general

El filtro de la instalación general debe retener los residuos del agua que puedan dar lugar a corrosiones en las canalizaciones metálicas. Se instalará a continuación de la llave de corte general. Si se dispone armario o arqueta del contador general, debe alojarse en su interior. El filtro debe ser de tipo Y con un umbral de filtrado comprendido entre 25 y 50 µm, con malla de acero inoxidable y baño de plata, para evitar la formación de bacterias y autolimpiable. La situación del filtro debe ser tal que permita realizar adecuadamente las operaciones de limpieza y mantenimiento sin necesidad de corte de suministro.

#### 3.2.1.2.3 Armario o arqueta del contador general:

El armario o arqueta del contador general contendrá, dispuestos en este orden, la llave de corte general, un filtro de la instalación general, el contador, una llave, grifo o racor de prueba, una válvula de retención y una llave de salida. Su instalación debe realizarse en un plano paralelo al del suelo.

El grifo o racor de prueba, facilita además las tareas de toma de muestras de cara a analizar las características del agua suministrada a la instalación particular.

La llave de salida debe permitir la interrupción del suministro al edificio. La llave de corte general y la de salida servirán para el montaje y desmontaje del contador general.

#### 3.2.1.2.4 Tubo de alimentación

El trazado del tubo de alimentación debe realizarse por zonas de uso común. En caso de ir empotrado deben disponerse registros para su inspección y control de fugas, al menos en sus extremos y en los cambios de dirección.

#### 3.2.1.2.5 Distribuidor principal

El trazado del distribuidor principal debe realizarse por zonas de uso común. En caso de ir empotrado deben disponerse registros para su inspección y control de fugas, al menos en sus extremos y en los cambios de dirección.

Debe adoptarse la solución de distribuidor en anillo en edificios tales como los de uso sanitario, en los que en caso de avería o reforma el suministro interior deba quedar garantizado.

Deben disponerse llaves de corte en todas las derivaciones, de tal forma que en caso de avería en cualquier punto no deba interrumpirse todo el suministro.

#### 3.2.1.2.6 Ascendentes o montantes

Las ascendentes o montantes deben discurrir por zonas de uso común del mismo.

Deben ir alojadas en recintos o huecos, contruidos a tal fin. Dichos recintos o huecos, que podrán ser de uso compartido solamente con otras instalaciones de agua del edificio, deben ser registrables y tener las dimensiones suficientes para que puedan realizarse las operaciones de mantenimiento.

Las ascendentes deben disponer en su base de una válvula de retención, una llave de corte para las operaciones de mantenimiento, y de una llave de paso con grifo o tapón de vaciado, situadas en zonas de fácil acceso y señaladas de forma conveniente. La válvula de retención se dispondrá en primer lugar, según el sentido de circulación del agua.

En su parte superior deben instalarse dispositivos de purga, automáticos o manuales, con un separador o cámara que reduzca la velocidad del agua facilitando la salida del aire y disminuyendo los efectos de los posibles golpes de ariete.

#### 3.2.1.2.7 Contadores divisionarios

Los contadores divisionarios deben situarse en zonas de uso común del edificio, de fácil y libre acceso.

Contarán con pre-instalación adecuada para una conexión de envío de señales para lectura a distancia del contador.

Antes de cada contador divisionario se dispondrá una llave de corte. Después de cada contador se dispondrá una válvula de retención.

#### 3.2.1.3 Instalaciones particulares

Las instalaciones particulares estarán compuestas de los elementos siguientes:

- a) una llave de paso situada en el interior de la propiedad particular en lugar accesible para su manipulación;
- b) derivaciones particulares, cuyo trazado se realizará de forma tal que las derivaciones a los cuartos húmedos sean independientes. Cada una de estas derivaciones contará con una llave de corte, tanto para agua fría como para agua caliente;
- c) ramales de enlace;
- d) puntos de consumo, de los cuales, todos los aparatos de descarga, tanto depósitos como grifos, los calentadores de agua instantáneos, los acumuladores, las calderas individuales de producción de ACS y calefacción y, en general, los aparatos sanitarios, llevarán una llave de corte individual.

#### 3.2.1.4 Derivaciones colectivas

Discurrirán por zonas comunes y en su diseño se aplicarán condiciones análogas a las de las instalaciones particulares.

#### 3.2.1.5 Sistemas de control y regulación de la presión 3.2.1.5.1 Sistemas de sobreelevación: grupos de presión

El sistema de sobreelevación debe diseñarse de tal manera que se pueda suministrar a zonas del edificio alimentables con presión de red, sin necesidad de la puesta en marcha del grupo.

El grupo de presión debe ser de alguno de los dos tipos siguientes:

a) convencional, que contará con:

i) depósito auxiliar de alimentación, que evite la toma de agua directa por el equipo de bombeo;

ii) equipo de bombeo, compuesto, como mínimo, de dos bombas de iguales prestaciones y funcionamiento alterno, montadas en paralelo;

iii) depósitos de presión con membrana, conectados a dispositivos suficientes de valoración de los parámetros de presión de la instalación, para su puesta en marcha y parada auto- máticas;

b) de accionamiento regulable, también llamados de caudal variable, que podrá prescindir del depósito auxiliar de alimentación y contará con un variador de frecuencia que accionará las bombas manteniendo constante la presión de salida, independientemente del caudal solicitado o disponible. Una de las bombas mantendrá la parte de caudal necesario para el mantenimiento de la presión adecuada.

El grupo de presión se instalará en un local de uso exclusivo que podrá albergar también el sistema de tratamiento de agua. Las dimensiones de dicho local serán suficientes para realizar las operaciones de mantenimiento.

#### 3.2.1.5.2 Sistemas de reducción de la presión

Deben instalarse válvulas limitadoras de presión en el ramal o derivación pertinente para que no se supere la presión de servicio máxima establecida en 2.1.3.

Cuando se prevean incrementos significativos en la presión de red deben instalarse válvulas limitadoras de tal forma que no se supere la presión máxima de servicio en los puntos de utilización.

#### 3.2.1.6 Sistemas de tratamiento de agua

##### 3.2.1.6.1 Condiciones generales

En el caso de que se quiera instalar un sistema de tratamiento en la instalación interior no deberá empeorar el agua suministrada y en ningún caso incumplir con los valores paramétricos establecidos en el Anexo I del Real Decreto 140/2003.

##### 3.2.1.6.2 Exigencias de los materiales

Los materiales utilizados en la fabricación de los equipos de tratamiento de agua deben tener las características adecuadas en cuanto a resistencia mecánica, química y microbiológica para cumplir con los requerimientos inherentes tanto al agua como al proceso de tratamiento.

#### 3.2.1.6.3 Exigencias de funcionamiento

Deben realizarse las derivaciones adecuadas en la red de forma que la parada momentánea del sistema no suponga discontinuidad en el suministro de agua al edificio.

Los sistemas de tratamiento deben estar dotados de dispositivos de medida que permitan comprobar la eficacia prevista en el tratamiento del agua.

Los equipos de tratamiento deben disponer de un contador que permita medir, a su entrada, el agua utilizada para su mantenimiento.

#### 3.2.1.6.4 Productos de tratamiento

Los productos químicos utilizados en el proceso deben almacenarse en condiciones de seguridad en función de su naturaleza y su forma de utilización. La entrada al local destinado a su almacenamiento debe estar dotada de un sistema para que el acceso sea restringido a las personas autorizadas para su manipulación.

#### 3.2.1.6.5 Situación del equipo

El local en que se instale el equipo de tratamiento de agua debe ser preferentemente de uso exclusivo, aunque si existiera un sistema de sobreelevación podrá compartir el espacio de instalación con éste. En cualquier caso su acceso se producirá desde el exterior o desde zonas comunes del edificio, estando restringido al personal autorizado. Las dimensiones del local serán las adecuadas para alojar los dispositivos necesarios, así como para realizar un correcto mantenimiento y conservación de los mismos. Dispondrá de desagüe a la red general de saneamiento del inmueble, así como un grifo o toma de suministro de agua.

### 3.2.2 Instalaciones de agua caliente sanitaria (ACS)

#### 3.2.2.1 Distribución (impulsión y retorno)

En el diseño de las instalaciones de ACS deben aplicarse condiciones análogas a las de las redes de agua fría.

En los edificios en los que sea de aplicación la contribución mínima de energía solar para la producción de agua caliente sanitaria, de acuerdo con la sección HE-4 del DB-HE, deben disponerse, además de las tomas de agua fría, previstas para la conexión de la lavadora y el lavavajillas, sendas tomas de agua caliente para permitir la instalación de equipos bitérmicos.

Por la aplicación de la sección HE-4 del DB HE, debe considerarse que pueden ser necesarias tomas para equipos bitérmicos en edificios con otro tipo de energía renovable no solo la solar térmica.

Tanto en instalaciones individuales como en instalaciones de producción centralizada, la red de distribución debe estar dotada de una red de retorno cuando la longitud de la tubería de ida al punto de consumo más alejado sea igual o mayor que 15 m.



La red de retorno se compondrá de

- a) un colector de retorno en las distribuciones por grupos múltiples de columnas. El colector debe tener canalización con pendiente descendente desde el extremo superior de las columnas de ida hasta la columna de retorno. Cada colector puede recoger todas o varias de las columnas de ida, que tengan igual presión;
- b) columnas de retorno: desde el extremo superior de las columnas de ida, o desde el colector de retorno, hasta el acumulador o calentador centralizado.

Las redes de retorno discurrirán paralelamente a las de impulsión.

En los montantes, debe realizarse el retorno desde su parte superior y por debajo de la última derivación particular. En la base de dichos montantes se dispondrán válvulas de asiento para regular y equilibrar hidráulicamente el retorno.

Excepto en viviendas unifamiliares o en instalaciones pequeñas, se dispondrá una bomba de recirculación doble, de montaje paralelo o “gemelas”, funcionando de forma análoga a como se especifica para las del grupo de presión de agua fría. En el caso de las instalaciones individuales podrá estar incorporada al equipo de producción.

Para soportar adecuadamente los movimientos de dilatación por efectos térmicos deben tomarse las precauciones siguientes:

0. a) en las distribuciones principales deben disponerse las tuberías y sus anclajes de tal modo que dilaten libremente, según lo establecido en el Reglamento de Instalaciones Térmicas en los Edificios y sus Instrucciones Técnicas Complementarias ITE para las redes de calefacción;
1. b) en los tramos rectos se considerará la dilatación lineal del material, previendo dilatadores si fuera necesario, cumpliéndose para cada tipo de tubo las distancias que se especifican en el Reglamento antes citado.

El aislamiento de las redes de tuberías, tanto en impulsión como en retorno, debe ajustarse a lo dispuesto en el Reglamento de Instalaciones Térmicas en los Edificios y sus Instrucciones Técnicas Complementarias ITE.

### 3.2.2.2 Regulación y control

En las instalaciones de ACS se regulará y se controlará la temperatura de preparación y la de distribución.

En las instalaciones individuales los sistemas de regulación y de control de la temperatura estarán incorporados a los equipos de producción y preparación. El control sobre la recirculación en sistemas individuales con producción directa será tal que pueda recircularse el agua sin consumo hasta que se alcance la temperatura adecuada.

### **3.3 Protección contra retornos**

#### 3.3.1 Condiciones generales de la instalación de suministro

La constitución de los aparatos y dispositivos instalados y su modo de instalación deben ser tales que se impida la introducción de cualquier fluido en la instalación y el retorno del agua salida de ella.

La instalación no puede empalmarse directamente a una conducción de evacuación de aguas residuales.

No pueden establecerse uniones entre las conducciones interiores empalmadas a las redes de distribución pública y otras instalaciones, tales como las de aprovechamiento de agua que no sea procedente de la red de distribución pública.

Las instalaciones de suministro que dispongan de sistema de tratamiento de agua deben estar provistas de un dispositivo para impedir el retorno; este dispositivo debe situarse antes del sistema y lo más cerca posible del contador general si lo hubiera.

#### 3.3.2 Puntos de consumo de alimentación directa

En todos los aparatos que se alimentan directamente de la distribución de agua, tales como bañeras, lavabos, bidés, fregaderos, lavaderos, y en general, en todos los recipientes, el nivel inferior de la llegada del agua debe verter a 20 mm, por lo menos, por encima del borde superior del recipiente.

Los rociadores de ducha manual deben tener incorporado un dispositivo antirretorno.

#### 3.3.3 Depósitos cerrados

En los depósitos cerrados aunque estén en comunicación con la atmósfera, el tubo de alimentación desembocará 40 mm por encima del nivel máximo del agua, o sea por encima del punto más alto de la boca del aliviadero. Este aliviadero debe tener una capacidad suficiente para evacuar un caudal doble del máximo previsto de entrada de agua.

#### 3.3.4 Derivaciones de uso colectivo

Los tubos de alimentación que no estén destinados exclusivamente a necesidades domésticas deben estar provistos de un dispositivo antirretorno y una purga de control.

Las derivaciones de uso colectivo de los edificios no pueden conectarse directamente a la red pública de distribución, salvo que fuera una instalación única en el edificio

#### 3.3.5 Conexión de calderas

Las calderas de vapor o de agua caliente con sobrepresión no se empalmarán directamente a la red pública de distribución. Cualquier dispositivo o aparato de alimentación que se utilice partirá de un depósito, para el que se cumplirán las anteriores disposiciones.

### 3.3.6 Grupos motobomba

Las bombas no deben conectarse directamente a las tuberías de llegada del agua de suministro, sino que deben alimentarse desde un depósito, excepto cuando vayan equipadas con los dispositivos de protección y aislamiento que impidan que se produzca depresión en la red.

Esta protección debe alcanzar también a las bombas de caudal variable que se instalen en los grupos de presión de acción regulable e incluirá un dispositivo que provoque el cierre de la aspiración y la parada de la bomba en caso de depresión en la tubería de alimentación y un depósito de protección contra las sobrepresiones producidas por golpe de ariete.

En los grupos de sobreelevación de tipo convencional, debe instalarse una válvula antirretorno, de tipo membrana, para amortiguar los posibles golpes de ariete.

### **3.4 Separaciones respecto de otras instalaciones**

El tendido de las tuberías de agua fría debe hacerse de tal modo que no resulten afectadas por los focos de calor y por consiguiente deben discurrir siempre separadas de las canalizaciones de agua caliente (ACS o calefacción) a una distancia de 4 cm, como mínimo. Cuando las dos tuberías estén en un mismo plano vertical, la de agua fría debe ir siempre por debajo de la de agua caliente.

Las tuberías deben ir por debajo de cualquier canalización o elemento que contenga dispositivos eléctricos o electrónicos, así como de cualquier red de telecomunicaciones, guardando una distancia en paralelo de al menos 30 cm.

Con respecto a las conducciones de gas se guardará al menos una distancia de 3 cm.

### **3.5 Señalización**

Las tuberías de agua potable se señalarán con los colores verde oscuro o azul.

Si se dispone una instalación para suministrar agua que no sea apta para el consumo, las tuberías, los grifos y los demás puntos terminales de esta instalación deben estar adecuadamente señalados para que puedan ser identificados como tales de forma fácil e inequívoca.

### **3.6 Ahorro de agua**

Todos los edificios en cuyo uso se prevea la concurrencia pública deben contar con dispositivos de ahorro de agua en los grifos. Los dispositivos que pueden instalarse con este fin son: grifos con aeradores, grifería termostática, grifos con sensores infrarrojos, grifos con pulsador temporizador, fluxores y llaves de regulación antes de los puntos de consumo.

Los equipos que utilicen agua para consumo humano en la condensación de agentes frigoríficos, deben equiparse con sistemas de recuperación de agua.

## 4 Dimensionado

### 4.1 Reserva de espacio en el edificio

En los edificios dotados con contador general único se preverá un espacio para un armario o una cámara para alojar el contador general de las dimensiones indicadas en la tabla 4.1.

### 4.2 Dimensionado de las redes de distribución

El cálculo se realizará con un primer dimensionado seleccionando el tramo más desfavorable de la misma y obteniéndose unos diámetros previos que posteriormente habrá que comprobar en función de la pérdida de carga que se obtenga con los mismos.

Este dimensionado se hará siempre teniendo en cuenta las peculiaridades de cada instalación y los diámetros obtenidos serán los mínimos que hagan compatibles el buen funcionamiento y la economía de la misma.

#### 4.2.1 Dimensionado de los tramos

El dimensionado de la red se hará a partir del dimensionado de cada tramo, y para ello se partirá del circuito considerado como más desfavorable que será aquel que cuente con la mayor pérdida de presión debida tanto al rozamiento como a su altura geométrica.

El dimensionado de los tramos se hará de acuerdo al procedimiento siguiente:

- a) el caudal máximo de cada tramos será igual a la suma de los caudales de los puntos de consumo alimentados por el mismo de acuerdo con la tabla 2.1.
- b) establecimiento de los coeficientes de simultaneidad de cada tramo de acuerdo con un criterio adecuado.
- c) determinación del caudal de cálculo en cada tramo como producto del caudal máximo por el coeficiente de simultaneidad correspondiente.
- d) elección de una velocidad de cálculo comprendida dentro de los intervalos siguientes:
  - i) tuberías metálicas: entre 0,50 y 2,00 m/s
  - ii) tuberías termoplásticas y multicapas: entre 0,50 y 3,50 m/s
- e) Obtención del diámetro correspondiente a cada tramo en función del caudal y de la velocidad.

#### 4.2.2 Comprobación de la presión

Se comprobará que la presión disponible en el punto de consumo más desfavorable supera con los valores mínimos indicados en el apartado 2.1.3 y que en todos los puntos de consumo no se supera el valor máximo indicado en el mismo apartado, de acuerdo con lo siguiente:

a) determinar la pérdida de presión del circuito sumando las pérdidas de presión total de cada tramo. Las pérdidas de carga localizadas podrán estimarse en un 20% al 30% de la producida sobre la longitud real del tramo o evaluarse a partir de los elementos de la instalación.

b) comprobar la suficiencia de la presión disponible: una vez obtenidos los valores de las pérdidas de presión del circuito, se comprueba si son sensiblemente iguales a la presión disponible que queda después de descontar a la presión total, la altura geométrica y la residual del punto de consumo más desfavorable. En el caso de que la presión disponible en el punto de consumo fuera inferior a la presión mínima exigida sería necesaria la instalación de un grupo de presión.

#### **4.3 Dimensionado de las derivaciones a cuartos húmedos y ramales de enlace**

Los ramales de enlace a los aparatos domésticos se dimensionarán conforme a lo que se establece en la tabla 4.2. En el resto, se tomarán en cuenta los criterios de suministro dados por las características de cada aparato y se dimensionará en consecuencia.

Los diámetros de los diferentes tramos de la red de suministro se dimensionarán conforme al procedimiento establecido en el apartado 4.2, adoptándose como mínimo los valores de la tabla 4.3.

#### **4.4 Dimensionado de las redes de ACS**

##### 4.4.1 Dimensionado de las redes de impulsión de ACS

Para las redes de impulsión o ida de ACS se seguirá el mismo método de cálculo que para redes de agua fría.

##### 4.4.2 Dimensionado de las redes de retorno de ACS

Para determinar el caudal que circulará por el circuito de retorno, se estimará que en el grifo más alejado, la pérdida de temperatura sea como máximo de 3°C desde la salida del acumulador o intercambiador en su caso.

En cualquier caso no se recircularán menos de 250 l/h en cada columna, si la instalación responde a este esquema, para poder efectuar un adecuado equilibrado hidráulico.

El caudal de retorno se podrá estimar según reglas empíricas de la siguiente forma:

a) considerar que se recircula el 10% del agua de alimentación, como mínimo. De cualquier forma se considera que el diámetro interior mínimo de la tubería de retorno es de 16 mm.

b) los diámetros en función del caudal recirculado se indican en la tabla 4.4.

##### 4.4.3 Cálculo del aislamiento térmico

El espesor del aislamiento de las conducciones, tanto en la ida como en el retorno, se dimensionará de acuerdo a lo indicado en el Reglamento de Instalaciones Térmicas en los Edificios RITE y sus Instrucciones Técnicas complementarias ITE.

##### 4.4.4 Cálculo de dilatadores

En los materiales metálicos se podrá aplicar lo especificado en la norma UNE 100156:2014 IN y para los materiales termoplásticos lo indicado en la norma UNE ENV 12 108:2015 IN.

En todo tramo recto sin conexiones intermedias con una longitud superior a 25 m se deben adoptar las medidas oportunas para evitar posibles tensiones excesivas de la tubería, motivadas por las contracciones y dilataciones producidas por las variaciones de temperatura. El mejor punto para co-locarlos se encuentra equidistante de las derivaciones más próximas en los montantes.

#### **4.5 Dimensionado de los equipos, elementos y dispositivos de la instalación**

##### 4.5.1 Dimensionado de los contadores

El calibre nominal de los distintos tipos de contadores se adecuará, tanto en agua fría como caliente, a los caudales nominales y máximos de la instalación.

##### 4.5.2 Cálculo del grupo de presión

###### 4.5.2.1 Cálculo del depósito auxiliar de alimentación

El volumen del depósito se calculará en función del tiempo previsto de utilización, aplicando la siguiente expresión:

Cálculo del grupo de presión

$$V = Q \cdot t \cdot 60$$

siendo

V es el volumen del depósito [l];

Q es el caudal máximo simultáneo [dm<sup>3</sup>/s];

t es el tiempo estimado (de 15 a 20) [min].

La estimación de la capacidad de agua se podrá realizar con los criterios de la norma UNE 100030:2017.

###### 4.5.2.2 Cálculo de las bombas

El cálculo de las bombas se hará en función del caudal y de las presiones de arranque y parada de la/s bomba/s (mínima y máxima respectivamente), siempre que no se instalen bombas de caudal variable. En este segundo caso la presión será función del caudal solicitado en cada momento y siempre constante.

El número de bombas a instalar en el caso de un grupo de tipo convencional, excluyendo las de reserva, se determinará en función del caudal total del grupo. Se dispondrán dos bombas para caudales de hasta 10 dm<sup>3</sup>/s, tres para caudales de hasta 30 dm<sup>3</sup>/s y 4 para más de 30 dm<sup>3</sup>/s.

El caudal de las bombas será el máximo simultáneo de la instalación o caudal punta y vendrá fijado por el uso y necesidades de la instalación.

La presión mínima o de arranque (Pb) será el resultado de sumar la altura geométrica de aspiración (Ha), la altura geométrica (Hg), la pérdida de carga del circuito (Pc) y la presión residual en el grifo, llave o fluxor (Pr).

#### 4.5.2.3 Cálculo del depósito de presión

Para la presión máxima se adoptará un valor que limite el número de arranques y paradas del grupo de forma que se prolongue lo más posible la vida útil del mismo. Este valor estará comprendido entre 2 y 3 bar por encima del valor de la presión mínima.

El cálculo de su volumen se hará con la fórmula siguiente:

$$V_n = P_b \times V_a / P_a \quad (4.2)$$

siendo

$V_n$  es el volumen útil del depósito de membrana;  $P_b$  es la presión absoluta mínima;

$V_a$  es el volumen mínimo de agua;

$P_a$  es la presión absoluta máxima.

Cálculo del diámetro nominal del reductor de presión

El diámetro nominal se establecerá aplicando los valores especificados en la tabla 4.5 en función del caudal máximo simultáneo:

#### 4.5.3 Cálculo del diámetro nominal del reductor de presión

El diámetro nominal se establecerá aplicando los valores especificados en la tabla 4.5 en función del caudal máximo simultáneo:

Nunca se calcularán en función del diámetro nominal de las tuberías.

#### 4.5.4 Dimensionado de los sistemas y equipos de tratamiento de agua

##### 4.5.4.1 Determinación del tamaño de los aparatos dosificadores

El tamaño apropiado del aparato se tomará en función del caudal punta en la instalación, así como del consumo mensual medio de agua previsto, o en su defecto se tomará como base un consumo de agua previsible de  $60 \text{ m}^3$  en 6 meses, si se ha de tratar tanto el agua fría como el ACS, y de  $30 \text{ m}^3$  en 6 meses si sólo ha de ser tratada el agua destinada a la elaboración de ACS.

El límite de trabajo superior del aparato dosificador, en  $\text{m}^3/\text{h}$ , debe corresponder como mínimo al caudal máximo simultáneo o caudal punta de la instalación.

El volumen de dosificación por carga, en  $\text{m}^3$ , no debe sobrepasar el consumo de agua previsto en 6 meses.

##### 4.5.4.2 Determinación del tamaño de los equipos de descalcificación

Se tomará como caudal mínimo 80 litros por persona y día.

## 5 Construcción

La instalación de suministro de agua se ejecutará con sujeción al proyecto, a la legislación aplicable, a las normas de la buena construcción y a las instrucciones del director de obra y del director de la ejecución de la obra.

Durante la ejecución e instalación de los materiales, accesorios y productos de construcción en la instalación interior, se utilizarán técnicas apropiadas para no empeorar el agua suministrada y en ningún caso incumplir los valores paramétricos establecidos en el anexo I del Real Decreto 140/2003.

### 5.1 Ejecución

La instalación de suministro de agua se ejecutará con sujeción al proyecto, a la legislación aplicable, a las normas de la buena construcción y a las instrucciones del director de obra y del director de la ejecución de la obra.

Durante la ejecución e instalación de los materiales, accesorios y productos de construcción en la instalación interior, se utilizarán técnicas apropiadas para no empeorar el agua suministrada y en ningún caso incumplir los valores paramétricos establecidos en el anexo I del Real Decreto 140/2003.

#### 5.1.1 Ejecución de las redes de tuberías

##### 5.1.1.1 Condiciones generales

La ejecución de las redes de tuberías se realizará de manera que se consigan los objetivos previstos en el proyecto sin dañar o deteriorar al resto del edificio, conservando las características del agua de suministro respecto de su potabilidad, evitando ruidos molestos, procurando las condiciones necesarias para la mayor duración posible de la instalación así como las mejores condiciones para su mantenimiento y conservación.

Las tuberías ocultas o empotradas discurrirán preferentemente por patinillos o cámaras de fábrica realizados al efecto o prefabricados, techos o suelos técnicos, muros cortina o tabiques técnicos. Si esto no fuera posible, por rozas realizadas en paramentos de espesor adecuado, no estando permitido su empotramiento en tabiques de ladrillo hueco sencillo. Cuando discurran por conductos, éstos estarán debidamente ventilados y contarán con un adecuado sistema de vaciado.

El trazado de las tuberías vistas se efectuará en forma limpia y ordenada. Si estuvieran expuestas a cualquier tipo de deterioro por golpes o choques fortuitos, deben protegerse adecuadamente.

La ejecución de redes enterradas atenderá preferentemente a la protección frente a fenómenos de corrosión, esfuerzos mecánicos y daños por la formación de hielo en su interior. Las conducciones no deben ser instaladas en contacto con el terreno, disponiendo siempre de un adecuado revestimiento de protección. Si fuese preciso, además del revestimiento de protección, se procederá a realizar una protección catódica, con ánodos de sacrificio y, si fuera el caso, con corriente impresa



### 5.1.1.2 Uniones y juntas

Las uniones de los tubos serán estancas.

Las uniones de tubos resistirán adecuadamente la tracción, o bien la red la absorberá con el adecuado establecimiento de puntos fijos, y en tuberías enterradas mediante estribos y apoyos dispuestos en curvas y derivaciones.

En las uniones de tubos de acero galvanizado o zincado las roscas de los tubos serán del tipo cónico, de acuerdo a la norma UNE 10242:1995 (+UNE-EN 10242/1M:1999, +UNE-EN 10242/A2:2004). Los tubos sólo pueden soldarse si la protección interior se puede restablecer o si puede aplicarse una nueva. Son admisibles las soldaduras fuertes, siempre que se sigan las instrucciones del fabricante. Los tubos no se podrán curvar salvo cuando se verifiquen los criterios de la norma UNE EN 10 240:1998. En las uniones tubo-accesorio se observarán las indicaciones del fabricante.

Las uniones de tubos de cobre se podrán realizar por medio de soldadura o por medio de manguitos mecánicos. La soldadura, por capilaridad, blanda o fuerte, se podrá realizar mediante manguitos para soldar por capilaridad o por enchufe soldado. Los manguitos mecánicos podrán ser de com- presión, de ajuste cónico y de pestañas.

Las uniones de tubos de plástico se realizarán siguiendo las instrucciones del fabricante.

### 5.1.1.3 Protecciones

#### 5.1.1.3.1 Protección contra la corrosión

Las tuberías metálicas se protegerán contra la agresión de todo tipo de morteros, del contacto con el agua en su superficie exterior y de la agresión del terreno mediante la interposición de un elemento separador de material adecuado e instalado de forma continua en todo el perímetro de los tubos y en toda su longitud, no dejando juntas de unión de dicho elemento que interrumpan la protección e instalándolo igualmente en todas las piezas especiales de la red, tales como codos, curvas.

Los revestimientos adecuados, cuando los tubos discurren enterrados o empotrados, según el material de los mismos, serán:

0. a) Para tubos de acero con revestimiento de polietileno, bituminoso, de resina epoxídica o con alquitrán de poliuretano.
1. b) Para tubos de cobre con revestimiento de plástico.
2. c) Para tubos de fundición con revestimiento de película continua de polietileno, de resina epoxídica, con betún, con láminas de poliuretano o con zincado con recubrimiento de cobertura.

Los tubos de acero galvanizado empotrados para transporte de agua fría se recubrirán con una lechada de cemento, y los que se utilicen para transporte de agua caliente deben recubrirse preferentemente con una coquilla o envoltura aislante de un material que no absorba humedad y que permita las dilataciones y contracciones provocadas por las variaciones de temperatura.

Toda conducción exterior y al aire libre, se protegerá igualmente. En este caso, los tubos de acero podrán ser protegidos, además, con recubrimientos de cinc. Para los tubos de acero que discurren por cubiertas de hormigón se dispondrá de manera adicional a la envuelta del tubo de una lámina de retención de 1 m de ancho entre éstos y el hormigón. Cuando los tubos discurren por canales de suelo, ha de garantizarse que estos son impermeables o bien que disponen de adecuada ventila-

ción y drenaje. En las redes metálicas enterradas, se instalará una junta dieléctrica después de la entrada al edificio y antes de la salida.

Para la corrosión por el uso de materiales distintos se aplicará lo especificado en el apartado 6.3.2.

Para la corrosión por elementos contenidos en el agua de suministro, además de lo reseñado, se instalarán los filtros especificados en el punto 6.3.1.

#### 5.1.1.3.2 Protección contra las condensaciones

Tanto en tuberías empotradas u ocultas como en tuberías vistas, se considerará la posible formación de condensaciones en su superficie exterior y se dispondrá un elemento separador de protección, no necesariamente aislante pero si con capacidad de actuación como barrera antivapor, que evite los daños que dichas condensaciones pudieran causar al resto de la edificación.

Dicho elemento se instalará de la misma forma que se ha descrito para el elemento de protección contra los agentes externos, pudiendo en cualquier caso utilizarse el mismo para ambas protecciones.

Se considerarán válidos los materiales que cumplen lo dispuesto en la norma UNE 100171:1989.

#### 5.1.1.3.3 Protecciones térmicas

Los materiales utilizados como aislante térmico que cumplan la norma UNE 100171:1989 se considerarán adecuados para soportar altas temperaturas.

Cuando la temperatura exterior del espacio por donde discurre la red pueda alcanzar valores capaces de helar el agua de su interior, se aislará térmicamente dicha red con aislamiento adecuado al material de constitución y al diámetro de cada tramo afectado, considerándose adecuado el que indica la norma UNE-EN ISO 12241:2010.

#### 5.1.1.3.4 Protección contra esfuerzos mecánicos

Cuando una tubería haya de atravesar cualquier paramento del edificio u otro tipo de elemento constructivo que pudiera transmitirle esfuerzos perjudiciales de tipo mecánico, lo hará dentro de una funda, también de sección circular, de mayor diámetro y suficientemente resistente. Cuando en instalaciones vistas, el paso se produzca en sentido vertical, el pasatubos sobresaldrá al menos centímetros por el lado en que pudieran producirse golpes ocasionales, con el fin de proteger al tubo. Igualmente, si se produce un cambio de sentido, éste sobresaldrá como mínimo una longitud igual al diámetro de la tubería más 1 centímetro.

Cuando la red de tuberías atraviese, en superficie o de forma empotrada, una junta de dilatación constructiva del edificio, se instalará un elemento o dispositivo dilatador, de forma que los posibles movimientos estructurales no le transmitan esfuerzos de tipo mecánico.

#### 5.1.1.3.5 Protección contra ruidos

Como normas generales a adoptar, sin perjuicio de lo que pueda establecer el DB HR al respecto, se adoptarán las siguientes:

- a) los huecos o patinillos, tanto horizontales como verticales, por donde discurran las conducciones estarán situados en zonas comunes;

b) a la salida de las bombas se instalarán conectores flexibles para atenuar la transmisión del ruido y las vibraciones a lo largo de la red de distribución. dichos conectores serán adecuados al tipo de tubo y al lugar de su instalación;

Los soportes y colgantes para tramos de la red interior con tubos metálicos que transporten el agua a velocidades de 1,5 a 2,0 m/s serán antivibratorios. Igualmente, se utilizarán anclajes y guías flexibles que vayan a estar rígidamente unidos a la estructura del edificio.

#### 5.1.1.4 Accesorios

##### 5.1.1.4.1 Grapas y abrazaderas

La colocación de grapas y abrazaderas para la fijación de los tubos a los paramentos se hará de forma tal que los tubos queden perfectamente alineados con dichos paramentos, guarden las distancias exigidas y no transmitan ruidos y/o vibraciones al edificio.

El tipo de grapa o abrazadera será siempre de fácil montaje y desmontaje, así como aislante eléctrico.

Si la velocidad del tramo correspondiente es igual o superior a 2 m/s, se interpondrá un elemento de tipo elástico semirrígido entre la abrazadera y el tubo.

##### 5.1.1.4.2 Soportes

Se dispondrán soportes de manera que el peso de los tubos cargue sobre estos y nunca sobre los propios tubos o sus uniones.

No podrán anclarse en ningún elemento de tipo estructural, salvo que en determinadas ocasiones no sea posible otra solución, para lo cual se adoptarán las medidas preventivas necesarias. La longitud de empotramiento será tal que garantice una perfecta fijación de la red sin posibles desprendimientos.

De igual forma que para las grapas y abrazaderas se interpondrá un elemento elástico en los mismos casos, incluso cuando se trate de soportes que agrupan varios tubos.

La máxima separación que habrá entre soportes dependerá del tipo de tubería, de su diámetro y de su posición en la instalación.

#### 5.1.2 Ejecución de los sistemas de medición del consumo. Contadores

##### 5.1.2.1 Alojamiento del contador general

La cámara o arqueta de alojamiento estará construida de tal forma que una fuga de agua en la instalación no afecte al resto del edificio. A tal fin, estará impermeabilizada y contará con un desagüe en su piso o fondo que garantice la evacuación del caudal de agua máximo previsto en la acometida. El desagüe lo conformará un sumidero de tipo sifónico provisto de rejilla de acero inoxidable recibida en la superficie de dicho fondo o piso. El vertido se hará a la red de saneamiento general del edificio, si ésta es capaz para absorber dicho caudal, y si no lo fuese, se hará directamente a la red pública de alcantarillado.

Las superficies interiores de la cámara o arqueta, cuando ésta se realice "in situ", se terminarán adecuadamente mediante un enfoscado, bruñido y fratasado, sin esquinas en el fondo, que a su vez

tendrá la pendiente adecuada hacia el sumidero. Si la misma fuera prefabricada cumplirá los mismos requisitos de forma general.

En cualquier caso, contará con la pre-instalación adecuada para una conexión de envío de señales para la lectura a distancia del contador.

Estarán cerradas con puertas capaces de resistir adecuadamente tanto la acción de la intemperie como posibles esfuerzos mecánicos derivados de su utilización y situación. En las mismas, se practicarán aberturas fijas, taladros o rejillas, que posibiliten la necesaria ventilación de la cámara. Irán provistas de cerradura y llave, para impedir la manipulación por personas no autorizadas, tanto del contador como de sus llaves.

#### 5.1.2.2 Contadores individuales aislados

Se alojarán en cámara, arqueta o armario según las distintas posibilidades de instalación y cumpliendo los requisitos establecidos en el apartado anterior en cuanto a sus condiciones de ejecución. En cualquier caso este alojamiento dispondrá de desagüe capaz para el caudal máximo contenido en este tramo de la instalación, conectado, o bien a la red general de evacuación del edificio, o bien con una red independiente que recoja todos ellos y la conecte con dicha red general.

### 5.1.3 Ejecución de los sistemas de control de la presión

#### 5.1.3.1 Montaje del grupo de sobreelevación

##### 5.1.3.1.1 Depósito auxiliar de alimentación

En estos depósitos el agua de consumo humano podrá ser almacenada bajo las siguientes premisas:

- a) el depósito habrá de estar fácilmente accesible y ser fácil de limpiar. Contará en cualquier caso con tapa y esta ha de estar asegurada contra deslizamiento y disponer en la zona más alta de suficiente ventilación y aireación;
- b) Habrá que asegurar todas las uniones con la atmósfera contra la entrada de animales e inmisiones nocivas con dispositivos eficaces tales como tamices de trama densa para ventilación y aireación, sifón para el rebosado.

En cuanto a su construcción, será capaz de resistir las cargas previstas debidas al agua contenida más las debidas a la sobrepresión de la red si es el caso.

Estarán, en todos los casos, provistos de un rebosadero, considerando las disposiciones contra retorno del agua especificadas en el punto 3.3.

Se dispondrá, en la tubería de alimentación al depósito de uno o varios dispositivos de cierre para evitar que el nivel de llenado del mismo supere el máximo previsto. Dichos dispositivos serán válvulas pilotadas. En el caso de existir exceso de presión habrá de interponerse, antes de dichas válvulas, una que limite dicha presión con el fin de no producir el deterioro de las anteriores.

La centralita de maniobra y control del equipo dispondrá de un hidronivel de protección para impedir el funcionamiento de las bombas con bajo nivel de agua.

Se dispondrá de los mecanismos necesarios que permitan la fácil evacuación del agua contenida en el depósito, para facilitar su mantenimiento y limpieza. Así mismo, se construirán y conectarán de manera que el agua se renueve por su propio modo de funcionamiento evitando siempre la existencia de agua estancada.

#### 5.1.3.1.2 Bombas

Se montarán sobre bancada de hormigón u otro tipo de material que garantice la suficiente masa e inercia al conjunto e impida la transmisión de ruidos y vibraciones al edificio.

A la salida de cada bomba se instalará un manguito elástico, con el fin de impedir la transmisión de vibraciones a la red de tuberías.

Igualmente, se dispondrán llaves de cierre, antes y después de cada bomba, de manera que se puedan desmontar sin interrupción del abastecimiento de agua.

Se realizará siempre una adecuada nivelación.

Las bombas de impulsión se instalarán preferiblemente sumergidas.

#### 5.1.3.1.3 Depósito de presión

Estará dotado de un presostato con manómetro, tarado a las presiones máxima y mínima de servicio, haciendo las veces de interruptor, comandando la centralita de maniobra y control de las bombas, de tal manera que estas sólo funcionen en el momento en que disminuya la presión en el interior del depósito hasta los límites establecidos, provocando el corte de corriente, y por tanto la parada de los equipos de bombeo, cuando se alcance la presión máxima del aire contenido en el depósito. Los valores correspondientes de reglaje han de figurar de forma visible en el depósito.

En equipos con varias bombas de funcionamiento en cascada, se instalarán tantos presostatos como bombas se desee hacer entrar en funcionamiento. Dichos presostatos, se tararán mediante un valor de presión diferencial para que las bombas entren en funcionamiento consecutivo para ahorrar energía.

Cumplirán la reglamentación vigente sobre aparatos a presión y su construcción atenderá en cualquier caso, al uso previsto. Dispondrán, en lugar visible, de una placa en la que figure la contraseña de certificación, las presiones máximas de trabajo y prueba, la fecha de timbrado, el espesor de la chapa y el volumen.

El timbre de presión máxima de trabajo del depósito superará, al menos, en 1 bar, a la presión máxima prevista a la instalación.

Dispondrá de una válvula de seguridad, situada en su parte superior, con una presión de apertura por encima de la presión nominal de trabajo e inferior o igual a la presión de timbrado del depósito.

Con objeto de evitar paradas y puestas en marcha demasiado frecuentes del equipo de bombeo, con el consiguiente gasto de energía, se dará un margen suficientemente amplio entre la presión máxima y la presión mínima en el interior del depósito, tal como figura en los puntos correspondientes a su cálculo.

Si se instalaran varios depósitos, estos pueden disponerse tanto en línea como en derivación.

Las conducciones de conexión se instalarán de manera que el aire comprimido no pueda llegar ni a la entrada al depósito ni a su salida a la red de distribución.

### 5.1.3.2 Funcionamiento alternativo del grupo de presión convencional

Se preverá una derivación alternativa (by-pass) que una el tubo de alimentación con el tubo de salida del grupo hacia la red interior de suministro, de manera que no se produzca una interrupción total del abastecimiento por la parada de éste y que se aproveche la presión de la red de distribución en aquellos momentos en que ésta sea suficiente para abastecer nuestra instalación.

Esta derivación llevará incluidas una válvula de tres vías motorizada y una válvula antirretorno posterior a ésta. La válvula de tres vías estará accionada automáticamente por un manómetro y su correspondiente presostato, en función de la presión de la red de suministro, dando paso al agua cuando ésta tome valor suficiente de abastecimiento y cerrando el paso al grupo de presión, de manera que éste sólo funcione cuando sea imprescindible. El accionamiento de la válvula también podrá ser manual para discriminar el sentido de circulación del agua en base a otras causas tales como avería, interrupción del suministro eléctrico, etc.

Cuando en un edificio se produzca la circunstancia de tener que recurrir a un doble distribuidor principal para dar servicio a plantas con presión de red y servicio a plantas mediante grupo de presión podrá optarse por no duplicar dicho distribuidor y hacer funcionar la válvula de tres vías con presiones máxima y/o mínima para cada situación.

Dadas las características de funcionamiento de los grupos de presión con accionamiento regulable, no será imprescindible, aunque sí aconsejable, la instalación de ningún tipo de circuito alternativo.

### 5.1.3.3 Ejecución y montaje del reductor de presión

Cuando existan baterías mezcladoras, se instalará una reducción de presión centralizada.

Se instalarán libres de presiones y preferentemente con la caperuza de muelle dispuesta en vertical.

Asimismo, se dispondrá de un racor de conexión para la instalación de un aparato de medición de presión o un puente de presión diferencial. Para impedir reacciones sobre el reductor de presión debe disponerse en su lado de salida como tramo de retardo con la misma medida nominal, un tramo de tubo de una longitud mínima de cinco veces el diámetro interior.

Si en el lado de salida se encuentran partes de la instalación que por un cierre incompleto del reductor serán sobrecargadas con una presión no admisible, hay que instalar una válvula de seguridad. La presión de salida del reductor en estos casos ha de ajustarse como mínimo un 20 % por debajo de la presión de reacción de la válvula de seguridad.

Si por razones de servicio se requiere un by-pass, éste se proveerá de un reductor de presión. Los reductores de presión se elegirán de acuerdo con sus correspondientes condiciones de servicio y se instalarán de manera que exista circulación por ambos.

### 5.1.4 Montaje de los filtros

El filtro ha de instalarse antes del primer llenado de la instalación, y se situará inmediatamente delante del contador según el sentido de circulación del agua. Deben instalarse únicamente filtros adecuados.

En la ampliación de instalaciones existentes o en el cambio de tramos grandes de instalación, es conveniente la instalación de un filtro adicional en el punto de transición, para evitar la transferencia de materias sólidas de los tramos de conducción existentes.

Para no tener que interrumpir el abastecimiento de agua durante los trabajos de mantenimiento, se recomienda la instalación de filtros retroenjuagables o de instalaciones paralelas.

Hay que conectar una tubería con salida libre para la evacuación del agua del autolimpiado.

#### 5.1.4.1 Instalación de aparatos dosificadores

Sólo deben instalarse aparatos de dosificación conformes con la reglamentación vigente.

Cuando se deba tratar todo el agua potable dentro de una instalación, se instalará el aparato de dosificación detrás de la instalación de contador y, en caso de existir, detrás del filtro y del reductor de presión.

Si sólo ha de tratarse el agua potable para la producción de ACS, entonces se instala delante del grupo de válvulas en la alimentación de agua fría al generador de ACS.

#### 5.1.4.2 Montaje de los equipos de descalcificación

La tubería para la evacuación del agua de enjuagado y regeneración debe conectarse con salida libre.

Cuando se deba tratar todo el agua potable dentro de una instalación, se instalará el aparato de descalcificación detrás de la instalación de contador, del filtro incorporado y delante de un aparato de dosificación eventualmente existente.

Cuando sólo deba tratarse el agua potable para la producción de ACS, entonces se instalará, delante del grupo de valvulería, en la alimentación de agua fría al generador de ACS.

Cuando sea pertinente, se mezclará el agua descalcificada con agua dura para obtener la adecuada dureza de la misma.

Cuando se monte un sistema de tratamiento electrolítico del agua mediante ánodos de aluminio, se instalará en el último acumulador de ACS de la serie.

## 5.2 Puesta en servicio

### 5.2.1 Pruebas y ensayos de las instalaciones

#### 5.2.1.1 Pruebas de las instalaciones interiores

La empresa instaladora estará obligada a efectuar una prueba de resistencia mecánica y estanqueidad de todas las tuberías, elementos y accesorios que integran la instalación, estando todos sus componentes vistos y accesibles para su control.

Para iniciar la prueba se llenará de agua toda la instalación, manteniendo abiertos los grifos terminales hasta que se tenga la seguridad de que la purga ha sido completa y no queda nada de aire. Entonces se cerrarán los grifos que han servido de purga y el de la fuente de alimentación. A continuación se empleará la bomba, que ya estará conectada y se mantendrá su funcionamiento hasta alcanzar la presión de prueba. Una vez acondicionada, se procederá en función del tipo del material como sigue:

- a) para las tuberías metálicas se considerarán válidas las pruebas realizadas según se describe en la norma UNE 100 151:1988;
- b) para las tuberías termoplásticas y multicapas se considerarán válidas las pruebas realizadas conforme al procedimiento de ensayo A de la norma UNE-CEN/TR 12108:2015 IN.

Una vez realizada la prueba anterior, a la instalación se le conectarán la grifería y los aparatos de consumo, sometiéndose nuevamente a la prueba anterior.

El manómetro que se utilice en esta prueba debe apreciar como mínimo intervalos de presión de 0,1 bar.

Las presiones aludidas anteriormente se refieren a nivel de la calzada.

#### 5.2.1.2 Pruebas particulares de las instalaciones de ACS

En las instalaciones de preparación de ACS se realizarán las siguientes pruebas de funcionamiento:

- a) medición de caudal y temperatura en los puntos de agua;
- b) obtención de los caudales exigidos a la temperatura fijada una vez abiertos el número de grifos estimados en la simultaneidad;
- c) comprobación del tiempo que tarda el agua en salir a la temperatura de funcionamiento una vez realizado el equilibrado hidráulico de las distintas ramas de la red de retorno y abiertos uno a uno el grifo más alejado de cada uno de los ramales, sin haber abierto ningún grifo en las últimas 24 horas;
- d) medición de temperaturas de la red;
- e) con el acumulador a régimen, comprobación con termómetro de contacto de las temperaturas del mismo, en su salida y en los grifos. La temperatura del retorno no debe ser inferior en 3 oC a la de salida del acumulador.



## 6 Productos de construcción

### 6.1 Condiciones generales de los materiales

De forma general, todos los materiales que se vayan a utilizar en las instalaciones de agua potable cumplirán los siguientes requisitos :

- a) todos los productos empleados deben cumplir lo especificado en la legislación vigente para aguas de consumo humano;
- b) no deben modificar las características organolépticas ni la salubridad del agua suministrada;
- c) serán resistentes a la corrosión interior;
- d) serán capaces de funcionar eficazmente en las condiciones previstas de servicio;
- e) no presentarán incompatibilidad electroquímica entre sí;
- f) deben ser resistentes, sin presentar daños ni deterioro, a temperaturas de hasta 40oC, sin que tampoco les afecte la temperatura exterior de su entorno inmediato;
- g) serán compatibles con el agua a transportar y contener y no deben favorecer la migración de sustancias de los materiales en cantidades que sean un riesgo para la salubridad y limpieza del agua del consumo humano;
- h) su envejecimiento, fatiga, durabilidad y todo tipo de factores mecánicos, físicos o químicos, no disminuirán la vida útil prevista de la instalación.

Para que se cumplan las condiciones anteriores, se podrán utilizar revestimientos, sistemas de protección o los ya citados sistemas de tratamiento de agua.

### 6.2. Condiciones particulares de las conducciones

En función de las condiciones expuestas en el apartado anterior, se consideran adecuados para las instalaciones de agua potable los siguientes tubos:

- a) tubos de cobre, según norma UNE-EN 1057:2007+A1:2010;
- b) tubos de acero inoxidable, según norma UNE 19 049-1:1997;
- c) tubos de fundición dúctil, según norma UNE-EN 545:2011;
- d) tubos de policloruro de vinilo no plastificado (PVC), según normas UNE-EN ISO 1452-1:2010, UNE-EN ISO 1452-2:2010 y UNE-EN ISO 1452-3:2011;
- e) tubos de policloruro de vinilo clorado (PVC-C), según normas UNE-EN ISO 15874-1:2013, UNE-EN ISO 15874-2:2013 y UNE-EN ISO 15874-3:2013;
- f) tubos de polietileno (PE), según normas UNE-EN 12201-1:2012, UNE-EN 12201- 2:2012+A1:2014, UNE-EN 12201-3:2012+A1:2013 y UNE-EN 12201-4:2012;
- g) tubos de polietileno reticulado (PE-X), según normas UNE-EN ISO 15875-1:2004 (+UNE-EN ISO 15875-1:2004/A1:2007), UNE EN ISO 15875-2:2004 (+UNE-EN ISO 15875- 2:2004/A1:2007) y UNE EN ISO 15875-3:2004;

h) tubos de polibutileno (PB), según normas UNE-EN ISO 15876-1:2017, UNE-EN ISO 15876- 2:2017 y UNE-EN ISO 15876-3:2017;

i) tubos de polipropileno (PP) según normas UNE-EN ISO 15874-1:2013, UNE-EN ISO 15874- 2:2013 y UNE-EN ISO 15874-3:2013;

j) tubos multicapa de polímero según normas UNE-EN ISO 21003-1:2009, UNE-EN ISO 21003- 2:2009 (+UNE-EN ISO 21003-2:2009/A1:2011) y UNE-EN ISO 21003-3:2009;

No podrán emplearse para las tuberías ni para los accesorios, materiales que puedan producir concentraciones de sustancias nocivas que excedan los valores permitidos por el Real Decreto 140/2003, de 7 de febrero.

Por accesorio se entienden aquellos elementos o partes de elementos que no siendo tubulares, se encuentren en contacto con el agua.

El ACS se considera igualmente agua para el consumo humano y cumplirá por tanto con todos los requisitos al respecto.

Dada la alteración que producen en las condiciones de potabilidad del agua, quedan prohibidos expresamente los tubos de aluminio y aquellos cuya composición contenga plomo.

Todos los materiales utilizados en los tubos, accesorios y componentes de la red, incluyendo también las juntas elásticas y productos usados para la estanqueidad, así como los materiales de aporte y fundentes para soldaduras, cumplirán igualmente las condiciones expuestas.

#### 6.2.2 Aislantes térmicos

El aislamiento térmico de las tuberías utilizado para reducir pérdidas de calor, evitar condensaciones y congelación del agua en el interior de las conducciones, se realizará con coquillas resistentes a la temperatura de aplicación.

#### 6.2.3 Válvulas y llaves

El material de válvulas y llaves no será incompatible con las tuberías en que se intercalen.

El cuerpo de la llave ó válvula será de una sola pieza de fundición o fundida en bronce, latón, acero, acero inoxidable, aleaciones especiales o plástico.

Solamente pueden emplearse válvulas de cierre por giro de 90º como válvulas de tubería si sirven como órgano de cierre para trabajos de mantenimiento.

Serán resistentes a una presión de servicio de 10 bar.

### **6.3 Incompatibilidades**

#### 6.3.1 Incompatibilidad de los materiales y el agua

Se evitará siempre la incompatibilidad de las tuberías de acero galvanizado y cobre controlando la agresividad del agua. Para los tubos de acero galvanizado se considerarán agresivas las aguas no incrustantes con contenidos de ión cloruro superiores a 250 mg/l. Para su valoración se empleará el índice de Langelier. Para los tubos de cobre se consideraran agresivas las aguas dulces y ácidas (pH inferior a 6,5) y con contenidos altos de CO<sub>2</sub>. Para su valoración se empleará el índice de Lucey.

Para los tubos de acero galvanizado las condiciones límites del agua a transportar, a partir de las cuales será necesario un tratamiento serán las de la tabla 6.1.

Para los tubos de cobre las condiciones límites del agua a transportar, a partir de las cuales será necesario un tratamiento serán las de la tabla 6.2.

Para las tuberías de acero inoxidable las calidades se seleccionarán en función del contenido de cloruros disueltos en el agua. Cuando éstos no sobrepasen los 200 mg/l se puede emplear el AISI- 304. Para concentraciones superiores es necesario utilizar el AISI-316.

### 6.3.2 Incompatibilidad entre materiales

#### 6.3.2.1 Medidas de protección frente a la incompatibilidad entre materiales

Se evitará el acoplamiento de tuberías y elementos de metales con diferentes valores de potencial electroquímico excepto cuando según el sentido de circulación del agua se instale primero el de menor valor.

En particular, las tuberías de cobre no se colocarán antes de las conducciones de acero galvanizado, según el sentido de circulación del agua, para evitar la aparición de fenómenos de corrosión por la formación de pares galvánicos y arrastre de iones  $\text{Cu}^+$  hacia las conducciones de acero galvanizado, que aceleren el proceso de perforación.

Igualmente, no se instalarán aparatos de producción de ACS en cobre colocados antes de canalizaciones en acero.

Excepcionalmente, por requisitos insalvables de la instalación, se admitirá el uso de manguitos anti-electrolíticos, de material plástico, en la unión del cobre y el acero galvanizado.

Se autoriza sin embargo, el acoplamiento de cobre después de acero galvanizado, montando una válvula de retención entre ambas tuberías.

Se podrán acoplar al acero galvanizado elementos de acero inoxidable.

En las vainas pasamuros, se interpondrá un material plástico para evitar contactos inconvenientes entre distintos materiales.

## **7 Mantenimiento y conservación**

### **7.1 Interrupción del servicio**

En las instalaciones de aguade consumo humano que no se pongan en servicio después de 4 semanas desde su terminación, o aquellas que permanezcan fuera de servicio más de 6 meses, se cerrará su conexión y se procederá a su vaciado.

Las acometidas que no sean utilizadas inmediatamente tras su terminación o que estén paradas temporalmente, deben cerrarse en la conducción de abastecimiento. Las acometidas que no se utilicen durante 1 año deben ser taponadas.

## 7.2 Nueva puesta en servicio

En instalaciones de descalcificación habrá que iniciar una regeneración por arranque manual.

Las instalaciones de agua de consumo humano que hayan sido puestas fuera de servicio y vaciadas provisionalmente deben ser lavadas a fondo para la nueva puesta en servicio. Para ello se podrá seguir el procedimiento siguiente:

- a) para el llenado de la instalación se abrirán al principio solo un poco las llaves de cierre, empezando por la llave de cierre principal. A continuación, para evitar golpes de ariete y daños, se purgarán de aire durante un tiempo las conducciones por apertura lenta de cada una de las llaves de toma, empezando por la más alejada o la situada más alta, hasta que no salga más aire. A continuación se abrirán totalmente las llaves de cierre y lavarán las conducciones;
- b) una vez llenadas y lavadas las conducciones y con todas las llaves de toma cerradas, se comprobará la estanqueidad de la instalación por control visual de todas las conducciones accesibles, conexiones y dispositivos de consumo.

## 7.3 Mantenimiento de las instalaciones

Las operaciones de mantenimiento relativas a las instalaciones de fontanería recogerán detalladamente las prescripciones contenidas para estas instalaciones en el Real Decreto 865/2003 sobre criterios higiénico-sanitarios para la prevención y control de la legionelosis, y particularmente todo lo referido en su Anexo 3.

Los equipos que necesiten operaciones periódicas de mantenimiento, tales como elementos de medida, control, protección y maniobra, así como válvulas, compuertas, unidades terminales, que deban quedar ocultos, se situarán en espacios que permitan la accesibilidad.

Se aconseja situar las tuberías en lugares que permitan la accesibilidad a lo largo de su recorrido para facilitar la inspección de las mismas y de sus accesorios.

En caso de contabilización del consumo mediante batería de contadores, las montantes hasta cada derivación particular se considerará que forman parte de la instalación general, a efectos de conservación y mantenimiento puesto que discurren por zonas comunes del edificio.

**DB HS, Sección 5. Calidad del aire interior****1. Generalidades****1.1. Ámbito de aplicación**

1. Esta sección se aplica a la instalación de evacuación de aguas residuales y pluviales en los edificios incluidos en el ámbito de aplicación general del CTE. Las ampliaciones, modificaciones, reformas o rehabilitaciones de las instalaciones existentes se consideran incluidas cuando se amplía el número o la capacidad de los aparatos receptores existentes en la instalación.

**1.2 Procedimiento de verificación**

1. Para la aplicación de esta sección debe seguirse la secuencia de verificaciones que se expone a continuación.

- a) Cumplimiento de las condiciones de diseño del apartado 3.
- b) Cumplimiento de las condiciones de dimensionado del apartado 4.
- c) Cumplimiento de las condiciones de ejecución del apartado 5.
- d) Cumplimiento de las condiciones de los productos de construcción del apartado 6.
- e) Cumplimiento de las condiciones de uso y mantenimiento del apartado 7.

**2. Caracterización y cuantificación de las exigencias**

1. Deben disponerse cierres hidráulicos en la instalación que impidan el paso del aire contenido en ella a los locales ocupados sin afectar al flujo de residuos.

2. Las tuberías de la red de evacuación deben tener el trazado más sencillo posible, con unas distancias y pendientes que faciliten la evacuación de los residuos y ser autolimpiables. Debe evitarse la retención de aguas en su interior.

3. Los diámetros de las tuberías deben ser los apropiados para transportar los caudales previsibles en condiciones seguras.

4. Las redes de tuberías deben diseñarse de tal forma que sean accesibles para su mantenimiento y reparación, para lo cual deben disponerse a la vista o alojadas en huecos o patinillos registrables. En caso contrario deben contar con arquetas o registros.

5. Se dispondrán sistemas de ventilación adecuados que permitan el funcionamiento de los cierres hidráulicos y la evacuación de gases mefíticos.

6. La instalación no debe utilizarse para la evacuación de otro tipo de residuos que no sean aguas residuales o pluviales.

### **3. Diseño**

#### **3.1. Condiciones generales de la evacuación**

1. Los colectores del edificio deben desaguar, preferentemente por gravedad, en el pozo o arqueta general que constituye el punto de conexión entre la instalación de evacuación y la red de alcantarillado público, a través de la correspondiente acometida.
2. Cuando no exista red de alcantarillado público, deben utilizarse sistemas individualizados separados, uno de evacuación de aguas residuales dotado de una estación depuradora particular y otro de evacuación de aguas pluviales al terreno.
3. Los residuos agresivos industriales requieren un tratamiento previo al vertido a la red de alcantarillado o sistema de depuración.
4. Los residuos procedentes de cualquier actividad profesional ejercida en el interior de las viviendas distintos de los domésticos, requieren un tratamiento previo mediante dispositivos tales como depósitos de decantación, separadores o depósitos de neutralización.

#### **3.2 Configuraciones de los sistemas de evacuación**

1. Cuando exista una única red de alcantarillado público debe disponerse un sistema mixto o un sistema separativo con una conexión final de las aguas pluviales y las residuales, antes de su salida a la red exterior. La conexión entre la red de pluviales y la de residuales debe hacerse con interposición de un cierre hidráulico que impida la transmisión de gases de una a otra y su salida por los puntos de captación tales como calderetas, rejillas o sumideros. Dicho cierre puede estar incorporado a los puntos de captación de las aguas o ser un sifón final en la propia conexión.
2. Cuando existan dos redes de alcantarillado público, una de aguas pluviales y otra de aguas residuales debe disponerse un sistema separativo y cada red de canalizaciones debe conectarse de forma independiente con la exterior correspondiente.

#### **3.3 Elementos que componen las instalaciones**

##### 3.3.1 Elementos en la red de evacuación

###### 3.3.1.1 Cierres hidráulicos

1. Los cierres hidráulicos pueden ser:
  - a) sifones individuales, propios de cada aparato;
  - b) botes sifónicos, que pueden servir a varios aparatos;
  - c) sumideros sifónicos;
  - d) arquetas sifónicas, situadas en los encuentros de los conductos enterrados de aguas pluviales y residuales.
2. Los cierres hidráulicos deben tener las siguientes características:
  - a) deben ser autolimpiables, de tal forma que el agua que los atraviese arrastre los sólidos en suspensión.

- b) sus superficies interiores no deben retener materias sólidas;
- c) no deben tener partes móviles que impidan su correcto funcionamiento;
- d) deben tener un registro de limpieza fácilmente accesible y manipulable;
- e) la altura mínima de cierre hidráulico debe ser 50 mm, para usos continuos y 70 mm para usos discontinuos. La altura máxima debe ser 100 mm. La corona debe estar a una distancia igual o menor que 60 cm por debajo de la válvula de desagüe del aparato. El diámetro del sifón debe ser igual o mayor que el diámetro de la válvula de desagüe e igual o menor que el del ramal de desagüe. En caso de que exista una diferencia de diámetros, el tamaño debe aumentar en el sentido del flujo;
- f) debe instalarse lo más cerca posible de la válvula de desagüe del aparato, para limitar la longitud de tubo sucio sin protección hacia el ambiente;
- g) no deben instalarse serie, por lo que cuando se instale bote sifónico para un grupo de aparatos sanitarios, estos no deben estar dotados de sifón individual;
- h) si se dispone un único cierre hidráulico para servicio de varios aparatos, debe reducirse al máximo la distancia de estos al cierre;
- i) un bote sifónico no debe dar servicio a aparatos sanitarios no dispuestos en el cuarto húmedo en dónde esté instalado;
- j) el desagüe de fregaderos, lavaderos y aparatos de bombeo (lavadoras y lavavajillas) debe hacerse con sifón individual.

#### 3.3.1.2 Redes de pequeña evacuación

1. Las redes de pequeña evacuación deben diseñarse conforme a los siguientes criterios:
  - a) el trazado de la red debe ser lo más sencillo posible para conseguir una circulación natural por gravedad, evitando los cambios bruscos de dirección y utilizando las piezas especiales adecuadas;
  - b) deben conectarse a las bajantes; cuando por condicionantes del diseño esto no fuera posible, se permite su conexión al manguetón del inodoro;
  - c) la distancia del bote sifónico a la bajante no debe ser mayor que 2,00 m;
  - d) las derivaciones que acometan al bote sifónico deben tener una longitud igual o menor que 2,50 m, con una pendiente comprendida entre el 2 y el 4 %;
  - e) en los aparatos dotados de sifón individual deben tener las características siguientes:
    - i) en los fregaderos, los lavaderos, los lavabos y los bidés la distancia a la bajante debe ser 4,00 m como máximo, con pendientes comprendidas entre un 2,5 y un 5 %;
    - ii) en las bañeras y las duchas la pendiente debe ser menor o igual que el 10 %;
    - iii) el desagüe de los inodoros a las bajantes debe realizarse directamente o por medio de un manguetón de acometida de longitud igual o menor que 1,00 m, siempre que no sea posible dar al tubo la pendiente necesaria.
  - f) debe disponerse un rebosadero en los lavabos, bidés, bañeras y fregaderos;

- g) no deben disponerse desagües enfrentados acometiendo a una tubería común;
- h) las uniones de los desagües a las bajantes deben tener la mayor inclinación posible, que en cualquier caso no debe ser menor que 45°;
- i) cuando se utilice el sistema de sifones individuales, los ramales de desagüe de los aparatos sanitarios deben unirse a un tubo de derivación, que desemboque en la bajante o si esto no fuera posible, en el manguetón del inodoro, y que tenga la cabecera registrable con tapón rosado;
- j) excepto en instalaciones temporales, deben evitarse en estas redes los desagües bombeados.

#### 3.3.1.3 Bajantes y canalones

1. Las bajantes deben realizarse sin desviaciones ni retranqueos y con diámetro uniforme en toda su altura excepto, en el caso de bajantes de residuales, cuando existan obstáculos insalvables en su recorrido y cuando la presencia de inodoros exija un diámetro concreto desde los tramos superiores que no es superado en el resto de la bajante.
2. El diámetro no debe disminuir en el sentido de la corriente.
3. Podrá disponerse un aumento de diámetro cuando acometan a la bajante caudales de magnitud mucho mayor que los del tramo situado aguas arriba.

#### 3.3.1.4 Colectores

1. Los colectores pueden disponerse colgados o enterrados.

##### 3.3.1.4.1 Colectores colgados

1. Las bajantes deben conectarse mediante piezas especiales, según las especificaciones técnicas del material. No puede realizarse esta conexión mediante simples codos, ni en el caso en que estos sean reforzados.
2. La conexión de una bajante de aguas pluviales al colector en los sistemas mixtos, debe disponerse separada al menos 3 m de la conexión de la bajante más próxima de aguas residuales situada aguas arriba.
3. Deben tener una pendiente del 1% como mínimo.
4. No deben acometer en un mismo punto más de dos colectores.
5. En los tramos rectos, en cada encuentro o acoplamiento tanto en horizontal como en vertical, así como en las derivaciones, deben disponerse registros constituidos por piezas especiales, según el material del que se trate, de tal manera que los tramos entre ellos no superen los 15 m.

##### 3.3.1.4.2 Colectores enterrados

1. Los tubos deben disponerse en zanjas de dimensiones adecuadas, tal y como se establece en el apartado 5.4.3., situados por debajo de la red de distribución de agua potable.
2. Deben tener una pendiente del 2 % como mínimo.



3. La acometida de las bajantes y los manguetones a esta red se hará con interposición de una arqueta de pie de bajante, que no debe ser sifónica.
4. Se dispondrán registros de tal manera que los tramos entre los contiguos no superen 15 m.

#### 3.3.1.5 Elementos de conexión

1. En redes enterradas la unión entre las redes vertical y horizontal y en ésta, entre sus encuentros y derivaciones, debe realizarse con arquetas dispuestas sobre cimiento de hormigón, con tapa practicable. Sólo puede acometer un colector por cada cara de la arqueta, de tal forma que el ángulo formado por el colector y la salida sea mayor que 90°.

2. Deben tener las siguientes características:

- a) la arqueta a pie de bajante debe utilizarse para registro al pie de las bajantes cuando la conducción a partir de dicho punto vaya a quedar enterrada; no debe ser de tipo sifónico;
- b) en las arquetas de paso deben acometer como máximo tres colectores;
- c) las arquetas de registro deben disponer de tapa accesible y practicable;
- d) la arqueta de trasdós debe disponerse en caso de llegada al pozo general del edificio de más de un colector;
- e) el separador de grasas debe disponerse cuando se prevea que las aguas residuales del edificio puedan transportar una cantidad excesiva de grasa, (en locales tales como restaurantes, garajes, etc.), o de líquidos combustibles que podría dificultar el buen funcionamiento de los sistemas de depuración, o crear un riesgo en el sistema de bombeo y elevación.

Puede utilizarse como arqueta sifónica. Debe estar provista de una abertura de ventilación, próxima al lado de descarga, y de una tapa de registro totalmente accesible para las preceptivas limpiezas periódicas. Puede tener más de un tabique separador. Si algún aparato descargara de forma directa en el separador, debe estar provisto del correspondiente cierre hidráulico. Debe disponerse preferiblemente al final de la red horizontal, previo al pozo de resalto y a la acometida.

Salvo en casos justificados, al separador de grasas sólo deben verter las aguas afectadas de forma directa por los mencionados residuos. (grasas, aceites, etc.)

3. Al final de la instalación y antes de la acometida debe disponerse el pozo general del edificio.
4. Cuando la diferencia entre la cota del extremo final de la instalación y la del punto de acometida sea mayor que 1 m, debe disponerse un pozo de resalto como elemento de conexión de la red interior de evacuación y de la red exterior de alcantarillado o los sistemas de depuración.
5. Los registros para limpieza de colectores deben situarse en cada encuentro y cambio de dirección e intercalados en tramos rectos.

### 3.3.2 Elementos especiales

#### 3.3.2.1 Sistema de bombeo y elevación

1. Cuando la red interior o parte de ella se tenga que disponer por debajo de la cota del punto de acometida debe preverse un sistema de bombeo y elevación. A este sistema de bombeo no deben verter aguas pluviales, salvo por imperativos de diseño del edificio, tal como sucede con las aguas que se recogen en patios interiores o rampas de acceso a garajes-aparcamientos, que quedan a un nivel inferior a la cota de salida por gravedad. Tampoco deben verter a este sistema las aguas residuales procedentes de las partes del edificio que se encuentren a un nivel superior al del punto de acometida.

2. Las bombas deben disponer de una protección adecuada contra las materias sólidas en suspensión. Deben instalarse al menos dos, con el fin de garantizar el servicio de forma permanente en casos de avería, reparaciones o sustituciones. Si existe un grupo electrógeno en el edificio, las bombas deben conectarse a él, o en caso contrario debe disponerse uno para uso exclusivo o una batería adecuada para una autonomía de funcionamiento de al menos 24 h.

3. Los sistemas de bombeo y elevación se alojarán en pozos de bombeo dispuestos en lugares de fácil acceso para su registro y mantenimiento.

4. En estos pozos no deben entrar aguas que contengan grasas, aceites, gasolinas o cualquier líquido inflamable.

5. Deben estar dotados de una tubería de ventilación capaz de descargar adecuadamente el aire del depósito de recepción.

6. El suministro eléctrico a estos equipos debe proporcionar un nivel adecuado de seguridad y continuidad de servicio, y debe ser compatible con las características de los equipos (frecuencia, tensión de alimentación, intensidad máxima admisible de las líneas, etc.).

7. Cuando la continuidad del servicio lo haga necesario (para evitar, por ejemplo, inundaciones, contaminación por vertidos no depurados o imposibilidad de uso de la red de evacuación), debe disponerse un sistema de suministro eléctrico autónomo complementario.

8. En su conexión con el sistema exterior de alcantarillado debe disponerse un bucle antirreflujo de las aguas por encima del nivel de salida del sistema general de desagüe.

#### 3.3.2.2 Válvulas antirretorno de seguridad

1. Deben instalarse válvulas antirretorno de seguridad para prevenir las posibles inundaciones cuando la red exterior de alcantarillado se sobrecargue, particularmente en sistemas mixtos (doble clapeta con cierre manual), dispuestas en lugares de fácil acceso para su registro y mantenimiento.

### 3.3.3 Subsistemas de ventilación de las instalaciones

1. Deben disponerse subsistemas de ventilación tanto en las redes de aguas residuales como en las de pluviales. Se utilizarán subsistemas de ventilación primaria, ventilación secundaria, ventilación terciaria y ventilación con válvulas de aireación-ventilación.

#### 3.3.3.1 Subsistema de ventilación primaria

1. Se considera suficiente como único sistema de ventilación en edificios con menos de 7 plantas, o con menos de 11 si la bajante está sobredimensionada, y los ramales de desagües tienen menos de 5 m.

2. Las bajantes de aguas residuales deben prolongarse al menos 1,30 m por encima de la cubierta del edificio, si esta no es transitable. Si lo es, la prolongación debe ser de al menos 2,00 m sobre el pavimento de la misma.

3. La salida de la ventilación primaria no debe estar situada a menos de 6 m de cualquier toma de aire exterior para climatización o ventilación y debe sobrepasarla en altura.

4. Cuando existan huecos de recintos habitables a menos de 6 m de la salida de la ventilación primaria, ésta debe situarse al menos 50 cm por encima de la cota máxima de dichos huecos.

5. La salida de la ventilación debe estar convenientemente protegida de la entrada de cuerpos extraños y su diseño debe ser tal que la acción del viento favorezca la expulsión de los gases.

6. No pueden disponerse terminaciones de columna bajo marquesinas o terrazas.

#### 3.3.3.2 Subsistema de ventilación secundaria

1. En los edificios no incluidos en el punto 1 del apartado anterior debe disponerse un sistema de ventilación secundaria con conexiones en plantas alternas a la bajante si el edificio tiene menos de 15 plantas, o en cada planta si tiene 15 plantas o más.

2. Las conexiones deben realizarse por encima de la acometida de los aparatos sanitarios.

3. En su parte superior la conexión debe realizarse al menos 1 m por encima del último aparato sanitario existente, e igualmente en su parte inferior debe conectarse con el colector de la red horizontal, en su generatriz superior y en el punto más cercano posible, a una distancia como máximo 10 veces el diámetro del mismo. Si esto no fuera posible, la conexión inferior debe realizarse por debajo del último ramal.

4. La columna de ventilación debe terminar conectándose a la bajante, una vez rebasada la altura mencionada, o prolongarse por encima de la cubierta del edificio al menos hasta la misma altura que la bajante.

5. Si existe una desviación de la bajante de más de 45º, debe considerarse como tramo horizontal y ventilarse cada tramo de dicha bajante de manera independiente.

#### 3.3.3.3 Subsistema de ventilación terciaria

1. Debe disponerse ventilación terciaria cuando la longitud de los ramales de desagüe sea mayor que 5 m, o si el edificio tiene más de 14 plantas. El sistema debe conectar los cierres hidráulicos con la columna de ventilación secundaria en sentido ascendente.

2. Debe conectarse a una distancia del cierre hidráulico comprendida entre 2 y 20 veces el diámetro de la tubería de desagüe del aparato.

3. La abertura de ventilación no debe estar por debajo de la corona del sifón. La toma debe estar por encima del eje vertical de la sección transversal, subiendo verticalmente con un ángulo no mayor que 45º respecto de la vertical.

4. Deben tener una pendiente del 1% como mínimo hacia la tubería de desagüe para recoger la condensación que se forme.

5. Los tramos horizontales deben estar por lo menos 20 cm por encima del rebosadero del aparato sanitario cuyo sifón ventila.

### 3.3.3.4 Subsistema de ventilación con válvulas de aireación

1. Debe utilizarse cuando por criterios de diseño se decida combinar los elementos de los demás sistemas de ventilación con el fin de no salir al de la cubierta y ahorrar el espacio ocupado por los elementos del sistema de ventilación secundaria. Debe instalarse una única válvula en edificios de 5 plantas o menos y una cada 4 plantas en los de mayor altura. En ramales de cierta entidad es recomendable instalar válvulas secundarias, pudiendo utilizarse sifones individuales combinados.

## **4. Dimensionado**

1. Debe aplicarse un procedimiento de dimensionado para un sistema separativo, es decir, debe dimensionarse la red de aguas residuales por un lado y la red de aguas pluviales por otro, de forma separada e independiente, y posteriormente mediante las oportunas conversiones, dimensionar un sistema mixto.

2. Debe utilizarse el método de adjudicación del número de unidades de desagüe (UD) a cada aparato sanitario en función de que el uso sea público o privado.

### **4.1 Dimensionado de la red de evacuación de aguas residuales**

#### 4.1.1 Red de pequeña evacuación de aguas residuales

##### 4.1.1.1 Derivaciones individuales

1. La adjudicación de UD a cada tipo de aparato y los diámetros mínimos de los sifones y las derivaciones individuales correspondientes se establecen en la tabla 4.1 en función del uso.

2. Para los desagües de tipo continuo o semicontinuo, tales como los de los equipos de climatización, las bandejas de condensación, etc., debe tomarse 1 UD para 0,03 dm<sup>3</sup>/s de caudal estimado.

3. Los diámetros indicados en la tabla 4.1 se consideran válidos para ramales individuales cuya longitud sea igual a 1,5 m. Para ramales mayores debe efectuarse un cálculo pormenorizado, en función de la longitud, la pendiente y el caudal a evacuar.

4. El diámetro de las conducciones no debe ser menor que el de los tramos situados aguas arriba.

5. Para el cálculo de las UD de aparatos sanitarios o equipos que no estén incluidos en la tabla 4.1, pueden utilizarse los valores que se indican en la tabla 4.2 en función del diámetro del tubo de desagüe.

##### 4.1.1.2. Botes sifónicos o sifones individuales

1. Los sifones individuales deben tener el mismo diámetro que la válvula de desagüe conectada.

2. Los botes sifónicos deben tener el número y tamaño de entradas adecuado y una altura suficiente para evitar que la descarga de un aparato sanitario alto salga por otro de menor altura.

##### 4.1.1.3 Ramales colectores

1. En la tabla 4.3 se obtiene el diámetro de los ramales colectores entre aparatos sanitarios y la bajante según el número máximo de unidades de desagüe y la pendiente del ramal colector.

#### 4.1.2 Bajantes de aguas residuales

1. El dimensionado de las bajantes debe realizarse de forma tal que no se rebase el límite de  $\pm 250$  Pa de variación de presión y para un caudal tal que la superficie ocupada por el agua no sea mayor que  $1/3$  de la sección transversal de la tubería.
2. El diámetro de las bajantes se obtiene en la tabla 4.4 como el mayor de los valores obtenidos considerando el máximo número de UD en la bajante y el máximo número de UD en cada ramal en función del número de plantas.
3. Las desviaciones con respecto a la vertical, se dimensionan con el criterio siguiente:
  - a) Si la desviación forma un ángulo con la vertical menor que  $45^\circ$ , no se requiere ningún cambio de sección.
  - b) Si la desviación forma un ángulo mayor que  $45^\circ$ , se procede de la manera siguiente:
    - i) el tramo de la bajante situada por encima de la desviación se dimensiona como se ha especificado de forma general;
    - ii) el tramo de la desviación, se dimensiona como un colector horizontal, aplicando una pendiente del 4% y considerando que no debe ser menor que el tramo anterior;
    - iii) para el tramo situado por debajo de la desviación se adoptará un diámetro igual o mayor al de la desviación.

#### 4.1.3 Collectores horizontales de aguas residuales

1. Los colectores horizontales se dimensionan para funcionar a media de sección, hasta un máximo de tres cuartos de sección, bajo condiciones de flujo uniforme.
2. El diámetro de los colectores horizontales se obtiene en la tabla 4.5 en función del máximo número de UD y de la pendiente.

### **4.2. Dimensionado de la red de evacuación de aguas pluviales**

#### 4.2.1 Red de pequeña evacuación de aguas pluviales

1. El área de la superficie de paso del elemento filtrante de una caldereta debe estar comprendida entre 1,5 y 2 veces la sección recta de la tubería a la que se conecta.
2. El número mínimo de sumideros que deben disponerse es el indicado en la tabla 4.6, en función de la superficie proyectada horizontalmente de la cubierta a la que sirven.
3. El número de puntos de recogida debe ser suficiente para que no haya desniveles mayores que 150 mm y pendientes máximas del 0,5 %, y para evitar una sobrecarga excesiva de la cubierta.
4. Cuando por razones de diseño no se instalen estos puntos de recogida debe preverse de algún modo la evacuación de las aguas de precipitación, como por ejemplo colocando rebosaderos.

#### 4.2.2 Canales

1. El diámetro nominal del canalón de evacuación de aguas pluviales de sección semicircular para una intensidad pluviométrica de 100 mm/h se obtiene en la tabla 4.7 en función de su pendiente y de la superficie a la que sirve.

2. Para un régimen con intensidad pluviométrica diferente de 100 mm/h (véase el Anexo B), debe aplicarse un factor  $f$  de corrección a la superficie servida tal que:  $f = i / 100$ , siendo  $i$  la intensidad pluviométrica que se quiere considerar.

3. Si la sección adoptada para el canalón no fuese semicircular, debe ser un 10 % superior a la obtenida como sección semicircular.

#### 4.2.3 Bajantes de aguas pluviales

1. El diámetro correspondiente a la superficie, en proyección horizontal, servida por cada bajante de aguas pluviales se obtiene en la tabla 4.8:

2. Análogamente al caso de los canalones, para intensidades distintas de 100 mm/h, debe aplicarse el factor  $f$  correspondiente.

#### 4.2.4 Colectores de aguas pluviales

1. Los colectores de aguas pluviales se calculan a sección llena en régimen permanente.

2. El diámetro de los colectores de aguas pluviales se obtiene en la tabla 4.9, en función de su pendiente y de la superficie a la que sirve.

### **4.3. Dimensionado de los colectores de tipo mixto**

1. Para dimensionar los colectores de tipo mixto deben transformarse las unidades de desagüe correspondientes a las aguas residuales en superficies equivalentes de recogida de aguas, y sumarse a las correspondientes a las aguas pluviales. El diámetro de los colectores se obtiene en la tabla 4.9 en función de su pendiente y de la superficie así obtenida.

2. La transformación de las UD en superficie equivalente para un régimen pluviométrico de 100 mm/h se efectúa con el siguiente criterio:

a) para un número de UD menor o igual que 250 la superficie equivalente es de 90 m<sup>2</sup>;

b) para un número de UD mayor que 250 la superficie equivalente es de 0,36 x no UD m<sup>2</sup>.

3. Si el régimen pluviométrico es diferente, deben multiplicarse los valores de las superficies equivalentes por el factor  $f$  de corrección indicado en 4.2.2.

### **4.4. Dimensionado de las redes de ventilación**

#### 4.4.1 Ventilación primaria

1. La ventilación primaria debe tener el mismo diámetro que la bajante de la que es prolongación, aunque a ella se conecte una columna de ventilación secundaria.

#### 4.4.2 Ventilación secundaria

1. Debe tener un diámetro uniforme en todo su recorrido.

2. Cuando existan desviaciones de la bajante, la columna de ventilación correspondiente al tramo anterior a la desviación se dimensiona para la carga de dicho tramo, y la correspondiente al tramo posterior a la desviación se dimensiona para la carga de toda la bajante.

3. El diámetro de la tubería de unión entre la bajante y la columna de ventilación debe ser igual al de la columna.
4. El diámetro de la columna de ventilación debe ser al menos igual a la mitad del diámetro de la bajante a la que sirve
5. Los diámetros nominales de la columna de ventilación secundaria se obtienen de la tabla 4.10 en función del diámetro de la bajante, del número de UD y de la longitud efectiva.
6. En el caso de conexiones a la columna de ventilación en cada planta, los diámetros de esta se obtienen en la tabla 4.11 en función del diámetro de la bajante:

#### 4.4.3 Ventilación terciaria

1. Los diámetros de las ventilaciones terciarias, junto con sus longitudes máximas se obtienen en la tabla 4.12 en función del diámetro y de la pendiente del ramal de desagüe.

#### **4.5. Accesorios**

1. En la tabla 4.13 se obtienen las dimensiones mínimas necesarias (longitud L y anchura A mínimas) de una arqueta en función del diámetro del colector de salida de ésta.

#### **4.6 Dimensionado de los sistemas de bombeo y elevación**

##### 4.6.1 Dimensionado del depósito de recepción

1. El dimensionado del depósito se hace de forma que se limite el número de arranques y paradas de las bombas, considerando aceptable que éstas sean 12 veces a la hora, como máximo.
2. La capacidad del depósito se calcula con la expresión:  $V_u = 0,3 Q_b \text{ (dm}^3\text{)}$  (4.2) siendo  $Q_b$  caudal de la bomba ( $\text{dm}^3/\text{s}$ )
3. Esta capacidad debe ser mayor que la mitad de la aportación media diaria de aguas residuales.
4. El caudal de entrada de aire al depósito debe ser igual al de las bombas.
5. El diámetro de la tubería de ventilación debe ser como mínimo igual a la mitad del de la acometida y, al menos, de 80 mm.

##### 4.6.2 Cálculo de las Bombas de elevación

1. El caudal de cada bomba debe ser igual o mayor que el 125 % del caudal de aportación, siendo todas las bombas iguales.
2. La presión manométrica de la bomba debe obtenerse como resultado de sumar la altura geométrica entre el punto más alto al que la bomba debe elevar las aguas y el nivel mínimo de las mismas en el depósito, y la pérdida de presión producida a lo largo de la tubería, calculada por los métodos usuales, desde la boca de la bomba hasta el punto más elevado.
3. Desde el punto de conexión con el colector horizontal, o desde el punto de elevación, la tubería debe dimensionarse como cualquier otro colector horizontal por los métodos ya señalados.

## 5. Construcción

1. La instalación de evacuación de aguas residuales se ejecutará con sujeción al proyecto, a la legislación aplicable, a las normas de la buena construcción y a las instrucciones del director de obra y del director de ejecución de la obra.

### 5.1 Ejecución de los puntos de captación

#### 5.1.1 Válvulas de desagüe

1. Su ensamblaje e interconexión se efectuará mediante juntas mecánicas con tuerca y junta tórica. Todas irán dotadas de su correspondiente tapón y cadeneta, salvo que sean automáticas o con dispositivo incorporado a la grifería, y juntas de estanqueidad para su acoplamiento al aparato sanitario.

2. Las rejillas de todas las válvulas serán de latón cromado o de acero inoxidable, excepto en fregaderos en los que serán necesariamente de acero inoxidable. La unión entre rejilla y válvula se realizará mediante tornillo de acero inoxidable roscado sobre tuerca de latón inserta en el cuerpo de la válvula.

3. En el montaje de válvulas no se permitirá la manipulación de las mismas, quedando prohibida la unión con enmasillado. Cuando el tubo sea de polipropileno, no se utilizará líquido soldador.

#### 5.1.2 Sifones individuales y botes sifónicos

1. Tanto los sifones individuales como los botes sifónicos serán accesibles en todos los casos y siempre desde el propio local en que se hallen instalados. Los cierres hidráulicos no quedarán tapados u ocultos por tabiques, forjados, etc., que dificulten o imposibiliten su acceso y mantenimiento. Los botes sifónicos empotrados en forjados sólo se podrán utilizar en condiciones ineludibles y justificadas de diseño.

2. Los sifones individuales llevarán en el fondo un dispositivo de registro con tapón roscado y se instalarán lo más cerca posible de la válvula de descarga del aparato sanitario o en el mismo aparato sanitario, para minimizar la longitud de tubería sucia en contacto con el ambiente.

3. La distancia máxima, en sentido vertical, entre la válvula de desagüe y la corona del sifón debe ser igual o inferior a 60 cm, para evitar la pérdida del sello hidráulico.

4. Cuando se instalen sifones individuales, se dispondrán en orden de menor a mayor altura de los respectivos cierres hidráulicos a partir de la embocadura a la bajante o al manguetón del inodoro, si es el caso, donde desembocarán los restantes aparatos aprovechando el máximo desnivel posible en el desagüe de cada uno de ellos. Así, el más próximo a la bajante será la bañera, después el bidé y finalmente el o los lavabos.

5. No se permitirá la instalación de sifones antisucción, ni cualquier otro que por su diseño pueda permitir el vaciado del sello hidráulico por sifonamiento.

6. No se podrán conectar desagües procedentes de ningún otro tipo de aparato sanitario a botes sifónicos que recojan desagües de urinarios,

7. Los botes sifónicos quedarán enrasados con el pavimento y serán registrables mediante tapa de cierre hermético, estanca al aire y al agua.

8. La conexión de los ramales de desagüe al bote sifónico se realizará a una altura mínima de 20 mm y el tubo de salida como mínimo a 50 mm, formando así un cierre hidráulico. La conexión del tubo de salida a la bajante no se realizará a un nivel inferior al de la boca del bote para evitar la pérdida del sello hidráulico.



9. El diámetro de los botes sifónicos será como mínimo de 110 mm.
10. Los botes sifónicos llevarán incorporada una válvula de retención contra inundaciones con boya flotador y desmontable para acceder al interior. Así mismo, contarán con un tapón de registro de acceso directo al tubo de evacuación para eventuales atascos y obstrucciones.
11. No se permitirá la conexión al sifón de otro aparato del desagüe de electrodomésticos, aparatos de bombeo o fregaderos con triturador.

#### 5.1.3 Calderetas o cazoletas y sumideros

1. La superficie de la boca de la caldereta será como mínimo un 50 % mayor que la sección de bajante a la que sirve. Tendrá una profundidad mínima de 15 cm y un solape también mínimo de 5 cm bajo el solado. Irán provistas de rejillas, planas en el caso de cubiertas transitables y esféricas en las no transitables.
2. Tanto en las bajantes mixtas como en las bajantes de pluviales, la caldereta se instalará en paralelo con la bajante, a fin de poder garantizar el funcionamiento de la columna de ventilación.
3. Los sumideros de recogida de aguas pluviales, tanto en cubiertas, como en terrazas y garajes serán de tipo sifónico, capaces de soportar, de forma constante, cargas de 100 kg/cm<sup>2</sup>. El sellado estanco entre al impermeabilizante y el sumidero se realizará mediante apriete mecánico tipo "brida" de la tapa del sumidero sobre el cuerpo del mismo. Así mismo, el impermeabilizante se protegerá con una brida de material plástico.
4. El sumidero, en su montaje, permitirá absorber diferencias de espesores de suelo, de hasta 90 mm.
5. El sumidero sifónico se dispondrá a una distancia de la bajante inferior o igual a 5 m, y se garantizará que en ningún punto de la cubierta se supera una altura de 15 cm de hormigón de pendiente. Su diámetro será superior a 1,5 veces el diámetro de la bajante a la que desagua.

#### 5.1.4 Canalones

1. Los canalones, en general y salvo las siguientes especificaciones, se dispondrán con una pendiente mínima de 0,5%, con una ligera pendiente hacia el exterior.
2. Para la construcción de canalones de zinc, se soldarán las piezas en todo su perímetro, las abrazaderas a las que se sujetará la chapa, se ajustarán a la forma de la misma y serán de pletina de acero galvanizado. Se colocarán estos elementos de sujeción a una distancia máxima de 50 cm e irá remetido al menos 15 mm de la línea de tejas del alero.
3. En canalones de plástico, se puede establecer una pendiente mínima de 0,16%. En estos canalones se unirán los diferentes perfiles con manguito de unión con junta de goma. La separación máxima entre ganchos de sujeción no excederá de 1 m, dejando espacio para las bajantes y uniones, aunque en zonas de nieve dicha distancia se reducirá a 0,70 m. Todos sus accesorios deben llevar una zona de dilatación de al menos 10 mm.
4. La conexión de canalones al colector general de la red vertical aneja, en su caso, se hará a través de sumidero sifónico.

## 5.2 Ejecución de las redes de pequeña evacuación

1. Las redes serán estancas y no presentarán exudaciones ni estarán expuestas a obstrucciones.
2. Se evitarán los cambios bruscos de dirección y se utilizarán piezas especiales adecuadas. Se evitará el enfrentamiento de dos ramales sobre una misma tubería colectiva.
3. Se sujetarán mediante bridas o ganchos dispuestos cada 700 mm para tubos de diámetro no superior a 50 mm y cada 500 mm para diámetros superiores. Cuando la sujeción se realice a paramentos verticales, estos tendrán un espesor mínimo de 9 cm. Las abrazaderas de cuelgue de los forjados llevarán forro interior elástico y serán regulables para darles la pendiente adecuada.
4. En el caso de tuberías empotradas se aislarán para evitar corrosiones, aplastamientos o fugas. Igualmente, no quedarán sujetas a la obra con elementos rígidos tales como yesos o morteros.
5. En el caso de utilizar tuberías de gres, por la agresividad de las aguas, la sujeción no será rígida, evitando los morteros y utilizando en su lugar un cordón embreado y el resto relleno de asfalto.
6. Los pasos a través de forjados, o de cualquier elemento estructural, se harán con contratubo de material adecuado, con una holgura mínima de 10 mm, que se retacará con masilla asfáltica o material elástico.
7. Cuando el manguetón del inodoro sea de plástico, se acoplará al desagüe del aparato por medio de un sistema de junta de caucho de sellado hermético.

## **5.3 Ejecución de bajantes y ventilaciones**

### 5.3.1 Ejecución de las bajantes

1. Las bajantes se ejecutarán de manera que queden aplomadas y fijadas a la obra, cuyo espesor no debe ser menor de 12 cm, con elementos de agarre mínimos entre forjados. La fijación se realizará con una abrazadera de fijación en la zona de la embocadura, para que cada tramo de tubo sea autoportante, y una abrazadera de guiado en las zonas intermedias. La distancia entre abrazaderas debe ser de 15 veces el diámetro, y podrá tomarse la tabla siguiente como referencia, para tubos de 3 m:
2. Las uniones de los tubos y piezas especiales de las bajantes de PVC se sellarán con colas sintéticas impermeables de gran adherencia dejando una holgura en la copa de 5 mm, aunque también se podrá realizar la unión mediante junta elástica.
3. En las bajantes de polipropileno, la unión entre tubería y accesorios, se realizará por soldadura en uno de sus extremos y junta deslizante (anillo adaptador) por el otro; montándose la tubería a media carrera de la copa, a fin de poder absorber las dilataciones o contracciones que se produzcan.
4. Para los tubos y piezas de gres se realizarán juntas a enchufe y cordón. Se rodeará el cordón con cuerda embreada u otro tipo de empaquetadura similar. Se incluirá este extremo en la copa o enchufe, fijando la posición debida y apretando dicha empaquetadura de forma que ocupe la cuarta parte de la altura total de la copa. El espacio restante se rellenará con mortero de cemento y arena de río en la proporción 1:1. Se retacará este mortero contra la pieza del cordón, en forma de bisel.
5. Para las bajantes de fundición, las juntas se realizarán a enchufe y cordón, relleno el espacio libre entre copa y cordón con una empaquetadura que se retacará hasta que deje una profundidad libre de 25 mm. Así mismo, se podrán realizar juntas por bridas, tanto en tuberías normales como en piezas especiales.

6. Las bajantes, en cualquier caso, se mantendrán separadas de los paramentos, para, por un lado poder efectuar futuras reparaciones o acabados, y por otro lado no afectar a los mismos por las posibles condensaciones en la cara exterior de las mismas.

7. A las bajantes que discurriendo vistas, sea cual sea su material de constitución, se les presuponga un cierto riesgo de impacto, se les dotará de la adecuada protección que lo evite en lo posible.

8. En edificios de más de 10 plantas, se interrumpirá la verticalidad de la bajante, con el fin de disminuir el posible impacto de caída. La desviación debe preverse con piezas especiales o escudos de protección de la bajante y el ángulo de la desviación con la vertical debe ser superior a 60º, a fin de evitar posibles atascos. El reforzamiento se realizará con elementos de poliéster aplicados "in situ".

### 5.3.2 Ejecución de las redes de ventilación

1. Las ventilaciones primarias irán provistas del correspondiente accesorio estándar que garantice la estanqueidad permanente del remate entre impermeabilizante y tubería.

2. En las bajantes mixtas o residuales, que vayan dotadas de columna de ventilación paralela, ésta se montará lo más próxima posible a la bajante; para la interconexión entre ambas se utilizarán accesorios estándar del mismo material de la bajante, que garanticen la absorción de las distintas dilataciones que se produzcan en las dos conducciones, bajante y ventilación. Dicha interconexión se realizará en cualquier caso, en el sentido inverso al del flujo de las aguas, a fin de impedir que éstas penetren en la columna de ventilación.

3. Los pasos a través de forjados se harán en idénticas condiciones que para las bajantes, según el material de que se trate. Igualmente, dicha columna de ventilación debe quedar fijada a muro de espesor no menor de 9 cm, mediante abrazaderas, no menos de 2 por tubo y con distancias máximas de 150 cm.

4. La ventilación terciaria se conectará a una distancia del cierre hidráulico entre 2 y 20 veces el diámetro de la tubería. Se realizará en sentido ascendente o en todo caso horizontal por una de las redes del local húmedo.

5. Las válvulas de aireación se montarán entre el último y el penúltimo aparato, y por encima, de 1 a 2 m, del nivel del flujo de los aparatos. Se colocarán en un lugar ventilado y accesible. La unión podrá ser por presión con junta de caucho o sellada con silicona.

## **5.4. Ejecución de albañales y colectores**

### 5.4.1 Ejecución de la red horizontal colgada

1. El entronque con la bajante se mantendrá libre de conexiones de desagüe a una distancia igual o mayor que 1 m a ambos lados.

2. Se situará un tapón de registro en cada entronque y en tramos rectos cada 15 m, que se instalarán en la mitad superior de la tubería.

3. En los cambios de dirección se situarán codos de 45º, con registro roscado.

4. La separación entre abrazaderas será función de la flecha máxima admisible por el tipo de tubo, siendo:

a) en tubos de PVC y para todos los diámetros, 0,3 cm;

b) en tubos de fundición, y para todos los diámetros, 0,3 cm.

5. Aunque se debe comprobar la flecha máxima citada, se incluirán abrazaderas cada 1,50 m, para todo tipo de tubos, y la red quedará separada de la cara inferior del forjado un mínimo de 5 cm. Estas abrazaderas, con las que se sujetarán al forjado, serán de hierro galvanizado y dispondrán de forro interior elástico, siendo regulables para darles la pendiente deseada. Se dispondrán sin apriete en las gargantas de cada accesorio, estableciéndose de ésta forma los puntos fijos; los restantes soportes serán deslizantes y soportarán únicamente la red.

6. Cuando la generatriz superior del tubo quede a más de 25 cm del forjado que la sustenta, todos los puntos fijos de anclaje de la instalación se realizarán mediante silletas o trapecios de fijación, por medio de tirantes anclados al forjado en ambos sentidos (aguas arriba y aguas abajo) del eje de la conducción, a fin de evitar el desplazamiento de dichos puntos por pandeo del soporte.

7. En todos los casos se instalarán los absorbedores de dilatación necesarios. En tuberías encoladas se utilizarán manguitos de dilatación o uniones mixtas (encoladas con juntas de goma) cada 10 m.

8. La tubería principal se prolongará 30 cm desde la primera toma para resolver posibles obturaciones.

9. Los pasos a través de elementos de fábrica se harán con contra-tubo de algún material adecuado, con las holguras correspondientes, según se ha indicado para las bajantes.

#### 5.4.2 Ejecución de la red horizontal enterrada

1. La unión de la bajante a la arqueta se realizará mediante un manguito deslizante arenado previamente y recibido a la arqueta. Este arenado permitirá ser recibido con mortero de cemento en la arqueta, garantizando de esta forma una unión estanca.

2. Si la distancia de la bajante a la arqueta de pie de bajante es larga se colocará el tramo de tubo entre ambas sobre un soporte adecuado que no limite el movimiento de este, para impedir que funcione como ménsula.

3. Para la unión de los distintos tramos de tubos dentro de las zanjas, se considerará la compatibilidad de materiales y sus tipos de unión:

a) para tuberías de hormigón, las uniones serán mediante corchetes de hormigón en masa;

b) para tuberías de PVC, no se admitirán las uniones fabricadas mediante soldadura o pegamento de diversos elementos, las uniones entre tubos serán de enchufe o cordón con junta de goma, o pegado mediante adhesivos.

4. Cuando exista la posibilidad de invasión de la red por raíces de las plantaciones inmediatas a ésta, se tomarán las medidas adecuadas para impedirlo tales como disponer mallas de geotextil.

#### 5.4.3 Ejecución de las zanjas

1. Las zanjas se ejecutarán en función de las características del terreno y de los materiales de las canalizaciones a enterrar. Se considerarán tuberías más deformables que el terreno las de materiales plásticos, y menos deformables que el terreno las de fundición, hormigón y gres.

Sin perjuicio del estudio particular del terreno que pueda ser necesario, se tomarán de forma general, las siguientes medidas.

##### 5.4.3.1 Zanjas para tuberías de materiales plásticos

1. Las zanjas serán de paredes verticales; su anchura será el diámetro del tubo más 500 mm, y como mínimo de 0,60 m.

2. Su profundidad vendrá definida en el proyecto, siendo función de las pendientes adoptadas. Si la tubería discurre bajo calzada, se adoptará una profundidad mínima de 80 cm, desde la clave hasta la rasante del terreno.

3. Los tubos se apoyarán en toda su longitud sobre un lecho de material granular (arena/grava) o tierra exenta de piedras de un grueso mínimo de  $10 + \text{diámetro exterior} / 10$  cm. Se compactarán los laterales y se dejarán al descubierto las uniones hasta haberse realizado las pruebas de estanqueidad. El relleno se realizará por capas de 10 cm, compactando, hasta 30 cm del nivel superior en que se realizará un último vertido y la compactación final.

4. La base de la zanja, cuando se trate de terrenos poco consistentes, será un lecho de hormigón en toda su longitud. El espesor de este lecho de hormigón será de 15 cm y sobre él irá el lecho descrito en el párrafo anterior.

#### 5.4.3.2 Zanjas para tuberías de fundición, hormigón y gres

1. Además de las prescripciones dadas para las tuberías de materiales plásticos se cumplirán las siguientes.

2. El lecho de apoyo se interrumpirá reservando unos nichos en la zona donde irán situadas las juntas de unión.

3. Una vez situada la tubería, se rellenarán los flancos para evitar que queden huecos y se compactarán los laterales hasta el nivel del plano horizontal que pasa por el eje del tubo. Se utilizará relleno que no contenga piedras o terrones de más de 3 cm de diámetro y tal que el material pulverulento, diámetro inferior a 0,1 mm, no supere el 12 %. Se proseguirá el relleno de los laterales hasta 15 cm por encima del nivel de la clave del tubo y se compactará nuevamente. La compactación de las capas sucesivas se realizará por capas no superiores a 30 cm y se utilizará material exento de piedras de diámetro superior a 1 cm.

#### 5.4.4 Protección de las tuberías de fundición enterradas

1. En general se seguirán las instrucciones dadas para las demás tuberías en cuanto a su enterramiento, con las prescripciones correspondientes a las protecciones a tomar relativas a las características de los terrenos particularmente agresivos.

2. Se definirán como terrenos particularmente agresivos los que presenten algunas de las características siguientes:

- a) baja resistividad: valor inferior a  $1.000 \Omega \times \text{cm}$ ;
- b) reacción ácida:  $\text{pH} < 6$ ;
- c) contenido en cloruros superior a 300 mg por kg de tierra;
- d) contenido en sulfatos superior a 500 mg por kg de tierra;
- e) indicios de sulfuros;
- f) débil valor del potencial redox: valor inferior a +100 mV.

3. En este caso, se podrá evitar su acción mediante la aportación de tierras químicamente neutras o de reacción básica (por adición de cal), empleando tubos con revestimientos especiales y empleando protecciones exteriores mediante fundas de film de polietileno.

4. En éste último caso, se utilizará tubo de PE de 0,2 mm de espesor y de diámetro superior al tubo de fundición. Como complemento, se utilizará alambre de acero con recubrimiento plastificador y tiras adhesivas de film de PE de unos 50 mm de ancho.

5. La protección de la tubería se realizará durante su montaje, mediante un primer tubo de PE que servirá de funda al tubo de fundición e irá colocado a lo largo de éste dejando al descubierto sus extremos y un segundo tubo de 70 cm de longitud, aproximadamente, que hará de funda de la unión.

#### 5.4.5 Ejecución de los elementos de conexión de las redes enterradas

##### 5.4.5.1 Arquetas

1. Si son fabricadas “in situ” podrán ser construidas con fábrica de ladrillo macizo de medio pie de espesor, enfoscada y bruñida interiormente, se apoyarán sobre una solera de hormigón H-100 de 10 cm de espesor y se cubrirán con una tapa de hormigón prefabricado de 5 cm de espesor. El espesor de las realizadas con hormigón será de 10 cm. La tapa será hermética con junta de goma para evitar el paso de olores y gases.

2. Las arquetas sumidero se cubrirán con rejilla metálica apoyada sobre angulares. Cuando estas arquetas sumideros tengan dimensiones considerables, como en el caso de rampas de garajes, la rejilla plana será desmontable. El desagüe se realizará por uno de sus laterales, con un diámetro mínimo de 110 mm, vertiendo a una arqueta sifónica o a un separador de grasas y fangos.

3. En las arquetas sifónicas, el conducto de salida de las aguas irá provisto de un codo de 90º, siendo el espesor de la lámina de agua de 45 cm.

4. Los encuentros de las paredes laterales se deben realizar a media caña, para evitar el depósito de materias sólidas en las esquinas. Igualmente, se conducirán las aguas entre la entrada y la salida mediante medias cañas realizadas sobre cama de hormigón formando pendiente.

##### 5.4.5.2 Pozos

1. Si son fabricados “in situ”, se construirán con fábrica de ladrillo macizo de 1 pie de espesor que irá enfoscada y bruñida interiormente. Se apoyará sobre solera de hormigón H-100 de 20 cm de espesor y se cubrirá con una tapa hermética de hierro fundido. Los prefabricados tendrán unas prestaciones similares.

##### 5.4.5.3 Separadores

1. Si son fabricados “in situ”, se construirán con fábrica de ladrillo macizo de 1 pie de espesor que irá enfoscada y bruñida interiormente. Se apoyará sobre solera de hormigón H-100 de 20 cm de espesor y se cubrirá con una tapa hermética de hierro fundido, practicable.

2. En el caso que el separador se construya en hormigón, el espesor de las paredes será como mínimo de 10 cm y la solera de 15 cm.

3. Cuando se exija por las condiciones de evacuación se utilizará un separador con dos etapas de tratamiento: en la primera se realizará un pozo separador de fango, en donde se depositarán las materias gruesas, en la segunda se hará un pozo separador de grasas, cayendo al fondo del mismo las materias ligeras.

4. En todo caso, deben estar dotados de una eficaz ventilación, que se realizará con tubo de 100 mm, hasta la cubierta del edificio.

5. El material de revestimiento será inatacable pudiendo realizarse mediante materiales cerámicos o vidriados.

6. El conducto de alimentación al separador llevará un sifón tal que su generatriz inferior esté a 5 cm sobre el nivel del agua en el separador siendo de 10 cm la distancia del primer tabique interior al conducto de llegada. Estos serán inamovibles sobresaliendo 20 cm del nivel de aceites y teniendo, como mínimo, otros 20 cm de altura mínima sumergida. Su separación entre sí será, como mínimo, la anchura total del separador de grasas. Los conductos de evacuación serán de gres vidriado con una pendiente mínima del 3 % para facilitar una rápida evacuación a la red general.

#### 5.5 Ejecución de los sistemas de elevación y bombeo

##### 5.5.1 Depósito de recepción

1. El depósito acumulador de aguas residuales debe ser de construcción estanca para evitar la salida de malos olores y estará dotado de una tubería de ventilación con un diámetro igual a la mitad del de acometida y como mínimo de 80 mm.

2. Tendrá, preferiblemente, en planta una superficie de sección circular, para evitar la acumulación de depósitos sólidos.

3. Debe quedar un mínimo de 10 cm entre el nivel máximo del agua en el depósito y la generatriz inferior de la tubería de acometida, o de la parte más baja de las generatrices inferiores de las tuberías de acometida, para evitar su inundación y permitir la circulación del aire.

4. Se dejarán al menos 20 cm entre el nivel mínimo del agua en el depósito y el fondo para que la boca de aspiración de la bomba esté siempre sumergida, aunque esta cota podrá variar según requisitos específicos del fabricante.

5. La altura total será de al menos 1 m, a la que habrá que añadir la diferencia de cota entre el nivel del suelo y la generatriz inferior de la tubería, para obtener la profundidad total del depósito.

6. Cuando se utilicen bombas de tipo sumergible, se alojarán en una fosa para reducir la cantidad de agua que queda por debajo de la boca de aspiración. La misma forma podrá tener el fondo del tanque cuando existan dos cámaras, una para recibir las aguas (fosa húmeda) y otra para alojar las bombas (fosa seca).

7. El fondo del tanque debe tener una pendiente mínima del 25 %.

8. El caudal de entrada de aire al tanque debe ser igual al de la bomba.

##### 5.5.2 Dispositivos de elevación y control

1. Las bombas tendrán un diseño que garantice una protección adecuada contra las materias sólidas en suspensión en el agua.

2. Para controlar la marcha y parada de la bomba se utilizarán interruptores de nivel, instalados en los niveles alto y bajo respectivamente. Se instalará además un nivel de alarma por encima del nivel superior y otro de seguridad por debajo del nivel mínimo.

3. Si las bombas son dos o más, se multiplicará proporcionalmente el número de interruptores. Se añadirá, además un dispositivo para alternar el funcionamiento de las bombas con el fin de mantenerlas en igual estado de uso, con un funcionamiento de las bombas secuencial.

4. Cuando exista riesgo de flotación de los equipos, éstos se fijarán a su alojamiento para evitar dicho riesgo. En caso de existencia de fosa seca, ésta dispondrá de espacio suficiente para que haya, al menos, 600 mm alrededor y por encima de las partes o componentes que puedan necesitar mantenimiento. Igualmente, se

le dotará de sumidero de al menos 100 mm de diámetro, ventilación adecuada e iluminación mínima de 200 lux.

5. Todas las conexiones de las tuberías del sistema de bombeo y elevación estarán dotadas de los elementos necesarios para la no transmisión de ruidos y vibraciones. El depósito de recepción que contenga residuos fecales no estará integrado en la estructura del edificio.

6. En la entrada del equipo se dispondrá una llave de corte, así como a la salida y después de la válvula de retención. No se realizará conexión alguna en la tubería de descarga del sistema. No se conectará la tubería de descarga a bajante de cualquier tipo. La conexión con el colector de desagüe se hará siempre por gravedad. En la tubería de descarga no se colocarán válvulas de aireación.

## 5.6 Pruebas

### 5.6.1 Pruebas de estanqueidad parcial

1. Se realizarán pruebas de estanqueidad parcial descargando cada aparato aislado o simultáneamente, verificando los tiempos de desagüe, los fenómenos de sifonado que se produzcan en el propio aparato o en los demás conectados a la red, ruidos en desagües y tuberías y comprobación de cierres hidráulicos.

2. No se admitirá que quede en el sifón de un aparato una altura de cierre hidráulico inferior a 25 mm.

3. Las pruebas de vaciado se realizarán abriendo los grifos de los aparatos, con los caudales mínimos considerados para cada uno de ellos y con la válvula de desagüe asimismo abierta; no se acumulará agua en el aparato en el tiempo mínimo de 1 minuto.

4. En la red horizontal se probará cada tramo de tubería, para garantizar su estanqueidad introduciendo agua a presión (entre 0,3 y 0,6 bar) durante diez minutos.

5. Las arquetas y pozos de registro se someterán a idénticas pruebas llenándolos previamente de agua y observando si se advierte o no un descenso de nivel.

6. Se controlarán al 100 % las uniones, entronques y/o derivaciones.

### 5.6.2 Pruebas de estanqueidad total

1. Las pruebas deben hacerse sobre el sistema total, bien de una sola vez o por partes podrán según las prescripciones siguientes.

### 5.6.3 Prueba con agua

1. La prueba con agua se efectuará sobre las redes de evacuación de aguas residuales y pluviales. Para ello, se taponarán todos los terminales de las tuberías de evacuación, excepto los de cubierta, y se llenará la red con agua hasta rebosar.

2. La presión a la que debe estar sometida cualquier parte de la red no debe ser inferior a 0,3 bar, ni superar el máximo de 1 bar.

3. Si el sistema tuviese una altura equivalente más alta de 1 bar, se efectuarán las pruebas por fases, subdividiendo la red en partes en sentido vertical.

4. Si se prueba la red por partes, se hará con presiones entre 0,3 y 0,6 bar, suficientes para detectar fugas.



5. Si la red de ventilación está realizada en el momento de la prueba, se le someterá al mismo régimen que al resto de la red de evacuación.
6. La prueba se dará por terminada solamente cuando ninguna de las uniones acusen pérdida de agua.

#### 5.6.4 Prueba con aire

1. La prueba con aire se realizará de forma similar a la prueba con agua, salvo que la presión a la que se someterá la red será entre 0,5 y 1 bar como máximo.
2. Esta prueba se considerará satisfactoria cuando la presión se mantenga constante durante tres minutos.

#### 5.6.5 Prueba con humo

1. La prueba con humo se efectuará sobre la red de aguas residuales y su correspondiente red de ventilación.
2. Debe utilizarse un producto que produzca un humo espeso y que, además, tenga un fuerte olor.
3. La introducción del producto se hará por medio de máquinas o bombas y se efectuará en la parte baja del sistema, desde distintos puntos si es necesario, para inundar completamente el sistema, después de haber llenado con agua todos los cierres hidráulicos.
4. Cuando el humo comience a aparecer por los terminales de cubierta del sistema, se taponarán éstos a fin de mantener una presión de gases de 250 Pa.
5. El sistema debe resistir durante su funcionamiento fluctuaciones de  $\pm 250$  Pa, para las cuales ha sido diseñado, sin pérdida de estanqueidad en los cierres hidráulicos.
6. La prueba se considerará satisfactoria cuando no se detecte presencia de humo y olores en el interior del edificio.

### **6. Productos de construcción**

#### **6.1 Características generales de los materiales**

1. De forma general, las características de los materiales definidos para estas instalaciones serán:
  - a) Resistencia a la fuerte agresividad de las aguas a evacuar.
  - b) Impermeabilidad total a líquidos y gases.
  - c) Suficiente resistencia a las cargas externas.
  - d) Flexibilidad para poder absorber sus movimientos.
  - e) Lisura interior.
  - f) Resistencia a la abrasión.
  - g) Resistencia a la corrosión.
  - h) Absorción de ruidos, producidos y transmitidos.

## 6.2 Materiales de las canalizaciones

1. Conforme a lo ya establecido, se consideran adecuadas para las instalaciones de evacuación de residuos las canalizaciones que tengan las características específicas establecidas en las siguientes normas:

- a) Tuberías de fundición según normas UNE-EN 598:2008+A1:2009 y UNE EN 877:2000 (+UNE- EN 877:2000/A1:2007).
- b) Tuberías de PVC según normas UNE-EN 1329-1:2014 + A1:2018, UNE-EN 1401-1:2009, UNE-EN 1453-1:2017, UNE-EN 1566-1:1999, UNE-EN ISO 1452-1:2010, UNE-EN ISO 1452- 2:2010.
- c) Tuberías de polipropileno (PP) según norma UNE-EN 1852-1:2018.
- d) Tuberías de gres según norma UNE-EN 295-1:2013.
- e) Tuberías de hormigón según norma UNE-EN 1916:2008 (complemento nacional: UNE 127916:2014).

## 6.3 Materiales de los puntos de captación

### 6.3.1 Sifones

1 Serán lisos y de un material resistente a las aguas evacuadas, con un espesor mínimo de 3 mm.

### 6.3.2 Calderetas

1. Podrán ser de cualquier material que reúna las condiciones de estanquidad, resistencia y perfecto acoplamiento a los materiales de cubierta, terraza o patio.

## 6.4 Condiciones de los materiales de los accesorios

1. Cumplirán las siguientes condiciones:

- a) Cualquier elemento metálico o no que sea necesario para la perfecta ejecución de estas instalaciones reunirá en cuanto a su material, las mismas condiciones exigidas para la canalización en que se inserte.
- b) Las piezas de fundición destinadas a tapas, sumideros, válvulas, etc., cumplirán las condiciones exigidas para las tuberías de fundición.
- c) Las bridas, presillas y demás elementos destinados a la fijación de bajantes serán de hierro metalizado o galvanizado.
- d) Cuando se trate de bajantes de material plástico se intercalará, entre la abrazadera y la bajante, un manguito de plástico.
- e) Igualmente cumplirán estas prescripciones todos los herrajes que se utilicen en la ejecución, tales como peldaños de pozos, tuercas y bridas de presión en las tapas de registro, etc.

## **7. Mantenimiento y conservación**

1. Para un correcto funcionamiento de la instalación de saneamiento, se debe comprobar periódicamente la estanqueidad general de la red con sus posibles fugas, la existencia de olores y el mantenimiento del resto de elementos.
2. Se revisarán y desatascarán los sifones y válvulas, cada vez que se produzca una disminución apreciable del caudal de evacuación, o haya obstrucciones.
3. Cada 6 meses se limpiarán los sumideros de locales húmedos y cubiertas transitables, y los botes sifónicos. Los sumideros y calderetas de cubiertas no transitables se limpiarán, al menos, una vez al año.
4. Una vez al año se revisarán los colectores suspendidos, se limpiarán las arquetas sumidero y el resto de posibles elementos de la instalación tales como pozos de registro, bombas de elevación.
5. Cada 10 años se procederá a la limpieza de arquetas de pie de bajante, de paso y sifónicas o antes si se apreciaran olores.
6. Cada 6 meses se limpiará el separador de grasas y fangos si este existiera.
7. Se mantendrá el agua permanentemente en los sumideros, botes sifónicos y sifones individuales para evitar malos olores, así como se limpiarán los de terrazas y cubiertas.

**DB SUA 1 , Seguridad frente al riesgo de caídas****1 Resbaladicidad de los suelos**

Con el fin de limitar el riesgo de resbalamiento, los suelos de los edificios o zonas de *uso Residencial Público, Sanitario, Docente, Comercial, Administrativo y Pública Concurrencia*, excluidas las zonas de *ocupación nula* definidas en el anejo SI A del DB SI, tendrán una clase adecuada conforme al punto 3 de este apartado.

Los suelos se clasifican, en función de su valor de resistencia al deslizamiento  $R_d$ , de acuerdo con lo establecido en la tabla 1.1:

La tabla 1.2 indica la clase que deben tener los suelos, como mínimo, en función de su localización. Dicha clase se mantendrá durante la vida útil del pavimento.

**2. Discontinuidades en el pavimento**

Excepto en zonas de *uso restringido* o exteriores y con el fin de limitar el riesgo de caídas como consecuencia de trapiés o de tropiezos, el suelo debe cumplir las condiciones siguientes:

- a) No tendrá juntas que presenten un resalto de más de 4 mm. Los elementos salientes del nivel del pavimento, puntuales y de pequeña dimensión (por ejemplo, los cerraderos de puertas) no deben sobresalir del pavimento más de 12 mm y el saliente que exceda de 6 mm en sus caras enfrentadas al sentido de circulación de las personas no debe formar un ángulo con el pavimento que exceda de 45°.
- b) Los desniveles que no excedan de 5 cm se resolverán con una pendiente que no exceda del 25%;
- c) En zonas para circulación de personas, el suelo no presentará perforaciones o huecos por los que pueda introducirse una esfera de 1,5 cm de diámetro.

Cuando se dispongan barreras para delimitar zonas de circulación, tendrán una altura de 80 cm como mínimo.

En zonas de circulación no se podrá disponer un escalón aislado, ni dos consecutivos, excepto en los casos siguientes.

- a) en zonas de *uso restringido*;
- b) en las zonas comunes de los edificios de *uso Residencial Vivienda*;
- c) en los accesos y en las salidas de los edificios;
- d) en el acceso a un estrado o escenario.

En estos casos, si la zona de circulación incluye un *itinerario accesible*, el o los escalones no podrán disponerse en el mismo.

### 3. Desniveles

#### 3.1 Protección de los desniveles

Con el fin de limitar el riesgo de caída, existirán barreras de protección en los desniveles, huecos y aberturas (tanto horizontales como verticales) balcones, ventanas, etc. Con una diferencia de cota mayor que 55 cm, excepto cuando la disposición constructiva haga muy improbable la caída o cuando la barrera sea incompatible con el uso previsto.

En las zonas de *uso público* se facilitará la percepción de las diferencias de nivel que no excedan de 55 cm y que sean susceptibles de causar caídas, mediante diferenciación visual y táctil. La diferenciación comenzará a 25 cm del borde, como mínimo.

#### 3.2 Características de las barreras de protección

##### 3.2.1 Altura

Las barreras de protección tendrán, como mínimo, una altura de 0,90 m cuando la diferencia de cota que protegen no exceda de 6 m y de 1,10 m en el resto de los casos, excepto en el caso de huecos de escaleras de anchura menor que 40 cm, en los que la barrera tendrá una altura de 0,90 m, como mínimo (véase figura 3.1).

La altura se medirá verticalmente desde el nivel de suelo o, en el caso de escaleras, desde la línea de inclinación definida por los vértices de los peldaños, hasta el límite superior de la barrera.

##### 3.2.2 Resistencia

Las barreras de protección tendrán una resistencia y una rigidez suficiente para resistir la fuerza horizontal establecida en el apartado 3.2.1 del Documento Básico SE-AE, en función de la zona en que se encuentren.

##### 3.2.3 Características constructivas

En cualquier zona de los edificios de *uso Residencial Vivienda* o de escuelas infantiles, así como en las zonas de *uso público* de los establecimientos de *uso Comercial* o de *uso Pública Concurrencia*, las barreras de protección, incluidas las de las escaleras y rampas, estarán diseñadas de forma que:

- a) No puedan ser fácilmente escaladas por los niños, para lo cual:
  - En la altura comprendida entre 30 cm y 50 cm sobre el nivel del suelo o sobre la línea de inclinación de una escalera no existirán puntos de apoyo, incluidos salientes sensiblemente horizontales con más de 5 cm de saliente.
  - En la altura comprendida entre 50 cm y 80 cm sobre el nivel del suelo no existirán salientes que tengan una superficie sensiblemente horizontal con más de 15 cm de fondo.
- b) No tengan aberturas que puedan ser atravesadas por una esfera de 10 cm de diámetro, exceptuándose las aberturas triangulares que forman la huella y la contrahuella de los peldaños con el límite inferior de la barandilla, siempre que la distancia entre este límite y la línea de inclinación de la escalera no exceda de 5 cm (véase figura 3.2).

Las barreras de protección situadas en zonas de *uso público* en edificios o establecimientos de usos distintos a los citados anteriormente únicamente precisarán cumplir la condición b) anterior, considerando para ella una esfera de 15 cm de diámetro.

### 3.2.4 Barreras situadas delante de una fila de asientos fijos

La altura de las barreras de protección situadas delante de una fila de asientos fijos podrá reducirse hasta 70 cm si la barrera de protección incorpora un elemento horizontal de 50 cm de anchura, como mínimo, situado a una altura de 50 cm, como mínimo. En ese caso, la barrera de protección será capaz de resistir una fuerza horizontal en el borde superior de 3 kN/m y simultáneamente con ella, una fuerza vertical uniforme de 1,0 kN/m, como mínimo, aplicada en el borde exterior (véase figura 3.3).

## **4. Escaleras y rampas**

### **4.1 Escaleras de uso restringido**

La anchura de cada tramo será de 0,80 m, como mínimo.

La contrahuella será de 20 cm, como máximo, y la huella de 22 cm, como mínimo. La dimensión de toda huella se medirá, en cada peldaño, según la dirección de la marcha.

En escaleras de trazado curvo, la huella se medirá en el eje de la escalera, cuando la anchura de esta sea menor que 1 m y a 50 cm del lado más estrecho cuando sea mayor. Además la huella medirá 5 cm, como mínimo, en el lado más estrecho y 44 cm, como máximo, en el lado más ancho.

Podrán disponerse mesetas partidas con peldaños a 45º y escalones sin tabica. En este último caso la proyección de las huellas se superpondrá al menos 2,5 cm (véase figura 4.1). La medida de la huella no incluirá la proyección vertical de la huella del peldaño superior.

Dispondrán de barandilla en sus lados abiertos.

### **4.2 Escaleras de uso general**

#### **4.2.1 Peldaños**

En tramos rectos, la huella medirá 28 cm como mínimo. En tramos rectos o curvos la contrahuella medirá 13 cm como mínimo y 18,5 cm como máximo, excepto en zonas de *uso público*, así como siempre que no se disponga ascensor como alternativa a la escalera, en cuyo caso la contrahuella medirá 17,5 cm, como máximo.

La huella H y la contrahuella C cumplirán a lo largo de una misma escalera la relación siguiente:  $54 \text{ cm} \leq 2C + H \leq 70 \text{ cm}$

No se admite bocel. En las escaleras previstas para evacuación ascendente, así como cuando no exista un *itinerario accesible* alternativo, deben disponerse tabicas y éstas serán verticales o inclinadas formando un ángulo que no exceda de 15º con la vertical (véase figura 4.2).

En tramos curvos, la huella medirá 28 cm, como mínimo, a una distancia de 50 cm del borde interior y 44 cm, como máximo, en el borde exterior (véase figura 4.3). Además, se cumplirá la relación indicada en el punto 1 anterior a 50 cm de ambos extremos. La dimensión de toda huella se medirá, en cada peldaño, según la dirección de la marcha.

La medida de la huella no incluirá la proyección vertical de la huella del peldaño superior.

#### 4.2.2 Tramos

Excepto en los casos admitidos en el punto 3 del apartado 2 de esta Sección, cada tramo tendrá 3 peldaños como mínimo. La máxima altura que puede salvar un tramo es 2,25 m en zonas de *uso público*, así como siempre que no se disponga ascensor como alternativa a la escalera, y 3,20 m en los demás casos.

Los tramos podrán ser rectos, curvos o mixtos, excepto en zonas de hospitalización y tratamientos intensivos, en escuelas infantiles y en centros de enseñanza primaria o secundaria, donde los tramos únicamente pueden ser rectos.

Entre dos plantas consecutivas de una misma escalera, todos los peldaños tendrán la misma contra-huella y todos los peldaños de los tramos rectos tendrán la misma huella. Entre dos tramos consecutivos de plantas diferentes, la contrahuella no variará más de  $\pm 1$  cm.

En tramos mixtos, la huella medida en el eje del tramo en las partes curvas no será menor que la huella en las partes rectas.

La anchura útil del tramo se determinará de acuerdo con las exigencias de evacuación establecidas en el apartado 4 de la Sección SI 3 del DB-SI y será, como mínimo, la indicada en la tabla 4.1.

La anchura de la escalera estará libre de obstáculos. La anchura mínima útil se medirá entre paredes o barreras de protección, sin descontar el espacio ocupado por los pasamanos siempre que estos no sobresalgan más de 12 cm de la pared o barrera de protección. En tramos curvos, la anchura útil debe excluir las zonas en las que la dimensión de la huella sea menor que 17 cm.

#### 4.2.3 Mesetas

Las mesetas dispuestas entre tramos de una escalera con la misma dirección tendrán al menos la anchura de la escalera y una longitud medida en su eje de 1 m, como mínimo.

Cuando exista un cambio de dirección entre dos tramos, la anchura de la escalera no se reducirá a lo largo de la meseta (véase figura 4.4). La zona delimitada por dicha anchura estará libre de obstáculos y sobre ella no barrerá el giro de apertura de ninguna puerta, excepto las de *zonas de ocupación nula* definidas en el anejo SI A del DB SI.

En zonas de hospitalización o de tratamientos intensivos, la profundidad de las mesetas en las que el recorrido obligue a giros de 180º será de 1,60 m, como mínimo.

En las mesetas de planta de las escaleras de zonas de *uso público* se dispondrá una franja de pavimento visual y táctil en el arranque de los tramos, según las características especificadas en el apartado 2.2 de la Sección SUA 9. En dichas mesetas no habrá pasillos de anchura inferior a 1,20 m ni puertas situados a menos de 40 cm de distancia del primer peldaño de un tramo.

#### 4.2.4 Pasamanos

Las escaleras que salven una altura mayor que 55 cm dispondrán de pasamanos al menos en un lado. Cuando su anchura libre exceda de 1,20 m, así como cuando no se disponga ascensor como alternativa a la escalera, dispondrán de pasamanos en ambos lados.

Se dispondrán pasamanos intermedios cuando la anchura del tramo sea mayor que 4 m. La separación entre pasamanos intermedios será de 4 m como máximo, excepto en escalinatas de carácter monumental en las que al menos se dispondrá uno.

En escaleras de zonas de *uso público* o que no dispongan de ascensor como alternativa, el pasamanos se prolongará 30 cm en los extremos, al menos en un lado. En *uso Sanitario*, el pasamanos será continuo en todo su recorrido, incluidas mesetas, y se prolongarán 30 cm en los extremos, en ambos lados.

El pasamanos estará a una altura comprendida entre 90 y 110 cm. En escuelas infantiles y centros de enseñanza primaria se dispondrá otro pasamanos a una altura comprendida entre 65 y 75 cm.

El pasamanos será firme y fácil de asir, estará separado del paramento al menos 4 cm y su sistema de sujeción no interferirá el paso continuo de la mano.

### 4.3 Rampas

Los itinerarios cuya pendiente exceda del 4% se consideran rampa a efectos de este DB-SUA, y cumplirán lo que se establece en los apartados que figuran a continuación, excepto los de *uso restringido* y los de circulación de vehículos en aparcamientos que también estén previstas para la circulación de personas. Estas últimas deben satisfacer la pendiente máxima que se establece para ellas en el apartado 4.3.1 siguiente, así como las condiciones de la Sección SUA 7.

#### 4.3.1 Pendiente

Las rampas tendrán una pendiente del 12%, como máximo, excepto:

- a) las que pertenezcan a *itinerarios accesibles*, cuya pendiente será, como máximo, del 10% cuando su longitud sea menor que 3 m, del 8% cuando la longitud sea menor que 6 m y del 6% en el resto de los casos. Si la rampa es curva, la pendiente longitudinal máxima se medirá en el lado más desfavorable.
- b) las de circulación de vehículos en aparcamientos que también estén previstas para la circulación de personas, y no pertenezcan a un *itinerario accesible*, cuya pendiente será, como máximo, del 16%.

La pendiente transversal de las rampas que pertenezcan a *itinerarios accesibles* será del 2%, como máximo.

#### 4.3.2 Tramos

Los tramos tendrán una longitud de 15 m como máximo, excepto si la rampa pertenece a *itinerarios accesibles*, en cuyo caso la longitud del tramo será de 9 m, como máximo, así como en las de aparcamientos previstas para circulación de vehículos y de personas, en las cuales no se limita la longitud de los tramos. La anchura útil se determinará de acuerdo con las exigencias de evacuación establecidas en el apartado 4 de la Sección SI 3 del DB-SI y será, como mínimo, la indicada para escaleras en la tabla 4.1.

La anchura de la rampa estará libre de obstáculos. La anchura mínima útil se medirá entre paredes o barreras de protección, sin descontar el espacio ocupado por los pasamanos, siempre que estos no sobresalgan más de 12 cm de la pared o barrera de protección.

Si la rampa pertenece a un *itinerario accesible* los tramos serán rectos o con un radio de curvatura de al menos 30 m y de una anchura de 1,20 m, como mínimo. Asimismo, dispondrán de una superficie horizontal al principio y al final del tramo con una longitud de 1,20 m en la dirección de la rampa, como mínimo.

#### 4.3.3 Mesetas

Las mesetas dispuestas entre los tramos de una rampa con la misma dirección tendrán al menos la anchura de la rampa y una longitud, medida en su eje, de 1,50 m como mínimo.



Cuando exista un cambio de dirección entre dos tramos, la anchura de la rampa no se reducirá a lo largo de la meseta. La zona delimitada por dicha anchura estará libre de obstáculos y sobre ella no barrerá el giro de apertura de ninguna puerta, excepto las de *zonas de ocupación nula* definidas en el anejo SI A del DB SI.

No habrá pasillos de anchura inferior a 1,20 m ni puertas situados a menos de 40 cm de distancia del arranque de un tramo. Si la rampa pertenece a un *itinerario accesible*, dicha distancia será de 1,50 m como mínimo.

#### 4.3.4 Pasamanos

Las rampas que salven una diferencia de altura de más de 550 mm y cuya pendiente sea mayor o igual que el 6%, dispondrán de un pasamanos continuo al menos en un lado.

Las rampas que pertenezcan a un *itinerario accesible*, cuya pendiente sea mayor o igual que el 6% y salven una diferencia de altura de más de 18,5 cm, dispondrán de pasamanos continuo en todo su recorrido, incluido mesetas, en ambos lados. Asimismo, los bordes libres contarán con un zócalo o elemento de protección lateral de 10 cm de altura, como mínimo. Cuando la longitud del tramo exceda de 3 m, el pasamanos se prolongará horizontalmente al menos 30 cm en los extremos, en ambos lados.

El pasamanos estará a una altura comprendida entre 90 y 110 cm. Las rampas situadas en escuelas infantiles y en centros de enseñanza primaria, así como las que pertenecen a un *itinerario accesible*, dispondrán de otro pasamanos a una altura comprendida entre 65 y 75 cm.

El pasamanos será firme y fácil de asir, estará separado del paramento al menos 4 cm y su sistema de sujeción no interferirá el paso continuo de la mano.

#### **4.4 Pasillos escalonados de acceso a localidades en graderíos y tribunas**

Los pasillos escalonados de acceso a localidades en zonas de espectadores tales como patios de butacas, anfiteatros, graderíos o similares, tendrán escalones con una dimensión constante de contrahuella. Las huellas podrán tener dos dimensiones que se repitan en peldaños alternativos, con el fin de permitir el acceso a nivel a las filas de espectadores.

La anchura de los pasillos escalonados se determinará de acuerdo con las condiciones de evacuación que se establecen en el apartado 4 de la Sección SI 3 del DB-SI.

#### **5 Limpieza de los acristalamientos exteriores**

En edificios de *uso Residencial Vivienda*, los acristalamientos que se encuentren a una altura de más de 6 m sobre la rasante exterior con vidrio transparente cumplirán las condiciones que se indican a continuación, salvo cuando sean practicables o fácilmente desmontables, permitiendo su limpieza desde el interior:

- a) toda la superficie exterior del acristalamiento se encontrará comprendida en un radio de 0,85 m desde algún punto del borde de la zona practicable situado a una altura no mayor de 1,30 m. (véase figura 5.1);
- b) los acristalamientos reversibles estarán equipados con un dispositivo que los mantenga bloqueados en la posición invertida durante su limpieza.

**DB SUA 2 , Seguridad frente al riesgo de impacto o de atrapamiento****1. Impacto****1.1 Impacto con elementos fijos**

La altura libre de paso en zonas de circulación será, como mínimo, 2,10 m en zonas de *uso restringido* y 2,20 m en el resto de las zonas. En los umbrales de las puertas la altura libre será 2 m, como mínimo.

Los elementos fijos que sobresalgan de las fachadas y que estén situados sobre zonas de circulación estarán a una altura de 2,20 m, como mínimo.

En zonas de circulación, las paredes carecerán de elementos salientes que no arranquen del suelo, que vuelen más de 15 cm en la zona de altura comprendida entre 15 cm y 2,20 m medida a partir del suelo y que presenten riesgo de impacto.

Se limitará el riesgo de impacto con elementos volados cuya altura sea menor que 2 m, tales como mesetas o tramos de escalera, de rampas, etc., disponiendo elementos fijos que restrinjan el acceso hasta ellos y permitirán su detección por los bastones de personas con discapacidad visual.

**1.2 Impacto con elementos practicables**

Excepto en zonas de *uso restringido*, las puertas de recintos que no sean de *ocupación nula* (definida en el Anejo SI A del DB SI) situadas en el lateral de los pasillos cuya anchura sea menor que 2,50 m se dispondrán de forma que el barrido de la hoja no invada el pasillo (véase figura 1.1). En pasillos cuya anchura exceda de 2,50 m, el barrido de las hojas de las puertas no debe invadir la anchura determinada, en función de las condiciones de evacuación, conforme al apartado 4 de la Sección SI 3 del DB SI.

Las puertas de vaivén situadas entre zonas de circulación tendrán partes transparentes o translúcidas que permitan pervivir la aproximación de las personas y que cubran la altura comprendida entre 0,7 y 1,5m, como mínimo.

**1.3 Impacto con elementos frágiles**

Los vidrios existentes en las áreas con riesgo de impacto que se indican en el punto 2 siguiente de las superficies acristaladas que no dispongan de una barrera de protección conforme al apartado 3.2 de SUA 1, tendrán una clasificación de prestaciones X(Y)Z determinada según la norma UNE-EN 12600:2003 cuyos parámetros cumplan lo que se establece en la tabla 1.1. Se excluyen de dicha condición los vidrios cuya mayor dimensión no exceda de 30 cm.

Se identifican las siguientes áreas con riesgo de impacto (véase figura 1.2):

- a) en puertas, el área comprendida entre el nivel del suelo, una altura de 1,50 m y una anchura igual a la de la puerta más 0,30 m a cada lado de esta;
- b) en paños fijos, el área comprendida entre el nivel del suelo y una altura de 0,90 m.

Las partes vidriadas de puertas y de cerramientos de duchas y bañeras estarán constituidas por elementos laminados o templados que resistan sin rotura un impacto de nivel 3, conforme al procedimiento descrito en la norma UNE EN 12600:2003.

Las partes vidriadas de puertas y de cerramientos de duchas y bañeras estarán constituidas por elementos laminados o templados que resistan sin rotura un impacto de nivel 3, conforme al procedimiento descrito en la norma UNE EN 12600:2003.

#### **1.4 Impacto con elementos insuficientemente perceptibles**

Las grandes superficies acristaladas que se puedan confundir con puertas o aberturas (lo que excluye el interior de viviendas) estarán provistas, en toda su longitud, de señalización visualmente contrastada situada a una altura inferior comprendida entre 0,85 y 1,10 m y a una altura superior comprendida entre 1,50 y 1,70 m. Dicha señalización no es necesaria cuando existan montantes separados una distancia de 0,60 m, como máximo, o si la superficie acristalada cuenta al menos con un travesaño situado a la altura inferior antes mencionada.

Las puertas de vidrio que no dispongan de elementos que permitan identificarlas, tales como cercos o tiradores, dispondrán de señalización conforme al apartado 1 anterior.

## **2 Atrapamiento**

Con el fin de limitar el *riesgo* de atrapamiento producido por una puerta corredera de accionamiento manual, incluidos sus mecanismos de apertura y cierre, la distancia  $a$  hasta el objeto fijo más próximo será 20 cm, como mínimo (véase figura 2.1).

Los elementos de apertura y cierre automáticos dispondrán de dispositivos de protección adecuados al tipo de accionamiento y cumplirán con las especificaciones técnicas propias.

**DB SUA 3 , Seguridad frente al riesgo de aprisionamiento en recintos****1 Aprisionamiento**

Cuando las puertas de un recinto tengan dispositivo para su bloqueo desde el interior y las personas puedan quedar accidentalmente atrapadas dentro del mismo, existirá algún sistema de desbloqueo de las puertas desde el exterior del recinto. Excepto en el caso de los baños o los aseos de viviendas, dichos recintos tendrán iluminación controlada desde su interior.

En zonas de *uso público*, los aseos accesibles y cabinas de vestuarios accesibles dispondrán de un dispositivo en el interior fácilmente accesible, mediante el cual se transmita una llamada de asistencia perceptible desde un punto de control y que permita al usuario verificar que su llamada ha sido recibida, o perceptible desde un paso frecuente de personas.

La fuerza de apertura de las puertas de salida será de 140 N, como máximo, excepto en las situadas en *itinerarios accesibles*, en las que se aplicará lo establecido en la definición de los mismos en el anejo A Terminología (como máximo 25 N, en general, 65 N cuando sean resistentes al fuego).

Para determinar la fuerza de maniobra de apertura y cierre de las puertas de maniobra manual batientes/pivotantes y deslizantes equipadas con pestillos de media vuelta y destinadas a ser utilizadas por peatones (excluidas puertas con sistema de cierre automático y puertas equipadas con herrajes especiales, como por ejemplo los dispositivos de salida de emergencia) se empleará el método de ensayo especificado en la norma UNE-EN 12046-2:2000.

**DB SUA 4 , Seguridad frente al riesgo causada por iluminación inadecuada****1. Alumbrado normal en zonas de circulación**

En cada zona se dispondrá una instalación de alumbrado capaz de proporcionar, una *iluminancia* mínima de 20 lux en zonas exteriores y de 100 lux en zonas interiores, excepto aparcamientos interiores en donde será de 50 lux, medida a nivel del suelo.

El factor de uniformidad media será del 40% como mínimo.

En las zonas de los establecimientos de *uso Pública Concurrencia* en las que la actividad se desarrolle con un nivel bajo de iluminación, como es el caso de los cines, teatros, auditorios, discotecas, etc., se dispondrá una iluminación de balizamiento en las rampas y en cada uno de los peldaños de las escaleras.

**2. Alumbrado de emergencia****2.1 Dotación**

Los edificios dispondrán de un alumbrado de emergencia que, en caso de fallo del alumbrado normal, suministre la iluminación necesaria para facilitar la visibilidad a los usuarios de manera que puedan abandonar el edificio, evite las situaciones de pánico y permita la visión de las señales indicativas de las salidas y la situación de los equipos y medios de protección existentes

Contarán con alumbrado de emergencia las zonas y los elementos siguientes:

- a) Todo recinto cuya ocupación sea mayor que 100 personas;

- b) Los recorridos desde todo *origen de evacuación* hasta el *espacio exterior seguro* y hasta las *zonas de refugio*, incluidas las propias *zonas de refugio*, según definiciones en el Anejo A de DB SI;
- c) Los aparcamientos cerrados o cubiertos cuya superficie construida exceda de 100 m<sup>2</sup>, incluidos los pasillos y las escaleras que conduzcan hasta el exterior o hasta las zonas generales del edificio;
- d) Los locales que alberguen equipos generales de las instalaciones de protección contra incendios y los de riesgo especial, indicados en DB-SI 1;
- e) Los aseos generales de planta en edificios de *uso público*;
- f) Los lugares en los que se ubican cuadros de distribución o de accionamiento de la instalación de alumbrado de las zonas antes citadas;
- g) Las señales de seguridad;
- h) Los *itinerarios accesibles*.

### 2.3 Características de la instalación

La instalación será fija, estará provista de fuente propia de energía y debe entrar automáticamente en funcionamiento al producirse un fallo de alimentación en la instalación de alumbrado normal en las zonas cubiertas por el alumbrado de emergencia. Se considera como fallo de alimentación el descenso de la tensión de alimentación por debajo del 70% de su valor nominal.

El alumbrado de emergencia de las vías de evacuación debe alcanzar al menos el 50% del nivel de iluminación requerido al cabo de los 5 s y el 100% a los 60 s.

La instalación cumplirá las condiciones de servicio que se indican a continuación durante una hora, como mínimo, a partir del instante en que tenga lugar el fallo:

- a) En las vías de evacuación cuya anchura no exceda de 2 m, la *iluminancia* horizontal en el suelo debe ser, como mínimo, 1 lux a lo largo del eje central y 0,5 lux en la banda central que comprende al menos la mitad de la anchura de la vía. Las vías de evacuación con anchura superior a 2 m pueden ser tratadas como varias bandas de 2 m de anchura, como máximo.
- b) En los puntos en los que estén situados los equipos de seguridad, las instalaciones de protección contra incendios de utilización manual y los cuadros de distribución del alumbrado, la *iluminancia* horizontal será de 5 lux, como mínimo.
- c) A lo largo de la línea central de una vía de evacuación, la relación entre la *iluminancia* máxima y la mínima no debe ser mayor que 40:1.
- d) Los niveles de iluminación establecidos deben obtenerse considerando nulo el factor de reflexión sobre paredes y techos y contemplando un factor de mantenimiento que englobe la reducción del rendimiento luminoso debido a la suciedad de las luminarias y al envejecimiento de las lámparas.
- e) Con el fin de identificar los colores de seguridad de las señales, el valor mínimo del índice de rendimiento cromático Ra de las lámparas será 40.

#### 2.4 Iluminación de las señales de seguridad

La iluminación de las señales de evacuación indicativas de las salidas y de las señales indicativas de los medios manuales de protección contra incendios y de los de primeros auxilios, deben cumplir los siguientes requisitos:

- a) La *luminancia* de cualquier área de color de seguridad de la señal debe ser al menos de 2 cd/m<sup>2</sup> en todas las direcciones de visión importantes;
- b) La relación de la *luminancia* máxima a la mínima dentro del color blanco o de seguridad no debe ser mayor de 10:1, debiéndose evitar variaciones importantes entre puntos adyacentes;
- c) La relación entre la *luminancia* Lblanca, y la *luminancia* Lcolor >10, no será menor que 5:1 ni mayor que 15:1.
- d) Las señales de seguridad deben estar iluminadas al menos al 50% de la *iluminancia* requerida, al cabo de 5 s, y al 100% al cabo de 60 s.

**DB SUA 5. Seguridad frente al riesgo causado por situaciones de alta ocupación****1 Ámbito de aplicación**

Las condiciones establecidas en esta Sección son de aplicación a los graderíos de estadios, pabellones polideportivos, centros de reunión, otros edificios de uso cultural, etc. previstos para más de 3000 espectadores de pie(1). En todo lo relativo a las condiciones de evacuación les es también de aplicación la Sección SI 3 del Documento Básico DB-SI.

**2 Condiciones de los graderíos para espectadores de pie**

La pendiente no será mayor que 50%.

La longitud de una fila que tenga accesos desde pasillos situados en sus dos extremos será de 20 m, como máximo. Cuando la fila sólo disponga de acceso por un extremo, la longitud de esta será de 10 m, como máximo.

La anchura útil de los pasillos se determinará de acuerdo con las exigencias establecidas en el Capítulo 4 de la Sección SI 3 del DB-SI.

La diferencia de cota entre cualquier fila de espectadores y alguna salida del graderío será de 4 m, como máximo.

En graderíos y tribunas con más de cinco filas y cuya pendiente exceda el 6% se dispondrá una barrera continua o rompeolas de 1,10 m de altura, como mínimo, delante de la primera fila, así como barreras adicionales de la misma altura a la distancia horizontal que se indica en la tabla 2.1 en función de la pendiente del graderío.

Las barreras resistirán una fuerza horizontal de 5,0 kN/m aplicada en el borde superior.

No existirán más de 2 aberturas alineadas en filas sucesivas de barreras. La línea que une en planta dichas aberturas formará un ángulo menor que 60º con respecto a las barreras (véase figura 2.1). Las aberturas tendrán una anchura comprendida entre 1,10 m y 1,40 m.

**DB SUA 6. Seguridad frente al riesgo de ahogamiento****1. Piscinas**

Esta Sección es aplicable a las piscinas de uso colectivo, salvo a las destinadas exclusivamente a competición o a enseñanza, las cuales tendrán las características propias de la actividad que se desarrolle.

Quedan excluidas las piscinas de viviendas unifamiliares, así como los baños termales, los centros de tratamiento de hidroterapia y otros dedicados a usos exclusivamente médicos, los cuales cumplirán lo dispuesto en su reglamentación específica.

**1.1 Barreras de protección**

Las piscinas en las que el acceso de niños a la zona de baño no esté controlado dispondrán de barreras de protección que impidan su acceso al vaso excepto a través de puntos previstos para ello, los cuales tendrán elementos practicables con sistema de cierre y bloqueo.

Las barreras de protección tendrán una altura mínima de 1,20 m, resistirán una fuerza horizontal aplicada en el borde superior de 0,5 kN/m y tendrán las condiciones constructivas establecidas en el apartado 3.2.3 de la Sección SUA 1.

## 1.2 Características del vaso de la piscina

### 1.2.1 Profundidad

Características del vaso de la piscina

La profundidad del vaso en piscinas infantiles será 50 cm, como máximo. En el resto de piscinas la profundidad será de 3 m, como máximo, y contarán con zonas cuya profundidad será menor que 1,40 m.

Se señalarán los puntos en donde se supere la profundidad de 1,40 m, e igualmente se señalará el valor de la máxima y la mínima profundidad en sus puntos correspondientes mediante rótulos al menos en las paredes del vaso y en el andén, con el fin de facilitar su visibilidad, tanto desde dentro como desde fuera del vaso.

### 1.2.2 Pendiente

Los cambios de profundidad se resolverán mediante pendientes que serán, como máximo, las siguientes:

- a) En piscinas infantiles el 6%;
- b) En piscinas de recreo o polivalentes, el 10 % hasta una profundidad de 1,40 m y el 35% en el resto de las zonas.

### 1.2.3 Huecos

Los huecos practicados en el vaso estarán protegidos mediante rejas u otro dispositivo de seguridad que impidan el atrapamiento de los usuarios.

### 1.2.4 Materiales

En zonas cuya profundidad no exceda de 1,50 m, el material del fondo será de Clase 3 en función de su resbaladidad, determinada de acuerdo con lo especificado en el apartado 1 de la Sección SUA 1.

El revestimiento interior del vaso será de color claro con el fin de permitir la visión del fondo.

## 1.3 Andenes

El suelo del andén o playa que circunda el vaso será de clase 3 conforme a lo establecido en el apartado 1 de la Sección SUA 1, tendrá una anchura de 1,20 m, como mínimo, y su construcción evitará el encharcamiento.

## 1.4 Escaleras

Excepto en las piscinas infantiles, las escaleras alcanzarán una profundidad bajo el agua de 1m, como mínimo, o bien hasta 30 cm por encima del suelo del vaso.

Las escaleras se colocarán en la proximidad de los ángulos del vaso y en los cambios de pendiente, de forma que no disten más de 15 m entre ellas. Tendrán peldaños antideslizantes, carecerán de aristas vivas y no deben sobresalir del plano de la pared del vaso.



## 2. Pozos y depósitos

Los pozos, depósitos, o conducciones abiertas que sean accesibles a personas y presenten riesgo de ahogamiento estarán equipados con sistemas de protección, tales como tapas o rejillas, con la suficiente rigidez y resistencia, así como con cierres que impidan su apertura por personal no autorizado.

## DB SUA 7. Seguridad frente al riesgo causado por vehículos en movimiento

### 1. Ámbito de aplicación

Esta Sección es aplicable a las zonas de *uso Aparcamiento* (lo que excluye a los garajes de una vivienda unifamiliar) así como a las vías de circulación de vehículos existentes en los edificios.

### 2. Características constructivas

Las zonas de *uso Aparcamiento* dispondrán de un espacio de acceso y espera en su incorporación al exterior, con una profundidad adecuada a la longitud del tipo de vehículo y de 4,5 m como mínimo y una pendiente del 5% como máximo.

Todo recorrido para peatones previsto por una rampa para vehículos, excepto cuando únicamente esté previsto para caso de emergencia, tendrá una anchura de 80 cm, como mínimo, y estará protegido mediante una barrera de protección de 80 cm de altura, como mínimo, o mediante pavimento a un nivel más elevado, en cuyo caso el desnivel cumplirá lo especificado en el apartado 3.1 de la Sección SUA 1.

### 3. Protección de recorridos peatonales

En plantas de Aparcamiento con capacidad mayor que 200 vehículos o con superficie mayor que 5000 m<sup>2</sup>, los itinerarios peatonales de zonas de *uso público* se identificarán mediante pavimento diferenciado con pinturas o relieve, o bien dotando a dichas zonas de un nivel más elevado. Cuando dicho desnivel exceda de 55 cm, se protegerá conforme a lo que se establece en el apartado 3.2 de la sección SUA 1.

Frente a las puertas que comunican los aparcamientos a los que hace referencia el punto 1 anterior con otras zonas, dichos itinerarios se protegerán mediante la disposición de barreras situadas a una distancia de las puertas de 1,20 m, como mínimo, y con una altura de 80 cm, como mínimo.

### 4. Señalización

Debe señalizarse, conforme a lo establecido en el código de la circulación:

1. a) el sentido de la circulación y las salidas;
2. b) la velocidad máxima de circulación de 20 km/h;
3. c) las zonas de tránsito y paso de peatones, en las vías o rampas de circulación y acceso;

Los aparcamientos a los que pueda acceder transporte pesado tendrán señalizado además los galibos y las alturas limitadas.

Las zonas destinadas a almacenamiento y a carga o descarga deben estar señalizadas y delimitadas mediante marcas viales o pinturas en el pavimento.

En los accesos de vehículos a viales exteriores desde establecimientos de *uso Aparcamiento* se dispondrán dispositivos que alerten al conductor de la presencia de peatones en las proximidades de dichos accesos.

**DB SUA 8. Seguridad frente al riesgo causado por la acción del rayo****1 Procedimiento de verificación**

Será necesaria la instalación de un sistema de protección contra el rayo, en los términos que se establecen en el apartado 2, cuando la frecuencia esperada de impactos  $N_e$  sea mayor que el riesgo admisible  $N_a$ .

Los edificios en los que se manipulen sustancias tóxicas, radioactivas, altamente inflamables o explosivos y los edificios cuya altura sea superior a 43 m dispondrán siempre de sistemas de protección contra el rayo de *eficiencia*  $E$  superior o igual a 0,98, según lo indicado en el apartado 2.

La frecuencia esperada de impactos,  $N_e$ , puede determinarse mediante la expresión:

$$N_e = N_g A_e C_1 10^{-6} \text{ [noimpactos/año]}$$

siendo:

$N_g$  densidad de impactos sobre el terreno (no impactos/año, km<sup>2</sup>), obtenida según la figura 1.1

$A_e$ : superficie de captura equivalente del edificio aislado en m<sup>2</sup>, que es la delimitada por una línea trazada a una distancia  $3H$  de cada uno de los puntos del perímetro del edificio, siendo  $H$  la altura del edificio en el punto del perímetro considerado.

$C_1$ : coeficiente relacionado con el entorno, según la tabla 1.1.

En el caso de nuestro proyecto contamos con un  $c_1$ : 0,5

$c_2$ : 1

$c_3$ : 1

$c_4$ : 1

$c_5$ : 1

**2 Tipo de instalación exigido**

La eficacia  $E$  requerida para una instalación de protección contra el rayo se determina mediante la siguiente fórmula:

$$E = 1 - \frac{N_a}{N_e} \quad (2.1)$$

La tabla 2.1 indica el *nivel de protección* correspondiente a la *eficiencia* requerida. Las características del sistema para cada *nivel de protección* se describen en el Anexo SUA B.

## DB SUA 9. Accesibilidad

### 1 Condiciones de accesibilidad

#### 1.2 Condiciones funcionales

Con el fin de facilitar el acceso y la utilización no discriminatoria, independiente y segura de los edificios a las personas con discapacidad se cumplirán las condiciones funcionales y de dotación de elementos accesibles que se establecen a continuación.

Dentro de los límites de las viviendas, incluidas las unifamiliares y sus zonas exteriores privativas, las condiciones de accesibilidad únicamente son exigibles en aquellas que deban ser accesibles.

#### 1.1 Accesibilidad

##### 1.1.1 Accesibilidad en el exterior del edificio

1 La parcela dispondrá al menos de un *itinerario accesible* que comunique una entrada principal al edificio, y en conjuntos de viviendas unifamiliares una entrada a la zona privativa de cada vivienda, con la vía pública y con las zonas comunes exteriores, tales como aparcamientos exteriores propios del edificio, jardines, piscinas, zonas deportivas, etc.

##### 1.1.2 Accesibilidad entre plantas del edificio

Los edificios de *uso Residencial Vivienda* en los que haya que salvar más de dos plantas desde alguna entrada principal accesible al edificio hasta alguna vivienda o zona comunitaria, o con más de 12 viviendas en plantas sin entrada principal accesible al edificio, dispondrán de *ascensor accesible* o rampa accesible (conforme al apartado 4 del SUA 1) que comunique las plantas que no sean de *ocupación nula* (ver definición en el anejo SI A del DB SI) con las de entrada accesible al edificio. En el resto de los casos, el proyecto debe prever, al menos dimensional y estructuralmente, la instalación de un *ascensor accesible* que comunique dichas plantas.

Las plantas con *viviendas accesibles para usuarios de silla de ruedas* dispondrán de *ascensor accesible* o de rampa accesible que las comunique con las plantas con entrada accesible al edificio y con las que tengan elementos asociados a dichas viviendas o zonas comunitarias, tales como trastero o plaza de aparcamiento de la vivienda accesible, sala de comunidad, tendedero, etc.

Los edificios de otros usos en los que haya que salvar más de dos plantas desde alguna entrada principal accesible al edificio hasta alguna planta que no sea de *ocupación nula*, o cuando en total existan más de 200 m<sup>2</sup> de *superficie útil* (ver definición en el anejo SI A del DB SI) excluida la superficie de *zonas de ocupación nula* en plantas sin entrada accesible al edificio, dispondrán de *ascensor accesible* o rampa accesible que comunique las plantas que no sean de *ocupación nula* con las de entrada accesible al edificio.

Las plantas que tengan zonas de *uso público* con más de 100 m<sup>2</sup> de *superficie útil* o elementos accesibles, tales como *plazas de aparcamiento accesibles*, *alojamientos accesibles*, *plazas reservadas*, etc., dispondrán de *ascensor accesible* o rampa accesible que las comunique con las de entrada accesible al edificio.

### 1.1.3 Accesibilidad en las plantas del edificio

Los edificios de *uso Residencial Vivienda* dispondrán de un *itinerario accesible* que comunique el acceso accesible a toda planta (entrada principal accesible al edificio, *ascensor accesible* o previsión del mismo, rampa accesible) con las viviendas, con las zonas de uso comunitario y con los elementos asociados a *viviendas accesibles para usuarios de silla de ruedas*, tales como *trasteros, plazas de aparcamiento accesibles*, etc., situados en la misma planta.

Los edificios de otros usos dispondrán de un *itinerario accesible* que comunique, en cada planta, el acceso accesible a ella (entrada principal accesible al edificio, *ascensor accesible*, rampa accesible) con las zonas de *uso público*, con todo *origen de evacuación* (ver definición en el anejo SI A del DB SI) de las zonas de *uso privado* exceptuando las *zonas de ocupación nula*, y con los elementos accesibles, tales como *plazas de aparcamiento accesibles, servicios higiénicos accesibles, plazas reservadas en salones de actos y en zonas de espera con asientos fijos, alojamientos accesibles, puntos de atención accesibles*, etc.

## **1.2 Dotación de elementos accesibles**

### 1.2.1 Viviendas accesibles

Los edificios de *uso Residencial Vivienda* dispondrán del número de *viviendas accesibles para usuarios de silla de ruedas y para personas con discapacidad auditiva* según la reglamentación aplicable.

### 1.2.2 Alojamientos accesibles

Los establecimientos de *uso Residencial Público* deberán disponer del número de *alojamientos accesibles* que se indica en la tabla 1.1.

### 1.2.3 Plazas de aparcamiento accesibles

Todo edificio de *uso Residencial Vivienda* con aparcamiento propio contará con una *plaza de aparcamiento accesible* por cada *vivienda accesible para usuarios de silla de ruedas*.

En otros usos, todo edificio o establecimiento con aparcamiento propio cuya superficie construida exceda de 100 m<sup>2</sup> contará con las siguientes *plazas de aparcamiento accesibles*:

- a) En *uso Residencial Público*, una plaza accesible por cada *alojamiento accesible*.
- b) En *uso Comercial, Pública Concurrencia o Aparcamiento de uso público*, una plaza accesible por cada 33 plazas de aparcamiento o fracción.
- c) En cualquier otro uso, una plaza accesible por cada 50 plazas de aparcamiento o fracción, hasta 200 plazas y una plaza accesible más por cada 100 plazas adicionales o fracción.

En todo caso, dichos aparcamientos dispondrán al menos de una *plaza de aparcamiento accesible* por cada *plaza reservada para usuarios de silla de ruedas*.

#### 1.2.4 Plazas reservadas

Los espacios con asientos fijos para el público, tales como auditorios, cines, salones de actos, espectáculos, etc., dispondrán de la siguiente reserva de plazas:

- a) Una *plaza reservada para usuarios de silla de ruedas* por cada 100 plazas o fracción.
- b) En espacios con más de 50 asientos fijos y en los que la actividad tenga una componente auditiva, una *plaza reservada para personas con discapacidad auditiva* por cada 50 plazas o fracción.

Las zonas de espera con asientos fijos dispondrán de una *plaza reservada para usuarios de silla de ruedas* por cada 100 asientos o fracción.

#### 1.2.5 Piscinas

Las piscinas abiertas al público, las de establecimientos de *uso Residencial Público con alojamientos accesibles* y las de edificios con *viviendas accesibles para usuarios de silla de ruedas*, dispondrán de alguna entrada al vaso mediante grúa para piscina o cualquier otro elemento adaptado para tal efecto. Se exceptúan las piscinas infantiles.

#### 1.2.6 Servicios higiénicos accesibles

Siempre que sea exigible la existencia de aseos o de vestuarios por alguna disposición legal de obligado cumplimiento, existirá al menos:

- a) Un aseo accesible por cada 10 unidades o fracción de inodoros instalados, pudiendo ser de uso compartido para ambos sexos.
- b) En cada vestuario, una cabina de vestuario accesible, un aseo accesible y una ducha accesible por cada 10 unidades o fracción de los instalados. En el caso de que el vestuario no esté distribuido en cabinas individuales, se dispondrá al menos una cabina accesible.

#### 1.2.7 Mobiliario fijo

El mobiliario fijo de zonas de atención al público incluirá al menos un *punto de atención accesible*. Como alternativa a lo anterior, se podrá disponer un *punto de llamada accesible* para recibir asistencia.

#### 1.2.8 Mecanismos

Excepto en el interior de las viviendas y en las *zonas de ocupación nula*, los interruptores, los dispositivos de intercomunicación y los pulsadores de alarma serán *mecanismos accesibles*.

## **2 Condiciones y características de la información y señalización para la accesibilidad**

### **2.1 Dotación**

Con el fin de facilitar el acceso y la utilización independiente, no discriminatoria y segura de los edificios, se señalarán los elementos que se indican en la tabla 2.1, con las características indicadas en el apartado 2.2 siguiente, en función de la zona en la que se encuentren

Las entradas al edificio accesibles, los *itinerarios accesibles*, las *plazas de aparcamiento accesibles* y los *servicios higiénicos accesibles* (aseo, cabina de vestuario y ducha accesible) se señalarán mediante SIA, complementado, en su caso, con flecha direccional.

Los *ascensores accesibles* se señalizarán mediante SIA. Asimismo, contarán con indicación en Brai- lle y arábigo en alto relieve a una altura entre 0,80 y 1,20 m, del número de planta en la jamba dere- cha en sentido salida de la cabina.

Los servicios higiénicos de *uso general* se señalizarán con pictogramas normalizados de sexo en alto relieve y contraste cromático, a una altura entre 0,80 y 1,20 m, junto al marco, a la derecha de la puerta y en el sentido de la entrada.

Las bandas señalizadoras visuales y táctiles serán de color contrastado con el pavimento, con relie- ve de altura  $3\pm 1$  mm en interiores y  $5\pm 1$  mm en exteriores. Las exigidas en el apartado 4.2.3 de la Sección SUA 1 para señalar el arranque de escaleras, tendrán 80 cm de longitud en el sentido de la marcha, anchura la del itinerario y acanaladuras perpendiculares al eje de la escalera. Las exigi- das para señalar el *itinerario accesible* hasta un *punto de llamada accesible* o hasta un *punto de atención accesible*, serán de acanaladura paralela a la dirección de la marcha y de anchura 40 cm.

Las características y dimensiones del Símbolo Internacional de Accesibilidad para la movilidad (SIA) se establecen en la norma UNE 41501:2002.

**DB HR. PROTECCIÓN FRENTE AL RUIDO****3.5. DB HR – Protección frente al ruido**

Este Documento Básico (DB) tiene por objeto establecer reglas y procedimientos que permiten cumplir las exigencias básicas de protección frente al ruido. La correcta aplicación del DB supone que se satisfaga el requisito básico "Protección frente al ruido".

**1. Generalidades****1.1 Procedimiento de verificación**

1. Para satisfacer las exigencias del CTE en lo referente a la protección frente al ruido deben:

- a) alcanzarse los valores límite de aislamiento acústico a ruido aéreo y no superarse los valores límite de nivel de presión de ruido de impactos (aislamiento acústico a ruido de impactos) que se establecen en el apartado 2.1;
- b) no superarse los valores límite de tiempo de reverberación que se establecen en el apartado 2.2;
- c) cumplirse las especificaciones del apartado 2.3 referentes al ruido y a las vibraciones de las instalaciones.

2. Para la correcta aplicación de este documento debe seguirse la secuencia de verificaciones que se expone a continuación:

a) cumplimiento de las condiciones de diseño y de dimensionado del aislamiento acústico a ruido aéreo y del aislamiento acústico a ruido de impactos de los recintos de los edificios; esta verificación puede llevarse a cabo por cualquiera de los procedimientos siguientes:

- i) mediante la opción simplificada, comprobando que se adopta alguna de las soluciones de aislamiento propuestas en el apartado 3.1.2.
- ii) mediante la opción general, aplicando los métodos de cálculo especificados para cada tipo de ruido, definidos en el apartado 3.1.3;

Independientemente de la opción elegida, deben cumplirse las condiciones de diseño de las uniones entre elementos constructivos especificadas en el apartado 3.1.4.

b) cumplimiento de las condiciones de diseño y dimensionado del tiempo de reverberación y de absorción acústica de los recintos afectados por esta exigencia, mediante la aplicación del método de cálculo especificado en el apartado 3.2.

c) cumplimiento de las condiciones de diseño y dimensionado del apartado 3.3 referentes al ruido y a las vibraciones de las instalaciones.

d) cumplimiento de las condiciones relativas a los productos de construcción expuestas en el apartado 4.

e) cumplimiento de las condiciones de construcción expuestas en el apartado 5.

f) cumplimiento de las condiciones de mantenimiento y conservación expuestas en el apartado 6.

3. Para satisfacer la justificación documental del proyecto, deben cumplimentarse las fichas justificativas del Anejo K, que se incluirán en la memoria del proyecto.

## **2. Caracterización y cuantificación de las exigencias**

1. Para satisfacer las exigencias básicas contempladas en el artículo 14 de este Código deben cumplirse las condiciones que se indican a continuación, teniendo en cuenta que estas condiciones se aplicarán a los elementos constructivos totalmente acabados, es decir, albergando las instalaciones del edificio o incluyendo cualquier actuación que pueda modificar las características acústicas de dichos elementos.

2. Con el cumplimiento de las exigencias anteriores se entenderá que el edificio es conforme con las exigencias acústicas derivadas de la aplicación de los objetivos de calidad acústica al espacio interior de las edificaciones incluidas en la Ley 37/2003, de 17 de noviembre, del Ruido y sus desarrollos reglamentarios.

### 2.1 Valores límite de aislamiento

#### 2.1.1 Aislamiento acústico a ruido aéreo

Los elementos constructivos interiores de separación, así como las fachadas, las cubiertas, las medianeras y los suelos en contacto con el aire exterior que conforman cada recinto de un edificio deben tener, en conjunción con los elementos constructivos adyacentes, unas características tales que se cumpla:

a) En los recintos protegidos:

i) Protección frente al ruido generado en recintos pertenecientes a la misma unidad de uso

en edificios de uso residencial privado:

– El índice global de reducción acústica, ponderado A, RA, de la tabiquería no será menor que 33 dBA.

ii) Protección frente al ruido generado en recintos no pertenecientes a la misma unidad de uso:

– El aislamiento acústico a ruido aéreo, DnT,A, entre un recinto protegido y cualquier otro recinto habitable o protegido del edificio no perteneciente a la misma unidad de uso y que no sea recinto de instalaciones o de actividad, colindante vertical u horizontalmente con él, no será menor que 50 dBA, siempre que no compartan puertas o ventanas.

Cuando sí las compartan, el índice global de reducción acústica, ponderado A, RA, de éstas no será menor que 30 dBA y el índice global de reducción acústica, ponderado A, RA, del cerramiento no será menor que 50 dBA.

iii) Protección frente al ruido generado en recintos de instalaciones y en recintos de actividad:

– El aislamiento acústico a ruido aéreo, DnT,A, entre un recinto protegido y un recinto de instalaciones o un recinto de actividad, colindante vertical u horizontalmente con él, no será menor que 55 dBA.

iv) Protección frente al ruido procedente del exterior:

– El aislamiento acústico a ruido aéreo, D2m,nT,Atr, entre un recinto protegido y el exterior no será menor que los valores indicados en la tabla 2.1, en función del uso del edificio y de los valores del índice de ruido



día,  $L_d$ , definido en el Anexo I del Real Decreto 1513/2005, de 16 de diciembre, de la zona donde se ubica el edificio.

- El valor del índice de ruido día,  $L_d$ , puede obtenerse en las administraciones competentes o mediante consulta de los mapas estratégicos de ruido. En el caso de que un recinto pueda estar expuesto a varios valores de  $L_d$ , como por ejemplo un recinto en esquina, se adoptará el mayor valor.

- Cuando no se disponga de datos oficiales del valor del índice de ruido día,  $L_d$ , se aplicará el valor de 60 dBA para el tipo de área acústica relativo a sectores de territorio con predominio de suelo de uso residencial. Para el resto de áreas acústicas, se aplicará lo dispuesto en las normas reglamentarias de desarrollo de la Ley 37/2003, de 17 de noviembre, del Ruido en lo referente a zonificación acústica, objetivos de calidad y emisiones acústicas.

- Cuando se prevea que algunas fachadas, tales como fachadas de patios de manzana cerrados o patios interiores, así como fachadas exteriores en zonas o entornos tranquilos, no van a estar expuestas directamente al ruido de automóviles, aeronaves, de actividades industriales, comerciales o deportivas, se considerará un índice de ruido día,  $L_d$ , 10 dBA menor que el índice de ruido día de la zona.

- Cuando en la zona donde se ubique el edificio el ruido exterior dominante sea el de aeronaves según se establezca en los mapas de ruido correspondientes, el valor de aislamiento acústico a ruido aéreo,  $D_{2m,nT,Atr}$ , obtenido en la tabla 2.1 se incrementará en 4 dBA.

En los recintos habitables:

i) Protección frente al ruido generado en recintos pertenecientes a la misma unidad de uso,

en edificios de uso residencial privado:

- El índice global de reducción acústica, ponderado A,  $RA$ , de la tabiquería no será menor que 33 dBA.

ii) Protección frente al ruido generado en recintos no pertenecientes a la misma unidad de uso:

- El aislamiento acústico a ruido aéreo,  $D_{nT,A}$ , entre un recinto habitable y cualquier otro recinto habitable o protegido del edificio no perteneciente a la misma unidad de uso y que no sea recinto de instalaciones o de actividad, colindante vertical u horizontalmente con él, no será menor que 45 dBA, siempre que no compartan puertas o ventanas.

Cuando sí las compartan y sean edificios de uso residencial (público o privado) u hospitalario, el índice global de reducción acústica, ponderado A,  $RA$ , de éstas no será menor que 20 dBA y el índice global de reducción acústica, ponderado A,  $RA$ , del cerramiento no será menor que 50 dBA.

En edificios de uso no hospitalario, es decir, edificios de asistencia sanitaria de carácter ambulatorio, como despachos médicos.

iii) Protección frente al ruido generado en recintos de instalaciones y en recintos de activi-

dad:

- El aislamiento acústico a ruido aéreo,  $D_{nT,A}$ , entre un recinto habitable y un recinto de instalaciones, o un recinto de actividad, colindantes vertical u horizontalmente con él, siempre que no compartan puertas, no será menor que 45 dBA. Cuando sí las compartan, el índice global de reducción acústica, ponderado A,  $RA$ , de éstas, no será menor que 30 dBA y el índice global de reducción acústica, ponderado A,  $RA$ , del cerramiento no será menor que 50 dBA.

c) En los recintos habitables y recintos protegidos colindantes con otros edificios:

El aislamiento acústico a ruido aéreo ( $D_{2m,nT,Atr}$ ) de cada uno de los cerramientos de una medianería entre dos edificios no será menor que 40 dBA o alternativamente el aislamiento acústico a ruido aéreo ( $D_{nT,A}$ ) correspondiente al conjunto de los dos cerramientos no será menor que 50 dBA.

### 2.1.2 Aislamiento acústico a ruido de impactos

Los elementos constructivos de separación horizontales deben tener, en conjunción con los elementos constructivos adyacentes, unas características tales que se cumpla:

a) En los recintos protegidos:

i) Protección frente al ruido procedente generado en recintos no pertenecientes a la misma unidad de uso:

El nivel global de presión de ruido de impactos,  $L'_{nT,w}$ , en un recinto protegido colindante vertical, horizontalmente o que tenga una arista horizontal común con cualquier otro recinto habitable o protegido del edificio, no perteneciente a la misma unidad de uso y que no sea recinto de instalaciones o de actividad, no será mayor que 65 dB.

Esta exigencia no es de aplicación en el caso de recintos protegidos colindantes horizontalmente con una escalera.

ii) Protección frente al ruido generado en recintos de instalaciones o en recintos de actividad:

El nivel global de presión de ruido de impactos,  $L'_{nT,w}$ , en un recinto protegido colindante vertical, horizontalmente o que tenga una arista horizontal común con un recinto de actividad o con un recinto de instalaciones no será mayor que 60 dB.

b) En los recintos habitables:

i) Protección frente al ruido generado de recintos de instalaciones o en recintos de actividad:

dad:

El nivel global de presión de ruido de impactos,  $L'_{nT,w}$ , en un recinto habitable colindante vertical, horizontalmente o que tenga una arista horizontal común con un recinto de actividad o con un recinto de instalaciones no será mayor que 60 dB.

### 2.2 Valores límite de tiempo de reverberación

1. En conjunto los elementos constructivos, acabados superficiales y revestimientos que delimitan un aula o una sala de conferencias, un comedor y un restaurante, tendrán la absorción acústica suficiente de tal manera que:

a) El tiempo de reverberación en aulas y salas de conferencias vacías (sin ocupación y sin mobiliario), cuyo volumen sea menor que 350 m<sup>3</sup>, no será mayor que 0,7 s.

b) El tiempo de reverberación en aulas y en salas de conferencias vacías, pero incluyendo el total de las butacas, cuyo volumen sea menor que 350 m<sup>3</sup>, no será mayor que 0,5 s.

c) El tiempo de reverberación en restaurantes y comedores vacíos no será mayor que 0,9 s.

2. Para limitar el ruido reverberante en las zonas comunes los elementos constructivos, los acabados superficiales y los revestimientos que delimitan una zona común de un edificio de uso residencial público, docente y hospitalario colindante con recintos protegidos con los que comparten puertas, tendrán la absorción acústica suficiente de tal manera que el área de absorción acústica equivalen-

te,  $A$ , sea al menos  $0,2 \text{ m}^2$  por cada metro cúbico del volumen del recinto.

### 2.3 Ruido y vibraciones de las instalaciones

1. Se limitarán los niveles de ruido y de vibraciones que las instalaciones puedan transmitir a los recintos protegidos y habitables del edificio a través de las sujeciones o puntos de contacto de aquellas con los elementos constructivos, de tal forma que no se aumenten perceptiblemente los niveles debidos a las restantes fuentes de ruido del edificio.

2. El nivel de potencia acústica máximo de los equipos generadores de ruido estacionario (como los quemadores, las calderas, las bombas de impulsión, la maquinaria de los ascensores, los compresores, grupos electrógenos, extractores, etc) situados en recintos de instalaciones, así como las rejillas y difusores terminales de instalaciones de aire acondicionado, será tal que se cumplan los niveles de inmisión en los recintos colindantes, expresados en el desarrollo reglamentario de la Ley 37/2003 del Ruido.

3. El nivel de potencia acústica máximo de los equipos situados en cubiertas y zonas exteriores anejas, será tal que en el entorno del equipo y en los recintos habitables y protegidos no se superen los objetivos de calidad acústica correspondientes.

4. Además se tendrán en cuenta las especificaciones de los apartados 3.3, 3.1.4.1.2, 3.1.4.2.2 y 5.1.4.

## **3. Diseño y dimensionado**

### 3.1 Aislamiento acústico a ruido aéreo y a ruido de impactos

#### 3.1.1 Datos previos y procedimiento

Para el diseño y dimensionado de los elementos constructivos, puede elegirse una de las dos opciones, simplificada o general, que figuran en los apartados 3.1.2 y 3.1.3 respectivamente.

2. En ambos casos, para la definición de los elementos constructivos que proporcionan el aislamiento acústico a ruido aéreo, deben conocerse sus valores de masa por unidad de superficie,  $m$ , y de índice global de reducción acústica, ponderado  $A$ ,  $RA$ ,  $y$ , para el caso de ruido de impactos, además de los anteriores, el nivel global de presión de ruido de impactos normalizado,  $L_{n,w}$ . Los valores de  $RA$  y de  $L_{n,w}$  pueden obtenerse mediante mediciones en laboratorio según los procedimientos indicados en la normativa correspondiente contenida en el Anejo C, del Catálogo de Elementos Constructivos u otros Documentos Reconocidos o mediante otros métodos de cálculo sancionados por la práctica.

3. También debe conocerse el valor del índice de ruido día,  $L_d$ , de la zona donde se ubique el edificio, como se establece en el apartado 2.1.1.

### 3.1.2 Opción simplificada: Soluciones de aislamiento acústico

1. La opción simplificada proporciona soluciones de aislamiento que dan conformidad a las exigencias de aislamiento a ruido aéreo y a ruido de impactos.

2. Una solución de aislamiento es el conjunto de todos los elementos constructivos que conforman un recinto (tales como elementos de separación verticales y horizontales, tabiquería, medianerías, fachadas y cubiertas) y que influyen en la transmisión del ruido y de las vibraciones entre recintos adyacentes o entre el exterior y un recinto. (Véase figura 3.1).

Para cada uno de dichos elementos constructivos se establecen en tablas los valores mínimos de los parámetros acústicos que los definen, para que junto con el resto de condiciones establecidas en este DB, particularmente en el punto 3.1.4, se satisfagan los valores límite de aislamiento establecidos en el apartado 2.1.

#### 3.1.2.1 Condiciones de aplicación

1. La opción simplificada es válida para edificios de cualquier uso. En el caso de vivienda unifamiliar adosada, puede aplicarse el Anejo I.

2. La opción simplificada es válida para edificios con una estructura horizontal resistente formada por forjados de hormigón macizos o aligerados, o forjados mixtos de hormigón y chapa de acero.

#### 3.1.2.2 Procedimiento de aplicación

Para el diseño y dimensionado de los elementos constructivos, deben elegirse: a) la tabiquería;

b) los elementos de separación horizontales y los verticales (véase apartado 3.1.2.3):

i) entre unidades de uso diferentes o entre una unidad de uso y cualquier otro recinto del edificio que no sea de instalaciones o de actividad;

ii) entre un recinto protegido o un recinto habitable y un recinto de actividad o un recinto de instalaciones;

c) las medianerías (véase apartado 3.1.2.4);

d) las fachadas, las cubiertas y los suelos en contacto con el aire exterior. (véase apartado 3.1.2.5)

#### 3.1.2.3 Elementos de separación

##### 3.1.2.3.1 Definición y composición de los elementos de separación

1. Los elementos de separación verticales son aquellas particiones verticales que separan una unidad de uso de cualquier recinto del edificio o que separan recintos protegidos o habitables de recintos de instalaciones o de actividad (Véase figura 3.2). En esta opción se contemplan los siguientes tipos:

a) tipo 1: Elementos compuestos por un elemento base de una o dos hojas de fábrica, hormigón o paneles prefabricados pesados (Eb), sin trasdosado o con un trasdosado por ambos lados (Tr);

b) tipo 2: Elementos de dos hojas de fábrica o paneles prefabricados pesados (Eb), con bandas elásticas en su perímetro dispuestas en los encuentros de, al menos, una de las hojas con forjados, suelos, techos, pilares y fachadas;

c) tipo 3: Elementos de dos hojas de entramado autoportante (Ee).

En todos los elementos de dos hojas, la cámara debe ir rellena con un material absorbente acústico o amortiguador de vibraciones.

2. Los elementos de separación horizontales son aquellos que separan una unidad de uso, de cualquier otro recinto del edificio o que separan un recinto protegido o un recinto habitable de un recinto de instalaciones o de un recinto de actividad. Los elementos de separación horizontales están formados por el forjado (F), el suelo flotante (Sf) y, en algunos casos, el techo suspendido (Ts). (Véase figura 3.2).

3. La tabiquería está formada por el conjunto de particiones interiores de una unidad de uso. En esta opción se contemplan los tipos siguientes (Véase figura 3.3):

a) tabiquería de fábrica o de paneles prefabricados pesados con apoyo directo en el forjado, sin interposición de bandas elásticas;

b) tabiquería de fábrica o de paneles prefabricados pesados con bandas elásticas dispuestas al menos en los encuentros inferiores con los forjados, o apoyada sobre el suelo flotante;

c) tabiquería de entramado autoportante.

Las soluciones de elementos de separación de este apartado son válidas para los tipos de fachadas y medianerías siguientes:

a) de una hoja de fábrica o de hormigón;

b) de dos hojas: ventilada y no ventilada:

i) con hoja exterior, que puede ser:

– pesada: fábrica u hormigón

– ligera: elementos prefabricados ligeros como panel sándwich o GRC.

con una hoja interior, que puede ser de:

– fábrica, hormigón o paneles prefabricados pesados, ya sea con apoyo directo en el forjado, en el suelo flotante o con bandas elásticas;

– entramado autoportante.

#### 3.1.2.3.2 Parámetros acústicos de los elementos constructivos

Los parámetros que definen cada elemento constructivo son los siguientes:

a) Para el elemento de separación vertical, la tabiquería y la fachada:

- i)  $m$ , masa por unidad de superficie del elemento base, en  $\text{kg}/\text{m}^2$ ;
- ii)  $RA$ , índice global de reducción acústica, ponderado A, del elemento base, en dBA;
- iii)  $\Delta RA$ , mejora del índice global de reducción acústica, ponderado A, en dBA, debida al trasdosado.

b) Para el elemento de separación horizontal:

- i)  $m$ , masa por unidad de superficie del forjado, en  $\text{kg}/\text{m}^2$ , que corresponde al valor de masa por unidad de superficie de la sección tipo del forjado, excluyendo ábacos, vigas y macizados;
- ii)  $RA$ , índice global de reducción acústica, ponderado A, del forjado, en dBA;
- iii)  $\Delta Lw$ , reducción del nivel global de presión de ruido de impactos, en dB, debida al suelo flotante;
- iv)  $\Delta RA$ , mejora del índice global de reducción acústica, ponderado A, en dBA, debida al suelo flotante o al techo suspendido.

#### 3.1.2.3.3 Condiciones mínimas de la tabiquería

En la tabla 3.1 se expresan los valores mínimos de la masa por unidad de superficie,  $m$ , y del índice global de reducción acústica, ponderado A,  $RA$ , que deben tener los diferentes tipos de tabiquería.

#### 3.1.2.3.4 Condiciones mínimas de los elementos de separación verticales

1. En la tabla 3.2 se expresan los valores mínimos que debe cumplir cada uno de los parámetros acústicos que definen los elementos de separación verticales.. De entre todos los valores de la tabla 3.2, aquéllos que figuran entre paréntesis son los valores que deben cumplir los elementos de separación verticales que delimitan un recinto de instalaciones o un recinto de actividad. Las casillas sombreadas se refieren a elementos constructivos inadecuados. Las casillas con guión se refieren a elementos de separación verticales que no necesitan trasdosados.

2. En el caso de elementos de separación verticales de tipo 1, el trasdosado debe aplicarse por ambas caras del elemento constructivo base. Si no fuera posible trasdosar por ambas caras y la transmisión de ruido se produjera principalmente a través del elemento de separación vertical, podrá trasdosarse el elemento constructivo base solamente por una cara, incrementándose en 4 dBA la mejora  $\Delta RA$  del trasdosado especificada en la tabla 3.2.

3. En el caso de que una unidad de uso no tuviera tabiquería interior, como por ejemplo un aula, puede elegirse cualquier elemento de separación vertical de la tabla 3.2.

4. De acuerdo con lo establecido en el apartado 2.1.1, las puertas que comunican un recinto protegido de una unidad de uso con cualquier otro del edificio que no sea recinto de instalaciones o de actividad, deben tener un índice global de reducción acústica, ponderado A,  $RA$ , no menor que 30 dBA y si comunican un recinto habitable de una unidad de uso en un edificio de uso residencial (público o privado) u hospitalario con cualquier otro del edificio que no sea recinto de instalaciones o de actividad, su índice global de reducción acústica, ponderado A,  $RA$  no será menor que 20 dBA. Si las puertas comunican un recinto habitable con un recinto de instalaciones o de actividad, su índice global de reducción acústica, ponderado A,  $RA$ , no será menor que 30 dBA.

5. Con carácter general, los elementos de la tabla 3.2 son aplicables junto con forjados de masa por unidad de superficie,  $m$ , de al menos  $300\text{kg}/\text{m}^2$ . No obstante, pueden utilizarse con forjados de menor masa siempre que se cumplan las condiciones recogidas en las notas indicadas a pie de tabla para las diferentes soluciones.

6. En el caso de que un elemento de separación vertical acometa a un muro cortina, podrá utilizarse la tabla 3.2 asimilando la fachada a alguna de las contempladas en la tabla, en función del tipo específico de unión entre el muro cortina y el elemento de separación vertical.

7. Con objeto de limitar las transmisiones indirectas por flancos, las fachadas o medianerías, a las que acometan cada uno de los diferentes tipos de elementos de separación verticales, deben cumplir las condiciones siguientes:

a) Elementos de separación verticales de tipo1:

i) para la fachada o medianería de una hoja o ventilada de fábrica o de hormigón debe cumplirse:

– la masa por unidad de superficie,  $m$ , de la hoja de fábrica o de hormigón, debe ser al menos  $135\text{kg}/\text{m}^2$ ;

– el índice global de reducción acústica, ponderado A,  $RA$ , de la hoja de fábrica o de hormigón, debe ser al menos  $42\text{dBA}$ . Esta fachada no puede utilizarse en el caso de recintos de instalaciones.

ii) para la fachada o medianería pesada de dos hojas, no ventilada, la masa por unidad de superficie,  $m$  de la hoja exterior debe ser al menos  $130\text{kg}/\text{m}^2$ ;

iii) para la fachada o medianería ventilada o ligera no ventilada, que tenga la hoja interior de entramado autoportante:

– la masa por unidad de superficie,  $m$ , de la hoja interior debe ser al menos  $26\text{kg}/\text{m}^2$ ;

– el índice global de reducción acústica, ponderado A,  $RA$ , de la hoja interior debe ser al menos  $43\text{dBA}$ ;

En la tabla 3.2 no se contempla el caso de elementos de separación de tipo 1 y fachadas ligeras no ventiladas con hoja interior de fábrica.

Tampoco se contempla el caso de fachadas de dos hojas, con hoja interior de fábrica, de hormigón o de paneles prefabricados pesados usados conjuntamente con tabiquería de entramado autoportante, ni el de fachadas de dos hojas con hoja interior de entramado autoportante usados conjuntamente con tabiquería de fábrica o de paneles prefabricados pesados.

b) Elementos de separación verticales de tipo2:

i) para la fachada o medianería de dos hojas pesada, no existen restricciones;

ii) para la fachada o medianería de una sola hoja o ventiladas con la hoja interior de fábrica o de hormigón:

– si la masa por unidad de superficie,  $m$ , del elemento de separación vertical es menor que  $170\text{kg}/\text{m}^2$ , no está permitido que éstos acometan a este tipo de medianerías o fachadas;

– si la masa por unidad de superficie,  $m$ , del elemento de separación vertical es mayor que  $170\text{kg}/\text{m}^2$ , el índice global de reducción acústica, ponderado A,  $RA$ , de la medianería o la fachada a la que acometen debe ser al menos  $50\text{dBA}$  y su masa por unidad de superficie,  $m$ , al menos  $225\text{kg}/\text{m}^2$ .

En la tabla 3.2 no se contempla el caso de elementos de tipo 2 que acometan a fachadas de dos hojas, ventiladas o no, con hoja interior de entramado autoportante.

Tampoco se contempla el caso de elementos de tipo 2 que acometan a fachadas ligeras de dos hojas.

c) Elementos de separación verticales de tipo3:

i) para la fachada o medianería pesada de dos hojas, con hoja interior de entramado autoportante:

– la masa por unidad de superficie,  $m$ , de la hoja exterior deber ser al menos 145kg/m<sup>2</sup>;

– el índice global de reducción acústica, ponderado A, RA, de la hoja exterior debe ser al menos 45dBA. ii) para la fachada o medianería ventilada o ligera no ventilada, que tenga la hoja interior de entramado autoportante:

– la masa por unidad de superficie,  $m$ , de la hoja interior deber ser al menos 26 kg/m<sup>2</sup>;

– el índice global de reducción acústica, ponderado A, RA, de la hoja interior debe ser al menos 43dBA.

En la tabla 3.2 no se contempla el caso de elementos de separación verticales de tipo3 que acometan a fachadas de una hoja o fachadas de dos hojas, ventiladas o no, con hoja interior de fábrica, hormigón o paneles prefabricados pesados.

Independientemente de lo indicado en este apartado, las medianerías y las fachadas deben cumplir lo establecido en los apartados 3.1.2.4 y 3.1.2.5, respectivamente.

En el caso de elementos de separación verticales de dos hojas de fábrica, el valor de  $m$  corresponde al de la suma de las masas por unidad de superficie de las hojas y el valor de RA corresponde al del conjunto.

Los elementos de separación verticales deben cumplir simultáneamente los valores de masa por unidad de superficie,  $m$  y de índice global de reducción acústica, ponderado A, RA.

El valor de la mejora del índice global de reducción acústica, ponderado A,  $\Delta RA$ , corresponde al de un trasdosado instalado sobre un elemento base de masa mayor o igual a la que figura en la tabla 3.2.

La columna tabiquería de fábrica o paneles prefabricados pesados se aplica indistintamente a todos los tipos de tabiquería de fábrica o paneles prefabricados pesados incluidos en el apartado 3.1.2.3.1.

La masa por unidad de superficie de cada hoja que tenga bandas elásticas perimétricas no será mayor que 150 kg/m<sup>2</sup> y en el caso de los elementos de tipo 2 que tengan bandas elásticas perimétricas únicamente en una de sus hojas, la hoja que apoya directamente sobre el forjado debe tener un índice global de reducción acústica, ponderado A, RA, de al menos 42 dBA.

#### 3.1.2.3.5 Condiciones mínimas de los elementos de separación horizontales

1. En la tabla 3.3 se expresan los valores mínimos que debe cumplir cada uno de los parámetros acústicos que definen los elementos de separación horizontales.

2. Los forjados que delimitan superiormente una unidad de uso deben disponer de un suelo flotante y, en su caso, de un techo suspendido con los que se cumplan los valores de mejora del índice global de reducción acústica, ponderado A,  $\Delta RA$  y de reducción del nivel global de presión de ruido de impactos,  $\Delta Lw$  especificados en la tabla 3.3.



3. Los forjados que delimitan inferiormente una unidad de uso y la separan de cualquier otro recinto del edificio deben disponer de una combinación de suelo flotante y techo suspendido con los que se cumplan los valores de mejora del índice global de reducción acústica, ponderado A,  $\Delta RA$ .

4. Además, para limitar la transmisión de ruido de impactos, en el forjado de cualquier recinto colindante horizontalmente con un recinto perteneciente a unidad de uso o con una arista horizontal común con el mismo, debe disponerse un suelo flotante cuya reducción del nivel global de presión de ruido de impactos,  $\Delta L_w$ , sea la especificada en la tabla 3.3. (Véase figura 3.4). De la misma manera, en el forjado de cualquier recinto de instalaciones o de actividad que sea colindante horizontalmente con un recinto protegido o habitable del edificio o con una arista horizontal común con los mismos, debe disponerse de un suelo flotante cuya reducción del nivel global de presión de ruido de impactos,  $\Delta L_w$ , sea la especificada en la tabla 3.3.

5. En el caso de que una unidad de uso no tuviera tabiquería interior, como por ejemplo un aula, puede elegirse cualquier elemento de separación horizontal de la tabla 3.3.

6. Entre paréntesis figuran los valores que deben cumplir los elementos de separación horizontales entre un recinto protegido o habitable y un recinto de instalaciones o de actividad.

7. Además de lo especificado en las tablas, los techos suspendidos de los recintos de instalaciones deben instalarse con amortiguadores que eviten la transmisión de las bajas frecuencias (preferiblemente de acero). Asimismo los suelos flotantes instalados en recintos de instalaciones, pueden contar con un material aislante a ruido de impactos, con amortiguadores o con una combinación de ambos de manera que evite la transmisión de las bajas frecuencias.

8. Con carácter general, la tabla 3.3 es aplicable a fachadas ligeras ventiladas y no ventiladas con la hoja interior de entramado autoportante. La hoja interior de la fachada debe cumplir las condiciones siguientes:

- a) La masa por unidad de superficie,  $m$ , debe ser al menos  $26\text{kg/m}^2$ ;
- b) El índice global de reducción acústica, ponderado A,  $RA$ , debe ser al menos  $43\text{dBA}$ .

#### 3.1.2.4 Condiciones mínimas de las medianerías

1. El parámetro que define una *medianería* es el índice global de reducción acústica, ponderado A,  $RA$ .

2. El valor del índice global de reducción acústica ponderado,  $RA$ , de toda la superficie del cerramiento que constituya una *medianería* de un edificio, no será menor que  $45\text{ dBA}$ .

#### 3.1.2.5 Condiciones mínimas de las fachadas, las cubiertas y los suelos en contacto con el aire exterior.

1. En la tabla 3.4 se expresan los valores mínimos que deben cumplir los elementos que forman los huecos y la parte ciega de la *fachada*, la *cubierta* o el *suelo en contacto con el aire exterior*, en función de los valores límite de aislamiento acústico entre un *recinto protegido* y el exterior indicados en la tabla 2.1 y del porcentaje de huecos expresado como la relación entre la superficie del hueco y la superficie total de la *fachada* vista desde el interior de cada *recinto protegido*.

2. El parámetro acústico que define los componentes de una *fachada*, una *cubierta* o un *suelo en contacto con el aire exterior* es el índice global de reducción acústica, ponderado A, para *ruido exterior dominante* de automóviles o de aeronaves,  $RA_{tr}$ , de la parte ciega y de los elementos que forman el hueco.

3. Este índice,  $RA_{tr}$ , caracteriza al conjunto formado por la ventana, la caja de persiana y el aireador si lo hubiera. En el caso de que el aireador no estuviera integrado en el hueco, sino que se colocara en el cerramiento, debe aplicarse la opción general.

4. En el caso de que la fachada del *recinto protegido* fuera en esquina o tuviera quiebros, el porcentaje de huecos se determina en función de la superficie total del perímetro de la fachada vista desde el interior del *recinto*.

### 3.1.3 Opción general. Método de cálculo de aislamiento acústico

1. La opción general contiene un procedimiento de cálculo basado en el modelo simplificado para la transmisión acústica estructural de la UNE EN 12354 UNE-EN ISO 12354 partes 1, 2 y 3. También podrá utilizarse el modelo detallado que se especifica en esa norma.

2. La transmisión acústica desde el exterior a un *recinto* de un edificio o entre dos *recintos* de un edificio se produce siguiendo los caminos directos y los indirectos o por vía de flancos.

3. En el cálculo de ruido aéreo se usa el aislamiento acústico aparente  $R'$  (o índice de reducción acústica aparente), que se considera en su forma global  $RA'$ ; en el cálculo de ruido de impactos se usa el nivel global de presión de ruido de impactos normalizado  $L'_{n,w}$ .

#### 3.1.3.1 Procedimiento de aplicación

1. Para el correcto diseño y dimensionado de los elementos constructivos de un edificio que proporcionan el aislamiento acústico, tanto a ruido aéreo como a ruido de impactos, debe realizarse el diseño y dimensionado de sus *recintos* teniendo en cuenta las diferencias en forma, tamaño y de elementos constructivos entre parejas de *recintos*, y considerando cada uno de ellos como *recinto* emisor y como *recinto* receptor.

2. Debe procederse separadamente al cálculo del *aislamiento acústico a ruido aéreo* tanto de elementos de separación verticales (*particiones* y *medianerías*) y *elementos de separación horizontales*, como de *fachadas* y de *cubiertas* (véase figura 3.1), y al cálculo del *aislamiento acústico a ruido de impactos* de los *elementos de separación horizontales* entre *recintos* superpuestos, entre *recintos* adyacentes y entre *recintos* con una arista horizontal común (véase figura 3.7).

3. A partir de los datos previos establecidos en el apartado 3.1.1, debe determinarse el *aislamiento acústico a ruido aéreo* ( $D_{nT,A}$ , diferencia de niveles estandarizada, ponderada A) y el nivel global de presión de ruido de impactos estandarizado,  $L'_{nT,w}$ , para un *recinto*, teniendo en cuenta las *transmisiones acústicas directas* de los elementos constructivos que lo separan de otros y también las *transmisiones acústicas indirectas* por todos los caminos posibles, así como las características geométricas del *recinto*, los elementos constructivos empleados y las formas de encuentro de los elementos constructivos entre sí.

4. Los valores finales de las magnitudes que definen las exigencias, *diferencia de niveles estandarizada, ponderada A*,  $D_{nT,A}$ , y *nivel global de presión de ruido de impactos estandarizado*,  $L'_{nT,w}$ , se expresarán redondeados a un número entero. Los valores de las especificaciones de productos y elementos constructivos podrán usarse redondeados a enteros o con un decimal y en las magnitudes de cálculos intermedios se usará una cifra decimal.

#### 3.1.3.2 Hipótesis para el cálculo. Comportamiento en obra de los elementos constructivos

1. Las transmisiones por vía directa y por vía de flancos deben establecerse en términos de aislamiento medido in situ. No obstante, a efectos de este DB se consideran válidas las expresiones siguientes:

$$R_{\text{situ}} = R_{\text{lab}} [dB] \quad L_{n,\text{situ}} = L_{n,\text{lab}} [dB], \text{ siendo}$$

$R_{\text{situ}}$  índice de reducción acústica de un elemento medido in situ, [dB]  
 $R_{\text{lab}}$  índice de reducción acústica de un elemento medido en laboratorio, [dB]

$L_{n,situ}$  nivel de presión de ruido de impactos normalizado medido in situ, [dB]  
 $L_{n,lab}$  nivel de presión de ruido de impactos normalizado medido en laboratorio, [dB]

2. De igual forma, para *revestimientos* tales como techos suspendidos, *suelos flotantes* y *trasdosados*, los valores medidos in situ de la mejora del índice de reducción acústica,  $\Delta R_{situ}$ , y de la reducción del nivel de presión de ruido de impactos por *revestimiento* de la cara de emisión del elemento de separación,  $\Delta L_{situ}$ , y de la cara de recepción del elemento de separación,  $\Delta L_{d,situ}$ , pueden aproximarse a los valores medidos en laboratorio:  $\Delta R_{situ} = \Delta R_{lab}$  [dB]

$\Delta L_{situ} = \Delta L_{lab}$  [dB]  $\Delta L_{d,situ} = \Delta L_{d,lab}$  [dB] siendo  $\Delta R_{lab}$  mejora del índice de reducción acústica de un *revestimiento* de elemento constructivo vertical u horizontal medido en laboratorio, [dB];  $\Delta L_{lab}$  reducción del nivel de presión de ruido de impactos de un *revestimiento* de forjado en la cara de emisión del elemento de separación medido en laboratorio, [dB];  $\Delta L_{d,lab}$  reducción del nivel de presión de ruido de impactos mediante una capa adicional sobre la cara de recepción del elemento de separación medido en laboratorio, [dB].

Para forjados homogéneos de masa por unidad de superficie menor que 300 kg/m<sup>2</sup> o forjados de vidrio de madera, no deben usarse los valores de reducción del nivel de presión de ruido de impactos,  $\Delta L$ , medidos sobre un forjado normalizado.

3. Para la aplicación de los valores  $\Delta RA$  en el método de cálculo, en donde aparecen como sumando lineal, deben cumplirse las condiciones de uso siguientes:

a) la relación de masas por unidad de superficie entre el elemento constructivo base vertical y el *revestimiento* debe ser igual o mayor que 2;

b) la relación de masas por unidad de superficie entre el forjado y el *suelo flotante* debe ser igual o mayor que 2.

4. En el caso de que no se cumplan estas condiciones, debe utilizarse el índice global de reducción acústica, ponderado A,  $RA$  del conjunto formado por el elemento base vertical y los *trasdosados* o del conjunto formado por el forjado y el *suelo flotante*.

5. Para la aplicación de los valores  $\Delta L_w$  en el método de cálculo, en donde aparecen como sumando lineal, debe cumplirse que la relación de masas por unidad de superficie entre el forjado y el *suelo flotante* debe ser igual o mayor que 2. Cuando no se cumpla esta condición debe utilizarse el nivel global de presión de ruido de impactos normalizado,  $L_{n,w}$ , del conjunto formado por el *suelo flotante* y el forjado.

6. Por simplificación en la notación, a partir de este punto se considerará:  $R_{lab} = R, L_{n,lab} = L_n, \Delta R_{lab} = \Delta R, \Delta L_{lab} = \Delta L, \Delta L_{d,lab} = \Delta L_d$ .

7. En las uniones, la transmisión in situ se caracteriza por el índice de reducción de vibraciones para cada camino de transmisión del elemento  $i$  al  $j$ ,  $K_{ij}$ . Éste es función de la diferencia de niveles de velocidad promediada en dirección  $D_{v,ij,situ}$ .

### 3.1.3.3 Método de cálculo de aislamiento acústico a ruido aéreo entre recintos interiores

1 La diferencia de niveles estandarizada, ponderada A,  $D_{nT,A}$ , utilizada para *recintos* interiores se calcula mediante la expresión:  $D_{nT,A} = R'A + 10 \cdot \lg \left( \frac{S}{V} \right)$  [dB(A)] (3.6) siendo  $V$  volumen del *recinto* receptor, [m<sup>3</sup>];  $S$  área compartida del elemento de separación, [m<sup>2</sup>],  $R'A$  índice global de reducción acústica aparente, ponderado A, [dB(A)].

Para obtener el índice global de reducción acústica aparente, ponderado A,  $R'A$ , se utilizarán los índices globales de reducción acústica de los elementos constructivos,  $RA$ , aproximadamente  $R_w + C$  de la UNE EN ISO 717-1, dando como resultado los correspondientes valores de aislamiento in situ. Los índices de reducción acústica,  $RA$ , de *elementos constructivos homogéneos* pueden calcularse siendo

$RDd,A$  índice global de reducción acústica para la *transmisión directa*, en dB (dBA, para ruido rosa);  $RFf,A$  índice global de reducción acústica para la *transmisión indirecta*, del camino  $Ff$ , en dB (dBA, para ruido rosa);  $RDf,A$  índice global de reducción acústica para la *transmisión indirecta*, del camino  $Df$ , en dB (dBA, para ruido rosa);  $RFd,A$  índice global de reducción acústica para la *transmisión indirecta*, del camino  $Fd$ , en dB (dBA, para ruido rosa);  $Dn,ai,A$  diferencia de niveles normalizada, ponderada A, para la transmisión de ruido aéreo por vía directa, a través de aireadores u otros *elementos de construcción pequeños*,  $Dn,e,A$ , o por vía indirecta,  $Dn,s,A$ , a través de distribuidores y pasillos o a través de *sistemas* tales como conductos de instalaciones de aire acondicionado o ventilación;  $n$  número de elementos de flanco del *recinto*, que normalmente es 4 pero puede ser diferente según el diseño del *recinto*;  $Ss$  área compartida del elemento de separación, [m<sup>2</sup>];  $A0$  área de absorción equivalente de referencia, de valor  $A0=10$  m<sup>2</sup>.

El índice global de reducción acústica para la *transmisión directa* se determina a partir de los datos del elemento de separación según la expresión que sigue: según la ley de masa, expresiones valores determinados en laboratorio.

Su valor se obtiene mediante las fórmulas del Anejo D, a partir de la relación de masas por unidad de superficie, del tipo de unión y de los elementos constructivos. Su valor puede calcularse mediante la norma UNE-EN ISO 12354-1

El índice de reducción acústica aparente en obra  $R'$  se calcula de forma general mediante la expresión:  $R' = -10 \cdot \lg \tau'$  [dB] (3.7), siendo  $\tau'$  factor de transmisión total de potencia acústica, definido como el cociente entre la potencia acústica total radiada al *recinto* receptor y la potencia acústica incidente sobre la parte compartida del elemento de separación, para los distintos caminos directos e indirectos (de flancos) que se indican en la figura 3.5.

$RDd,A = RS,A + \Delta RDd,A$  [dBA] (3.9) siendo  $RS,A$  índice global de reducción acústica del elemento de separación para ruido rosa incidente, [dBA];  $\Delta RDd,A$  mejora del índice global de reducción acústica, por efecto de *revestimientos* del lado de la emisión y de la recepción, en dBA, para ruido rosa. Este valor se obtiene directamente de resultados disponibles por ensayos en laboratorio para la combinación elegida o se puede deducir de los resultados obtenidos de cada uno de los *revestimientos* por separado: *Unrevestimiento*:  $\Delta RDd,A = \Delta RD,A$  ó  $\Delta RDd,A = \Delta Rd,A$  [dBA] (3.10) *Dos revestimientos*:  $\Delta RDd,A = \Delta RD,A + \Delta Rd,A$  ó  $\Delta RDd,A = \Delta Rd,A + \Delta RD,A$  [dBA] (3.11) Se elegirá como valor mitad para el caso de dos *revestimientos*, el menor de ellos.

5. Los valores de los índices globales de reducción acústica para la transmisión por flancos se determinan mediante las expresiones:  $RFf,A = RF,A + Rf,A + \Delta RFf,A + Kff + 10 \cdot \lg Ss - 2 \cdot 10 \lg f$ ,  $RDf,A = RS,A + Rf,A + \Delta RDf,A + Kdf + 10 \cdot \lg Ss - 2 \cdot 10 \lg f$ ,  $RFd,A = RF,A + RS,A + \Delta RFd,A + Kfd + 10 \cdot \lg Ss - 2 \cdot 10 \lg f$ ; siendo  $RF,A$  índice global de reducción acústica del elemento de flanco  $F$ , (en dBA, para ruido rosa),

$Rf,A$  índice global de reducción acústica del elemento de flanco  $f$ , (en dBA, para ruido rosa),

$\Delta RFf,A$  mejora del índice global de reducción acústica, por efecto de *revestimientos* del elemento de flanco, del lado de la emisión y de la recepción, (en dBA, para ruido rosa),

$\Delta RDf,A$  mejora del índice global de reducción acústica, por efecto de *revestimientos* en el elemento de separación del lado de la emisión y/o del elemento de flanco en la recepción, (en dBA, para ruido rosa),

$\Delta RFd,A$  mejora del índice global de reducción acústica, por efecto de *revestimientos* en el elemento de flanco del lado de la emisión y/o del elemento de separación en la recepción, (en dBA, para ruido rosa).

Estos valores se obtienen directamente de resultados disponibles por ensayos en laboratorio para la combinación elegida o se pueden deducir de los resultados obtenidos en cada una de las capas implicadas independientemente ( $ij = Ff; Fd$  o  $Df$ ):

Unrevestimiento:  $\Delta R_{ij,A} = \Delta R_{i,A}$  ó  $\Delta R_{ij,A} = \Delta R_{j,A}$  [dBA]  
 Dos revestimientos:  $\Delta R_{ij,A} = \Delta R_{i,A} + \Delta R_{j,A}$  ó  $\Delta R_{ij,A} = \Delta R_{j,A} + \Delta R_{i,A}$  [dBA]  
 Se elegirá como valor mitad para el caso de dos revestimientos, el menor de ellos.

K<sub>ij</sub> índice de reducción de vibraciones para el camino por flancos ij (ij = Ff; Fd o Df), [dB];

S<sub>s</sub> área compartida del elemento de separación, en m<sup>2</sup>, l<sub>f</sub> longitud común de la arista de unión entre el elemento de separación y los elementos de flancos F y f, [m]; l<sub>0</sub> longitud de la arista de unión de referencia, de valor l<sub>0</sub> = 1 m.

### 3.1.3.4 Método de cálculo de aislamiento acústico a ruido aéreo en fachadas, en cubiertas y en suelos en contacto con el aire exterior.

1. Cuando el *ruido exterior dominante* es el ferroviario o el de estaciones ferroviarias, se debe usar la magnitud de aislamiento global D<sub>2m,nT,A</sub>. Cuando el *ruido exterior dominante* es el de automóviles o el de aeronaves, la magnitud del aislamiento global es D<sub>2m,nT,Atr</sub>.

El valor de D<sub>2m,nT,Atr</sub> se puede aproximar mediante D<sub>2m,nT,A</sub> + C<sub>tr</sub>, usando para C<sub>tr</sub>, el valor del término de adaptación espectral para ruido de tráfico del índice de reducción acústica del elemento de aislamiento más débil, generalmente la ventana, que se obtendrá en los datos de los productos o en tabulaciones incluidas en el Catálogo de Elementos Constructivos u otros Documentos Reconocidos.

Los K<sub>ij</sub> se calcularán de acuerdo al Anejo D. Los K<sub>ij</sub> pueden calcularse de acuerdo a la norma UNE-EN ISO 12354-1.

La diferencia de niveles estandarizada, ponderada A, de la *fachada* o de la *cubierta*, viene dada por la expresión:

$D_{2m,nT,A} = R'_A + \Delta L_{fs} + 10 \cdot \lg \frac{V}{6T_0S}$  [dBA] (3.17) siendo R'<sub>A</sub> índice global de reducción acústica aparente, ponderado A, [dBA]; ΔL<sub>fs</sub> mejora del aislamiento o diferencia de niveles por la forma de la *fachada*, [dB], que figura en el anejo F; este factor sólo es aplicable en el caso de ruido de automóviles y ruido ferroviario o de estaciones ferroviarias, y no en el caso de ruido de aeronaves; V volumen del *recinto* receptor, [m<sup>3</sup>]; S área total de la *fachada* o de la *cubierta*, vista desde el interior del *recinto*, [m<sup>2</sup>]; T<sub>0</sub> tiempo de reverberación de referencia; su valor es T<sub>0</sub> = 0,5 s.

1. El índice global de reducción acústica aparente, ponderado A, R'<sub>A</sub>, se obtiene considerando las *transmisiones directas e indirectas* de la misma manera que en el índice global de reducción acústica entre *recintos* interiores. (Véase figura 3.6).

4. La transmisión por flancos comprende todos los caminos indirectos, incluidos los correspondientes a elementos de *fachada* o de *cubierta* que no pertenecen al *recinto*.  $-0,1R_n - 0,1R_n - 0,1R_n - 0,1R_n$ , R'<sub>A</sub> =  $-10 \lg \left[ 10^{m_{f,A}} + \sum_{f=1}^n 10^{F_{f,A}} + \sum_{f=1}^n 10^{D_{f,A}} + \sum_{f=1}^n 10^{F_{d,A}} + 0 \sum_{f=1}^n 10^{F_{f=1}} + 10^{S_{ai=e_i}} \right]$ , R<sub>m,A</sub> índice global de reducción acústica del *elemento constructivo mixto* (aislamiento mixto), ponderado A [dBA]. En el Anejo G se detalla el cálculo del aislamiento de estos elementos; n número de caminos indirectos.

Para aireadores sin tratamiento acústico se considera:  $S_0, D_{n,e,A} = -10 \lg \left[ 10^{S_0} \right]$  [dBA] (3.19) donde S<sub>0</sub> área del aireador, [m<sup>2</sup>].

### 3.1.3.5 Método de cálculo de aislamiento acústico a ruido aéreo para medianerías

Cada uno de los cerramientos de una *medianería* se dimensionará con el método de cálculo de *aislamiento acústico a ruido aéreo* del apartado 3.1.3.4. El *aislamiento acústico a ruido aéreo* vendrá dado en términos de la diferencia de niveles estandarizada, ponderada A, para ruido exterior, D<sub>2m,nT,Atr</sub>.

El valor de  $D_{2m,nT,Atr}$  se puede aproximar mediante  $D_{2m,nT,A} + C_{tr}$ , usando para  $C_{tr}$ , el valor del término de adaptación espectral para ruido de tráfico del índice de reducción acústica del cerramiento de la medianería, que se obtendrá en los datos de los productos o en tabulaciones incluidas en el Catálogo de Elementos Constructivos u otros Documentos Reconocidos.

### 3.1.3.6 Método de cálculo de aislamiento acústico a ruido de impactos

1. Las situaciones con transmisiones más importantes del ruido de impactos corresponden a *recintos* superpuestos, *recintos* adyacentes y *recintos* con una arista horizontal común formando diedros opuestos por la arista. (Véase figura 3.7).

El nivel global de presión de ruido de impactos estandarizado se calcula mediante la expresión:  $L'_{nT,w} = L'_{n,w} - 10 \cdot \lg(0,032 \cdot V)$  [dB] (3.20) siendo  $V$  volumen del *recinto* receptor, [m<sup>3</sup>];  $L'_{n,w}$  nivel global de presión de ruido de impactos normalizado, [dB].

3. El nivel global de presión de ruido de impactos normalizado,  $L'_{n,w}$ , resultante, para *recintos* superpuestos, *recintos* adyacentes y *recintos* con una arista horizontal común se calcula mediante las expresiones que se indican en los siguientes apartados.

4. Podrán aplicarse valores globales a todas las magnitudes de los elementos constructivos que aparecen en el cálculo.

#### 3.1.3.6.1 Recintos superpuestos

1 El nivel global de presión de ruido de impactos normalizado viene dado por:  $L'_{n,w} = 10 \cdot \lg \left( 100,1 L_{n,w,d} + 100,1 L_{n,w,ij} \right)$  [dB] (3.21)  $\left( \sum_{j=1}^n \right)$  siendo  $L_{n,w,d}$  nivel global de presión de ruido de impactos normalizado, debido a la *transmisión directa*, [dB];  $L_{n,w,ij}$  nivel global de presión de ruido de impactos normalizado, debido a la *transmisión indirecta*, o por flancos, [dB];

$n$  número de flancos o de elementos de flanco, generalmente 4.

2 La *transmisión directa* vale:  
 $L_{n,w,d} = L_{n,w} - \Delta L_w - \Delta L_{d,w}$  [dB] (3.22)

siendo

$L_{n,w}$ , nivel global de presión de ruido de impactos normalizado, [dB];

$\Delta L_w$  reducción del nivel global de presión de ruido de impactos por *revestimiento* del lado de la emisión, (p.e. *suelos flotantes*), [dB];

$\Delta L_{d,w}$  reducción del nivel global de presión de ruido de impactos por *revestimiento* del lado de la recepción, (p.e. *techos suspendidos*), [dB].

3. La *transmisión indirecta* desde el elemento  $i$  al  $j$  vale:  
 $L_{n,w,ij} = L_{n,w} - \Delta L_w + R_{i,A} - R_{j,A} - \Delta R_{j,A} - K_{ij} - 10 \cdot \lg S_i$  [dB] (3.23) siendo  $L_{n,w}$  nivel global de presión de ruido de impactos normalizado, [dB];  $\Delta L_w$  reducción del nivel global de presión de ruido de impactos por *revestimiento*, colocado en este caso, del lado de la emisión, (p.e. *suelos flotantes*), [dB]; índice global de reducción acústica de un elemento, ponderado  $A$ , [dBA]; mejora del índice global de reducción acústica por *revestimiento* del elemento  $j$ , [dB]; índice de reducción de vibraciones para cada camino de transmisión del elemento  $i$  al  $j$ , [dB]; área del elemento excitado, [m<sup>2</sup>]; longitud común de la arista de unión entre el elemento  $i$  y el  $j$ , [m]; longitud de la arista de unión de referencia de valor 1 m, [m].

#### 3.1.3.6.2 Recintos adyacentes y recintos con una arista horizontal común

En estos casos no existen transmisiones directas. Las expresiones resultantes son inmediatas a la vista de las figuras correspondientes y de las relaciones para los distintos caminos de *transmisión indirecta* señalados en el punto anterior para  $L_{n,w}$  ij: 
$$L'_{n,w} = 10 \cdot \lg \left| \frac{100 \cdot L_{n,w,ij}}{L_{n,w}} \right| + \sum_{j=1}^{ij} \dots \quad (3.24)$$
 con la misma notación que la expresión 3.21.

### 3.1.4 Condiciones de diseño de las uniones entre elementos constructivos

Deben cumplirse las siguientes condiciones relativas a las uniones entre los diferentes elementos constructivos, para que junto a las condiciones establecidas en cualquiera de las dos opciones y las condiciones de ejecución establecidas en el apartado 5, se satisfagan los valores límite de aislamiento especificados en el apartado 2.1.

#### 3.1.4.1 Elementos de separación verticales

##### 3.1.4.1.1 Encuentros con los forjados, las fachadas y la tabiquería

###### 3.1.4.1.1.1 Elementos de separación verticales de tipo 1

1. En los encuentros de los elementos de separación verticales de dos hojas de fábrica con *fachadas* de dos hojas, debe interrumpirse la hoja interior de la *fachada*, ya sea ésta de fábrica o de entramado y en ningún caso, la hoja interior debe cerrar la cámara del elemento de separación vertical o conectar sus dos hojas.
2. En los encuentros con la tabiquería, ésta debe interrumpirse de tal forma que el elemento de separación vertical sea continuo. En el caso de elementos de separación verticales de dos hojas de fábrica, la tabiquería no conectará las dos hojas del elemento de separación vertical, ni interrumpirá la cámara. Si fuera necesario anclar o trabar el elemento de separación vertical por razones estructurales, solo se trabará la tabiquería a una sola de las hojas del elemento de separación vertical de fábrica o se unirá a ésta mediante conectores.

###### 3.1.4.1.1.2 Elementos de separación verticales de tipo 2

1. Las *bandas elásticas* deben colocarse en los encuentros de los elementos de separación verticales de tipo 2 y los forjados, las *fachadas* y los pilares.
2. Cuando un elemento de separación vertical de tipo 2 acometa a una *fachada*, deben disponerse *bandas elásticas*:
  - a) en los encuentros con la hoja principal de las *fachadas* de una hoja, ventiladas o con el de *fachadas* con el aislamiento por el exterior;
  - b) en el encuentro con la hoja exterior de una *fachada* de dos hojas.
3. En los encuentros con *fachadas* de dos hojas, debe interrumpirse la hoja interior de la *fachada*, ya sea ésta de fábrica o de entramado y en ningún caso la hoja interior de la *fachada* debe cerrar la cámara del elemento de separación vertical.
4. La tabiquería que acometa a un elemento de separación vertical ha de interrumpirse, de tal forma que el elemento de separación vertical sea continuo.
5. En el caso de que la tabiquería sea de fábrica o de *paneles prefabricados pesados* con *bandas elásticas*, las *bandas elásticas* deben colocarse en el apoyo de la tabiquería en el forjado o en el *suelo flotante*.

### 3.1.4.1.1.3 Elementos de separación verticales de tipo 3

1. Debe interponerse una banda de estanquidad en el encuentro de la perfilería con el forjado, los pilares, otros elementos de separación verticales y la hoja principal de las *fachadas* de una hoja, ventiladas o con el aislamiento por el exterior, de tal forma que se consiga la estanquidad.
2. En los encuentros con *fachadas* de dos hojas, debe interrumpirse la hoja interior de la *fachada*, y en ningún caso, la hoja interior de la *fachada* debe cerrar la cámara del elemento de separación vertical.
3. La tabiquería que acometa a un elemento de separación vertical ha de interrumpirse, de tal forma que el elemento de separación vertical sea continuo. En ningún caso, la tabiquería debe conectar las hojas del elemento de separación vertical, ni interrumpir la cámara.

### 3.1.4.1.2 Encuentros con los conductos de instalaciones

Cuando un conducto de instalaciones colectivas se adose a un elemento de separación vertical, se re-vestirá de tal forma que no disminuya el aislamiento acústico del elemento de separación y se garantice la continuidad de la solución constructiva.

### 3.1.4.2 Elementos de separación horizontales 3.1.4.2.1 Encuentros con los elementos verticales

1. Deben eliminarse los contactos entre el *suelo flotante* y los elementos de separación verticales, pilares y tabiques con apoyo directo; para ello, se interpondrá entre ambos una capa de material elástico o del mismo material aislante a ruido de impactos del *suelo flotante*.
2. Los techos suspendidos o los suelos registrables no serán continuos entre dos *recintos* pertenecientes a *unidades de uso* diferentes. La cámara de aire entre el forjado y un techo suspendido o un suelo registrable debe interrumpirse o cerrarse cuando el techo suspendido o el suelo registrable acometa a un elemento de separación vertical entre *unidades de uso* diferentes.

### 3.1.4.2.2 Encuentros con los conductos de instalaciones

1. En el caso de que un conducto de instalaciones, por ejemplo, de instalaciones hidráulicas o de ventilación, atraviese un elemento de separación horizontal, se recubrirá y se sellarán las holguras de los huecos efectuados en el forjado para paso del conducto con un material elástico que garantice la estanquidad e impida el paso de vibraciones a la estructura del edificio.
2. Deben eliminarse los contactos entre el *suelo flotante* y los conductos de instalaciones que discurren bajo él. Para ello, los conductos se revestirán de un material elástico.

## 3.2 Tiempo de reverberación y absorción acústica

### 3.2.1 Datos previos y procedimiento

1. Para satisfacer los valores límite del *tiempo de reverberación* requeridos en aulas y salas de conferencias de volumen hasta 350 m<sup>3</sup>, restaurantes y comedores, puede elegirse uno de los dos métodos que figuran a continuación:

- a) el método de cálculo general del *tiempo de reverberación* a partir del volumen y de la absorción acústica de cada uno de los *recintos* del apartado 3.2.2.
- b) el método de cálculo simplificado del *tiempo de reverberación*, apartado 3.2.3, que consiste en emplear un tratamiento absorbente acústico aplicado en el techo. Este método sólo es válido en el caso de aulas de volumen hasta 350 m<sup>3</sup>, restaurantes y comedores.



2. En el caso de aulas y salas de conferencias, ambas opciones son aplicables si los *recintos* son de formas prismáticas rectas o asimilables.

3. Debe calcularse la absorción acústica,  $A$ , de las *zonas comunes*, como se indica en la expresión 3.26 del apartado 3.2.2.

4. Para calcular el *tiempo de reverberación* y la absorción acústica, deben utilizarse los valores del coeficiente de absorción acústica medio,  $\alpha_m$ , de los acabados superficiales, de los *revestimientos* y de los elementos constructivos utilizados y el área de absorción acústica equivalente medio,  $AO_m$ , de cada mueble fijo, obtenidos mediante mediciones en laboratorio según los procedimientos indicados en la normativa correspondiente contenida en el anejo C o mediante tabulaciones incluidas en el Catálogo de Elementos Constructivos u otros Documentos Reconocidos del CTE.

En caso de no disponer de valores del coeficiente de absorción acústica medio  $\alpha_m$  de productos, podrán utilizarse los valores del coeficiente de absorción acústica ponderado,  $\alpha_w$  de acabados superficiales, de los *revestimientos* y de los elementos constructivos de los *recintos*

5. Debe diseñarse y dimensionarse, como mínimo, un caso de cada *recinto* que sea diferente en forma, tamaño y elementos constructivos.

6. Independientemente de lo especificado en este apartado, en el Anejo J se incluyen una serie de recomendaciones de diseño para aulas y salas de conferencias.

### 3.2.2 Método de cálculo general del tiempo de reverberación

1. El *tiempo de reverberación*,  $T$ , de un *recinto* se calcula mediante la expresión:  $T = 0,16 V [s] A$  siendo (3.25)

$m, i$  siendo  $O, m, j$   $\alpha_{m,i}$  Si  $A_{o,m,j}$   $V$   $mm$ , coeficiente de absorción acústica medio de cada paramento, para las bandas de tercio de octava centradas en las frecuencias de 500, 1000 y 2000 Hz; área de paramento cuyo coeficiente de absorción es  $\alpha_i$ , [m<sup>2</sup>]; área de absorción acústica equivalente media de cada mueble fijo absorbente diferente [m<sup>2</sup>]; volumen del *recinto*, [m<sup>3</sup>]. coeficiente de absorción acústica medio en el aire, para las frecuencias de 500, 1000 y 2000  $V$  volumen del *recinto*, [m<sup>3</sup>];  $A$  absorción acústica total del *recinto*, [m<sup>2</sup>];

2. La absorción acústica,  $A$ , se calculará a partir de la expresión:  $nN A = \sum \alpha \cdot S + A + 4 \cdot m \cdot V \sum_{i=1}^n \sum_{j=1}^n$  (3.26) Hz y de valor 0,006 m<sup>-1</sup>. El término  $4 \cdot m \cdot V$  es despreciable en los *recintos* de volumen menor que 250 m<sup>3</sup>.

### 3.2.3 Método de cálculo simplificado del tiempo de reverberación. Tratamientos absorbentes de los paramentos

3. En la mayoría de los casos puede emplearse un tratamiento absorbente uniforme aplicado únicamente en el techo. Los valores mínimos del coeficiente de absorción acústica medio del material o techo suspendido figuran en el apartado 3.2.3.1.

4. En aquellos casos en los que no sea posible encontrar un material o un techo suspendido con el valor de coeficiente de absorción acústica medio requerido en el apartado 3.2.3.1, deben utilizarse además tratamientos absorbentes adicionales al del techo en el resto de los paramentos, según el apartado 3.2.3.2.

#### 3.2.3.1 Tratamientos absorbentes uniformes del techo

Las ecuaciones que figuran a continuación expresan el valor mínimo del coeficiente de absorción acústica medio,  $\alpha_{m,t}$ , del material o del techo suspendido para los casos siguientes:

a) aulas de volumen hasta 350 m<sup>3</sup>:

i) sin butacas tapizadas:  $\alpha_{m,t} = h \cdot \left( \frac{0,12}{St} - 0,23 \right)$  ii) con butacas tapizadas fijas:  $\alpha_{m,t} = h \cdot \left( \frac{0,12}{St} - 0,26 \right)$  b) restaurantes y comedores:  $\alpha_{m,t} = h \cdot \left( \frac{0,12}{St} - 0,18 \right)$

siendo  $h$  altura libre del recinto, [m];  $St$  área del techo, [m<sup>2</sup>]. (3.27) (3.28) (3.29)

Los tratamientos absorbentes empleados en los paramentos deben cumplir la relación siguiente:  $n$

siendo  $\alpha_{m,t}$   $\alpha_{m,i}$  coeficiente de absorción acústica medio del techo obtenido de las expresiones 3.27, 3.28 y 3.29, según corresponda; área del techo, [m<sup>2</sup>]; coeficiente de absorción acústica medio del material utilizado para tratar el área  $S_i$ ;  $\alpha_{m,t} \cdot St = \alpha \cdot S$  (3.30)  $\sum_{i=1}^n \alpha_{m,i}$ , área de paramento cuyo coeficiente de absorción es  $\alpha_{m,i}$ , [m<sup>2</sup>].

### 3.3 Ruido y vibraciones de las instalaciones

#### 3.3.1 Datos que deben aportar los suministradores

Los suministradores de los equipos y productos incluirán en la documentación de los mismos los valores de las magnitudes que caracterizan los ruidos y las vibraciones procedentes de las instalaciones de los edificios:

- a) el nivel de potencia acústica,  $LW$ , de equipos que producen ruidos estacionarios;
- b) la rigidez dinámica,  $s'$ , y la carga máxima,  $m$ , de los lechos elásticos utilizados en las bancadas de inercia;
- c) el amortiguamiento,  $C$ , la transmisibilidad,  $\tau$ , y la carga máxima,  $m$ , de los sistemas antivibratorios puntuales utilizados en el aislamiento de maquinaria y conductos;
- d) el coeficiente de absorción acústica,  $\alpha$ , de los productos absorbentes utilizados en conductos de ventilación y aire acondicionado;
- e) la atenuación de conductos prefabricados, expresada como pérdida por inserción,  $D$ , y la atenuación total de los silenciadores que estén interpuestos en conductos, o empotrados en fachadas o en otros elementos constructivos.

#### 3.3.2 Condiciones de montaje de equipos generadores de ruido estacionario

1. Los equipos se instalarán sobre soportes antivibratorios elásticos cuando se trate de equipos pequeños y compactos o sobre una bancada de inercia cuando el equipo no posea una base propia suficientemente rígida para resistir los esfuerzos causados por su función o se necesite la alineación de sus componentes, como por ejemplo del motor y el ventilador o del motor y la bomba.
2. En el caso de equipos instalados sobre una bancada de inercia, tales como bombas de impulsión, la bancada será de hormigón o acero de tal forma que tenga la suficiente masa e inercia para evitar el paso de vibraciones al edificio. Entre la bancada y la estructura del edificio deben interponerse elementos antivibratorios.
3. Se consideran válidos los soportes antivibratorios y los conectores flexibles que cumplan la UNE 100153 IN.
4. Se instalarán conectores flexibles a la entrada y a la salida de las tuberías de los equipos.
5. En las chimeneas de las instalaciones térmicas que lleven incorporados dispositivos electromecánicos para la extracción de productos de combustión se utilizarán silenciadores.

### 3.3.3 Conducciones y equipamiento

#### 3.3.3.1 Hidráulicas

1. Las conducciones colectivas del edificio deberán ir tratadas con el fin de no provocar molestias en los *recintos habitables* o *protegidos* adyacentes
2. En el paso de las tuberías a través de los elementos constructivos se utilizarán sistemas antivibratorios tales como manguitos elásticos estancos, coquillas, pasamuros estancos y abrazaderas desolidarizadoras.
3. El anclaje de tuberías colectivas se realizará a elementos constructivos de masa por unidad de superficie mayor que 150 kg/m<sup>2</sup>.
4. En los cuartos húmedos en los que la instalación de evacuación de aguas esté descolgada del forjado, debe instalarse un techo suspendido con un material absorbente acústico en la cámara.
5. La velocidad de circulación del agua se limitará a 1 m/s en las tuberías de calefacción y los radiadores de las viviendas.
6. La grifería situada dentro de los *recintos habitables* será de Grupo II como mínimo, según la clasificación de UNE EN 200.
7. Se evitará el uso de cisternas elevadas de descarga a través de tuberías y de grifos de llenado de cisternas de descarga al aire.
8. Las bañeras y los platos de ducha deben montarse interponiendo elementos elásticos en todos sus apoyos en la estructura del edificio: suelos y paredes. Los sistemas de hidromasaje, deberán montarse mediante elementos de suspensión elástica amortiguada.
9. No deben apoyarse los radiadores en el pavimento y fijarse a la pared simultáneamente, salvo que la pared esté apoyada en el suelo flotante.

#### 3.3.3.2 Aire acondicionado

1. Los conductos de aire acondicionado deben ser absorbentes acústicos cuando la instalación lo requiera y deben utilizarse silenciadores específicos.
2. Se evitará el paso de las vibraciones de los conductos a los elementos constructivos mediante sistemas antivibratorios, tales como abrazaderas, manguitos y suspensiones elásticas.

#### 3.3.3.3 Ventilación

1. Los conductos de extracción que discurran dentro de una unidad de uso deben revestirse con elementos constructivos cuyo índice global de reducción acústica, ponderado A, RA, sea al menos 33 dBA, salvo que sean de extracción de humos de garajes en cuyo caso deben revestirse con elementos constructivos cuyo índice global de reducción acústica, ponderado A, RA, sea al menos 45 dBA.
2. Asimismo, cuando un conducto de ventilación se adose a un elemento de separación vertical se seguirán las especificaciones del apartado 3.1.4.1.2.
3. En el caso de que dos unidades de uso colindantes horizontalmente compartieran el mismo conducto colectivo de extracción, se cumplirán las condiciones especificadas en el DB HS3.

#### 3.3.3.4 Eliminación de residuos

1. Para instalaciones de traslado de residuos por bajante, deben cumplirse las condiciones siguientes:

a) los conductos deben tratarse adecuadamente para que no transmitan ruidos y vibraciones a los

*recintos habitables y protegidos* colindantes.

b) El almacén de contenedores se considera un recinto de instalaciones y el suelo del almacén de

contenedores debe ser flotante.

#### 3.3.3.5 Ascensores y montacargas

1. Los sistemas de tracción de los ascensores y montacargas se anclarán a los sistemas estructurales del edificio mediante elementos amortiguadores de vibraciones. El recinto del ascensor, cuando la maquinaria esté dentro del mismo, se considerará un *recinto de instalaciones* a efectos de aislamiento acústico. Cuando no sea así, los elementos que separan un ascensor de una unidad de uso, deben tener un índice de reducción acústica, RA mayor que 50 dBA.

2. Las puertas de acceso al ascensor en los distintos pisos tendrán topes elásticos que aseguren la práctica anulación del impacto contra el marco en las operaciones de cierre.

3. El cuadro de mandos, que contiene los relés de arranque y parada, estará montado elásticamente asegurando un aislamiento adecuado de los ruidos de impactos y de las vibraciones.

### **4. Productos de construcción**

#### 4.1 Características exigibles a los productos

1. Los productos utilizados en edificación y que contribuyen a la protección frente al ruido se caracterizan por sus propiedades acústicas, que debe proporcionar el fabricante.

2. Los productos que componen los *elementos constructivos homogéneos* se caracterizan por la masa por unidad de superficie kg/m<sup>2</sup>.

3. Los productos utilizados para aplicaciones acústicas se caracterizan por:

a) la resistividad al flujo del aire,  $r$ , en kPa s/m<sup>2</sup>, obtenida según UNE EN 29053, y la rigidez dinámica,  $s'$ , en MN/m<sup>3</sup>, obtenida según UNE EN 29052-1 en el caso de productos de relleno de las cámaras de los elementos constructivos de separación.

b) la rigidez dinámica,  $s'$ , en MN/m<sup>3</sup>, obtenida según UNE EN 29052-1 y la clase de compresibilidad, definida en sus propias normas UNE, en el caso de productos aislantes de ruido de impactos utilizados en *suelos flotantes y bandas elásticas*.

c) el coeficiente de absorción acústica,  $\alpha$ , al menos, para las frecuencias de 500, 1000 y 2000 Hz y el coeficiente de absorción acústica medio  $\alpha_m$ , en el caso de productos utilizados como absorbentes acústicos.

En caso de no disponer del valor del coeficiente de absorción acústica medio  $\alpha_m$ , podrá utilizarse el valor del coeficiente de absorción acústica ponderado,  $\alpha_w$ .

4. En el pliego de condiciones del proyecto deben expresarse las características acústicas de los productos utilizados en los elementos constructivos de separación.

#### 4.2 Características exigibles a los elementos constructivos

1. Los elementos de separación verticales se caracterizan por el índice global de reducción acústica, ponderado A, RA, en dBA;

Los *trasdosados* se caracterizan por la mejora del índice global de reducción acústica, ponderado A,  $\Delta$ RA, en dBA.

2. Los elementos de separación horizontales se caracterizan por:

- a) el índice global de reducción acústica, ponderado A, RA, en dBA;
- b) el nivel global de presión de ruido de impactos normalizado,  $L_{n,w}$ , en dB.

Los *suelos flotantes* se caracterizan por:

- a) la mejora del índice global de reducción acústica, ponderado A,  $\Delta$ RA, en dBA;
- b) la reducción del nivel global de presión de ruido de impactos,  $\Delta L_w$ , en dB.

Los techos suspendidos se caracterizan por:

- a) la mejora del índice global de reducción acústica, ponderado A,  $\Delta$ RA, en dBA;
- b) la reducción del nivel global de presión de ruido de impactos,  $\Delta L_w$ , en dB.
- c) el coeficiente de absorción acústica medio,  $a_m$ , si su función es el control de la reverberación.

3. La parte ciega de las *fachadas* y de las *cubiertas* se caracterizan por:

- a) el índice global de reducción acústica,  $R_w$ , en dB;
- b) el índice global de reducción acústica, ponderado A, RA, en dBA;
- c) el índice global de reducción acústica, ponderado A, para ruido de automóviles,  $RA_{tr}$ , en dBA;
- d) el término de adaptación espectral del índice de reducción acústica para ruido rosa incidente, C, en dB;
- e) el término de adaptación espectral del índice de reducción acústica para ruido de automóviles y de aeronaves,  $C_{tr}$ , en dB.  
El conjunto de elementos que cierra el hueco (ventana, caja de persiana y aireador) de las *fachadas* y de las *cubiertas* se caracteriza por:

- f) el índice global de reducción acústica,  $R_w$ , en dB;
- g) el índice global de reducción acústica, ponderado A, RA, en dBA;
- h) el índice global de reducción acústica, ponderado A, para ruido de automóviles,  $RA_{tr}$ , en dBA;

i) el término de adaptación espectral del índice de reducción acústica para ruido rosa incidente,  $C$ , en dB; j) el término de adaptación espectral del índice de reducción acústica para ruido de automóviles y de aeronaves,  $C_{tr}$ , en dB;

k) la clase de ventana, según la norma UNE EN 12207;

En el caso de fachadas, cuando se dispongan como aberturas de admisión de aire, según DB-HS 3, sistemas con dispositivo de cierre, tales como aireadores o sistemas de microventilación, la verificación de la exigencia de aislamiento acústico frente a ruido exterior se realizará con dichos dispositivos cerrados.

4. Los *aireadores* se caracterizan por la diferencia de niveles normalizada, ponderada A, para ruido de automóviles,  $D_{n,e,Atr}$ , en dBA. Si dichos aireadores dispusieran de dispositivos de cierre, este índice caracteriza al aireador con dichos dispositivos cerrados.

5. Los *sistemas*, tales como techos suspendidos o conductos de instalaciones de aire acondicionado o ventilación, a través de los cuales se produzca la transmisión aérea indirecta, se caracterizan por la diferencia de niveles acústica normalizada para *transmisión indirecta*, ponderada A,  $D_{n,s,A}$ , en dBA.

6. Cada mueble fijo, tal como una butaca fija en una sala de conferencias o un aula, se caracteriza por el área de absorción acústica equivalente medio,  $AO_m$ , en  $m^2$ .

7. En el pliego de condiciones del proyecto deben expresarse las características acústicas de los productos y elementos constructivos obtenidas mediante ensayos en laboratorio. Si éstas se han obtenido mediante métodos de cálculo, los valores obtenidos y la justificación de los cálculos deben incluirse en la memoria del proyecto y consignarse en el pliego de condiciones.

En las expresiones del Anejo A se facilita el procedimiento de cálculo del índice global de reducción acústica mediante la ley de masa para *elementos constructivos homogéneos* enlucidos por ambos lados.

En la expresión A.27 A.26 se facilita el procedimiento de cálculo del nivel global de presión de ruido de impactos normalizado para *elementos constructivos homogéneos*.

#### 4.3 Control de recepción en obra de productos

1. En el pliego de condiciones se indicarán las condiciones particulares de control para la recepción de los productos que forman los elementos constructivos, incluyendo los ensayos necesarios para comprobar que los mismos reúnen las características exigidas en los apartados anteriores.

2. Deberá comprobarse que los productos recibidos:

a) corresponden a los especificados en el pliego de condiciones del proyecto;

b) disponen de la documentación exigida;

c) están caracterizados por las propiedades exigidas;

d) han sido ensayados, cuando así se establezca en el pliego de condiciones o lo determine el director de la ejecución de la obra, con la frecuencia establecida.

3. En el control se seguirán los criterios indicados en el artículo 7.2 de la Parte I del CTE.

### **5. Construcción**

En el proyecto se definirán y justificarán las características técnicas mínimas que deben reunir los productos, así como las condiciones de ejecución de cada unidad de obra, con las verificaciones y controles.

### 5.1 Ejecución

Las obras de construcción del edificio se ejecutarán con sujeción al proyecto, a la legislación aplicable, a las normas de la buena práctica constructiva y a las instrucciones del director de obra y del director de la ejecución de la obra, conforme a lo indicado en el artículo 7 de la Parte I del CTE. En el pliego de condiciones se indicarán las condiciones particulares de ejecución de los elementos constructivos. En especial se tendrán en cuenta las consideraciones siguientes:

#### 5.1.1 Elementos de separación verticales y tabiquería

1. Los enchufes, interruptores y cajas de registro de instalaciones contenidas en los elementos de separación verticales no serán pasantes. Cuando se dispongan por las dos caras de un elemento de separación vertical, no serán coincidentes, excepto cuando se interponga entre ambos una hoja de fábrica o una placa de yeso laminado.

2. Las juntas entre el elemento de separación vertical y las cajas para mecanismos eléctricos deben ser estancas, para ello se sellarán o se emplearán cajas especiales para mecanismos en el caso de los elementos de separación verticales de *entramado autoportante*.

##### 5.1.1.1 De fábrica o paneles prefabricados pesados y trasdosados de fábrica

1. Deben rellenarse las llagas y los tendeles con mortero ajustándose a las especificaciones del fabricante de las piezas.

2. Deben retacarse con mortero las rozas hechas para paso de instalaciones de tal manera que no se disminuya el aislamiento acústico inicialmente previsto.

3. En el caso de elementos de separación verticales formados por dos hojas de fábrica separadas por una cámara, deben evitarse las conexiones rígidas entre las hojas que puedan producirse durante la ejecución del elemento, debidas, por ejemplo, a rebabas de mortero o restos de material acumulados en la cámara. El material absorbente acústico o amortiguador de vibraciones situado en la cámara debe cubrir toda su superficie. Si éste no rellena todo el ancho de la cámara, debe fijarse a una de las hojas, para evitar el desplazamiento del mismo dentro de la cámara.

4. Cuando se empleen *bandas elásticas*, éstas deben quedar adheridas al forjado y al resto de particiones y fachadas, para ello deben usarse los morteros y pastas adecuadas para cada tipo de material.

5. En el caso de elementos de separación verticales con *bandas elásticas* (tipo 2) cuyo acabado superficial sea un enlucido, deben evitarse los contactos entre el enlucido de la hoja que lleva *bandas elásticas* en su perímetro y el enlucido del techo en su encuentro con el forjado superior, para ello, se prolongará la *banda elástica* o se ejecutará un corte entre ambos enlucidos. Para rematar la junta, podrán utilizarse cintas de celulosa microperforada.

6. De la misma manera, deben evitarse:

a) los contactos entre el enlucido del tabique o de la hoja interior de fábrica de la fachada que lleven *bandas elásticas* en su encuentro con un elemento de separación vertical de una hoja de fábrica (Tipo 1) y el enlucido de ésta;

b) los contactos entre el enlucido de la hoja que lleva *bandas elásticas* en su perímetro y el enlucido de la hoja principal de las *fachadas* de una sola hoja, ventiladas o con el aislamiento por el exterior.

#### 5.1.1.2 De entramado autoportante y trasdosados de entramado

1. Los elementos de separación verticales de *entramado autoportante* deben montarse en obra según las especificaciones de la empresa. En ambos casos deben utilizarse los materiales de anclaje, tratamiento de juntas y bandas de estanquidad establecidos por el fabricante de los sistemas.

2. Las juntas entre las placas de yeso laminado y de las placas con otros elementos constructivos

deben tratarse con pastas y cintas para garantizar la estanquidad de la solución.

3. En el caso de elementos formados por varias capas superpuestas de placas de yeso laminado, deben contrapearse las placas, de tal forma que no coincidan las juntas entre placas ancladas a un mismo lado de la perfilera autoportante.

4. El material absorbente acústico o amortiguador de vibraciones puesto en la cámara debe rellenarla en toda su superficie, con un espesor de material adecuado al ancho de la perfilera utilizada.

5. En el caso de *trasdosados* autoportantes aplicados a un elemento base de fábrica, se cepillará la fábrica para eliminar rebabas y se dejarán al menos 10 mm de separación entre la fábrica y los canales de la perfilera.

#### 5.1.2 Elementos de separación horizontales 5.1.2.1 Suelos flotantes

1. Previamente a la colocación del material aislante a ruido de impactos, el forjado debe estar limpio de restos que puedan deteriorar el material aislante a ruido de impactos.

2. El material aislante a ruido de impactos cubrirá toda la superficie del forjado y no debe interrumpirse su continuidad, para ello se solaparán o sellarán las capas de material aislante, conforme a lo establecido por el fabricante del aislante a ruido de impactos.

3 En el caso de que el *suelo flotante* estuviera formado por una capa de mortero sobre un material aislante a ruido de impactos y este no fuera impermeable, debe protegerse con una barrera impermeable previamente al vertido del hormigón.

4 Los encuentros entre el *suelo flotante* y los elementos de separación verticales, tabiques y pilares deben realizarse de tal manera que se eliminen contactos rígidos entre el *suelo flotante* y los elementos constructivos perimétricos.

#### 5.1.2.2 Techos suspendidos y suelos registrables

1 Cuando discurran conductos de instalaciones por el techo suspendido o por el suelo registrable, debe evitarse que dichos conductos conecten rigidamente el forjado y las capas que forman el techo o el suelo.

2 En el caso de que en el techo hubiera luminarias empotradas, éstas no deben formar una conexión rígida entre las placas del techo y el forjado y su ejecución no debe disminuir el aislamiento acústico inicialmente previsto.

3 En el caso de techos suspendidos dispusieran de un material absorbente en la cámara, éste debe rellenar de forma continua toda la superficie de la cámara y reposar en el dorso de las placas y zonas superiores de la estructura portante.



4 Deben sellarse todas las juntas perimétricas o cerrarse el plenum del techo suspendido o el suelo registrable, especialmente los encuentros con elementos de separación verticales entre *unidades de uso* diferentes.

#### 5.1.3 Fachadas y cubiertas

La fijación de los cercos de las carpinterías que forman los huecos (puertas y ventanas) y lucernarios, así como la fijación de las cajas de persiana, debe realizarse de tal manera que quede garantizada la estanquidad a la permeabilidad del aire.

#### 5.1.4 Instalaciones

Deben utilizarse elementos elásticos y sistemas antivibratorios en las sujeciones o puntos de contacto entre las instalaciones que produzcan vibraciones y los elementos constructivos.

#### 5.1.5 Acabados superficiales

Los acabados superficiales, especialmente pinturas, aplicados sobre los elementos constructivos diseñados para acondicionamiento acústico, no deben modificar las propiedades absorbentes acústicas de éstos.

### 5.2 Control de la ejecución

1 El control de la ejecución de las obras se realizará de acuerdo con las especificaciones del proyecto, sus anexos y las modificaciones autorizadas por el director de obra y las instrucciones del director de la ejecución de la obra, conforme a lo indicado en el artículo 7.3 de la Parte I del CTE y demás normativa vigente de aplicación.

2 Se comprobará que la ejecución de la obra se realiza de acuerdo con los controles establecidos en el pliego de condiciones del proyecto y con la frecuencia indicada en el mismo.

3 Se incluirá en la documentación de la obra ejecutada cualquier modificación que pueda introducirse durante la ejecución, sin que en ningún caso dejen de cumplirse las condiciones mínimas señaladas en este Documento Básico.

### 5.3 Control de la obra terminada

1 En el control se seguirán los criterios indicados en el artículo 7.4 de la Parte I del CTE.

2 En el caso de que se realicen mediciones in situ para comprobar las exigencias de *aislamiento acústico a ruido aéreo*, de *aislamiento acústico a ruido de impactos* y de limitación del *tiempo de reverberación*, se realizarán por laboratorios acreditados y conforme a lo establecido en las UNE EN

y para ruido aéreo, en la para ruido de impactos y en la UNE EN ISO 3382 para *tiempo de reverberación*. La valoración global de resultados de las mediciones de aislamiento se realizará conforme a las definiciones de diferencia de niveles estandarizada para cada tipo de ruido

según lo establecido en el Anejo H.

3 Para el cumplimiento de las exigencias de este DB se admiten tolerancias entre los valores obtenidos por mediciones in situ y los valores límite establecidos en el apartado 2.1 de este DB, de 3 dBA para *aislamiento a ruido aéreo*, de 3 dB para *aislamiento a ruido de impacto* y de 0,1 s para *tiempo de reverberación*.

4 En el caso de fachadas, cuando se dispongan como aberturas de admisión de aire, según DB-HS 3, sistemas con dispositivo de cierre, tales como aireadores o sistemas de microventilación, la verificación de la exigencia de aislamiento acústico frente a ruido exterior se realizará con dichos dispositivos cerrados.

#### **6. Mantenimiento y conservación**

1 Los edificios deben mantenerse de tal forma que en sus *recintos* se conserven las condiciones acústicas exigidas inicialmente.

2 Cuando en un edificio se realice alguna reparación, modificación o sustitución de los materiales o productos que componen sus elementos constructivos, éstas deben realizarse con materiales o productos de propiedades similares, y de tal forma que no se menoscaben las características acústicas del mismo.

3 Debe tenerse en cuenta que la modificación en la distribución dentro de una *unidad de uso*, como por ejemplo la desaparición o el desplazamiento de la tabiquería, modifica sustancialmente las condiciones acústicas de la unidad.

**4. ANEJOS**

**4.1 PLIEGO DE CONDICIONES****ÍNDICE****PARTE I. Condiciones de ejecución de las unidades de obra**

- 1 ACTUACIONES PREVIAS
  - 1.1 DERRIBOS
    - 1.1.1 DERRIBO DE PISCINA
- 2 ACONDICIONAMIENTO Y CIMENTACIÓN
  - 2.1 MOVIMIENTO DE TIERRAS
    - 2.1.1 EXPLANACIONES
    - 2.1.2 TRANSPORTES DE TIERRAS Y ESCOMBROS
  - 2.2 CIMENTACIONES DIRECTAS
    - 2.2.1 ZAPATAS (AISLADAS, CORRIDAS Y ELEMENTOS DE ATADO)
- 3 ESTRUCTURAS
  - 3.1 ESTRUCTURAS MIXTAS
- 4 CUBIERTAS
  - 4.1 CUBIERTAS PLANAS
- 5 FACHADAS Y PARTICIONES
  - 5.1 FACHADAS DE FÁBRICA
    - 5.1.1 FACHADAS DE PIEZAS DE ARCILLA COCIDA Y DE HORMIGÓN
  - 5.2 HUECOS
    - 5.2.1 CARPINTERÍAS
  - 5.3 PARTICIONES
    - 5.3.1 PARTICIONES DE PIEZAS DE ARCILLA COCIDA O DE HORMIGÓN
- 6 INSTALACIONES
  - 6.1 INSTALACIÓN DE AUDIOVISUALES
    - 6.1.1 ANTENAS DE TELEVISIÓN Y RADIO
    - 6.1.2 TELEFONÍA
    - 6.1.3 INTERFONÍA Y VÍDEO

- 6.2 ACONDICIONAMIENTO DE RECINTOS- CONFORT
  - 6.2.1 AIRE ACONDICIONADO
  - 6.2.2 CALEFACCIÓN
  - 6.2.3 INSTALACIÓN DE VENTILACIÓN
- 6.3 INSTALACIÓN DE ELECTRICIDAD: BAJA TENSIÓN Y PUESTA A TIERRA
- 6.4 INSTALACIÓN DE FONTANERÍA Y APARATOS SANITARIOS
  - 6.4.1 FONTANERÍA
  - 6.4.2 APARATOS SANITARIOS
- 6.5 INSTALACIÓN DE ALUMBRADO
  - 6.5.1 ALUMBRADO DE EMERGENCIA
  - 6.5.2 INSTALACIÓN DE ILUMINACIÓN
- 6.6 INSTALACIÓN DE PROTECCIÓN
  - 6.6.1 INSTALACIÓN DE PROTECCIÓN CONTRA INCENDIOS
- 7 REVESTIMIENTOS
  - 7.1 REVESTIMIENTO DE PARAMENTOS
    - 7.1.1 APLACADOS
    - 7.1.2 ENFOCADOS, GUARNECIDOS Y ENLUCIDOS
    - 7.1.3 PINTURAS
  - 7.2 REVESTIMIENTOS DE SUELOS Y ESCALERAS
    - 7.2.1 REVESTIMIENTOS CONTINUOS PARA SUELOS Y ESCALERAS
    - 7.2.2 REVESTIMIENTOS CERÁMICOS PARA SUELOS Y ESCALERAS
    - 7.2.3 SOLERAS
  - 7.3 FALSOS TECHOS

**PARTE II. CONDICIONES DE RECEPCIÓN DE PRODUCTOS****1 CONDICIONES GENERALES DE RECEPCIÓN DE LOS PRODUCTOS****PARTE III. GESTIÓN DE RESIDUOS**

- 1 GESTIÓN DE RESIDUOS DE CONSTRUCCIÓN O DEMOLICIÓN EN LA OBRA

## **PARTE I. Condiciones de ejecución de las unidades de obra**

### **1 Actuaciones previas**

#### **1.1 Derribos**

##### **Descripción**

##### **Descripción**

Operaciones destinadas a la demolición total o parcial de un edificio o de un elemento constructivo, incluyendo o no la carga, el transporte y descarga de los materiales no utilizables que se producen en los derribos.

##### **Criterios de medición y valoración de unidades**

El criterio de medición será como se indica en los diferentes capítulos.

Generalmente, la evacuación de escombros, con los trabajos de carga, transporte y descarga, se valorará dentro de la unidad de derribo correspondiente. En el caso de que no esté incluida la evacuación de escombros en la correspondiente unidad de derribo: metro cúbico de evacuación de escombros contabilizado sobre camión.

##### **Prescripción en cuanto a la ejecución por unidades de obra**

##### **Características técnicas de cada unidad de obra**

###### **Condiciones previas**

Se realizará un reconocimiento previo del estado de las instalaciones, estructura, estado de conservación, estado de las edificaciones colindantes o medianeras. Se prestará especial atención en la inspección de sótanos, espacios cerrados, depósitos, etc., para determinar la existencia o no de gases, vapores tóxicos, inflamables, etc. Se comprobará que no exista almacenamiento de materiales combustibles, explosivos o peligrosos. Además, se comprobará el estado de resistencia de las diferentes partes del edificio. Se procederá a apuntalar y apelar huecos y fachadas, cuando sea necesario, siguiendo como proceso de trabajo de abajo hacia arriba, es decir de forma inversa a como se realiza la demolición. Reforzando las cornisas, vierte-aguas, balcones, bóvedas, arcos, muros y paredes. Se desconectarán las diferentes instalaciones del edificio, tales como agua, electricidad y teléfono, neutralizándose sus acometidas. Se dejarán previstas tomas de agua para el riego, para evitar la formación de polvo, durante los trabajos. Se protegerán los elementos de servicio público que puedan verse afectados, como bocas de riego, tapas y sumideros de alcantarillas, árboles, farolas, etc. En edificios con estructura de madera o con abundancia de material combustible se dispondrá, como mínimo, de un extintor manual contra incendios. Se procederá a desinsectar y desinfectar, en los casos donde se haga necesario, sobre todo cuando se trate de edificios abandonados, todas las dependencias del edificio.

Deberá primarse los trabajos de deconstrucción sobre los de demolición indiscriminada para facilitar la gestión de residuos a realizar en la obra.

Antes del comienzo de obras de demolición se deberán tomar las medidas adecuadas para identificar los materiales que puedan contener amianto. Si existe la menor duda sobre la presencia de amianto en un material o una construcción, deberán observarse las disposiciones del Real Decreto 396/2006. El amianto, clasificado como residuo peligroso, se deberá recogerá por empresa inscrita en el registro de Empresas con Registro de Amianto (RERA), separándolo del resto de residuos en origen, en embalajes debidamente etiquetados y cerrados apropiados y transportado de acuerdo con la normativa específica sobre transporte de residuos peligrosos.

## **Proceso de ejecución**

### **Ejecución**

En la ejecución se incluyen dos operaciones, derribo y retirada de los materiales de derribo; ambas se realizarán conforme a la Parte III de este Pliego de Condiciones sobre gestión de residuos de demolición y construcción en la obra.

- La demolición podrá realizarse según los siguientes procedimientos:

Demolición por medios mecánicos:

Demolición por empuje, cuando la altura del edificio que se vaya a demoler, o parte de éste, sea inferior a 2/3 de la alcanzable por la maquina y ésta pueda maniobrar libremente sobre el suelo con suficiente consistencia. No se puede usar contra estructuras metálicas ni de hormigón armado. Se habrá demolido previamente, elemento a elemento, la parte del edificio que esté en contacto con medianeras, dejando aislado el tajo de la máquina.

Demolición por colapso, puede efectuarse mediante empuje por impacto de bola de gran masa o mediante uso de explosivos. Los explosivos no se utilizarán en edificios de estructuras de acero, con predominio de madera o elementos fácilmente combustibles.

Demolición manual o elemento a elemento, cuando los trabajos se efectúen siguiendo un orden que, en general, corresponde al orden inverso seguido para la construcción, planta por planta, empezando por la cubierta de arriba hacia abajo. Procurando la horizontalidad y evitando el que trabajen operarios situados a distintos niveles.

Se debe evitar trabajar en obras de demolición y derribo cubiertas de nieve o en días de lluvia. Las operaciones de derribo se efectuarán con las precauciones necesarias para lograr unas condiciones de seguridad suficientes y evitar daños en las construcciones próximas, y se designarán y marcarán los elementos que hayan de conservarse intactos. Los trabajos se realizarán de forma que produzcan la menor molestia posible a los ocupantes de las zonas próximas a la obra a derribar.

No se suprimirán los elementos atirantados o de arriostamiento en tanto no se supriman o contrarresten las tensiones que incidan sobre ellos. En elementos metálicos en tensión se tendrá presente el efecto de oscilación al realizar el corte o al suprimir las tensiones. El corte o desmontaje de un elemento no manejable por una sola persona se realizará manteniéndolo suspendido o apuntalado, evitando caídas bruscas y vibraciones que se transmitan al resto del edificio o a los mecanismos de suspensión. En la demolición de elementos de madera se arrancarán o doblarán las puntas y clavos. No se acumularán escombros ni se apoyarán elementos contra vallas, muros y soportes, propios o medianeros, mientras éstos deban permanecer en pie. Tampoco se depositarán escombros sobre andamios. Se evitará la acumulación de materiales procedentes del derribo en las plantas o forjados del edificio, impidiendo las sobrecargas.

El abatimiento de un elemento constructivo se realizará permitiendo el giro, pero no el desplazamiento, de sus puntos de apoyo, mediante mecanismo que trabaje por encima de la línea de apoyo del elemento y permita el descenso lento. Cuando haya que derribar árboles, se acotará la zona, se cortarán por su base atirantándolos previamente y abatiéndolos seguidamente.

Los compresores, martillos neumáticos o similares, se utilizarán previa autorización de la dirección facultativa. Las grúas no se utilizarán para realizar esfuerzos horizontales u oblicuos. Las cargas se comenzarán a elevar lentamente con el fin de observar si se producen anomalías, en cuyo caso se subsanarán después de haber descendido nuevamente la carga a su lugar inicial. No se descenderán las cargas bajo el solo control del freno.

Se evitará la formación de polvo regando ligeramente los elementos y/o escombros. Al finalizar la jornada no deben quedar elementos del edificio en estado inestable, que el viento, las condiciones atmosféricas u otras causas puedan provocar su derrumbamiento. Se protegerán de la lluvia, mediante lonas o plásticos, las zonas o elementos del edificio que puedan ser afectados por aquella.

- La evacuación de escombros, se podrá realizar de las siguientes formas:

Se prohibirá arrojar el escombros, desde lo alto de los pisos de la obra, al vacío.

Apertura de huecos en forjados, coincidentes en vertical con el ancho de un entrevigado y longitud de 1 m a 1,50 m, distribuidos de tal forma que permitan la rápida evacuación de los mismos. Este sistema sólo podrá emplearse en edificios o restos de edificios con un máximo de dos plantas y cuando los escombros sean de tamaño manejable por una persona.

Mediante grúa, cuando se disponga de un espacio para su instalación y zona para descarga del escombros.

Mediante bajantes cerrados, prefabricados o fabricados in situ. El último tramo del bajante se inclinará de modo que se reduzca la velocidad de salida del material y de forma que el extremo quede como máximo a 2 m por encima del recipiente de recogida. El bajante no irá situado exteriormente en fachadas que den a la vía pública, salvo su tramo inclinado inferior, y su sección útil no será superior a 50 x 50 cm. Su embocadura superior estará protegida contra caídas accidentales, además estará provista de tapa susceptible de ser cerrada con llave, debiéndose cerrar antes de proceder a la retirada del contenedor. Los bajantes estarán alejados de las zonas de paso y se sujetarán convenientemente a elementos resistentes de su lugar de emplazamiento, de forma que quede garantizada su seguridad.

Por desescombrado mecanizado. La máquina se aproximará a la medianería como máximo la distancia que señale la documentación técnica, sin sobrepasar en ningún caso la distancia de 1 m y trabajando en dirección no perpendicular a la medianería.

En todo caso, el espacio donde cae escombros estará acotado y vigilado. No se permitirán hogueras dentro del edificio, y las hogueras exteriores estarán protegidas del viento y vigiladas. En ningún caso se utilizará el fuego con propagación de llama como medio de demolición.

#### **Gestión de residuos**

Los residuos generados durante la ejecución de la unidad de obra serán tratados conforme a la Parte III: Gestión de residuos de construcción o demolición en la obra.

#### **Condiciones de terminación**

En la superficie del solar se mantendrá el desagüe necesario para impedir la acumulación de agua de lluvia o nieve que pueda perjudicar a locales o cimentaciones de fincas colindantes. Finalizadas las obras de demolición, se procederá a la limpieza del solar.

### **Control de ejecución, ensayos y pruebas**

#### **Control de ejecución**

Durante la ejecución se vigilará y se comprobará que se adopten las medidas de seguridad especificadas, que se dispone de los medios adecuados y que el orden y la forma de ejecución se adaptan a lo indicado.

Durante la demolición, si aparecieran grietas en los edificios medianeros se paralizarán los trabajos, y se avisará a la dirección facultativa, para efectuar su apuntalamiento o consolidación si fuese necesario, previa colocación o no de testigos.

#### **Conservación y mantenimiento**

En tanto se efectúe la consolidación definitiva, en el solar donde se haya realizado la demolición, se conservarán las contenciones, apuntalamientos y apeos realizados para la sujeción de las edificaciones medianeras, así como las vallas y/o cerramientos.

Una vez alcanzada la cota 0, se hará una revisión general de las edificaciones medianeras para observar las lesiones que hayan podido surgir. Las vallas, sumideros, arquetas, pozos y apeos quedarán en perfecto estado de servicio.

### **1.1.1 Derribo de piscina: estructuras y cimentación**

#### **Descripción**

#### **Descripción**

Trabajos de demolición de elementos constructivos con función estructural.

#### **Criterios de medición y valoración de unidades**

- Metro cúbico de demolición de la estructura.
- Unidad realmente desmontada de cercha de cubierta.
- Metro cuadrado de demolición de:
  - Forjados.
  - Soleras.



Escalera catalana.  
Con retirada de escombros y carga, sin transporte a vertedero.

### **Prescripción en cuanto a la ejecución por unidades de obra**

#### **Características técnicas de cada unidad de obra**

##### **Condiciones previas**

Se tendrán en cuenta las prescripciones de la subsección 1.1. Derribos.

Si la demolición se realiza por medio explosivo, se vallarán y señalizarán las inmediaciones de la obra y se pedirá permiso de la autoridad competente. Se apuntalarán los elementos en voladizo antes de aligerar sus contrapesos. Los forjados en los que se observe cedimiento se apuntalarán previamente al derribo. Las cargas que soporten los apeos se transmitirán al terreno, a elementos estructurales verticales o a forjados inferiores en buen estado, sin superar la sobrecarga admisible para éste. En arcos se equilibrarán previamente los empujes laterales y se apearán sin cortar los tirantes hasta su demolición. Todas las escaleras y pasarelas que se usen para el tránsito estarán limpias de obstáculos hasta el momento de su demolición.

##### **Proceso de ejecución**

##### **Ejecución**

Se tendrán en cuenta las prescripciones de la subsección 1.1. Derribos.

El orden de demolición se efectuará, en general, para estructuras apoyadas, de arriba hacia abajo de tal forma que la demolición se realice prácticamente al mismo nivel, sin que haya personas situadas en la misma vertical ni en la proximidad de elementos que se abatan o vuelquen.

- Demolición de solera de piso:

Se troceará la solera, en general, después de haber demolido los muros y pilares de la planta baja, salvo los elementos que deban quedar en pie.

- Demolición de muros y pilastras:

Muro de carga: en general, se habrán demolido previamente los elementos que se apoyen en él, como cerchas, bóvedas, forjados, etc. Se ha de evitar el dejar distancias excesivas entre las uniones horizontales de las estructuras verticales. Muros de cerramiento: se demolerán, en general, los muros de cerramiento no resistente después de haber demolido el forjado superior o cubierta y antes de derribar las vigas y pilares del nivel en que se trabaja. Los cargaderos y arcos en huecos no se quitarán hasta haber aligerado la carga que sobre ellos gravite. Los chapados podrán desmontarse previamente de todas las plantas, cuando esta operación no afecte a la estabilidad del muro. A medida que avance la demolición del muro se irán levantando los cercos, antepechos e impostas. En muros entramados de madera se desmontarán en general los durmientes antes de demoler el material de relleno. Los muros de hormigón armado, se demolerán en general como soportes, cortándolos en franjas verticales de ancho y altura no mayores de 1 y 4 m, respectivamente. Al interrumpir la jornada no se dejarán muros ciegos sin arriostrar de altura superior a 7 veces su espesor.

- Demolición de bóveda:

Se apuntalarán y contrarrestarán, en general, previamente los empujes. Se suprimirá el material de relleno y no se cortarán los tirantes hasta haberla demolido totalmente. Las bóvedas de cañón se cortarán en franjas transversales paralelas. Se demolerá la clave en primer lugar y se continuará hacia los apoyos para las de cañón y en espiral para las de rincón.

- Demolición de vigas:

En general, se habrán demolido previamente todos los elementos de la planta superior, incluso muros, pilares y forjados, quedando la viga libre de cargas. Se suspenderá previamente la parte de viga que vaya a levantarse, cortando o desmontando seguidamente sus extremos. No se dejarán vigas o parte de éstas en voladizo sin apuntalar. Las vigas, armaduras y elementos pesados, se desmontarán por medio de poleas.

- Demolición de soportes:

En general, se habrán demolido previamente todos los elementos que acometan superiormente al soporte, como vigas o forjados con ábacos. Se suspenderá o atirantaré el soporte y posteriormente se cortará o desmontará inferiormente. No se permitirá volcarlo sobre los forjados. Cuando sea de hormigón armado se permitirá abatir la pieza sólo cuando se hayan cortado las armaduras longitudinales de su parte inferior, menos las de una cara que harán de charnela y se cortarán una vez abatido.

- Demolición de cerchas y correas metálicas:

Los techos suspendidos en las cerchas se quitarán previamente. Cuando la cercha vaya a descender entera, se suspenderá previamente evitando las deformaciones y fijando algún cable por encima del centro de gravedad, para evitar que bascule. Posteriormente se anularán los anclajes. Cuando vaya a ser desmontada por piezas se apuntalará y troceará, empezando el despiezado por los pares. Se controlará que las correas metálicas estén apeadas antes de cortarlas, evitando el problema de que queden en voladizo, provocando giros en el extremo opuesto, por la elasticidad propia del acero, en recuperación de su primitiva posición, golpeando a los operarios y pudiendo ocasionar accidentes graves.

- Demolición de forjado:

Se demolerá, en general, después de haber suprimido todos los elementos situados por encima del forjado, incluso soportes y muros. Se quitarán, en general, los voladizos en primer lugar, cortándolos a haces exteriores del elemento resistente en el que se apoyan. Los cortes del forjado no dejarán elementos en voladizo sin apuntalar. Se observará, especialmente, el estado del forjado bajo aparatos sanitarios, junto a bajantes y en contacto con chimeneas. Cuando el material de relleno sea solidario con el forjado se demolerá, en general, simultáneamente. Cuando este material de relleno forme pendientes sobre forjados horizontales se comenzará la demolición por la cota más baja. Si el forjado está constituido por viguetas, se demolerá el entrevigado a ambos lados de la vigueta sin debilitarla y cuando sea semivigueta sin romper su zona de compresión. Previa suspensión de la vigueta, en sus dos extremos se anularán sus apoyos. Cuando la vigueta sea continua prolongándose a otras crujías, previamente se apuntalará la zona central del forjado de las contiguas y se cortará la vigueta a haces interiores del apoyo continuo. Las losas de hormigón armadas en una dirección se cortarán, en general, en franjas paralelas a la armadura principal de peso no mayor al admitido por la grúa. Previa suspensión, en los extremos de la franja se anularán sus apoyos. En apoyos continuos con prolongación de armaduras a otras crujías, se apuntalarán previamente las zonas centrales de los forjados contiguos, cortando los extremos de la franja a demoler a haces interiores del apoyo continuo. Las losas armadas en dos direcciones se cortarán, en general, por recuadros sin incluir las franjas que unan los ábacos o capiteles, empezando por el centro y siguiendo en espiral. Se habrán apuntalado previamente los centros de los recuadros contiguos. Posteriormente se cortarán las franjas de forjados que unen los ábacos y finalmente éstos.

- Demolición de escalera catalana (formada por un conjunto de escalones sobre una bóveda tabicada):

El tramo de escalera entre pisos se demolerá antes que el forjado superior donde se apoya. La demolición del tramo de escalera se ejecutará desde una andamiada que cubra el hueco de la misma. Primero se retirarán los peldaños y posteriormente la bóveda de ladrillo.

- Demolición de cimentación:

La demolición del cimiento se realizará bien con compresor, bien con un sistema explosivo. Si se realiza por explosión controlada, se seguirán las medidas específicas de las ordenanzas correspondientes, referentes a empleo de explosivos, utilizándose dinamitas y explosivos de seguridad y cumpliendo las distancias mínimas a los inmuebles habitados cercanos. Si la demolición se realiza con martillo compresor, se irá retirando el escombros conforme se vaya demoliendo el cimiento.

## **2 Acondicionamiento y cimentación**

### **2.1 Movimiento de tierras**

#### **2.1.1 Explanaciones**

##### **Descripción**

##### **Descripción**

Ejecución de desmontes y terraplenes para obtener en el terreno una superficie regular definida por los planos donde habrá de realizarse otras excavaciones en fase posterior, asentarse obras o simplemente para formar una explanada.

Comprende además los trabajos previos de limpieza y desbroce del terreno y la retirada de la tierra vegetal.

**Criterios de medición y valoración de unidades**

- Metro cuadrado de limpieza y desbroce del terreno con medios manuales o mecánicos.
- Metro cúbico de retirada y apilado de capa tierra vegetal, con medios manuales o mecánicos.
- Metro cúbico de desmonte. Medido el volumen excavado sobre perfiles, incluyendo replanteo y afinado. Si se realizaran mayores excavaciones que las previstas en los perfiles del proyecto, el exceso de excavación se justificará para su abono.
- Metro cúbico de base de terraplén. Medido el volumen excavado sobre perfiles, incluyendo replanteo, desbroce y afinado.
- Metro cúbico de terraplén. Medido el volumen rellenado sobre perfiles, incluyendo la extensión, riego, compactación y refino de taludes.
- Metro cuadrado de entibación. Totalmente terminada, incluyendo los clavos y cuñas necesarios, retirada, limpieza y apilado del material.

**Prescripciones sobre los productos****Características y recepción de los productos que se incorporan a las unidades de obra**

- Tierras de préstamo o propias.  
En la recepción de las tierras se comprobará que no sean expansivas, que no contengan restos vegetales y que no estén contaminadas.  
Préstamos: el material inadecuado se depositará de acuerdo con lo que se ordene al respecto.
- Entibaciones. Elementos de madera resinosa, de fibra recta, como pino o abeto: tableros, cabeceros, codales, etc.  
La madera aserrada se ajustará, como mínimo, a la clase I/80.  
El contenido mínimo de humedad en la madera no será mayor del 15%.  
Las entibaciones de madera no presentarán principio de pudrición, alteraciones ni defectos.
- Tensores circulares de acero protegido contra la corrosión.
- Sistemas prefabricados metálicos y de madera: tableros, placas, puntales, etc.
- Elementos complementarios: puntas, gatos, tacos, etc.
- Materiales auxiliares: explosivos, bomba de agua.

La recepción de los productos, equipos y sistemas se realizará conforme se desarrolla en la Parte II, Condiciones de recepción de productos. Este control comprende el control de la documentación de los suministros (incluida la correspondiente al marcado CE, cuando sea pertinente), el control mediante distintivos de calidad o evaluaciones técnicas de idoneidad y el control mediante ensayos.

- Préstamos:  
El contratista comunicará a la dirección facultativa, con suficiente antelación, la apertura de los préstamos, a fin de que se puedan medir su volumen y dimensiones sobre el terreno natural no alterado. Los taludes de los préstamos deberán ser suaves y redondeados y, una vez terminada su explotación, se dejarán en forma que no dañen el aspecto general del paisaje.

Cuando proceda hacer ensayos para la recepción de los productos, según su utilización, estos podrán ser los que se indican:

- Préstamos: en el caso de préstamos autorizados, una vez eliminado el material inadecuado, se realizarán los oportunos ensayos para su aprobación, si procede, necesarios para determinar las características físicas y mecánicas del nuevo suelo: identificación granulométrica. Límite líquido. Contenido de humedad. Contenido de materia orgánica. Índice CBR e hinchamiento. Densificación de los suelos bajo una determinada energía de compactación (ensayos "Proctor Normal" y "Proctor Modificado").
- Entibaciones de madera: ensayos de características físico-mecánicas: contenido de humedad. Peso específico. Higroscopicidad. Coeficiente de contracción volumétrica. Dureza. Resistencia a compresión. Resistencia a la flexión estática y, con el mismo ensayo y midiendo la fecha a rotura, determinación del módulo de elasticidad E. Resistencia a la tracción. Resistencia a la hienda. Resistencia a esfuerzo cortante.

**Almacenamiento y manipulación (criterios de uso, gestión de residuos, conservación y mantenimiento)**

Caballeros o depósitos de tierra: deberán situarse en los lugares que al efecto señale la dirección facultativa y se cuidará de evitar arrastres hacia la excavación o las obras de desagüe y de que no se obstaculice la circulación por los caminos que haya.

**Prescripción en cuanto a la ejecución por unidades de obra****Características técnicas de cada unidad de obra****Condiciones previas**

El terreno se irá excavando por franjas horizontales previamente a su entibación.

Se solicitará de las correspondientes compañías la posición y solución a adoptar para las instalaciones que puedan verse afectadas, así como las distancias de seguridad a tendidos aéreos de conducción de energía eléctrica. Para complementar la información obtenida de las compañías suministradoras, se procederá a una apertura manual de catas para localizar las instalaciones existentes.

Se solicitará la documentación complementaria acerca de los cursos naturales de aguas superficiales o profundas, cuya solución no figure en la documentación técnica.

Antes del inicio de los trabajos, en el caso de ser necesario realizar entibaciones, se presentarán a la aprobación de la dirección facultativa los cálculos justificativos, que podrán ser modificados por la misma cuando lo considere necesario.

La elección del tipo de entibación dependerá del tipo de terreno, de las solicitudes por cimentación próxima o vial y de la profundidad del corte.

**Proceso de ejecución****Ejecución**

Replanteo:

Se comprobarán los puntos de nivel marcados, y el espesor de tierra vegetal a excavar.

En general:

Durante la ejecución de los trabajos se tomarán las precauciones adecuadas para no disminuir la resistencia del terreno no excavado. En especial, se adoptarán las medidas necesarias para evitar los siguientes fenómenos: inestabilidad de taludes en roca debida a voladuras inadecuadas, deslizamientos ocasionados por el descalce del pie de la excavación, erosiones locales y encharcamientos debidos a un drenaje defectuoso de las obras. Con temperaturas menores de 2 °C se suspenderán los trabajos.

Limpieza y desbroce del terreno y retirada de la tierra vegetal:

Los árboles a derribar caerán hacia el centro de la zona objeto de limpieza, levantándose vallas que acoten las zonas de arbolado o vegetación destinadas a permanecer en su sitio. Todos los tocones y raíces mayores de 10 cm de diámetro serán eliminados hasta una profundidad no inferior a 50 cm por debajo de la rasante de excavación y no menor de 15 cm bajo la superficie natural del terreno. Todas las oquedades causadas por la extracción de tocones y raíces, se rellenarán con material análogo al suelo que haya quedado descubierto, y se compactará hasta que su superficie se ajuste al terreno existente. La tierra vegetal que se encuentre en las excavaciones y que no se hubiera extraído en el desbroce, se removerá y se acopiará para su utilización posterior en protección de taludes o superficies erosionables, o donde ordene la dirección facultativa.

Sostenimiento y entibaciones:

Se deberá asegurar la estabilidad de los taludes y paredes de todas las excavaciones que se realicen, y aplicar oportunamente los medios de sostenimiento, entibación, refuerzo y protección superficial del terreno apropiados, a fin de impedir desprendimientos y deslizamientos que pudieran causar daños a personas o a las obras, aunque tales medios no estuviesen definidos en el proyecto, ni hubieran sido ordenados por la dirección facultativa. Las uniones entre piezas de entibación garantizarán la rigidez y el monolitismo del conjunto. En general, con tierras cohesionadas, se sostendrán los taludes verticales antes de la entibación hasta una altura de 60 cm o de 80 cm, una vez alcanzada esta profundidad, se colocarán cinturones horizontales de entibación, formados por dos o tres tablas horizontales, sostenidas por tabloncillos verticales que a su vez estarán apuntalados con maderas o gatos metálicos. Cuando la entibación se ejecute con tablas verticales, se colocarán según la naturaleza, actuando por secciones sucesivas, de 1,80 m de profundidad como máximo, sosteniendo las paredes con tablas de 2 m, dispuestas verticalmente, quedando sujetas por

marcos horizontales. Se recomienda sobrepasar la entibación en una altura de 20 cm sobre el borde de la zanja para que realice una función de rodapié y evite la caída de objetos y materiales a la zanja.

En terrenos dudosos se entibará verticalmente a medida que se proceda a la extracción de tierras.

La entibación permitirá desentibar una franja dejando las restantes entibadas. Los tableros y codales se dispondrán con su cara mayor en contacto con el terreno o el tablero. Los codales serán 2 cm más largos que la separación real entre cabeceros opuestos, llevándolos a su posición mediante golpeteo con maza en sus extremos y, una vez colocados, deberán vibrar al golpearlos. Se impedirá mediante taquetes clavados el deslizamiento de codales, cabeceros y tensores. Los empalmes de cabeceros se realizarán a tope, disponiendo codales a ambos lados de la junta.

En terrenos sueltos las tablas o tablones estarán aguzados en un extremo para clavarlos antes de excavar cada franja, dejando empotrado en cada descenso no menos de 20 cm. Cuando se efectúe la excavación en una arcilla que se haga fluida en el momento del trabajo o en una capa acuífera de arena fina, se deberán emplear gruesas planchas de entibación y un sólido apuntalamiento, pues en caso contrario puede producirse el hundimiento de dicha capa.

Al finalizar la jornada no deberán quedar paños excavados sin entibar, que figuren con esta circunstancia en la documentación técnica. Diariamente y antes de comenzar los trabajos se revisará el estado de las entibaciones, reforzándolas si fuese necesario, tensando los codales que se hayan aflojado. Se extremarán estas prevenciones después de interrupciones de trabajo de más de un día o por alteraciones atmosféricas, como lluvias o heladas.

Evacuación de las aguas y agotamientos:

Se adoptarán las medidas necesarias para mantener libre de agua la zona de las excavaciones. Las aguas superficiales serán desviadas y encauzadas antes de que alcancen las proximidades de los taludes o paredes de la excavación, para evitar que la estabilidad del terreno pueda quedar disminuida por un incremento de presión del agua intersticial y no se produzcan erosiones de los taludes. Según el CTE DB SE C, apartado 7.2.1, será preceptivo disponer un adecuado sistema de protección de escorrentías superficiales que pudieran alcanzar al talud, y de drenaje interno que evite la acumulación de agua en el trasdós del talud.

Desmontes:

Se excavará el terreno con pala cargadora, entre los límites laterales, hasta la cota de base de la máquina. Una vez excavado un nivel descenderá la máquina hasta el siguiente nivel, ejecutando la misma operación hasta la cota de profundidad de la explanación. La diferencia de cota entre niveles sucesivos no será superior a 1,65 m. En bordes con estructura de contención, previamente realizada, la máquina trabajará en dirección no perpendicular a ella y dejará sin excavar una zona de protección de ancho no menor que 1 m, que se quitará a mano, antes de descender la máquina, en ese borde, a la franja inferior. En los bordes ataluzados se dejará el perfil previsto, redondeando las aristas de pie, quiebro y coronación a ambos lados, en una longitud igual o mayor que 1/4 de la altura de la franja ataluzada. Cuando las excavaciones se realicen a mano, la altura máxima de las franjas horizontales será de 1,50 m. Cuando el terreno natural tenga una pendiente superior a 1:5 se realizarán bermas de 50-80 cm de altura, 1,50 m de ancho y 4% de pendiente hacia adentro en terrenos permeables y hacia afuera en terrenos impermeables, para facilitar los diferentes niveles de actuación de la máquina.

Empleo de los productos de excavación:

Todos los materiales que se obtengan de la excavación se utilizarán en la formación de rellenos, y demás usos fijados en el proyecto. Las rocas que aparezcan en la explanada en zonas de desmonte en tierra, deberán eliminarse.

Excavación en roca:

Las excavaciones en roca se ejecutarán de forma que no se dañe, quebrante o desprenda la roca no excavada. Se pondrá especial cuidado en no dañar los taludes del desmonte y la cimentación de la futura explanada.

Terraplenes:

En el terraplenado se excavará previamente el terreno natural, hasta una profundidad no menor que la capa vegetal, y como mínimo de 15 cm, para preparar la base del terraplenado. A continuación, para conseguir la debida trabazón entre el relleno y el terreno, se escarificará éste. Si el terraplén hubiera de construirse sobre terreno inestable, turba o arcillas blandas, se asegurará la eliminación de este material o su consolidación. Sobre la base preparada del terraplén, regada uniformemente y compactada, se extenderán tongadas sucesivas, de anchura y espesor uniforme, paralelas a la explanación y con un pequeño desnivel, de forma que saquen aguas afuera. Los materiales de cada tongada serán de características uniformes. Los terraplenes sobre zonas de escasa capacidad portante se iniciarán vertiendo las primeras capas con el espesor

mínimo para soportar las cargas que produzcan los equipos de movimiento y compactación de tierras. Salvo prescripción contraria, los equipos de transporte y extensión operarán sobre todo el ancho de cada capa.

Una vez extendida la tongada se procederá a su humectación, si es necesario, de forma que el humedecimiento sea uniforme. En los casos especiales en que la humedad natural del material sea excesiva, para conseguir la compactación prevista, se tomarán las medidas adecuadas para su desecación.

Conseguida la humectación más conveniente (según ensayos previos), se procederá a la compactación. Los bordes con estructuras de contención se compactarán con compactador de arrastre manual; los bordes ataluzados se redondearán todas las aristas en una longitud no menor que 1/4 de la altura de cada franja ataluzada. En la coronación del terraplén, en los últimos 50 cm, se extenderán y compactarán las tierras de igual forma, hasta alcanzar una densidad seca del 100%. La última tongada se realizará con material seleccionado. Cuando se utilicen rodillos vibrantes para compactar, deberán darse al final unas pasadas sin aplicar vibración, para corregir las perturbaciones superficiales que hubiese podido causar la vibración, y sellar la superficie.

El relleno del trasdós de los muros, se realizará cuando éstos tengan la resistencia necesaria. Según el CTE DB SE C, apartado 7.3.3, el relleno que se coloque adyacente a estructuras debe disponerse en tongadas de espesor limitado y compactarse con medios de energía pequeña para evitar daño a estas construcciones. Sobre las capas en ejecución deberá prohibirse la acción de todo tipo de tráfico hasta que se haya completado su compactación. Si ello no fuera factible, el tráfico que necesariamente tenga que pasar sobre ellas se distribuirá de forma que no se concentren huellas de rodadas en la superficie.

Taludes:

La excavación de los taludes se realizará adecuadamente para no dañar su superficie final, evitar la descompresión prematura o excesiva de su pie e impedir cualquier otra causa que pueda comprometer la estabilidad de la excavación final. Si se tienen que ejecutar zanjas en el pie del talud, se excavarán de forma que el terreno afectado no pierda resistencia debido a la deformación de las paredes de la zanja o a un drenaje defectuoso de ésta. La zanja se mantendrá abierta el tiempo mínimo indispensable, y el material del relleno se compactará cuidadosamente.

Cuando sea preciso adoptar medidas especiales para la protección superficial del talud, tales como plantaciones superficiales, revestimiento, cunetas de guarda, etc., dichos trabajos se realizarán inmediatamente después de la excavación del talud. No se acumulará el terreno de excavación, ni otros materiales junto a bordes de coronación de taludes, salvo autorización expresa.

Caballeros o depósitos de tierra:

El material vertido en caballeros no se podrá colocar de forma que represente un peligro para construcciones existentes, por presión directa o por sobrecarga sobre el terreno contiguo.

Los caballeros deberán tener forma regular, y superficies lisas que favorezcan la escorrentía de las aguas, y taludes estables que eviten cualquier derrumbamiento.

Cuando al excavar se encuentre cualquier anomalía no prevista como variación de estratos o de sus características, emanaciones de gas, restos de construcciones, valores arqueológicos, se parará la obra, al menos en este tajo, y se comunicará a la dirección facultativa.

### **Gestión de residuos**

Los residuos generados durante la ejecución de la unidad de obra serán tratados conforme a la Parte III: Gestión de residuos de construcción o demolición en la obra.

### **Tolerancias admisibles**

Desmante: no se aceptaran franjas excavadas con altura mayor de 1,65 m con medios manuales.

### **Condiciones de terminación**

La superficie de la explanada quedará limpia y los taludes estables.

## **Control de ejecución, ensayos y pruebas**

### **Control de ejecución**

Puntos de observación:

- Limpieza y desbroce del terreno.
- Situación del elemento.
- Cota de la explanación.
- Situación de vértices del perímetro.
- Distancias relativas a otros elementos.

Forma y dimensiones del elemento.

Horizontalidad: nivelación de la explanada.

Altura: grosor de la franja excavada.

Condiciones de borde exterior.

Limpieza de la superficie de la explanada en cuanto a eliminación de restos vegetales y restos susceptibles de pudrición.

- Retirada de tierra vegetal.

Comprobación geométrica de las superficies resultantes tras la retirada de la tierra vegetal.

- Desmontes.

Control geométrico: se comprobarán, en relación con los planos, las cotas de replanteo del eje, bordes de la explanación y pendiente de taludes, con mira cada 20 m como mínimo.

- Base del terraplén.

Control geométrico: se comprobarán, en relación con los planos, las cotas de replanteo.

Nivelación de la explanada.

Densidad del relleno del núcleo y de coronación.

- Entibación de zanja.

Replanteo, no admitiéndose errores superiores al 2,5/1000 y variaciones en  $\pm 10$  cm.

Se comprobará una escuadría, y la separación y posición de la entibación, no aceptándose que sean inferiores, superiores y/o distintas a las especificadas.

### **Conservación y mantenimiento**

No se abandonará el tajo sin haber acodalado o tensado la parte inferior de la última franja excavada. Se protegerá el conjunto de la entibación frente a filtraciones y acciones de erosión por parte de las aguas de escorrentía. Terraplenes: se mantendrán protegidos los bordes ataluzados contra la erosión, cuidando que la vegetación plantada no se seque, y en su coronación, contra la acumulación de agua, limpiando los desagües y canaletas cuando estén obstruidos; asimismo, se cortará el suministro de agua cuando se produzca una fuga en la red, junto a un talud. Las entibaciones o parte de éstas sólo se quitarán cuando dejen de ser necesarias y por franjas horizontales, comenzando por la parte inferior del corte. No se concentrarán cargas excesivas junto a la parte superior de bordes ataluzados ni se modificará la geometría del talud socavando en su pie o coronación. Cuando se observen grietas paralelas al borde del talud se consultará a la dirección facultativa, que dictaminará su importancia y, en su caso, la solución a adoptar. No se depositarán basuras, escombros o productos sobrantes de otros tajos, y se regará regularmente. Los taludes expuestos a erosión potencial deberán protegerse para garantizar la permanencia de su adecuado nivel de seguridad.

## **2.1.2 Transportes de tierras y escombros**

### **Descripción**

#### **Descripción**

Trabajos destinados a trasladar a vertedero las tierras sobrantes de la excavación y los escombros.

#### **Criterios de medición y valoración de unidades**

Metro cúbico de tierras o escombros sobre camión, para una distancia determinada a la zona de vertido, considerando tiempos de ida, descarga y vuelta, pudiéndose incluir o no el tiempo de carga y/o la carga, tanto manual como con medios mecánicos.

#### **Prescripción en cuanto a la ejecución por unidades de obra**

#### **Características técnicas de cada unidad de obra**

##### **Condiciones previas**

Se organizará el tráfico determinando zonas de trabajos y vías de circulación.

Cuando en las proximidades de la excavación existan tendidos eléctricos, con los hilos desnudos, se deberá tomar alguna de las siguientes medidas:

- Desvío de la línea.
- Corte de la corriente eléctrica.
- Protección de la zona mediante apantallados.

Se guardarán las máquinas y vehículos a una distancia de seguridad determinada en función de la carga eléctrica.

### **Proceso de ejecución**

#### **Ejecución**

En caso de que la operación de descarga sea para la formación de terraplenes, será necesario el auxilio de una persona experta para evitar que al acercarse el camión al borde del terraplén, éste falle o que el vehículo pueda volcar, siendo conveniente la instalación de topes, a una distancia igual a la altura del terraplén, y/o como mínimo de 2 m.

Se acotará la zona de acción de cada máquina en su tajo. Cuando sea marcha atrás o el conductor esté falto de visibilidad estará auxiliado por otro operario en el exterior del vehículo. Se extremarán estas precauciones cuando el vehículo o máquina cambie de tajo y/o se entrecruen itinerarios.

En la operación de vertido de materiales con camiones, un auxiliar se encargará de dirigir la maniobra con objeto de evitar atropellos a personas y colisiones con otros vehículos.

Para transportes de tierras situadas por niveles inferiores a la cota 0 el ancho mínimo de la rampa será de 4,50 m, ensanchándose en las curvas, y sus pendientes no serán mayores del 12% o del 8%, según se trate de tramos rectos o curvos, respectivamente. En cualquier caso, se tendrá en cuenta la maniobrabilidad de los vehículos utilizados.

Los vehículos de carga, antes de salir a la vía pública, contarán con un tramo horizontal de terreno consistente, de longitud no menor de vez y media la separación entre ejes, ni inferior a 6 m.

Las rampas para el movimiento de camiones y/o máquinas conservarán el talud lateral que exija el terreno.

La carga, tanto manual como mecánica, se realizará por los laterales del camión o por la parte trasera. Si se carga el camión por medios mecánicos, la pala no pasará por encima de la cabina. Cuando sea imprescindible que un vehículo de carga, durante o después del vaciado, se acerque al borde del mismo, se dispondrán topes de seguridad, comprobándose previamente la resistencia del terreno al peso del mismo.

#### **Gestión de residuos**

Los residuos generados durante la ejecución de la unidad de obra serán tratados conforme a la Parte III: Gestión de residuos de construcción o demolición en la obra.

### **Control de ejecución, ensayos y pruebas**

#### **Control de ejecución**

Se controlará que el camión no sea cargado con una sobrecarga superior a la autorizada.

## **2.2 Cimentaciones directas**

### **2.2.1 Zapatas (aisladas, corridas y elementos de atado)**

#### **Descripción**

#### **Descripción**

Cimentaciones directas de hormigón en masa o armado destinados a transmitir al terreno, y repartir en un plano de apoyo horizontal, las cargas de uno o varios pilares de la estructura, de los forjados y de los muros de carga, de sótano, de cerramiento o de arriostramiento, pertenecientes a estructuras de edificación.

Tipos de zapatas:

- Zapata aislada: como cimentación de un pilar aislado, interior, medianero o de esquina.
- Zapata combinada: como cimentación de dos o más pilares contiguos.



- Zapata corrida: como cimentación de alineaciones de tres o más pilares, muros o forjados. Los elementos de atado entre zapatas aisladas son de dos tipos:
  - Vigas de atado o soleras para evitar desplazamientos laterales, necesarios en los casos prescritos en la Norma de Construcción Sismorresistente NCSE vigente.
  - Vigas centradoras entre zapatas fuertemente excéntricas (de medianería y esquina) y las contiguas, para resistir momentos aplicados por muros o pilares o para redistribuir cargas y presiones sobre el terreno

#### **Criterios de medición y valoración de unidades**

- Unidad de zapata aislada o metro lineal de zapata corrida de hormigón. Completamente terminada, de las dimensiones especificadas, de hormigón de resistencia o dosificación especificadas, de la cuantía de acero especificada, para un recubrimiento de la armadura principal y una tensión admisible del terreno determinadas, incluyendo elaboración, ferrallado, separadores de hormigón, puesta en obra y vibrado, según la Instrucción EHE-08. No se incluye la excavación ni el encofrado, su colocación y retirada.
  - Metro cúbico de hormigón en masa o para armar en zapatas, vigas de atado y centradoras. Hormigón de resistencia o dosificación especificados con una cuantía media del tipo de acero especificada, incluso recortes, separadores, alambre de atado, puesta en obra, vibrado y curado del hormigón, según la Instrucción EHE-08, incluyendo o no encofrado.
  - Kilogramo de acero montado en zapatas, vigas de atado y centradoras. Acero del tipo y diámetro especificados, incluyendo corte, colocación y despuntes, según la Instrucción EHE-08.
  - Kilogramo de acero de malla electrosoldada en cimentación. Medido en peso nominal previa elaboración, para malla fabricada con alambre corrugado del tipo especificado, incluyendo corte, colocación y solapes, puesta en obra, según la Instrucción EHE-08.
  - Metro cuadrado de capa de hormigón de limpieza. De hormigón de resistencia, consistencia y tamaño máximo del árido, especificados, del espesor determinado, en la base de la cimentación, transportado y puesto en obra, según la Instrucción EHE-08.
  - Unidad de viga centradora o de atado. Completamente terminada, incluyendo volumen de hormigón y su puesta en obra, vibrado y curado; y peso de acero en barras corrugadas, ferrallado y colocado.

#### **Prescripciones sobre los productos**

#### **Características y recepción de los productos que se incorporan a las unidades de obra**

La recepción de los productos, equipos y sistemas se realizará conforme se desarrolla en la Parte II, Condiciones de recepción de productos. Este control comprende el control de la documentación de los suministros (incluida la correspondiente al marcado CE, cuando sea pertinente), el control mediante distintivos de calidad o evaluaciones técnicas de idoneidad y el control mediante ensayos.

- Hormigón en masa (HM) o para armar (HA), de resistencia o dosificación especificados en proyecto.
- Barras corrugadas de acero, de características físicas y mecánicas indicadas en proyecto.
- Mallas electrosoldadas de acero, de características físicas y mecánicas indicadas en proyecto.
- Si el hormigón se fabrica en obra: cemento, agua, áridos y aditivos (ver Parte II, Relación de productos con marcado CE, 19.1).

#### **Almacenamiento y manipulación (criterios de uso, gestión de residuos, conservación y mantenimiento)**

El almacenamiento de los cementos, áridos, aditivos y armaduras se efectuará, según las indicaciones del capítulo 13 de la Instrucción EHE-08.

Todos los materiales componentes del hormigón se almacenarán y transportarán evitando su entremezclado o segregación, protegiéndolos de la intemperie, la humedad y la posible contaminación o agresión del ambiente, evitando cualquier deterioro o alteración de sus características y garantizando el cumplimiento de lo prescrito en los artículos 26 a 30 (capítulo 6) de la Instrucción EHE-08.

Así, los cementos suministrados en sacos se almacenarán en un lugar ventilado y protegido, mientras que los que se suministren a granel se almacenarán en silos, igual que los aditivos (cenizas volantes o humos de sílice).

En el caso de los áridos se evitará que se contaminen por el ambiente y el terreno y que se mezclen entre sí las distintas fracciones granulométricas.

Las armaduras se conservarán clasificadas por tipos, calidades, diámetros y procedencias, evitando posibles deterioros o contaminaciones. En el momento de su uso estarán exentas de sustancias extrañas (grasa, aceite, pintura, etc.), no admitiéndose pérdidas de sección por oxidación superficial superiores al 1% respecto de la sección inicial de la muestra, comprobadas tras un cepillado con cepillo de alambres.

Los residuos generados durante la ejecución de la unidad de obra serán tratados conforme a la Parte III: Gestión de residuos de construcción o demolición en la obra.

### **Prescripción en cuanto a la ejecución por unidades de obra**

#### **Características técnicas de cada unidad de obra**

##### **Condiciones previas: soporte**

El plano de apoyo (el terreno, tras la excavación) presentará una superficie limpia y plana, será horizontal, fijándose su profundidad en el proyecto. Para determinarlo, se considerará la estabilidad del suelo frente a los agentes atmosféricos, teniendo en cuenta las posibles alteraciones debidas a los agentes climáticos, como escorrentías y heladas, así como las oscilaciones del nivel freático, siendo recomendable que el plano quede siempre por debajo de la cota más baja previsible de éste, con el fin de evitar que el terreno por debajo del cimiento se vea afectado por posibles corrientes, lavados, variaciones de pesos específicos, etc. Aunque el terreno firme se encuentre muy superficial, es conveniente profundizar de 0,5 a 0,8 m por debajo de la rasante.

No es aconsejable apoyar directamente las vigas sobre terrenos expansivos o colapsables.

##### **Compatibilidad entre los productos, elementos y sistemas constructivos**

Se tomarán las precauciones necesarias en terrenos agresivos o con presencia de agua que pueda contener sustancias potencialmente agresivas en disolución, respecto a la durabilidad del hormigón y de las armaduras, de acuerdo con el artículo 37 de la Instrucción EHE-08, indicadas en la subsección 3.3. Estructuras de hormigón.

Estas medidas incluyen la adecuada elección del tipo de cemento a emplear (según la Instrucción RC-08 y el anejo 4 de la Instrucción EHE-08), de la dosificación y permeabilidad del hormigón, del espesor de recubrimiento de las armaduras, etc.

Las incompatibilidades en cuanto a los componentes del hormigón, cementos, agua, áridos y aditivos son las especificadas en el capítulo 6 de la Instrucción EHE-08.

#### **Proceso de ejecución**

##### **Ejecución**

###### **- Información previa:**

Localización y trazado de las instalaciones de los servicios que existan y las previstas para el edificio en la zona de terreno donde se va a actuar. Se estudiarán las soleras, arquetas de pie del pilar, saneamiento en general, etc., para que no se alteren las condiciones de trabajo o se generen, por posibles fugas, vías de agua que produzcan lavados del terreno con el posible descalce del cimiento.

Según el CTE DB SE C, apartado 4.6.2, se realizará la confirmación de las características del terreno establecidas en el proyecto. El resultado de tal inspección, definiendo la profundidad de la cimentación de cada uno de los apoyos de la obra, su forma y dimensiones, y el tipo y consistencia del terreno se incorporará a la documentación final de obra. Si el suelo situado debajo de las zapatas difiere del encontrado durante el estudio geotécnico (contiene bolsas blandas no detectadas) o se altera su estructura durante la excavación, debe revisarse el cálculo de las zapatas.

###### **- Excavación:**

Las zanjas y pozos de cimentación tendrán las dimensiones fijadas en el proyecto y se realizarán según las indicaciones establecidas en el capítulo Zanjas y pozos.

La cota de profundidad de las excavaciones será la prefijada en los planos o las que la Dirección Facultativa ordene por escrito o gráficamente a la vista de la naturaleza y condiciones del terreno excavado.

Si los cimientos son muy largos es conveniente también disponer llaves o anclajes verticales más profundos, por lo menos cada 10 m.

Para la excavación se adoptarán las precauciones necesarias en función de las distancias a las edificaciones colindantes y del tipo de terreno para evitar al máximo la alteración de sus características mecánicas.

Se acondicionará el terreno para que las zapatas apoyen en condiciones homogéneas, eliminando rocas, restos de cimentaciones antiguas y lentejones de terreno más resistente, etc. Los elementos extraños de menor resistencia, serán excavados y sustituidos por un suelo de relleno compactado convenientemente, de una compresibilidad sensiblemente equivalente a la del conjunto, o por hormigón en masa.

Las excavaciones para zapatas a diferente nivel, se realizarán de modo que se evite el deslizamiento de las tierras entre los dos niveles distintos. La inclinación de los taludes de separación entre estas zapatas se ajustará a las características del terreno. A efectos indicativos y salvo orden en contra, la línea de unión de los bordes inferiores entre dos zapatas situadas a diferente nivel no superará una inclinación 1H:1V en el caso de rocas y suelos duros, ni 2H:1V en suelos flojos a medios.

Para excavar en presencia de agua en suelos permeables, se precisará el agotamiento de ésta durante toda la ejecución de los trabajos de cimentación, sin comprometer la estabilidad de taludes o de las obras vecinas.

En las excavaciones ejecutadas sin agotamiento en suelos arcillosos y con un contenido de humedad próximo al límite líquido, se procederá a un saneamiento temporal del fondo de la zanja, por absorción capilar del agua del suelo con materiales secos permeables que permita la ejecución en seco del proceso de hormigonado.

En las excavaciones ejecutadas con agotamiento en los suelos cuyo fondo sea suficientemente impermeable como para que el contenido de humedad no disminuya sensiblemente con los agotamientos, se comprobará si es necesario proceder a un saneamiento previo de la capa inferior permeable, por agotamiento o por drenaje.

Si se estima necesario, se realizará un drenaje del terreno de cimentación. Éste se podrá realizar con drenes, con empedrados, con procedimientos mixtos de dren y empedrado o bien con otros materiales idóneos.

Los drenes se colocarán en el fondo de zanjas en perforaciones inclinadas con una pendiente mínima de 5 cm por metro. Los empedrados se rellenarán de cantos o grava gruesa, dispuestos en una zanja, cuyo fondo penetrará en la medida necesaria y tendrá una pendiente longitudinal mínima de 3 a 4 cm por metro. Con anterioridad a la colocación de la grava, en su caso se dispondrá un geotextil en la zanja que cumpla las condiciones de filtro necesarias para evitar la migración de materiales finos.

La terminación de la excavación en el fondo y paredes de la misma, debe tener lugar inmediatamente antes de ejecutar la capa de hormigón de limpieza, especialmente en terrenos arcillosos. Si no fuera posible, debe dejarse la excavación de 10 a 15 cm por encima de la cota definitiva de cimentación hasta el momento en que todo esté preparado para hormigonar.

El fondo de la excavación se nivelará bien para que la superficie quede sensiblemente de acuerdo con el proyecto, y se limpiará y apisonará ligeramente.

- Hormigón de limpieza:

Sobre la superficie de la excavación se dispondrá una capa de hormigón de regularización, de baja dosificación, con un espesor mínimo de 10 cm creando una superficie plana y horizontal de apoyo de la zapata y evitando, en el caso de suelos permeables, la penetración de la lechada de hormigón estructural en el terreno que dejaría mal recubiertos los áridos en la parte inferior. El nivel de enrase del hormigón de limpieza será el previsto en el proyecto para la base de las zapatas y las vigas riostras. El perfil superior tendrá una terminación adecuada a la continuación de la obra.

El hormigón de limpieza, en ningún caso servirá para nivelar cuando en el fondo de la excavación existan fuertes irregularidades.

- Colocación de las armaduras y hormigonado.

La puesta en obra, vertido, compactación y curado del hormigón, así como la colocación de las armaduras seguirán las indicaciones de la Instrucción EHE-08 y de la subsección 3.3. Estructuras de hormigón.

Las armaduras verticales de pilares o muros deben enlazarse a la zapata como se indica en la norma NCSE-02.

Se cumplirán las especificaciones relativas a dimensiones mínimas de zapatas y disposición de armaduras del artículo 58.8 de la Instrucción EHE-08: el canto mínimo en el borde de las zapatas no será inferior a 35 cm, si son de hormigón en masa, ni a 25 cm, si son de hormigón armado. La armadura longitudinal dispuesta en la cara superior, inferior y laterales no distará más de 30 cm.

El recubrimiento mínimo se ajustará a las especificaciones del artículo 37.2.4 de la Instrucción EHE-08: si se ha preparado el terreno y se ha dispuesto una capa de hormigón de limpieza tal y como se ha indicado en este apartado, los recubrimientos mínimos serán los de las tablas 37.2.4.1.a, 37.2.4.1.b y 37.2.4.1.c, en función de la resistencia característica del hormigón, del tipo de elemento, de la clase de exposición y de la vida útil de proyecto, de lo contrario, si se hormigona la zapata directamente contra el terreno el recubrimiento será de 7 cm. Para garantizar dichos recubrimientos los emparrillados o armaduras que se coloquen en el fondo de las zapatas, se apoyarán sobre separadores de materiales resistentes a la alcalinidad del hormigón, según las indicaciones de los artículos 37.2.5 y 69.8.2 de la Instrucción EHE-08. No se apoyarán sobre camillas metálicas que después del hormigonado queden en contacto con la superficie del terreno, por facilitar la oxidación de las armaduras. Las distancias máximas de los separadores serán de 50 diámetros ó 100 cm, para las armaduras del emparrillado inferior y de 50 diámetros ó 50 cm, para las armaduras del emparrillado superior. Es conveniente colocar también separadores en la parte vertical de ganchos o patillas para evitar el movimiento horizontal de la parrilla del fondo.

La puesta a tierra de las armaduras, se realizará antes del hormigonado, según la subsección 6.3. Electricidad: baja tensión y puesta a tierra.

El hormigón se verterá mediante conducciones apropiadas desde la profundidad del firme hasta la cota de la zapata, evitando su caída libre. La colocación directa no debe hacerse más que entre niveles de aprovisionamiento y de ejecución sensiblemente equivalentes. Si las paredes de la excavación no presentan una cohesión suficiente se encofrarán para evitar los desprendimientos.

Las zapatas aisladas se hormigonarán de una sola vez.

En zapatas continuas pueden realizarse juntas de hormigonado, en general en puntos alejados de zonas rígidas y muros de esquina, disponiéndolas en puntos situados en los tercios de la distancia entre pilares.

En muros con huecos de paso o perforaciones cuyas dimensiones sean menores que los valores límite establecidos, la zapata corrida será pasante, en caso contrario, se interrumpirá como si se tratara de dos muros independientes. Además las zapatas corridas se prolongarán, si es posible, una dimensión igual a su vuelo, en los extremos libres de los muros.

No se hormigonará cuando el fondo de la excavación esté inundado, helado o presente capas de agua transformadas en hielo. En ese caso, sólo se procederá a la construcción de la zapata cuando se haya producido el deshielo completo, o bien se haya excavado en mayor profundidad hasta retirar la capa de suelo helado.

- Precauciones:

Se adoptarán las disposiciones necesarias para asegurar la protección de las cimentaciones contra los aterramientos, durante y después de la ejecución de aquellas, así como para la evacuación de aguas caso de producirse inundaciones de las excavaciones durante la ejecución de la cimentación evitando así aterramientos, erosión, o puesta en carga imprevista de las obras, que puedan comprometer su estabilidad.

#### **Tolerancias admisibles**

Se comprobará que las dimensiones de los elementos ejecutados presentan unas desviaciones admisibles para el funcionamiento adecuado de la construcción. Se estará a lo dispuesto en el proyecto de ejecución o, en su defecto a lo establecido en el Anejo 11 de la Instrucción EHE-08.

#### **Condiciones de terminación**

Las superficies acabadas deberán quedar sin imperfecciones, de lo contrario se utilizarán materiales específicos para la reparación de defectos y limpieza de las mismas.

Si el hormigonado se ha efectuado en tiempo frío, será necesario proteger la cimentación para evitar que el hormigón fresco resulte dañado. Se cubrirá la superficie mediante placas de poliestireno expandido bien fijadas o mediante láminas calorifugadas. En casos extremos puede ser necesario utilizar técnicas para la calefacción del hormigón.

Si el hormigonado se ha efectuado en tiempo caluroso, debe iniciarse el curado lo antes posible. En casos extremos puede ser necesario proteger la cimentación del sol y limitar la acción del viento mediante pantallas, o incluso, hormigonar de noche.

#### **Control de ejecución, ensayos y pruebas**

##### **Control de ejecución**

Unidad y frecuencia de inspección: 4 por cada 1000 m<sup>2</sup> de planta.

Puntos de observación:

Según el CTE DB SE C, apartado 4.6.4, y capítulo 17 de la Instrucción EHE-08, se efectuarán los siguientes controles durante la ejecución:

- Comprobación y control de materiales.
- Replanteo de ejes:
  - Comprobación de cotas entre ejes de zapatas de zanjas.
  - Comprobación de las dimensiones en planta y orientaciones de zapatas.
  - Comprobación de las dimensiones de las vigas de atado y centradoras.
- Excavación del terreno:
  - Comparación terreno atravesado con estudio geotécnico y previsiones de proyecto.
  - Identificación del terreno del fondo de la excavación: compacidad, agresividad, resistencia, humedad, etc.
  - Comprobación de la cota de fondo.
  - Posición del nivel freático, agresividad del agua freática.
  - Defectos evidentes: cavernas, galerías, etc.
  - Presencia de corrientes subterráneas.
  - Precauciones en excavaciones colindantes a medianeras.
- Operaciones previas a la ejecución:
  - Eliminación del agua de la excavación (en su caso).
  - Rasanteo del fondo de la excavación.
  - Colocación de encofrados laterales, en su caso.
  - Drenajes permanentes bajo el edificio, en su caso.
  - Hormigón de limpieza. Nivelación y espesor.
  - No interferencia entre conducciones de saneamiento y otras. Pasatubos.
  - Comprobación del grado de compactación del terreno, en función del proyecto.
- Colocación de armaduras:
  - Disposición, tipo, número, diámetro y longitud fijados en el proyecto.
  - Recubrimientos exigidos en proyecto.
  - Separación de la armadura inferior del fondo.
  - Suspensión y atado de armaduras superiores en vigas (canto útil).
  - Disposición correcta de las armaduras de espera de pilares u otros elementos y comprobación de su longitud.
  - Dispositivos de anclaje de las armaduras.
- Impermeabilizaciones previstas.
- Puesta en obra y compactación del hormigón que asegure las resistencias de proyecto.
- Curado del hormigón.
- Juntas.
- Posibles alteraciones en el estado de zapatas contiguas, sean nuevas o existentes.
- Comprobación final. Tolerancias. Defectos superficiales.

En el caso de que la Propiedad hubiera establecido exigencias relativas a la contribución de la estructura a la sostenibilidad, de conformidad con el Anejo nº 13 de la Instrucción EHE-08, la Dirección Facultativa deberá comprobar durante la fase de ejecución que, con los medios y procedimientos reales empleados en la misma, se satisface el mismo nivel (A, B, C, D ó E) que el definido en el proyecto para el índice ICES.

### **Ensayos y pruebas**

Se efectuarán todos los ensayos preceptivos para estructuras de hormigón, descritos en los capítulos 16 y 17 de la Instrucción EHE-08 y en la subsección 3.3. Estructuras de hormigón. Entre ellos:

- Ensayos de los componentes del hormigón, en su caso:
  - Cemento: físicos, mecánicos, químicos, etc. (según la Instrucción RC-08) y determinación del ion Cl- (artículo 26 Instrucción EHE-08).
  - Agua: análisis de su composición (sulfatos, sustancias disueltas, etc.; artículo 27 Instrucción EHE-08), salvo que se utilice agua potable.
  - Áridos: de identificación, de condiciones físico-químicas, físico-mecánicas y granulométricas (artículo 28 Instrucción EHE-08).
  - Aditivos: de identificación, análisis de su composición (artículo 29 Instrucción EHE-08).
- Ensayos de control del hormigón:
  - Ensayo de docilidad (artículo 86.3.1, Instrucción EHE-08).

Ensayo de durabilidad: ensayo para la determinación de la profundidad de penetración de agua (artículo 86.3.3, Instrucción EHE-08).

Ensayo de resistencia (previos, característicos o de control, artículo 86.3.2, Instrucción EHE-08).

- Ensayos de control del acero, junto con el del resto de la obra:

Sección equivalente, características geométricas y mecánicas, doblado-desdoblado, límite elástico, carga de rotura, alargamiento de rotura en armaduras pasivas (artículos 87 y 88, Instrucción EHE-08).

### **Conservación y mantenimiento**

Durante el período de ejecución deberán tomarse las precauciones oportunas para asegurar la conservación en buen estado de la cimentación. Para ello, entre otras cosas, se adoptarán las disposiciones necesarias para asegurar su protección contra los aterramientos y para garantizar la evacuación de aguas, caso de producirse inundaciones, ya que éstas podrían provocar la puesta en carga imprevista de las zapatas. Se impedirá la circulación sobre el hormigón fresco.

No se permitirá la presencia de sobrecargas cercanas a las cimentaciones, si no se han tenido en cuenta en el proyecto.

En todo momento se debe vigilar la presencia de vías de agua, por el posible descarnamiento que puedan ocasionar bajo las cimentaciones, así como la presencia de aguas ácidas, salinas, o de agresividad potencial.

Cuando se prevea alguna modificación que pueda alterar las propiedades del terreno, motivada por construcciones próximas, excavaciones, servicios o instalaciones, será necesario el dictamen de la Dirección Facultativa, con el fin de adoptar las medidas oportunas.

Asimismo, cuando se aprecie alguna anomalía, asientos excesivos, fisuras o cualquier otro tipo de lesión en el edificio, deberá procederse a la observación de la cimentación y del terreno circundante, de la parte enterrada de los elementos resistentes verticales y de las redes de agua potable y saneamiento, de forma que se pueda conocer la causa del fenómeno, su importancia y peligrosidad. En el caso de ser imputable a la cimentación, la dirección facultativa propondrá los refuerzos o recalces que deban realizarse.

No se harán obras nuevas sobre la cimentación que puedan poner en peligro su seguridad, tales como perforaciones que reduzcan su capacidad resistente; pilares u otro tipo de cargaderos que transmitan cargas importantes y excavaciones importantes en sus proximidades u otras obras que pongan en peligro su estabilidad.

Las cargas que actúan sobre las zapatas no serán superiores a las especificadas en el proyecto. Para ello los sótanos no deben dedicarse a otro uso que para el que fueran proyectados, ni se almacenarán en ellos materiales que puedan ser dañinos para los hormigones. Cualquier modificación debe ser autorizada por la dirección facultativa e incluida en la documentación de obra.

### **Prescripciones sobre verificaciones en el edificio terminado**

#### **Verificaciones y pruebas de servicio para comprobar las prestaciones finales del edificio**

Según CTE DB SE C, apartado 4.6.5, antes de la puesta en servicio del edificio se comprobará que las zapatas se comportan en la forma establecida en el proyecto, que no se aprecia que se estén superando las presiones admisibles y, en aquellos casos en que lo exija el proyecto o la Dirección Facultativa, si los asientos se ajustan a lo previsto. Se verificará, asimismo, que no se han plantado árboles cuyas raíces puedan originar cambios de humedad en el terreno de cimentación, o creado zonas verdes cuyo drenaje no esté previsto en el proyecto, sobre todo en terrenos expansivos.

Aunque es recomendable que se efectúe un control de asientos para cualquier tipo de construcción, en edificios de tipo C-3 (construcciones entre 11 y 20 plantas) y C-4 (conjuntos monumentales o singulares y edificios de más de 20 plantas) será obligado el establecimiento de un sistema de nivelación para controlar el asiento de las zonas más características de la obra, de forma que el resultado final de las observaciones quede incorporado a la documentación de la obra. Este sistema se establecerá en las condiciones siguientes:

- Se protegerá el punto de referencia para poderlo considerar como inmóvil, durante todo el periodo de observación.

- Se nivelará como mínimo un 10% de los pilares del total de la edificación. Si la superestructura apoya sobre muros, se situará un punto de referencia como mínimo cada 20 m, siendo como mínimo 4 el número de puntos. La precisión de la nivelación será de 0,1 mm.

- Se recomienda tomar lecturas de movimientos, como mínimo, al completar el 50% de la estructura, al final de la misma y al terminar la tabiquería de cada dos plantas de la edificación.

### 3 Estructuras

#### 3.1 Estructuras mixtas

##### Descripción

##### Descripción

Elementos estructurales realizados mediante la colaboración de hormigón armado y acero estructural, aprovechando las ventajas de cada uno de ellos para que el hormigón armado absorba la mayor parte de los esfuerzos de compresión y el acero estructural los de tracción, sin existir limitación para la cuantía del acero estructural, y en los que la deformación conjunta de ambos materiales se confía a elementos conectadores.

Tipos de secciones mixtas en vigas y forjados:

- a. Vigas mixtas, formadas por perfiles de acero laminado o vigas metálicas armadas de un solo tipo de acero, y losa de hormigón armado, unidos mediante conectadores.
- b. Vigas mixtas híbridas en las que se combinan dos tipos de acero en la viga metálica armada, siendo el de la platabanda inferior acero de alta resistencia, y losa de hormigón armado, unidos mediante conectadores.
- c. Vigas mixtas en las que se elimina la cabeza superior de la viga metálica armada, con conectadores horizontales soldados al alma para su unión con la losa de hormigón armado. Presentan, en general, la necesidad de apuntalar la viga metálica.
- d. Vigas mixtas prefabricadas, con losa de hormigón armado prefabricada en la que se dejan huecos para los conectadores, que se rellenarán posteriormente con hormigón fresco. Se deberá prestar atención a las juntas de las placas.
- e. Forjados constituidos por una chapa metálica grecada colaborante con el hormigón que se vierte sobre ella, armado con malla electrosoldada, todo ello unido a un perfil o pieza metálica por medio de conectadores.

- Soportes mixtos.

Elementos estructurales realizados mediante la colaboración de hormigón armado y acero estructural, considerando la colaboración resistente entre ambos materiales o bien el uso del hormigón exclusivamente como protección del acero frente al fuego.

Tipos de soportes mixtos:

- a. Rellenos: el hormigón, con o sin armadura, se aloja dentro de una sección metálica cerrada.
- b. Recubiertos: el hormigón armado actúa como recubrimiento del perfil metálico.
- c. Parcialmente recubiertos.

Al no existir normativa nacional específica para estructuras mixtas se tendrán en cuenta las normas correspondientes a cada uno de los materiales (Instrucción EHE-08 para el hormigón y Documento Básico SE-A para el acero); para aspectos relativos al comportamiento conjunto de ambos materiales se considerará el Eurocódigo 4: Proyecto de estructuras mixtas de hormigón y acero (UNE-EN 1994-1-1:2013, UNE-EN 1994-1-2:2011, UNE-EN 1994-1-2:2011/A1:2014 y UNE-EN 1994-2:2013).

##### Criterios de medición y valoración de unidades

- Kilogramo de acero en vigas, soportes, forjados.  
De la clase de acero especificado en perfiles de tipología especificada, con soldadura, incluyendo pintura de imprimación, según el Documento Básico SE-A.
- Metro cúbico de hormigón para armar en vigas, soportes.  
Hormigón de resistencia o dosificación especificadas, incluso encofrado, vibrado, curado y desencofrado, según Instrucción EHE-08.
- Kilogramo de acero montado en vigas, soportes, forjados.

Acero del tipo y diámetro especificados, incluyendo corte, colocación y despuntes según Instrucción EHE-08.

- Kilogramo de acero de malla electrosoldada.

Medido en peso nominal previa elaboración, para malla fabricada con alambre corrugado del tipo especificado, incluyendo corte, colocación y solapes, puesta en obra según Instrucción EHE-08.

- Metro cuadrado de forjado.

Hormigón de resistencia o dosificación especificados, con una cuantía media del tipo de acero especificada, con chapa metálica como encofrado perdido, incluso vibrado, curado, según Instrucción EHE-08, incluyendo pintura de imprimación, según el Documento Básico SE-A.

### **Prescripciones sobre los productos**

#### **Características y recepción de los productos que se incorporan a las unidades de obra**

La recepción de los productos, equipos y sistemas se realizará conforme se desarrolla en la Parte II, Condiciones de recepción de productos. Este control comprende el control de la documentación de los suministros (incluida la correspondiente al marcado CE, cuando sea pertinente), el control mediante distintivos de calidad o evaluaciones técnicas de idoneidad y el control mediante ensayos.

- Hormigón para armar, de resistencia o dosificación especificadas en proyecto.

En secciones de acero embebidas debe disponerse un recubrimiento mínimo de hormigón armado, para asegurar la adecuada transmisión de fuerzas por adherencia, la protección del acero contra la corrosión, que no se producirán desconchones en el hormigón, y una resistencia adecuada al fuego; para ello se recomienda que el recubrimiento de hormigón de un ala de acero no sea menor de 40 mm, ni menor que la sexta parte del ancho b del ala.

- Barras corrugadas de acero, de características físicas y mecánicas indicadas en proyecto.
- Acero estructural:

- Para soportes recubiertos, generalmente se utilizan:
  - perfiles metálicos de la serie I o H,
  - secciones simétricas a base de chapas soldadas.

- Para soportes rellenos, generalmente se utilizan:
  - perfiles huecos cilíndricos
  - perfiles huecos de sección cuadrada
  - perfiles huecos de sección rectangular

- Conectores:

Elementos de enlace entre el hormigón y el acero para asegurar su trabajo conjunto.

El acero del conector será de calidad soldable, apto para la técnica a emplear.

Desde el punto de vista constructivo se pueden distinguir los siguientes tipos:

- Pernos:

Elementos cilíndricos generalmente provistos de una cabeza que actúa como anclaje en el hormigón frente a los esfuerzos de tracción. Van soldados a la viga metálica. Pueden ir provistos de una espiral alrededor del vástago para mejorar las condiciones de anclaje.

- Tacos:

Formados por trozos cortos de perfiles metálicos, soldados al ala superior de la viga metálica. Preferentemente se emplean perfiles en U y T, debiendo prohibirse el empleo de piezas en L situadas en forma de cuña con respecto al hormigón.

Por no ofrecer ninguna resistencia al despegue entre acero y hormigón, se suelen combinar con otros tipos de conectores que proporcionen este efecto.

- Anclajes:

Formados por acero redondo (preferentemente corrugado) soldado al perfil estructural, generalmente inclinados de 30 a 50°, siguiendo la dirección de las tensiones de tracción en el hormigón.

Son adecuados para impedir el despegue entre acero y hormigón.

- Conectores mixtos:

Elementos que permiten soslayar el inconveniente de los conectores tipo taco, que necesitan ser combinados con elementos de anclaje para evitar el despegue entre acero y hormigón, agrupando el taco y el anclaje soldados entre sí, y a su vez soldando el taco al perfil estructural.

- Conectores por rozamiento:



Elementos que se pueden usar cuando la cabeza de hormigón está formada por una losa prefabricada y la adherencia entre el acero y el hormigón se consigue por la fuerza de rozamiento originada a través de la presión ejercida por tornillos de alta resistencia.

#### **Almacenamiento y manipulación (criterios de uso, gestión de residuos, conservación y mantenimiento)**

Para todos los elementos de acero estructural, igual a lo indicado en la subsección 3.1. Estructuras de acero.

Para las armaduras pasivas y activas se cumplirán las especificaciones de los artículos 31.6 y 32.7, respectivamente, de la EHE, especialmente ausencia de óxido y sustancias extrañas en la superficie.

#### **Prescripción en cuanto a la ejecución por unidades de obra**

#### **Características técnicas de cada unidad de obra**

##### **Condiciones previas: soporte**

Criterios de diseño y prescripciones de diseño en zonas sísmicas (artículos 4.5 y 4.6 de NCSE-02).

Condiciones de diseño para cada uno de los tipos de conectadores:

##### - Pernos:

La altura total del perno debe ser mayor o igual que  $3d$  ( $d$  diámetro del vástago).

Su diámetro debe ser mayor o igual que  $1,5d$  y su espesor de cabeza mayor o igual que  $0,4d$ , ó deben disponerse cercos para resistir las fuerzas de despegue.

Su separación en dirección del rasante debe ser mayor o igual que  $5d$ , y en dirección transversal a él mayor o igual que  $2,5d$  en losas macizas y  $4d$  en otros casos.

Excepto cuando se colocan directamente sobre el alma, el diámetro debe ser mayor o igual que 2,5 veces el espesor de la chapa a la que está unido.

Cuando se utilizan pernos con cabeza en losas con chapa nervada:

- Pueden soldarse a través de las chapas si se demuestra experimentalmente que se logra la calidad buscada; en caso contrario deben taladrarse las chapas para colocarlos.

- Es posible soldar a través de dos chapas solapadas; han de estar en contacto pleno, su espesor debe ser menor o igual que 1,25 mm si son galvanizadas y 1,5 mm si no lo son, y el espesor de galvanización debe ser menor o igual que 30 micras en cada cara (no se recomienda soldar a través de dos chapas galvanizadas).

- Deben sobresalir al menos  $2d$  por encima de la chapa.

- La anchura mínima de los nervios de hormigón será mayor o igual que 50 mm.

- Con nervios transversales, cada uno debe quedar anclado a la viga con pernos, pernos y puntos de soldadura, u otros dispositivos, que si no pueden centrarse en la acanaladura irán alternados a ambos lados en la longitud del vano.

##### - Tacos:

- En un cuadradillo, su altura será menor o igual que cuatro veces su espesor.

- En una T, la anchura del ala será menor o igual que 10 veces su espesor y la altura no excederá 10 veces el mismo espesor ni 150 mm.

- En una U, la anchura del alma no superará 25 veces su espesor y la altura será menor o igual que 15 veces el mismo espesor ó 150 mm.

- En una herradura, la altura será menor o igual que 20 veces su espesor ó 150 mm.

##### - Anclajes y asas:

Se orientarán de forma que resulten traccionados, o en las dos direcciones cuando sea previsible un cambio en la dirección del esfuerzo.

##### **Compatibilidad entre los productos, elementos y sistemas constructivos**

Para todos los elementos de acero estructural, igual a lo indicado en la subsección 3.1. Estructuras de acero.

En las armaduras de acero se evitará:

el contacto con productos que limiten la adherencia al hormigón;

el contacto de las barras con otros metales distintos al acero y con el suelo durante el almacenaje en obra.

Para prevenir el fenómeno electroquímico de la corrosión galvánica entre metales con diferente potencial, se adoptarán las siguientes medidas:

- Evitar el contacto entre dos metales de distinta actividad. En caso de no poder evitar el contacto, se deberá seleccionar metales próximos en la serie galvánica.
- Aislar eléctricamente los metales con diferente potencial.
- Evitar el acceso de agua y oxígeno a la zona de unión de los dos metales.

### **Proceso de ejecución**

- Disposiciones constructivas de los conectadores en las vigas.

La zona del conectador que resiste las fuerzas de despegue (la cabeza de un perno, la cara interior de un asa, etc.) quedará al menos 30 mm dentro de la zona comprimida. El hormigón sobre el conectador, que lo protege de la corrosión, tendrá al menos 20 mm de espesor.

Cuando la cabeza de hormigón sea nervada, el contorno del nervio quedará exterior a una línea de pendiente 45° que arranque de la base del conectador. El nervio llevará la suficiente armadura transversal para resistir el esfuerzo cortante en las secciones más peligrosas, y la zona del conectador que resista las fuerzas de despegue quedará al menos 40 mm sobre las armaduras del nervio.

Los conectadores se colocarán de tal forma que el hormigón pueda compactarse correctamente alrededor de su base.

La separación entre conectadores no será mayor de 800 mm o seis veces el espesor de la cabeza de hormigón. Alternativamente, podrán colocarse conectadores agrupados, en grupos separados una distancia mayor que la de los conectadores individuales, según cálculo. Si en el cálculo la colaboración entre el hormigón y el acero se asegura por su unión, la separación entre los conectadores será lo suficientemente pequeña para que esta hipótesis sea válida.

La distancia entre el borde de un conectador y el del ala de la viga a la que vaya soldado no será mayor que 20 mm.

- Soportes:
  - Soporte mixto.

Según el cálculo será necesario o no la disposición de conectadores en soportes.

En secciones de acero parcialmente recubiertas, para evitar el desprendimiento del hormigón, los estribos atravesarán o estarán soldados al alma del perfil, o estarán enlazados a los conectadores en su caso.

- Unión de soportes.

Se dispondrán placas de acero laminado en la cabeza y base del soporte, que se soldarán en toda la longitud de contacto mediante cordón continuo de soldadura capaz de transmitir los esfuerzos que se producen en esa zona.

- Unión del soporte a la cimentación.

Se dispondrá una placa metálica en la base del soporte con rigidizadores si son necesarios. Se realizará soldadura entre el perfil, la placa y los rigidizadores en su caso, en toda la longitud de contacto mediante cordón continuo de soldadura capaz de transmitir los esfuerzos que se producen en esa zona.

Se dispondrán pernos de anclaje, roscados en su parte superior de espera para recibido, mediante tuercas, de la placa de unión de soporte con cimentación.

### **Gestión de residuos**

Los residuos generados durante la ejecución de la unidad de obra serán tratados conforme a la Parte III: Gestión de residuos de construcción o demolición en la obra.

### **Tolerancias admisibles**

Para todos los elementos de acero estructural, igual a lo indicado en la subsección 3.1. Estructuras de acero.

Las desviaciones admisibles se adoptarán siguiendo los criterios del Anejo 11 de la EHE-08, definidos para los distintos tipos de elementos y fases de ejecución usuales en estructuras de edificación (corresponden a armaduras pasivas y activas, cimentaciones, elementos de estructuras in situ, piezas prefabricadas, pantallas, núcleos, muros de contención y de sótano). Para los elementos de hormigón conviene que las tolerancias adoptadas sean las más amplias compatibles con el funcionamiento adecuado de la construcción; no deben establecerse tolerancias cuya verificación no sea necesaria para dicho funcionamiento.

### **Condiciones de terminación**

- Vigas y forjados.

Se dará el acabado requerido al hormigón con los sistemas de encofrado, el elemento metálico deberá protegerse contra el fuego y la corrosión según se indica en la subsección 3.1 Estructuras de acero.

- Soportes rellenos.

No se puede comprobar el acabado del hormigón ni la disposición de las armaduras, el elemento metálico deberá protegerse contra el fuego y la corrosión según se indica en la subsección 3.1 Estructuras de acero.

- Soportes recubiertos.

Se consigue la protección del acero contra el fuego y la corrosión por el recubrimiento de hormigón.

### **Control de ejecución, ensayos y pruebas**

#### **Control de ejecución**

Se realizarán las comprobaciones indicadas en las subsecciones 3.3 Estructuras de hormigón y 3.1 Estructuras de acero, y en los correspondientes apartados en función del elemento estructural a controlar.

Normativa: ver Anejo 1: Relación de Normativa Técnica.

#### **Ensayos y pruebas**

Tanto para los elementos, o partes, de acero estructural como para los de hormigón armado, son válidas las especificaciones recogidas en la subsección 3.1. Estructuras de acero.

### **Prescripciones sobre verificaciones en el edificio terminado**

### **Verificaciones y pruebas de servicio para comprobar las prestaciones finales del edificio**

Tanto para los elementos, o partes, de acero estructural como para los de hormigón armado, son válidas las especificaciones recogidas en la subsección 3.1 Estructuras de acero.

## **4 Cubiertas**

### **4.1 Cubiertas planas**

#### **Descripción**

#### **Descripción**

Dentro de las cubiertas planas podemos encontrar los tipos siguientes:

- Cubierta transitable no ventilada, convencional o invertida según la disposición de sus componentes. La pendiente estará comprendida entre el 1% y el 15%, según el uso al que esté destinada, tránsito peatonal o tránsito de vehículos.
- Cubierta ajardinada, cuya protección pesada está formada por una capa de tierra de plantación y la propia vegetación, siendo no ventilada.
- Cubierta no transitable no ventilada, convencional o invertida, según la disposición de sus componentes, con protección de grava o de lámina autoprotegida. La pendiente estará comprendida entre el 1% y el 5%.
- Cubierta transitable, ventilada y con solado fijo. La pendiente estará comprendida entre el 1% y el 3%, recomendándose el 3% en cubiertas destinadas al tránsito peatonal.

#### **Criterios de medición y valoración de unidades**

- Metro cuadrado de cubierta, totalmente terminada, medida en proyección horizontal, incluyendo sistema de formación de pendientes, barrera contra el vapor, aislante térmico, capas separadoras, capas de impermeabilización, capa de protección y puntos singulares (evacuación de aguas, juntas de dilatación), incluyendo los solapos, parte proporcional de mermas y limpieza final. En cubierta ajardinada también se incluye capa drenante, producto antirraíces, tierra de plantación y vegetación; no incluye sistema de riego.

## **Prescripciones sobre los productos**

### **Características y recepción de los productos que se incorporan a las unidades de obra**

La recepción de los productos, equipos y sistemas se realizará conforme se desarrolla en la Parte II, Condiciones de recepción de productos. Este control comprende el control de la documentación de los suministros (incluida la correspondiente al mercado CE, cuando sea pertinente), el control mediante distintivos de calidad o evaluaciones técnicas de idoneidad y el control mediante ensayos.

Según CTE DB HE 1, apartado 6, se comprobará que las propiedades higrotérmicas de los productos utilizados en los cerramientos se corresponden con las especificadas en proyecto: conductividad térmica  $\lambda$ , factor de resistencia a la difusión del vapor de agua  $\mu$ ,  $\gamma$ , en su caso, densidad  $\rho$  y calor específico  $c_p$ , cumpliendo con la transmitancia térmica máxima exigida a los cerramientos que componen la envolvente térmica.

Según DB HR, apartado 4.1, en el pliego de condiciones del proyecto deben expresarse las características acústicas de los productos utilizados en los elementos constructivos de separación. Los productos que componen los elementos constructivos homogéneos se caracterizan por la masa por unidad de superficie  $\text{kg/m}^2$ .

Las cubiertas deben disponer de los elementos siguientes:

- Sistema de formación de pendientes:

Podrá realizarse con hormigones aligerados u hormigones de áridos ligeros con capa de regularización de espesor comprendido entre 2 y 3 cm. de mortero de cemento, con acabado fratasado; con arcilla expandida estabilizada superficialmente con lechada de cemento; con mortero de cemento (ver Parte II, Relación de productos con mercado CE, 19.1).

En cubierta transitable ventilada el sistema de formación de pendientes podrá realizarse a partir de tabiques constituidos por piezas prefabricadas o ladrillos (tabiques palomeros), superpuestos de placas de arcilla cocida machihembradas o de ladrillos huecos.

Debe tener una cohesión y estabilidad suficientes, y una constitución adecuada para el recibido o fijación del resto de componentes.

La superficie será lisa, uniforme y sin irregularidades que puedan punzonar la lámina impermeabilizante.

Se comprobará la dosificación y densidad.

- Barrera contra el vapor, en su caso (ver Parte II, Relación de productos con mercado CE, 4.1):

Pueden establecerse dos tipos:

- Las de bajas prestaciones: film de polietileno.
- Las de altas prestaciones: lámina de oxiasfalto o de betún modificado con armadura de aluminio, lámina de PVC, lámina de EPDM. También pueden emplearse otras recomendadas por el fabricante de la lámina impermeable.

El material de la barrera contra el vapor debe ser el mismo que el de la capa de impermeabilización o compatible con ella.

- Aislante térmico/Absorbente acústico (ver Parte II, Relación de productos con mercado CE, 3):

Puede ser de lanas minerales como fibra de vidrio y lana de roca, poliestireno expandido, poliestireno extruido, poliuretano, perlita de celulosa, corcho aglomerado, etc. El aislante térmico debe tener una cohesión y una estabilidad suficiente para proporcionar al sistema la solidez necesaria frente a solicitaciones mecánicas. Las principales condiciones que se le exigen son: estabilidad dimensional, resistencia al aplastamiento, imputrescibilidad, baja higroscopicidad.

Se utilizarán materiales con una conductividad térmica declarada menor a  $0,06 \text{ W/mK}$  a  $10 \text{ }^\circ\text{C}$  y una resistencia térmica declarada mayor a  $0,25 \text{ m}^2\text{K/W}$ .

Su espesor se determinará según las exigencias del CTE DB HE 1.

Según el CTE DB HR, los productos de relleno de las cámaras utilizados para aplicaciones acústicas se caracterizan por la resistividad al flujo del aire,  $r$ , en  $\text{kPa}\cdot\text{s/m}^2$ . Se comprobará que se corresponde con la especificada en proyecto.

- Capa de impermeabilización (ver Parte II, Relación de productos con mercado CE, 4):

La impermeabilización puede ser de material bituminoso y bituminosos modificados; de poli (cloruro de vinilo) plastificado; de etileno propileno dieno monómero, etc.

Deberá soportar temperaturas extremas, no será alterable por la acción de microorganismos y prestará la resistencia al punzonamiento exigible.

- Capa separadora:

Deberán utilizarse cuando existan incompatibilidades entre el aislamiento y las láminas impermeabilizantes o alteraciones de los primeros al instalar los segundos. Podrán ser fieltros de fibra de vidrio o de poliéster, o films de polietileno.

Capa separadora antiadherente: puede ser de fieltro de fibra de vidrio, o de fieltro orgánico saturado. Cuando exista riesgo de especial punzonamiento estático o dinámico, ésta deberá ser también antipunzonante. Cuando tenga función antiadherente y antipunzante podrá ser de geotextil de poliéster, de geotextil de polipropileno, etc.

Cuando se pretendan las dos funciones (desolidarización y resistencia a punzonamiento) se utilizarán fieltros antipunzonantes no permeables, o bien dos capas superpuestas, la superior de desolidarización y la inferior antipunzonante (fieltro de poliéster o polipropileno tratado con impregnación impermeable).

- Capa de protección (ver Parte II, Relación de productos con marcado CE, 8):

- Cubiertas ajardinadas:

Producto antirraíces: constituidos por alquitrán de hulla, derivados del alquitrán como breas o productos químicos con efectos repelentes de las raíces.

Capa drenante: grava y arena de río. La grava estará exenta de sustancias extrañas y arena de río con granulometría continua, seca y limpia y tamaño máximo del grano 5 mm.

Tierra de plantación: mezcla formada por partes iguales en volumen de tierra franca de jardín, mantillo, arena de río, brezo y turba pudiendo adicionarse para reducir peso hasta un 10% de aligerantes como poliestireno expandido en bolas o vermiculita.

- Cubiertas con protección de grava:

La grava puede ser suelta o aglomerada con mortero. Se podrán utilizar gravas procedentes de machaqueo. La capa de grava debe estar limpia y carecer de sustancias extrañas, y su tamaño, comprendido entre 16 y 32 mm. En pasillos y zonas de trabajo, se colocarán losas mixtas prefabricadas compuestas por una capa superficial de mortero, terrazo, árido lavado u otros, con trasdosado de poliestireno extrusionado.

- Cubiertas sin capa de protección: la lámina impermeable será autoprotectida.

- Cubiertas con solado fijo:

Baldosas recibidas con mortero, capa de mortero, piedra natural recibida con mortero, hormigón, adoquín sobre lecho de arena, mortero filtrante, aglomerado asfáltico u otros materiales de características análogas.

- Cubiertas con solado flotante:

Piezas apoyadas sobre soportes, baldosas sueltas con aislante térmico incorporado u otros materiales de características análogas. Puede realizarse con baldosas autoportantes sobre soportes telescópicos concebidos y fabricados expresamente para este fin. Los soportes dispondrán de una plataforma de apoyo que reparta la carga y sobrecarga sobre la lámina impermeable sin riesgo de punzonamiento.

- Cubiertas con capa de rodadura:

Aglomerado asfáltico, capa de hormigón, adoquinado u otros materiales de características análogas. El material que forma la capa debe ser resistente a la intemperie en función de las condiciones ambientales previstas.

- Sistema de evacuación de aguas: canalones, sumideros, bajantes, rebosaderos, etc.

El sumidero o el canalón debe ser una pieza prefabricada, de un material compatible con el tipo de impermeabilización que se utilice y debe disponer de un ala de 10 cm de anchura como mínimo en el borde superior. Deben estar provistos de un elemento de protección para retener los sólidos que puedan obturar la bajante.

- Otros elementos: morteros, ladrillos, piezas especiales de remate, etc.

Durante el almacenamiento y transporte de los distintos componentes, se evitará su deformación por incidencia de los agentes atmosféricos, de esfuerzos violentos o golpes, para lo cual se interpondrán lonas o sacos.

Los acopios de cada tipo de material se formarán y explotarán de forma que se evite su segregación y contaminación, evitándose una exposición prolongada del material a la intemperie, formando los acopios sobre superficies no contaminantes y evitando las mezclas de materiales de distintos tipos.

## **Prescripción en cuanto a la ejecución por unidades de obra**

### **Características técnicas de cada unidad de obra**

Conforme al CTE DB HE 1, apartado 7, en el pliego de condiciones del proyecto se deben de deben indicar las condiciones particulares de ejecución de los cerramientos de la envolvente térmica.

Conforme al DB HR, apartado 4.2, en el pliego de condiciones del proyecto deben expresarse las características acústicas de los elementos constructivos obtenidas mediante ensayos en laboratorio. Si éstas se han obtenido mediante métodos de cálculo, los valores obtenidos y la justificación de los cálculos deben incluirse en la memoria del proyecto y consignarse en el pliego de condiciones.

#### **Condiciones previas.**

El forjado garantizará la estabilidad con flecha mínima, compatibilidad física con los movimientos del sistema y química con los componentes de la cubierta.

Los paramentos verticales estarán terminados.

Ambos soportes serán uniformes, estarán limpios y no tendrán cuerpos extraños.

#### **Compatibilidad entre los productos, elementos y sistemas constructivos**

- Barrera contra el vapor:

El material de la barrera contra el vapor debe ser el mismo que el de la capa de impermeabilización o compatible con ella.

- Incompatibilidades de las capas de impermeabilización:

Se evitará el contacto de las láminas impermeabilizantes bituminosas, de plástico o de caucho, con petróleos, aceites, grasas, disolventes en general y especialmente con sus disolventes específicos.

Cuando el sistema de formación de pendientes sea el elemento que sirve de soporte a la capa de impermeabilización, el material que lo constituye debe ser compatible con el material impermeabilizante y con la forma de unión de dicho impermeabilizante a él.

No se utilizarán en la misma lámina materiales a base de betunes asfálticos y másticos de alquitrán modificado.

No se utilizará en la misma lámina oxiasfalto con láminas de betún plastómero (APP) que no sean específicamente compatibles con ellas.

Se evitará el contacto entre láminas de policloruro de vinilo plastificado y betunes asfálticos, salvo que el PVC esté especialmente formulado para ser compatible con el asfalto.

Se evitará el contacto entre láminas de policloruro de vinilo plastificado y las espumas rígidas de poliestireno o las espumas rígidas de poliuretano.

Según el CTE DB HS 1, apartado 2.4.2, el sumidero o el canalón debe ser una pieza prefabricada, de un material compatible con el tipo de impermeabilización que se utilice.

- Capa separadora:

Para la función de desolidarización se utilizarán productos no permeables a la lechada de morteros y hormigones.

Según el CTE DB HS 1, apartado 2.4.2, las cubiertas deben disponer de capa separadora en las siguientes situaciones: bajo el aislante térmico, cuando deba evitarse el contacto entre materiales químicamente incompatibles; bajo la capa de impermeabilización, cuando deba evitarse el contacto entre materiales químicamente incompatibles o la adherencia entre la impermeabilización y el elemento que sirve de soporte en sistemas no adheridos.

Cuando el aislante térmico esté en contacto con la capa de impermeabilización, ambos materiales deben ser compatibles; en caso contrario debe disponerse una capa separadora entre ellos.

### **Proceso de ejecución**

#### **Ejecución**

- En general:

Se suspenderán los trabajos cuando exista lluvia, nieve o la velocidad del viento sea superior a 50 km/h, en este último caso se retirarán los materiales y herramientas que puedan desprenderse. Si una vez realizados los trabajos se dan estas condiciones, se revisarán y asegurarán las partes realizadas. Con temperaturas inferiores a 5 °C se comprobará si pueden llevarse a cabo los trabajos de acuerdo con el material a aplicar. Se protegerán los materiales de cubierta en la interrupción en los trabajos. Las bajantes se protegerán con paragavillas para impedir su obstrucción durante la ejecución del sistema de pendientes.

- Sistema de formación de pendientes:

La pendiente de la cubierta se ajustará a la establecida en proyecto (CTE DB HS 1, apartado 2.4.2).

En el caso de cubiertas con pavimento flotante, la inclinación de la formación de pendientes quedará condicionada a la capacidad de regulación de los apoyos de las baldosas (resistencia y estabilidad); se rebajará alrededor de los sumideros.

El espesor de la capa de formación de pendientes estará comprendido entre 30 cm y 2 cm; en caso de exceder el máximo, se recurrirá a una capa de difusión de vapor y a chimeneas de ventilación. Este espesor se rebajará alrededor de los sumideros.

En el caso de cubiertas transitables ventiladas el espesor del sistema de formación de pendientes será como mínimo de 2 cm. La cámara de aire permitirá la difusión del vapor de agua a través de las aberturas al exterior, dispuestas de forma que se garantice la ventilación cruzada. Para ello se situarán las salidas de aire 30 cm por encima de las entradas, disponiéndose unas y otras enfrentadas.

El sistema de formación de pendientes quedará interrumpido por las juntas estructurales del edificio y por las juntas de dilatación.

- Barrera contra el vapor:

En caso de que se contemple en proyecto, la barrera de vapor se colocará inmediatamente encima del sistema de formación de pendientes, ascenderá por los laterales y se adherirá mediante soldadura a la lámina impermeabilizante.

Cuando se empleen láminas de bajas prestaciones, no será necesaria soldadura de solapos entre piezas ni con la lámina impermeable. Si se emplean láminas de altas prestaciones, será necesaria soldadura entre piezas y con la lámina impermeable.

Según el CTE DB HS 1, apartado 5.1.4, la barrera contra el vapor debe extenderse bajo el fondo y los laterales de la capa de aislante térmico.

Se aplicará en unas condiciones térmicas ambientales que se encuentren dentro de los márgenes prescritos en las especificaciones de aplicación del fabricante.

- Capa separadora:

Deberá intercalarse una capa separadora para evitar el riesgo de punzonamiento de la lámina impermeable.

En cubiertas invertidas, cuando se emplee fieltro de fibra de vidrio o de poliéster, se dispondrán piezas simplemente solapadas sobre la lámina impermeabilizante.

Cuando se emplee fieltro de poliéster o polipropileno para la función antiadherente y antipunzonante, este irá tratado con impregnación impermeable.

En el caso en que se emplee la capa separadora para aireación, ésta quedará abierta al exterior en el perímetro de la cubierta, de tal manera que se asegure la ventilación cruzada (con aberturas en el peto o por interrupción del propio pavimento fijo y de la capa de aireación).

- Aislante térmico/Absorbente acústico:

Se colocará de forma continua y estable, según el CTE DB HS 1, apartado 5.1.4.3.

- Capa de impermeabilización:

Antes de recibir la capa de impermeabilización, el soporte cumplirá las siguientes condiciones: estabilidad dimensional, compatibilidad con los elementos que se van a colocar sobre él, superficie lisa y de formas suaves, pendiente adecuada y humedad limitada (seco en superficie y masa). Los paramentos a los que ha de entregarse la impermeabilización deben prepararse con enfoscado maestreado y fratasado para asegurar la adherencia y estanquidad de la junta.

Según el CTE DB HS 1, apartado 5.1.4, las láminas se colocarán en unas condiciones térmicas ambientales que se encuentren dentro de los márgenes prescritos en las especificaciones de aplicación del fabricante.

Se interrumpirá la ejecución de la capa de impermeabilización en cubiertas mojadas o con viento fuerte.

La impermeabilización se colocará en dirección perpendicular a la línea de máxima pendiente. Las distintas capas de impermeabilización se colocarán en la misma dirección y a cubrejuntas. Los solapos quedarán a favor de la corriente de agua y no quedarán alineados con los de las hileras contiguas.

Cuando la impermeabilización sea de material bituminoso o bituminoso modificado y la pendiente sea mayor de 15%, se utilizarán sistemas fijados mecánicamente. Si la pendiente está comprendida entre el 5 y el 15%, se usarán sistemas adheridos.

Si se quiere independizar el impermeabilizante del elemento que le sirve de soporte, se usarán sistemas no adheridos. Cuando se utilicen sistemas no adheridos se empleará una capa de protección pesada.

Cuando la impermeabilización sea con poli (cloruro de vinilo) plastificado, si la cubierta no tiene protección, se usarán sistemas adheridos o fijados mecánicamente.

Se reforzará la impermeabilización siempre que se rompa la continuidad del recubrimiento. Se evitarán bolsas de aire en las láminas adheridas.

La capa de impermeabilización quedará desolidarizada del soporte y de la capa de protección, sólo en el perímetro y en los puntos singulares.

La imprimación tiene que ser del mismo material que la lámina impermeabilizante.

- Capa de protección:

- Cubiertas ajardinadas:

Producto antirraíces: se colocará llegando hasta la parte superior de la capa de tierra.

Capa drenante: la grava tendrá un espesor mínimo de 5 cm, servirá como primera base de la capa filtrante; ésta será a base de arena de río, tendrá un espesor mínimo de 3 cm y se extenderá uniformemente sobre la capa de grava. Las instalaciones que deban discurrir por la azotea (líneas fijas de suministro de agua para riego, etc.) deberán tenderse preferentemente por las zonas perimetrales, evitando su paso por los faldones. En los riegos por aspersión las conducciones hasta los rociadores se tenderán por la capa drenante.

Tierra de plantación: la profundidad de tierra vegetal estará comprendida entre 20 y 50 cm. Las especies vegetales que precisen mayor profundidad se situarán en zonas de superficie aproximadamente igual a la ocupada por la proyección de su copa y próximas a los ejes de los soportes de la estructura. Se elegirán preferentemente especies de crecimiento lento y con portes que no excedan los 6 m. Los caminos peatonales dispuestos en las superficies ajardinadas pueden realizarse con arena en una profundidad igual a la de la tierra vegetal separándola de ésta por elementos como muretes de piedra ladrillo o lajas de pizarra.

- Cubiertas con protección de grava:

La capa de grava será en cualquier punto de la cubierta de un espesor tal que garantice la protección permanente del sistema de impermeabilización frente a la insolación y demás agentes climáticos y ambientales. Los espesores no podrán ser menores de 5 cm y estarán en función del tipo de cubierta y la altura del edificio, teniendo en cuenta que las esquinas irán más lastradas que las zonas de borde y éstas más que la zona central. Cuando la lámina vaya fijada en su perímetro y en sus zonas centrales de ventilaciones, antepechos, rincones, etc., se podrá admitir que el lastrado perimetral sea igual que el central. En cuanto a las condiciones como lastre, peso de la grava y en consecuencia su espesor, estarán en función de la forma de la cubierta y de las instalaciones en ella ubicadas. Se dispondrán pasillos y zonas de trabajo que permitan el tránsito sin alteraciones del sistema.

- Cubiertas con solado fijo:

Se establecerán las juntas de dilatación necesarias para prevenir las tensiones de origen térmico. Según el

CTE DB HS 1, apartado 2.4.4.1.1, las juntas deberán disponerse coincidiendo con las juntas de la cubierta; en el perímetro exterior e interior de la cubierta y en los encuentros con paramentos verticales y elementos pasantes; en cuadrícula, situadas a 5 m como máximo en cubiertas no ventiladas, y a 7,5 m como máximo en cubiertas ventiladas, de forma que las dimensiones de los paños entre las juntas guarden como máximo la relación 1:1,5.

Las piezas irán colocadas sobre solera de 2,5 cm, como mínimo, extendida sobre la capa separadora. Para la realización de las juntas entre piezas se empleará material de agarre, evitando la colocación a hueso.

- Cubiertas con solado flotante:

Según el CTE DB HS 1, apartado 2.4.3.5.3, las piezas apoyadas sobre soportes en solado flotante deberán disponerse horizontalmente. Las piezas o baldosas deberán colocarse con junta abierta.

Las baldosas permitirán, mediante una estructura porosa o por las juntas abiertas, el flujo de agua de lluvia hacia el plano inclinado de escorrentía, de manera que no se produzcan encharcamientos. Entre el zócalo de protección de la lámina en los petos perimetrales u otros paramentos verticales, y las baldosas se dejará un hueco de al menos 15 mm.

- Cubiertas con capa de rodadura:

Según el CTE DB HS 1, apartado 2.4.3.5.4, cuando el aglomerado asfáltico se vierta en caliente directamente sobre la impermeabilización, el espesor mínimo de la capa de aglomerado deberá ser 8 cm. Cuando el aglomerado asfáltico se vierta sobre una capa de mortero dispuesta sobre la impermeabilización, deberá interponerse una capa separadora para evitar la adherencia de 4 cm de espesor como máximo y armada de tal manera que se evite su fisuración.

- Sistema de evacuación de aguas:



Los sumideros se situaran preferentemente centrados entre las vertientes o faldones para evitar pendientes excesivas; en todo caso, separados al menos 50 cm de los elementos sobresalientes y 1 m de los rincones o esquinas.

El encuentro entre la lámina impermeabilizante y la bajante se resolverá con pieza especialmente concebida y fabricada para este uso, y compatible con el tipo de impermeabilización de que se trate. Los sumideros estarán dotados de un dispositivo de retención de los sólidos y tendrán elementos que sobresalgan del nivel de la capa de formación de pendientes a fin de aminorar el riesgo de obturación.

Según el CTE DB HS 1, apartado 2.4.4.1.4, el elemento que sirve de soporte de la impermeabilización deberá rebajarse alrededor de los sumideros o en todo el perímetro de los canalones. La impermeabilización deberá prolongarse 10 cm como mínimo por encima de las alas del sumidero. La unión del impermeabilizante con el sumidero o el canalón deberá ser estanca. El borde superior del sumidero deberá quedar por debajo del nivel de escorrentía de la cubierta. Cuando el sumidero se disponga en un paramento vertical, deberá tener sección rectangular. Cuando se disponga un canalón su borde superior deberá quedar por debajo del nivel de escorrentía de la cubierta y debe estar fijado al elemento que sirve de soporte.

Se realizarán pozos de registro para facilitar la limpieza y mantenimiento de los desagües.

- Elementos singulares de la cubierta.
- Accesos y aberturas:

Según el CTE DB HS 1, apartado 2.4.4.1.9, los que estén situados en un paramento vertical deberán realizarse de una de las formas siguientes:

Disponiendo un desnivel de 20 cm de altura como mínimo por encima de la protección de la cubierta, protegido con un impermeabilizante que lo cubra y ascienda por los laterales del hueco hasta una altura de 15 cm como mínimo por encima de dicho desnivel.

Disponiéndolos retranqueados respecto del paramento vertical 1 m como mínimo.

Los accesos y las aberturas situados en el paramento horizontal de la cubierta deberán realizarse disponiendo alrededor del hueco un antepecho impermeabilizado de una altura de 20 cm como mínimo por encima de la protección de la cubierta.

- Juntas de dilatación:

Según el CTE DB HS 1, apartado 2.4.4.1.1, las juntas deberán afectar a las distintas capas de la cubierta a partir del elemento que sirve de soporte resistente. Los bordes de las juntas deberán ser romos, con un ángulo de 45° y la anchura de la junta será mayor que 3 cm.

La distancia entre las juntas de cubierta deberá ser como máximo 15 m.

La disposición y el ancho de las juntas estará en función de la zona climática; el ancho será mayor de 15 mm.

La junta se establecerá también alrededor de los elementos sobresalientes.

Las juntas de dilatación del pavimento se sellarán con un mástico plástico no contaminante, habiéndose realizado previamente la limpieza o lijado si fuera preciso de los cantos de las baldosas.

En las juntas deberá colocarse un sellante dispuesto sobre un relleno introducido en su interior. El sellado deberá quedar enrasado con la superficie de la capa de protección de la cubierta.

- Encuentro de la cubierta con un paramento vertical y puntos singulares emergentes:

Según el CTE DB HS 1, apartado 2.4.4.1.2, la impermeabilización deberá prolongarse por el paramento vertical hasta una altura de 20 cm como mínimo por encima de la protección de la cubierta. El encuentro debe realizarse redondeándose o achaflanándose. Los elementos pasantes deberán separarse 50 cm como mínimo de los encuentros con los paramentos verticales y de los elementos que sobresalgan de la cubierta.

Para que el agua de las precipitaciones no se filtre por el remate superior de la impermeabilización debe realizarse de alguna de las formas siguientes:

Mediante roza de 3 x 3 cm como mínimo, en la que debe recibirse la impermeabilización con mortero en bisel.

Mediante un retranqueo con una profundidad mayor que 5 cm, y cuya altura por encima de la protección de la cubierta sea mayor que 20 cm.

Mediante un perfil metálico inoxidable provisto de una pestaña al menos en su parte superior.

Cuando se trate de cubiertas transitables, además de lo dicho anteriormente, la lámina quedará protegida de la intemperie en su entrega a los paramentos o puntos singulares, (con banda de terminación autoprottegida), y del tránsito por un zócalo.

- Encuentro de la cubierta con el borde lateral:

Según el CTE DB HS 1, apartado 2.4.4.1.3, deberá realizarse prolongando la impermeabilización 5 cm como mínimo sobre el frente del alero o el paramento o disponiendo un perfil angular con el ala horizontal, que debe tener una anchura mayor que 10 cm.

- Rebosaderos:

Según el CTE DB HS 1, apartado 2.4.4.1.5, en las cubiertas planas que tengan un paramento vertical que las delimite en todo su perímetro, se dispondrán rebosaderos cuando exista una sola bajante en la cubierta, cuando se prevea que si se obtura una bajante, el agua acumulada no pueda evacuar por otras bajantes o cuando la obturación de una bajante pueda producir una carga en la cubierta que comprometa la estabilidad.

El rebosadero deberá disponerse a una altura intermedia entre el punto más bajo y el más alto de la entrega de la impermeabilización al paramento vertical. El rebosadero debe sobresalir 5 cm como mínimo de la cara exterior del paramento vertical y disponerse con una pendiente favorable a la evacuación.

- Encuentro de la cubierta con elementos pasantes:

Según el CTE DB HS 1, apartado 2.4.4.1.6, el anclaje de elementos deberá realizarse de una de las formas siguientes:

Sobre un paramento vertical por encima del remate de la impermeabilización.

Sobre la parte horizontal de la cubierta de forma análoga a la establecida para los encuentros con elementos pasantes o sobre una bancada apoyada en la misma.

- Rincones y esquinas:

Según el CTE DB HS 1, apartado 2.4.4.1.8, deberán disponerse elementos de protección prefabricados o realizados in situ hasta una distancia de 10 cm como mínimo desde el vértice formado por los dos planos que conforman el rincón o la esquina y el plano de cubierta.

### **Gestión de residuos**

Los residuos generados durante la ejecución de la unidad de obra serán tratados conforme a la Parte III: Gestión de residuos de construcción o demolición en la obra.

### **Control de ejecución, ensayos y pruebas**

#### **Control de ejecución**

Puntos de observación:

- Sistema de formación de pendientes: adecuación a proyecto.

Juntas de dilatación, respetan las del edificio.

Juntas de cubierta, distanciadas menos de 15 m.

Preparación del encuentro de la impermeabilización con paramento vertical, según proyecto (roza, retranqueo, etc.), con el mismo tratamiento que el faldón.

Soporte de la capa de impermeabilización y su preparación.

Colocación de cazoletas y preparación de juntas de dilatación.

- Barrera de vapor, en su caso: continuidad.

- Aislante térmico:

Correcta colocación del aislante, según especificaciones del proyecto. Espesor. Continuidad.

- Ventilación de la cámara, en su caso.

- Impermeabilización:

Replanteo, según el número de capas y la forma de colocación de las láminas.

Elementos singulares: solapes y entregas de la lámina impermeabilizante.

- Protección de grava:

Espesor de la capa. Tipo de grava. Exenta de finos. Tamaño, entre 16 y 32 mm.

- Protección de baldosas:

Baldosas recibidas con mortero, comprobación de la humedad del soporte y de la baldosa y dosificación del mortero.

Baldosas cerámicas recibidas con adhesivos, comprobación de que estén secos el soporte y la baldosa e idoneidad del adhesivo.

Anchura de juntas entre baldosas según material de agarre. Cejas. Nivelación. Planeidad con regla de 2 m. Rejuntado. Junta perimetral.

#### **Ensayos y pruebas**

La prueba de servicio para comprobar su estanquidad, consistirá en una inundación de la cubierta hasta alcanzar, al menos, un nivel de dos centímetros por encima de cualquier punto de la superficie de ésta en la unidad de inspección a probar.

Cuando la unidad de inspección a probar no es completamente inundable, pero sí en más de un 80% de su superficie, se utilizará el riego como complemento. También será aplicable cuando la unidad de inspección incluya puntos singulares no sumergidos durante las pruebas efectuadas mediante inundación parcial o completa. El área no sumergida de la cubierta y/o los puntos singulares no sumergidos se probarán mediante riego continuo.

### **Conservación y mantenimiento**

Una vez acabada la cubierta, no se recibirán sobre ella elementos que la perforen o dificulten su desagüe, como antenas y mástiles, que deberán ir sujetos a paramentos.

### **Prescripciones sobre verificaciones en el edificio terminado**

#### **Verificaciones y pruebas de servicio para comprobar las prestaciones finales del edificio**

En el caso de que se realicen mediciones in situ para comprobar las exigencias de aislamiento acústico a ruido aéreo, se realizarán por laboratorios y conforme a lo establecido en las UNE-EN ISO 140-4, UNE-EN ISO 16283-1:2015 y UNE-EN ISO 140-5:1999 para ruido aéreo. La valoración global de resultados de las mediciones de aislamiento se realizará conforme a las definiciones de diferencia de niveles estandarizada para cada tipo de ruido según lo establecido en el Anejo H del DB HR.

Para el cumplimiento de las exigencias del DB HR se admiten tolerancias entre los valores obtenidos por mediciones in situ y los valores límite establecidos en el apartado 2.1 del DB HR, de 3 dBA para aislamiento a ruido aéreo.

En la obra terminada, bien sobre el edificio en su conjunto, o bien sobre sus diferentes partes y sus instalaciones, parcial o totalmente terminadas, deben realizarse, además de las que puedan establecerse con carácter voluntario, las comprobaciones y pruebas de servicio previstas en el proyecto u ordenadas por la dirección facultativa y las exigidas por la legislación aplicable.

## **5 Fachadas y particiones**

### **5.1 Fachadas de fábrica**

#### **5.1.1 Fachadas de piezas de arcilla cocida y de hormigón**

##### **Descripción**

##### **Descripción**

Cerramiento de ladrillo de arcilla cocida o bloque de arcilla aligerada o de hormigón, tomado con mortero compuesto por cemento y/o cal, arena, agua y a veces aditivos, que constituye fachadas compuestas de varias hojas, con/sin cámara de aire, pudiendo ser sin revestir (cara vista) o con revestimiento, de tipo continuo o aplacado.

Remates de alféizares de ventana, antepechos de azoteas, etc., formados por piezas de material pétreo, arcilla cocida, hormigón o metálico, recibidos con mortero u otros sistemas de fijación.

Será de aplicación todo lo que afecte de la subsección 3.2 Fábrica estructural de acuerdo con su comportamiento mecánico previsible.

##### **Criterios de medición y valoración de unidades**

Metro cuadrado de cerramiento de ladrillo de arcilla cocida o bloque de arcilla aligerada o de hormigón, tomado con mortero de cemento y/o cal, de una o varias hojas, con o sin cámara de aire, con o sin enfoscado de la cara interior de la hoja exterior con mortero de cemento, incluyendo o no aislamiento térmico/absorbente acústico, con o sin revestimiento interior y exterior, con o sin trasdosado interior, aparejada, incluso replanteo, nivelación y aplomado, parte proporcional de enjarjes, mermas y roturas, humedecido de los ladrillos o bloques y limpieza, incluso ejecución de encuentros y elementos especiales, medida deduciendo huecos superiores a 1 m<sup>2</sup>.

Metro lineal de elemento de remate de alféizar o antepecho colocado, incluso rejuntado o sellado de juntas, eliminación de restos y limpieza.

### **Prescripciones sobre los productos**

#### **Características y recepción de los productos que se incorporan a las unidades de obra**

La recepción de los productos, equipos y sistemas se realizará conforme se desarrolla en la Parte II, Condiciones de recepción de productos. Este control comprende el control de la documentación de los suministros (incluida la correspondiente al marcado CE, cuando sea pertinente), el control mediante distintivos de calidad o evaluaciones técnicas de idoneidad y el control mediante ensayos.

- En general:

Según CTE DB HE 1, apartado 6, se comprobará que las propiedades higrotérmicas de los productos utilizados en los cerramientos se corresponden con las especificadas en proyecto: conductividad térmica  $\lambda$ , factor de resistencia a la difusión del vapor de agua  $\mu$ , y, en su caso, densidad  $\rho$  y calor específico  $c_p$ , cumpliendo con la transmitancia térmica máxima exigida a los cerramientos que componen la envolvente térmica.

Según DB HR, apartado 4.1, en el pliego de condiciones del proyecto deben expresarse las características acústicas de los productos utilizados en los elementos constructivos de separación. Los productos que componen los elementos constructivos homogéneos se caracterizan por la masa por unidad de superficie  $\text{kg/m}^2$ .

- Revestimiento exterior (ver capítulo Enfoscados, guarnecidos y enlucidos):

Si el aislante se coloca en la parte exterior de la hoja principal de ladrillo, el revestimiento podrá ser de adhesivo cementoso mejorado armado con malla de fibra de vidrio acabado con revestimiento plástico delgado, etc.

Mortero para revoco y enlucido (ver Parte II, Relación de productos con marcado CE, 19.1): según CTE DB SI 2, apartado 1, la clase de reacción al fuego de los materiales que ocupen más del 10% de la superficie del acabado exterior será B-s3,d2, hasta una altura de 3,5 m como mínimo, en aquellas fachadas cuyo arranque inferior sea accesible al público desde la rasante exterior o desde una cubierta, y en toda la altura de la fachada cuando esta exceda de 18 m, con independencia de donde se encuentre su arranque. Según CTE DB SE F, apartado 3. Si se utiliza un acabado exterior impermeable al agua de lluvia, éste deberá ser permeable al vapor, para evitar condensaciones en la masa del muro, en los términos establecidos en el DB HE.

- Hoja principal:

Podrá ser un cerramiento de ladrillo de arcilla cocida, silicocalcáreo o bloque de arcilla aligerada o de hormigón, tomado con mortero compuesto por cemento y/o cal, arena, agua y a veces aditivos.

Ladrillos de arcilla cocida (ver Parte II, Relación de productos con marcado CE, 2.1). Según CTE DB HS 1, apartado 2.3.2, en caso de exigirse en proyecto que el ladrillo sea de baja higroscopicidad, se comprobará que la succión es menor o igual que  $4,5 \text{ kg/m}^2 \cdot \text{min}$ , según el ensayo descrito en la UNE-EN 772-11:2011.

Bloque de arcilla aligerada (ver Parte II, Relación de productos con marcado CE, 2.1).

Piezas silicocalcáreas (ver Parte II, Relación de productos con marcado CE, 2.1).

Bloque de hormigón (ver Parte II, Relación de productos con marcado CE, 2.1).

Mortero de albañilería (ver Parte II, Relación de productos con marcado CE, 19.1). Clases especificadas de morteros para albañilería para las siguientes propiedades: resistencia al hielo y contenido en sales solubles en las condiciones de servicio. Para elegir el tipo de mortero apropiado se debe considerar el grado de exposición, incluyendo la protección prevista contra la saturación de agua. Según CTE DB SE F, apartado 4.2. El mortero ordinario para fábricas convencionales no será inferior a M1. El mortero ordinario para fábrica armada o pretensada, los morteros de junta delgada y los morteros ligeros, no serán inferiores a M4. En cualquier caso, para evitar roturas frágiles de los muros, la resistencia a la compresión del mortero no debe ser superior al 0,75 de la resistencia normalizada de las piezas. Según RC-08, para los morteros de albañilería se utilizarán, preferentemente, los cementos de albañilería, pudiéndose utilizar también cementos comunes con un contenido de adición apropiado, seleccionando los más adecuados en función de sus características mecánicas, de blancura, en su caso, y del contenido de aditivo aireante en el caso de los cementos de albañilería.

- Sellantes para juntas (ver Parte II, Relación de productos con marcado CE, 9):

Según el CTE DB HS 1, apartado 2.3.3.1, los materiales de relleno y sellantes tendrán una elasticidad y una adherencia suficientes para absorber los movimientos de la hoja previstos y serán impermeables y resistentes a los agentes atmosféricos.

- Armaduras de tendel (ver Parte II, Relación de productos con marcado CE, 2.2):

Según CTE DB SE F, apartado 3.3. En la clase de exposición I, pueden utilizarse armaduras de acero al carbono sin protección. En las clases IIa y IIb, se utilizarán armaduras de acero al carbono protegidas mediante galvanizado fuerte o protección equivalente, a menos que la fábrica esté terminada mediante un enfoscado de sus caras expuestas, el mortero de la fábrica sea superior a M5 y el recubrimiento lateral mínimo de la armadura sea superior a 30 mm, en cuyo caso podrán utilizarse armaduras de acero al carbono sin protección. Para las clases III, IV, H, F y Q, en todas las subclases las armaduras de tendel serán de acero inoxidable austenítico o equivalente.

- Revestimiento intermedio (ver Parte II, Relación de productos con marcado CE, 19.1):

Podrá ser enfoscado de mortero mixto, mortero de cemento con aditivos hidrofugantes, etc. El revestimiento intermedio será siempre necesario cuando la hoja exterior sea cara vista.

Según CTE DB HS 1 apartado 2.3.2. En caso de exigirse en proyecto que sea de resistencia alta a la filtración, el mortero tendrá aditivos hidrofugantes.

- Cámara de aire:

En su caso, tendrá un espesor mínimo de 3 cm y contará con separadores de la longitud y material adecuados (plástico, acero galvanizado, etc.), siendo recomendable que dispongan de goterón. Podrá ser ventilada (en grados muy ventilada o ligeramente ventilada) o sin ventilar. En caso de revestimiento con aplacado, la ventilación se producirá a través de los elementos del mismo. Según CTE DB SI 2, apartado 1. La clase de reacción al fuego de los materiales que ocupen más del 10% de las superficies interiores de las cámaras ventiladas será B-s3,d2, hasta una altura de 3,5 m como mínimo, en aquellas fachadas cuyo arranque inferior sea accesible al público desde la rasante exterior o desde una cubierta, y en toda la altura de la fachada cuando esta exceda de 18 m, con independencia de donde se encuentre su arranque.

- Aislante térmico/Absorbente acústico (ver Parte II, Relación de productos con marcado CE, 3):

Podrán ser paneles de lana mineral (MW), de poliestireno expandido (EPS), de poliestireno extruido (XPS), de poliuretano (PUR), etc.

Según CTE DB HS 1 Apéndice A, en caso de exigirse en proyecto que el aislante sea no hidrófilo, se comprobará que tiene una succión o absorción de agua a corto plazo por inmersión parcial menor que  $1\text{kg/m}^2$  según ensayo UNE-EN 1609:2013 o una absorción de agua a largo plazo por inmersión total menor que el 5% según ensayo UNE-EN 12087: 2013.

Según DB HR, apartado 4.1, si se utiliza en el relleno de las cámaras para aplicaciones acústicas, se caracterizarán por la resistividad al flujo del aire,  $r$ , en  $\text{kPa}\cdot\text{s/m}^2$ , obtenida según UNE-EN 29053:1994. Se comprobará que se corresponde con la especificada en proyecto.

- Hoja interior:

Podrá ser de hoja de ladrillo arcilla cocida, placa de yeso laminado sobre estructura portante de perfiles de acero galvanizado, panel de yeso laminado con aislamiento térmico incluido, fijado con mortero, etc.

Ladrillos de arcilla cocida (ver Parte II, Relación de productos con marcado CE, 2.1).

Mortero de albañilería (ver Parte II, Relación de productos con marcado CE, 19.1). Ver mortero de albañilería de la hoja principal en cuanto a lo indicado en el RC-08.

Placas de yeso laminado (ver Parte II, Relación de productos con marcado CE, 19.2).

Perfiles de acero galvanizado (ver Parte II, Relación de productos con marcado CE, 19.5).

- Según DB HR, apartado 4.1, si se utilizan bandas elásticas estarán caracterizadas por la rigidez dinámica,  $s'$  en  $\text{MN/m}^3$ , obtenida según UNE-EN 29052-1:1994 y la clase de compresibilidad, definida en sus propias normas UNE. Se consideran materiales adecuados para las bandas aquellos que tengan una rigidez dinámica,  $s'$ , menor que  $100\text{MN/m}^3$  tales como el poliestireno elastificado, el polietileno y otros materiales con niveles de prestación análogos.
- Revestimiento interior (ver capítulo Enfoscados, guarnecidos y enlucidos):  
Podrá ser guarnecido y enlucido de yeso y cumplirá lo especificado en el capítulo Guarnecidos y enlucidos.  
Yeso (ver Parte II, Relación de productos con marcado CE, 19.2).
- Remates (ver Parte II, Relación de productos con marcado CE, según el material):

Podrán ser de material pétreo natural o artificial, arcilla cocida o de hormigón, o metálico, en cuyo caso estará protegido contra la corrosión. Las piezas no se presentarán piezas agrietadas, rotas, desportilladas ni manchadas, tendrán un color y una textura uniformes.

Los ladrillos y bloques se apilarán en superficies planas, limpias, no en contacto con el terreno. Si se reciben empaquetados, el envoltorio no será totalmente hermético.

Los cementos envasados y la arena se almacenarán sobre palets, o plataforma similar, en un lugar cubierto, seco, ventilado y protegido de la humedad y la exposición directa al sol un máximo de tres meses. El cemento recibido a granel se almacenará en silos.

El mortero se utilizará a continuación de su amasado, hasta un máximo de 2 horas. Antes de realizar un nuevo mortero se limpiarán los útiles de amasado.

Los sacos de yeso se almacenarán a cubierto y protegidos de la humedad. Si el yeso se recibe a granel se almacenará en silos.

### **Prescripción en cuanto a la ejecución por unidades de obra**

#### **Características técnicas de cada unidad de obra**

Conforme al CTE DB HE 1, apartado 7, en el pliego de condiciones del proyecto se deben de deben indicar las condiciones particulares de ejecución de los cerramientos y particiones interiores de la envolvente térmica.

Conforme al DB HR, apartado 4.2, en el pliego de condiciones del proyecto deben expresarse las características acústicas de los elementos constructivos obtenidas mediante ensayos en laboratorio. Si éstas se han obtenido mediante métodos de cálculo, los valores obtenidos y la justificación de los cálculos deben incluirse en la memoria del proyecto y consignarse en el pliego de condiciones.

#### **Condiciones previas: soporte**

Hoja principal, fábrica de piezas de arcilla cocida o de hormigón:

Se exigirá la condición de limitación de flecha a los elementos estructurales flectados: vigas de borde o remates de forjado. Terminada la estructura, se comprobará que el soporte (forjado, losa, riostra, etc.) haya fraguado totalmente, esté seco, nivelado, y limpio de cualquier resto de obra. Comprobado el nivel del forjado terminado, si hay alguna irregularidad se rellenará con mortero. En caso de utilizar dinteles metálicos, serán resistentes a la corrosión o estarán protegidos contra ella antes de su colocación.

Revestimiento intermedio: (ver capítulo Enfoscados, guarnecidos y enlucidos).

Aislante térmico/Absorbente acústico:

En caso de colocar paneles rígidos se comprobará que la hoja principal no tenga desplomes ni falta de planeidad. Si existen defectos considerables en la superficie del revestimiento se corregirán, por ejemplo aplicando una capa de mortero de regularización, para facilitar la colocación y el ajuste de los paneles.

Hoja interior: fábrica de piezas arcilla cocidas o de hormigón: se comprobará la limpieza del soporte (forjado, losa, etc.), así como la correcta colocación del aislante.

Hoja interior: trasdosado autoportante de placas de yeso laminado con perfilera metálica:

(Ver capítulo Particiones / trasdosados de placa de yeso).

Revestimiento exterior: enfoscado de mortero (ver capítulo Enfoscados, guarnecidos y enlucidos).

En caso de pilares, vigas y viguetas de acero, se forrarán previamente con piezas de arcilla cocida o de cemento.

Remate:

Previamente a la colocación de los remates, los antepechos estarán saneados, limpios y terminados al menos tres días antes de ejecutar el elemento de remate.

### **Proceso de ejecución**

#### **Ejecución**

Hoja principal:

Se replanteará la situación de la fachada, comprobando las desviaciones entre forjados. Será necesaria la verificación del replanteo por la dirección facultativa.

Se colocarán miras rectas y aplomadas en la cara interior de la fachada en todas las esquinas, huecos, quiebros, juntas de movimiento, y en tramos ciegos a distancias no mayores que 4 m. Se marcará un nivel

general de planta en los pilares con un nivel de agua. Se realizará el replanteo horizontal de la fábrica señalando en el forjado la situación de los huecos, juntas de dilatación y otros puntos de inicio de la fábrica, según el plano de replanteo del proyecto, de forma que se evite colocar piezas menores de medio ladrillo.

Las juntas de dilatación de la fábrica sustentada se dispondrán de forma que cada junta estructural coincida con una de ellas.

Según CTE DB HS 1, apartado 2.3.3.1. Se cumplirán las distancias máximas entre juntas de dilatación, en función del material componente: 12 m en caso de piezas de arcilla cocida, y 6 m en caso de bloques de hormigón.

El replanteo vertical se realizará de forjado a forjado, marcando en las reglas las alturas de las hiladas, del alféizar y del dintel. Se ajustará el número de hiladas para no tener que cortar las piezas. En el caso de bloques, se calculará el espesor del tendel (1 cm + 2 mm, generalmente) para encajar un número entero de bloques (considerando la dimensión nominal de altura del bloque), entre referencias de nivel sucesivas según las alturas libres entre forjados que se hayan establecido en proyecto es conveniente.

Se dispondrán los precercos en obra.

La primera hilada en cada planta se recibirá sobre capa de mortero de 1 cm de espesor, extendida en toda la superficie de asiento de la fábrica. Las hiladas se ejecutarán niveladas, guiándose de las lienzas que marcan su altura. Se comprobará que la hilada que se está ejecutando no se desploma sobre la anterior. Las fábricas se levantarán por hiladas horizontales enteras, salvo cuando dos partes tengan que levantarse en distintas épocas, en cuyo caso la primera se dejará escalonada. Si esto no fuera posible, se dispondrán enjarjes. Los encuentros de esquinas o con otras fábricas, se harán mediante enjarjes en todo su espesor y en todas las hiladas.

En el caso de fábrica armada, ver capítulo Fábrica estructural.

En caso de ladrillos de arcilla cocida:

Los ladrillos se humedecerán (exceptuando los ladrillos completamente hidrofugados y aquellos que tienen una succión inferior a 0,10 gr/cm<sup>2</sup> min) antes de su colocación para que no absorban el agua del mortero. Los ladrillos se colocarán a restregón, utilizando suficiente mortero para que penetre en los huecos del ladrillo y las juntas queden rellenas. Se recogerán las rebabas de mortero sobrante en cada hilada. En el caso de fábricas cara vista, a medida que se vaya levantando la fábrica se irá limpiando y realizando las llagas (primero las llagas verticales para obtener las horizontales más limpias). Asimismo, se comprobará mediante el uso de plomadas la verticalidad de todo el muro y también el plomo de las juntas verticales correspondientes a hiladas alternas. Dichas juntas seguirán la ley de traba empleada según el tipo de aparejo.

En caso de bloques de arcilla aligerada:

Los bloques se humedecerán antes de su colocación. Las juntas de mortero de asiento se realizarán de 1 cm de espesor como mínimo en una banda única. Las piezas con machihembrado lateral no se colocarán a restregón, sino verticalmente sobre la junta horizontal de mortero, y golpeando con una maza de goma para que el mortero penetre en las perforaciones hasta hacer tope con los machihembrados, dando lugar a fábricas con llagas a hueso. No obstante, la colocación de las piezas dependerá de su tipología, debiendo seguirse en todo momento las recomendaciones del fabricante. Se recogerán las rebabas de mortero sobrante. Se comprobará que el espesor del tendel una vez asentados los bloques esté comprendido entre 1 y 1,5 cm. La separación entre juntas verticales de dos hiladas consecutivas deberá ser igual o mayor a 7 cm. Para ajustar la modulación vertical se podrán variar los espesores de las juntas de mortero (entre 1 y 1,5 cm), o se utilizarán piezas especiales de ajuste vertical o piezas cortadas en obra con cortadora de mesa.

En caso de bloques de hormigón:

Debido a la conicidad de los alvéolos de los bloques huecos, la cara que tiene más superficie de hormigón se colocará en la parte superior para ofrecer una superficie de apoyo mayor al mortero de la junta. Los bloques se colocarán secos, humedeciendo únicamente la superficie del bloque en contacto con el mortero, si el fabricante lo recomienda. Para la formación de la junta horizontal, en los bloques ciegos el mortero se extenderá sobre la cara superior de manera completa; en los bloques huecos, se colocará sobre las paredes y tabiquillos, salvo cuando se pretenda interrumpir el puente térmico y la transmisión de agua a través de la junta, en cuyo caso sólo se colocará sobre las paredes, quedando el mortero en dos bandas separadas. Para la formación de la junta vertical, se aplicará mortero sobre los salientes de la testa del bloque, presionándolo. Los bloques se llevarán a su posición mientras el mortero esté aún blando y plástico. Se quitará el mortero sobrante evitando caídas de mortero, tanto en el interior de los bloques como en la cámara de trasdosado, y sin ensuciar ni rayar el bloque. No se utilizarán piezas menores de medio bloque. Cuando se precise cortar los bloques se realizará el corte con maquinaria adecuada. Mientras se ejecute la fábrica, se conservarán los plomos y niveles de forma que el paramento resulte con todas las llagas alineadas y los

tendeles a nivel. Las hiladas intermedias se colocarán con sus juntas verticales alternadas. Si se realiza el llagueado de las juntas, previamente se rellenarán con mortero fresco los agujeros o pequeñas zonas que no hayan quedado completamente ocupadas, comprobando que el mortero esté todavía fresco y plástico. El llagueado no se realizará inmediatamente después de la colocación, sino después del inicio del fraguado del mortero, pero antes de su endurecimiento. Si hay que reparar una junta después de que el mortero haya endurecido se eliminará el mortero de la junta en una profundidad al menos de 15 mm y no mayor del 15% del espesor del mismo, se mojará con agua y se reparará con mortero fresco. No se realizarán juntas matadas inferiormente, porque favorecen la entrada de agua en la fábrica. Los enfoscados interiores o exteriores se realizarán transcurridos 45 días después de terminar la fábrica para evitar fisuración por retracción del mortero de las juntas.

En general:

Deben rellenarse las llagas y los tendeles con mortero ajustándose a las especificaciones del fabricante de las piezas.

Las fábricas se trabajarán siempre a una temperatura ambiente que oscile entre 5 y 40 °C. Si se sobrepasan estos límites, 48 horas después, se revisará la obra ejecutada. Durante la ejecución de las fábricas, se adoptarán las siguientes protecciones:

Contra la lluvia: las partes recientemente ejecutadas se protegerán con plásticos para evitar el lavado de los morteros, la erosión de las juntas y la acumulación de agua en el interior del muro. Se procurará colocar lo antes posible elementos de protección, como alfeizares, albardillas, etc.

Contra el calor y los efectos de secado por el viento: se mantendrá húmeda la fábrica recientemente ejecutada, para evitar una evaporación del agua del mortero demasiado rápida, hasta que alcance la resistencia adecuada.

Contra heladas: si ha helado antes de iniciar el trabajo, se inspeccionarán las fábricas ejecutadas, debiendo demoler las zonas afectadas que no garanticen la resistencia y durabilidad establecidas. Si la helada se produce una vez iniciado el trabajo, se suspenderá, protegiendo lo construido con mantas de aislante térmico o plásticos.

Frente a posibles daños mecánicos debidos a otros trabajos a desarrollar en obra (vertido de hormigón, andamiages, tráfico de obra, etc.), se protegerán los elementos vulnerables de las fábricas (aristas, huecos, zócalos, etc.). Las fábricas deberán ser estables durante su construcción, por lo que se elevarán a la vez que sus correspondientes arriostramientos. En los casos donde no se pueda garantizar su estabilidad frente a acciones horizontales, se arriostrarán a elementos suficientemente sólidos. Cuando el viento sea superior a 50 km/h, se suspenderán los trabajos y se asegurarán las fábricas realizadas.

Deben retacarse con mortero las rozas hechas para paso de instalaciones de tal manera que no se disminuya el aislamiento acústico inicialmente previsto.

Elementos singulares:

Juntas de dilatación:

Según CTE DB HS 1, apartado 2.3.3.1. Se colocará un sellante sobre un relleno introducido en la junta. La profundidad del sellante será mayor o igual que 1 cm y la relación entre su espesor y su anchura estará comprendida entre 0,5 y 2. En fachadas enfoscadas el sellante quedará enrasado con el paramento de la hoja principal sin enfoscar. Cuando se utilicen chapas metálicas en las juntas de dilatación, se dispondrán de forma que cubran a ambos lados de la junta una banda de muro de 5 cm como mínimo y cada chapa se fijará mecánicamente en dicha banda y se sellará su extremo correspondiente.

Arranque de la fábrica desde cimentación:

Según CTE DB HS 1, apartado 2.3.3.2. En el arranque de la fábrica desde cimentación se dispondrá una barrera impermeable a más de 15 cm por encima del nivel del suelo exterior que cubra todo el espesor de la fachada. Cuando la fachada esté constituida por un material poroso o tenga un revestimiento poroso, se dispondrá un zócalo de un material cuyo coeficiente de succión sea menor que el 3%, u otra solución que proteja la fachada de salpicaduras hasta una altura mínima de 30 cm, y que cubra la barrera impermeable dispuesta entre el muro y la fachada. La unión del zócalo con la fachada en su parte superior deberá sellarse o adoptarse otra solución que produzca el mismo efecto.

Encuentros de la fachada con los forjados:

Según CTE DB HS 1, apartado 2.3.3.3. Cuando la hoja principal esté interrumpida por los forjados, se dispondrá de una junta de desolidarización entre la hoja principal y cada forjado por debajo de éstos, dejando una holgura de 2 cm, disponer refuerzos locales (ver CTE). Esta holgura se rellenará después de la retracción de la hoja principal, con un material cuya elasticidad sea compatible con la deformación prevista del forjado, y se protegerá de la filtración con un goterón.



Encuentros de la fachada con los pilares:

Según CTE DB HS 1, apartado 2.3.3.4. Cuando la hoja principal esté interrumpida por los pilares, si se colocan piezas de menor espesor que la hoja principal por la parte exterior de los pilares, para conseguir la estabilidad de estas piezas, se dispondrá una armadura o cualquier otra solución que produzca el mismo efecto.

Encuentros de la cámara de aire ventilada con los forjados y los dinteles, en su caso:

Según CTE DB HS 1, apartado 2.3.3.5. Cuando la cámara quede interrumpida por un forjado o un dintel, se dispondrá un sistema de recogida y evacuación del agua filtrada o condensada en la misma. Como sistema de recogida de agua se utilizará un elemento continuo impermeable (lámina, perfil especial, etc.) dispuesto a lo largo del fondo de la cámara, con inclinación hacia el exterior, de tal forma que su borde superior esté situado como mínimo a 10 cm del fondo y al menos 3 cm por encima del punto más alto del sistema de evacuación. Cuando se disponga una lámina, ésta se introducirá en la hoja interior en todo su espesor. Para la evacuación se dispondrá el sistema indicado en proyecto: tubos de material estanco, llagas de la primera hilada desprovistas de mortero en caso de fábrica cara vista, etc., que, en cualquier caso, estarán separados 1,5 m como máximo. Para poder comprobar la limpieza del fondo de la cámara tras la construcción del paño completo, se dejarán sin colocar uno de cada 4 ladrillos de la primera hilada.

Encuentro de la fachada con la carpintería:

Según CTE DB HS 1, apartado 2.3.3.6. La junta entre el cerco y el muro se sellará con un cordón que se introducirá en un llagueado practicado en el muro de forma que quede encajado entre dos bordes paralelos. Cuando la carpintería esté retranqueada respecto del paramento exterior de la fachada, se rematará el alféizar con un vierteaguas para evacuar hacia el exterior el agua de lluvia y se dispondrá un goterón en el dintel para evitar que el agua de lluvia discurra por la parte inferior del dintel hacia la carpintería o se adoptarán soluciones que produzcan los mismos efectos. Cuando el grado de impermeabilidad exigido sea igual a 5, si las carpinterías están retranqueadas respecto del paramento exterior de la fachada, se dispondrá precerco y una barrera impermeable en las jambas entre la hoja principal y el precerco, o en su caso el cerco, prolongada 10 cm hacia el interior del muro. El vierteaguas tendrá una pendiente hacia el exterior, será impermeable o se dispondrá sobre una barrera impermeable fijada al cerco o al muro que se prolongue por la parte trasera y por ambos lados del vierteaguas. El vierteaguas dispondrá de un goterón en la cara inferior del saliente, separado del paramento exterior de la fachada al menos 2 cm, y su entrega lateral en la jamba será de 2 cm como mínimo. La junta de las piezas con goterón tendrá la forma del mismo para no crear a través de ella un puente hacia la fachada.

Encuentro de la fachada con los elementos de separación vertical:

Según CTE DB HR, apartado 3.1.4.1.1.1, en los encuentros de los elementos de separación vertical con fachadas de dos hojas, debe interrumpirse la hoja interior de la fachada, ya sea ésta de fábrica o de entramado y en ningún caso, la hoja interior debe cerrar la cámara del elemento de separación vertical o conectar sus dos hojas. Si el elemento de separación vertical es tipo 2 (es decir, es de dos hojas de fábrica o paneles prefabricados pesados con bandas elásticas en su perímetro) cuando acometa a una fachada deben disponerse las bandas elásticas en:

- los encuentros con la hoja principal de las fachadas de una hoja, ventiladas o con el de fachadas con el aislamiento por el exterior;
- el encuentro con la hoja exterior de una fachada de dos hojas.

Antepechos y remates superiores de las fachadas:

Según CTE DB HS 1, apartado 2.3.3.7. Los antepechos se rematarán con la solución indicada en proyecto para evacuar el agua de lluvia. Las albardillas y vierteaguas tendrán una inclinación, dispondrán de goterones en la cara inferior de los salientes hacia los que discurre el agua, separados de los paramentos correspondientes del antepecho al menos 2 cm y serán impermeables o se dispondrán sobre una barrera impermeable que tenga una pendiente. Se dispondrán juntas de dilatación cada dos piezas cuando sean de piedra o prefabricadas y cada 2 m cuando sean de arcilla cocida. Las juntas entre las piezas se realizarán de tal manera que sean impermeables con un sellado adecuado. Se replantearán las piezas de remate. Los paramentos de aplicación estarán saneados, limpios y húmedos. Si es preciso se repicarán previamente. En caso de recibirse los vierteaguas o albardillas con mortero, se humedecerá la superficie del soporte para que no absorba el agua del mismo; no se apoyarán elementos sobre ellos, al menos hasta tres días después de su ejecución.

Anclajes a la fachada:

Según CTE DB HS 1, apartado 2.3.3.8. Cuando los anclajes de elementos tales como barandillas o mástiles se realicen en un plano horizontal de la fachada, la junta entre el anclaje y la fachada se realizará de

tal forma que se impida la entrada de agua a través de ella, mediante el sistema indicado en proyecto: sellado, elemento de goma, pieza metálica, etc.

Aleros y cornisas:

Según CTE DB HS 1, apartado 2.3.3.9. Los aleros y las cornisas de constitución continua tendrán una pendiente hacia el exterior para evacuar el agua y los que sobresalgan más de 20 cm del plano de la fachada cumplirán las siguientes condiciones: serán impermeables o tendrán la cara superior protegida por una barrera impermeable; dispondrán en el encuentro con el paramento vertical de elementos de protección prefabricados o realizados in situ que se extiendan hacia arriba al menos 15 cm y cuyo remate superior se resuelva de forma que evite que el agua se filtre en el encuentro y en el remate; dispondrán de un goterón en el borde exterior de la cara inferior. La junta de las piezas con goterón tendrá la forma del mismo para no crear a través de ella un puente hacia la fachada.

Dinteles:

Se adoptará la solución de proyecto (armado de los tendeles, viguetas pretensadas, perfiles metálicos, cargadero de piezas de arcilla cocida / hormigón y hormigón armado, etc.). Se consultará a la dirección facultativa el correspondiente apoyo de los cargaderos, los anclajes de perfiles al forjado, etc.

Revestimiento intermedio: (ver capítulo Enfoscados, guarnecidos y enlucidos)

Aislante térmico:

Según CTE DB HE 1, apartado 7.1. se controlará que la puesta en obra de los aislantes térmicos, en cuanto a su colocación, posición, dimensiones y tratamiento de puntos singulares, se ajustará a lo indicado en el proyecto y sus modificaciones autorizadas por el director de obra previa conformidad del promotor, a la legislación aplicable, a las normas de la buena práctica constructiva y a las instrucciones del director de obra y del director de la ejecución de la obra, conforme a lo indicado en el artículo 7 de la Parte I del CTE.

En caso de colocación de paneles por fijación mecánica, el número de fijaciones dependerá de la rigidez de los paneles, y deberá ser el recomendado por el fabricante, aumentándose el número en los puntos singulares. En caso de fijación por adhesión, se colocarán los paneles de abajo hacia arriba. Si la adherencia de los paneles a la hoja principal se realiza mediante un adhesivo interpuesto, no se sobrepasará el tiempo de utilización del adhesivo; si la adherencia se realiza mediante el revestimiento intermedio, los paneles se colocarán recién aplicado el revestimiento, cuando esté todavía fresco. Los paneles deberán quedar estables en posición vertical, y continuos, evitando puentes térmicos. No se interrumpirá el aislante en la junta de dilatación de la fachada.

Absorbente acústico:

Según CTE DB HR, apartado 5.1.1.1, el material absorbente acústico o amortiguador de vibraciones situado en la cámara debe cubrir toda su superficie. Si éste no rellena todo el ancho de la cámara, debe fijarse a una de las hojas, para evitar el desplazamiento del mismo dentro de la cámara.

Barrera de vapor:

Si es necesaria ésta se colocará en la cara caliente del cerramiento y se controlará que durante su ejecución no se produzcan roturas o deterioros en la misma.

Bandas elásticas:

Cuando se empleen, éstas deberán quedar adheridas al forjado y al resto de particiones y fachadas, para ello deben usarse los morteros y pastas adecuadas para cada tipo de material.

Hoja interior: fábrica de piezas de arcilla cocida o de hormigón: (ver capítulo Particiones de piezas de arcilla cocida o de hormigón)

Hoja interior: trasdosado autoportante de placas de yeso laminado sobre perfilaría: (ver capítulo Particiones de piezas de arcilla cocida o de hormigón)

Revestimiento exterior (ver capítulo Enfoscados, guarnecidos y enlucidos).

### **Gestión de residuos**

Los residuos generados durante la ejecución de la unidad de obra serán tratados conforme a la Parte III: Gestión de residuos de construcción o demolición en la obra.

### **Control de ejecución, ensayos y pruebas**

#### **Control de ejecución**

Puntos de observación.

- Replanteo:

Replanteo de las hojas del cerramiento. Desviaciones respecto a proyecto.

En zonas de circulación, vuelos con altura mínima de 2,20 m, elementos salientes y protecciones de elementos volados cuya altura sea menor que 2,00 m.

Huecos para el servicio de extinción de incendios: altura máxima del alféizar: 1,20 m; dimensiones mínimas del hueco: 0,80 m horizontal y 1,20 m vertical; distancia máxima entre ejes de huecos consecutivos: 25 m, etc.

Distancia máxima entre juntas verticales de la hoja.

- Ejecución:

Composición del cerramiento según proyecto: espesor y características.

Si la fachada arranca desde la cimentación, existencia de barrera impermeable, y de zócalo si el cerramiento es de material poroso.

Enjarjes en los encuentros y esquinas de muros.

Colocación de piezas: existencia de miras aplomadas, limpieza de ejecución, solapes de piezas (traba).

Aparejo y espesor de juntas en fábrica cara vista.

Holgura del cerramiento en el encuentro con el forjado superior (de 2 cm y relleno a las 24 horas).

Arriostramiento durante la construcción.

Encuentros con los forjados: en caso de hoja exterior enrasada: existencia de junta de desolidarización.

Encuentros con los pilares: si existen piezas de menor espesor que la hoja principal por la parte exterior de los pilares, existencia de armadura.

Encuentro de la fachada con la carpintería: en caso de grado de impermeabilidad 5 y carpintería retranqueada, colocación de barrera impermeable.

Albardillas y vierteaguas: pendiente mínima, impermeables o colocación sobre barrera impermeable y, con goterón con separación mínima de la fachada de 2 cm.

Anclajes horizontales en la fachada: junta impermeabilizada: sellado, elemento de goma, pieza metálica, etc.

Aleros y cornisas: pendiente mínima. Si sobresalen más de 20 cm: impermeabilizados, encuentro con el paramento vertical con protección hacia arriba mínima de 15 cm y goterón.

Dinteles: dimensión y entrega.

Juntas de dilatación: aplomadas y limpias.

Revestimiento intermedio: (ver capítulo Enfoscados, guarnecidos y enlucidos).

Cámara de aire: espesor. Limpieza. En caso de cámara ventilada, disposición de un sistema de recogida y evacuación del agua.

Aislamiento térmico: espesor y tipo. Continuidad. Correcta colocación: cuando no rellene la totalidad de la cámara, en contacto con la hoja interior y existencia separadores.

Ejecución de los puentes térmicos (capialzados, frentes de forjados, soportes) y aquellos integrados en los cerramientos según detalles constructivos correspondientes.

Barrera de vapor: existencia, en su caso. Colocación en la cara caliente del cerramiento y no deterioro durante su ejecución.

Revestimiento exterior: (ver capítulo Enfoscados, guarnecidos y enlucidos)

- Comprobación final:

Planeidad, medida con regla de 2 m.

Desplome, no mayor de 10 mm por planta, ni mayor de 30 mm en todo el edificio.

### **Ensayos y pruebas**

Prueba de servicio: estanquidad de paños de fachada al agua de escorrentía. Muestreo: una prueba por cada tipo de fachada y fracción.

Las pruebas de servicio se realizarán en general durante la ejecución de la fachada, una vez concluidas las hojas a las que se confía la estanquidad del conjunto del cerramiento y antes de colocar la hoja del aislamiento térmico / absorbente acústico, con el fin de poder detectar, en su caso, la existencia de infiltraciones aunque estas fueran mínimas.

La duración de las pruebas de estanquidad en fachadas se calcula a partir del grado de impermeabilidad mínimo exigido, siendo ésta de 60 a 120 minutos.

### **Conservación y mantenimiento**

No se permitirá la acumulación de cargas de uso superiores a las previstas ni alteraciones en la forma de trabajo de los cerramientos o en sus condiciones de arriostramiento.

Los muros de cerramiento no se someterán a humedad habitual y se denunciará cualquier fuga observada en las canalizaciones de suministro o evacuación de agua.

Se evitará el vertido sobre la fábrica de productos cáusticos y de agua procedente de las jardineras.

Si fuera apreciada alguna anomalía, se realizará una inspección, observando si aparecen fisuras de retracción.

Cualquier alteración apreciable como fisura, desplome o envejecimiento indebido será analizada por la dirección facultativa que dictaminará su importancia y peligrosidad y, en su caso, las reparaciones que deban realizarse.

En caso de fábrica cara vista para un correcto acabado se evitará ensuciarla durante su ejecución, protegiéndola si es necesario. Si fuese necesaria una limpieza final se realizará por profesional cualificado, mediante los procedimientos adecuados (lavado con agua, limpieza química, proyección de abrasivos, etc.) según el tipo de pieza (ladrillo de arcilla cocida, bloque de arcilla aligerada o de hormigón) y la sustancia implicada.

### **Prescripciones sobre verificaciones en el edificio terminado**

#### **Verificaciones y pruebas de servicio para comprobar las prestaciones finales del edificio**

En el caso de que se realicen mediciones in situ para comprobar las exigencias de aislamiento acústico a ruido aéreo y de limitación del tiempo de reverberación, se realizarán por laboratorios y conforme a lo establecido en las UNE- EN ISO 140-4, UNE-EN ISO 16283-1:2015 y UNE-EN ISO 140-5:1999 para ruido aéreo y en la UNE-EN ISO 3382, UNE-EN ISO 3382-1:2010 y UNE-EN ISO 3382-2:2008 para tiempo de reverberación. La valoración global de resultados de las mediciones de aislamiento se realizará conforme a las definiciones de diferencia de niveles estandarizada para cada tipo de ruido según lo establecido en el Anejo H del DB HR.

Para el cumplimiento de las exigencias del DB HR se admiten tolerancias entre los valores obtenidos por mediciones in situ y los valores límite establecidos en el apartado 2.1 del DB HR, de 3 dBA para aislamiento a ruido aéreo y de 0,1 s para tiempo de reverberación.

Cuando se dispongan como aberturas de admisión de aire, según DB-HS 3, sistemas con dispositivo de cierre, tales como aireadores o sistemas de microventilación, la verificación de la exigencia de aislamiento acústico frente a ruido exterior se realizará con dichos dispositivos cerrados.

En la obra terminada, bien sobre el edificio en su conjunto, o bien sobre sus diferentes partes y sus instalaciones, parcial o totalmente terminadas, deben realizarse, además de las que puedan establecerse con carácter voluntario, las comprobaciones y pruebas de servicio previstas en el proyecto u ordenadas por la dirección facultativa y las exigidas por la legislación aplicable.

## **5.2 Huecos**

### **5.2.1 Carpinterías**

#### **Descripción**

#### **Descripción**

Puertas: compuestas de hoja/s plegables, abatible/s o corredera/s. Podrán ser metálicas (realizadas con perfiles de acero laminados en caliente, conformados en frío, acero inoxidable o aluminio anodizado o lacado), de madera, de plástico (PVC) o de vidrio templado.

Ventanas: compuestas de hoja/s fija/s, abatible/s, corredera/s, plegables, oscilobatiente/s o pivotante/s, Podrán ser metálicas (realizadas con perfiles de acero laminados en caliente, conformados en frío, acero inoxidable o aluminio anodizado o lacado), de madera o de material plástico (PVC).

En general: irán recibidas con cerco sobre el cerramiento o en ocasiones fijadas sobre precerco. Incluirán todos los junquillos, patillas de fijación, tornillos, burletes de goma, accesorios, así como los herrajes de cierre y de colgar necesarios.

#### **Criterios de medición y valoración de unidades**

Metro cuadrado de carpintería o superficie del hueco a cerrar, totalmente terminada, incluyendo herrajes de cierre y de colgar, y accesorios necesarios; así como colocación, sellado, pintura, lacado o barniz

en caso de carpintería de madera, protección durante las obras y limpieza final. No se incluyen persianas o toldos, ni acristalamientos.

### **Prescripciones sobre los productos**

#### **Características y recepción de los productos que se incorporan a las unidades de obra**

La recepción de los productos, equipos y sistemas se realizará conforme se desarrolla en la Parte II, Condiciones de recepción de los productos. Este control comprende el control de la documentación de los suministros (incluida la correspondiente al mercado CE, cuando sea pertinente), el control mediante distintivos de calidad o evaluaciones técnicas de idoneidad y el control mediante ensayos.

- Puertas y ventanas en general:

Ventanas y puertas peatonales exteriores sin características de resistencia al fuego y/ o control de humo (ver Parte II, Relación de productos con marcado CE, 7.1).

Puertas industriales, comerciales, de garaje y portones. Productos sin características de resistencia al fuego o control de humos (ver Parte II, Relación de productos con marcado CE, 7.1).

Herrajes para la edificación. Dispositivos de emergencia accionados por una manilla o un pulsador para salidas de socorro (ver Parte II, Relación de productos con marcado CE, 7.3).

Herrajes para la edificación. Dispositivos antipánico para salidas de emergencia activados por una barra horizontal (ver Parte II, Relación de productos con marcado CE, 7.3).

Herrajes para la edificación. Dispositivos de cierre controlado de puertas (ver Parte II, Relación de productos con marcado CE, 7.3).

Herrajes para la edificación. Dispositivos de retención electromagnética para puertas batientes (ver Parte II, Relación de productos con marcado CE, 7.3).

Herrajes para la edificación. Bisagras de un solo eje. Requisitos y métodos de ensayo (ver Parte II, Relación de productos con marcado CE, 7.3).

Herrajes para edificación. Cerraduras y pestillos. Cerraduras, pestillos y cerraderos mecánicos. Requisitos y métodos de ensayo (ver Parte II, Relación de productos con marcado CE, 7.3).

Aireadores. Podrán ser dispositivos de microventilación con una permeabilidad al aire según UNE-EN 12207:2000 en la posición de apertura de clase 1.

Según el CTE DB HE 1, apartado 6, los productos para huecos y lucernarios se caracterizan mediante los siguientes parámetros:

Marcos: transmitancia térmica  $U_{H,m}$  (W/m<sup>2</sup>K). Absortividad  $\alpha$  en función de su color.

Según el CTE DB HE 1, apartado 6, se comprobará que las propiedades higrótérmicas de los productos utilizados en los cerramientos se corresponden con las especificadas en proyecto: la transmitancia térmica  $U$  y el factor solar  $g^{\perp}$  para la parte semitransparente del hueco y por la transmitancia térmica  $U$  y la absortividad  $\alpha$  para los marcos de huecos, cumpliendo con la transmitancia térmica máxima exigida a los cerramientos que componen la envolvente térmica.

Las carpinterías de los huecos (ventanas y puertas), se caracterizan por su resistencia a la permeabilidad al aire (capacidad de paso del aire, expresada en m<sup>3</sup>/h, en función de la diferencia de presiones), medida con una sobrepresión de 100 Pa. Según el apartado 2.2.1.2 tendrá unos valores inferiores o iguales a los siguientes:

Para las zonas climáticas de invierno  $\alpha$ , A y B: 50 m<sup>3</sup>/h m<sup>2</sup> (clase 1, clase 2, clase 3, clase 4);

Para las zonas climáticas de invierno C, D y E: 27 m<sup>3</sup>/h m<sup>2</sup> (clase 2, clase 3, clase 4).

Según el DB HR, apartado 4.2, las ventanas y puertas también se caracterizan por la clase de ventana (clase 1, clase 2, clase 3, clase 4) conforme la norma UNE-EN 12207:2000.

Preferido, podrá ser de perfil tubular conformado en frío de acero galvanizado, o de madera.

Accesorios para el montaje de los perfiles: escuadras, tornillos, patillas de fijación, etc.; burletes de goma, cepillos, además de todos accesorios y herrajes necesarios (de material inoxidable). Juntas perimetrales. Cepillos en caso de correderas.

- Puertas y ventanas de madera:

Tableros derivados de la madera para utilización en la construcción (ver Parte II, Relación de productos con marcado CE, 19.7).

Juntas de estanquidad (ver Parte II, Relación de productos con marcado CE, 9).

Junquillos.

Perfiles de madera (ver Parte II, Relación de productos con marcado CE, 1.5). Sin alabeos, ataques de hongos o insectos, fendas ni abolladuras. Ejes rectilíneos. Clase de madera. Defectos aparentes. Geometría de las secciones. Cámara de descompresión. Orificios para desagüe. Dimensiones y características de los nudos y los defectos aparentes de los perfiles. La madera utilizada en los perfiles será de peso específico no inferior a  $450 \text{ kg/m}^3$  y un contenido de humedad no mayor del 15% ni menor del 12% y no mayor del 10% cuando sea maciza. Irá protegida exteriormente con pintura, lacado o barniz.

- Puertas y ventanas de acero:

Perfiles de acero laminado en caliente o conformado en frío (protegidos con imprimación anticorrosiva de 15 micras de espesor o galvanizado) o de acero inoxidable (ver Parte II, Relación de productos con marcado CE, 1.1, 19.5): tolerancias dimensionales, sin alabeos, grietas ni deformaciones, ejes rectilíneos, uniones de perfiles soldados en toda su longitud. Dimensiones adecuadas de la cámara que recoge el agua de condensación, y orificio de desagüe.

Perfiles de chapa para marco: espesor de la chapa de perfiles ó 0,8 mm, inercia de los perfiles.

Junquillos de chapa. Espesor de la chapa de junquillos ó 0,5 mm.

Herrajes ajustados al sistema de perfiles.

- Puertas y ventanas de aluminio (ver Parte II, Relación de productos con marcado CE, 19.6)

Perfiles de marco: inercia de los perfiles, los ángulos de las juntas estarán soldados o vulcanizados, dimensiones adecuadas de la cámara o canales que recogen el agua de condensación, orificios de desagüe (3 por metro), espesor mínimo de pared de los perfiles 1,5 mm color uniforme, sin alabeos, fisuras, ni deformaciones, ejes rectilíneos.

Chapa de vierteaguas: espesor mínimo 0,5 mm.

Junquillos: espesor mínimo 1 mm.

Juntas perimetrales.

Cepillos en caso de correderas.

Protección orgánica: fundido de polvo de poliéster: espesor.

Protección anódica: espesor de 15 micras en exposición normal y buena limpieza; espesor de 20 micras, en interiores con rozamiento; espesor de 25 micras en atmósferas marina o industrial.

Ajuste de herrajes al sistema de perfiles. No interrumpirán las juntas perimetrales.

- Puertas y ventanas de materiales plásticos:

Perfiles para marcos. Perfiles de PVC. Espesor mínimo de pared en los perfiles 18 mm y peso específico  $1,40 \text{ gr/cm}^3$  Modulo de elasticidad. Coeficiente de dilatación. Inercia de los perfiles. Uniones de perfiles soldados. Dimensiones adecuadas de la cámara que recoge el agua de condensación. Orificios de desagüe. Color uniforme. Sin alabeos, fisuras, ni deformaciones. Ejes rectilíneos.

Burletes perimetrales.

Junquillos. Espesor 1 mm.

Herrajes especiales para este material.

Masillas para el sellado perimetral: masillas elásticas permanentes y no rígidas.

- Puertas de vidrio:

Vidrio de silicato sodocálcico de seguridad templado térmicamente (ver Parte II, Relación de productos con marcado CE, 7.4).

Vidrio borosilicatado de seguridad templado térmicamente (ver Parte II, Relación de productos con marcado CE, 7.4).

Vidrio de seguridad de silicato sodocálcico templado en caliente (ver Parte II, Relación de productos con marcado CE, 7.4).

El almacenamiento en obra de los productos será en un lugar protegido de lluvias y focos húmedos, en zonas alejadas de posibles impactos. No estarán en contacto con el terreno.

### **Prescripción en cuanto a la ejecución por unidades de obra**

#### **Características técnicas de cada unidad de obra**

Conforme al CTE DB HE 1, apartado 7, en el pliego de condiciones del proyecto se deben de deben indicar las condiciones particulares de ejecución de los cerramientos y particiones interiores de la envolvente térmica.

Conforme al DB HR, apartado 4.2, en el pliego de condiciones del proyecto deben expresarse las características acústicas de los elementos constructivos obtenidas mediante ensayos en laboratorio. Si éstas

se han obtenido mediante métodos de cálculo, los valores obtenidos y la justificación de los cálculos deben incluirse en la memoria del proyecto y consignarse en el pliego de condiciones.

#### **Condiciones previas: soporte**

La fábrica que reciba la carpintería de la puerta o ventana estará terminada, a falta de revestimientos. El cerco estará colocado y aplomado.

#### **Compatibilidad entre los productos, elementos y sistemas constructivos**

Para prevenir el fenómeno electroquímico de la corrosión galvánica entre metales con diferente potencial, se adoptarán las siguientes medidas:

Evitar el contacto entre dos metales de distinta actividad. En caso de no poder evitar el contacto, se deberá seleccionar metales próximos en la serie galvánica.

Aislar eléctricamente los metales con diferente potencial.

Evitar el acceso de agua y oxígeno a la zona de unión de los dos metales.

Puertas y ventanas de acero: el acero sin protección no entrará en contacto con el yeso.

Puertas y ventanas de aleaciones ligeras: se evitará el contacto directo con el cemento o la cal, mediante precerco de madera, u otras protecciones. Se evitará la formación de puentes galvánicos por la unión de distintos materiales (soportes formados por paneles ligeros, montantes de muros cortina, etc.).

Según el CTE DB SE A, apartado. 3. Durabilidad. Ha de prevenirse la corrosión del acero evitando el contacto directo con el aluminio de las carpinterías de cerramiento, muros cortina, etc.

Deberá tenerse especial precaución en la posible formación de puentes galvánicos por la unión de distintos materiales (soportes formados por paneles ligeros, montantes de muros cortina, etc.).

#### **Proceso de ejecución**

##### **Ejecución**

En general:

Se comprobará el replanteo y dimensiones del hueco, o en su caso para el precerco.

Antes de su colocación se comprobará que la carpintería conserva su protección, se encuentra en correcto estado y no le falta ninguno de sus componentes (burletes, etc.). Se repasará la carpintería en general: ajuste de herrajes, nivelación de hojas, etc. La cámara o canales que recogen el agua de condensación tendrán las dimensiones adecuadas; contará al menos con 3 orificios de desagüe por cada metro.

Se realizarán los ajustes necesarios para mantener las tolerancias del producto.

Se fijará la carpintería al precerco o a la fábrica. Se comprobará que los mecanismos de cierre y maniobra son de funcionamiento suave y continuo. Los herrajes no interrumpirán las juntas perimetrales de los perfiles.

Las uniones entre perfiles se realizarán del siguiente modo:

Puertas y ventanas de material plástico: a inglete mediante soldadura térmica, a una temperatura de 180 °C, quedando unidos en todo su perímetro de contacto.

Puertas y ventanas de madera: con ensambles que aseguren su rigidez, quedando encolados en todo su perímetro de contacto.

Puertas y ventanas de acero: con soldadura que asegure su rigidez, quedando unidas en todo su perímetro de contacto.

Puertas y ventanas de aleaciones ligeras: con soldadura o vulcanizado, o escuadras interiores, unidas a los perfiles por tornillos, remaches o ensamble a presión.

Según el CTE DB HS 1, apartado. 2.3.3.6. Si el grado de impermeabilidad exigido es 5, las carpinterías se retranquearán del paramento exterior de la fachada, disponiendo precerco y se colocará una barrera impermeable en las jambas entre la hoja principal y el precerco, o en su caso el cerco, prolongada 10 cm hacia el interior del muro (Véase la figura 2.11). Se sellará la junta entre el cerco y el muro con cordón en llagueado practicado en el muro para que quede encajado entre dos bordes paralelos, aunque conforme al HR, se recomienda sellar todas las posibles holguras existentes entre el premarco y/o marco y el cerramiento ciego de la fachada, debiendo rellenarse completamente toda la holgura (espesor del cerramiento de fachada), no sólo superficialmente. Si la carpintería está retranqueada del paramento exterior, se colocará vierteaguas, goterón en el dintel, etc. para que el agua de lluvia no llegue a la carpintería. El vierteaguas tendrá una pendiente hacia el exterior de 10° mínimo, será impermeable o colocarse sobre barrera impermeable, y tendrá goterón en la cara inferior del saliente según la figura 2.12. La junta de las piezas con goterón tendrá su misma forma para que no sea un puente hacia la fachada.

### **Gestión de residuos**

Los residuos generados durante la ejecución de la unidad de obra serán tratados conforme a la Parte III: Gestión de residuos de construcción o demolición en la obra.

### **Tolerancias admisibles**

Según el CTE DB SUA 2, apartado. 1.4 Las grandes superficies acristaladas que se puedan confundir con puertas o aberturas (lo que excluye el interior de viviendas) llevarán, en toda su longitud, señalización visualmente contrastada a una altura inferior entre 0,85 m y 1,1 m y a una altura superior entre 1,5 m y 1,7 m. Dicha señalización no es necesaria cuando existan montantes separados una distancia de 0,60 m, como máximo, o si la superficie acristalada cuenta al menos con un travesaño situado a la altura inferior antes mencionada.

### **Condiciones de terminación**

En general: la carpintería quedará aplomada. Se limpiará para recibir el acristalamiento, si lo hubiere. Una vez colocada, se sellarán las juntas carpintería-fachada en todo su perímetro exterior. La junta será continua y uniforme, y el sellado se aplicará sobre superficies limpias y secas. Así se asegura la estanquidad al aire y al agua.

Puertas y ventanas de aleaciones ligeras, de material plástico: se retirará la protección después de revestir la fábrica.

Según el CTE DB SE M, apartado 3.2, las puertas y ventanas de madera se protegerán contra los daños que puedan causar agentes bióticos y abióticos.

### **Control de ejecución, ensayos y pruebas**

#### **Control de ejecución**

- Carpintería exterior.

Puntos de observación:

Los materiales que no se ajusten a lo especificado se retirarán o, en su caso, demolida o reparada la parte de obra afectada.

Puertas y ventanas de madera: desplome máximo fuera de la vertical: 6 mm por m en puertas y 4 mm por m en ventanas.

Puertas y ventanas de material plástico: estabilidad dimensional longitudinal de la carpintería inferior a más menos el 5%.

Puertas de vidrio: espesores de los vidrios.

Preparación del hueco: replanteo. Dimensiones. Se fijan las tolerancias en límites absorbibles por la junta. Si hay precerco, carece de alabeos o descuadros producidos por la obra. Lámina impermeabilizante entre antepecho y vierteaguas. En puertas balconeras, disposición de lámina impermeabilizante. Vaciados laterales en muros para el anclaje, en su caso.

Fijación de la ventana: comprobación y fijación del cerco. Fijaciones laterales. Empotramiento adecuado. Fijación a la caja de persiana o dintel. Fijación al antepecho.

Sellado: en ventanas de madera: recibido de los cercos con argamasa o mortero de cemento. Sellado con masilla. En ventanas metálicas: fijación al muro. En ventanas de aluminio: evitar el contacto directo con el cemento o la cal mediante precerco de madera, o si no existe precerco mediante pintura de protección (bituminosa). En ventanas de material plástico: fijación con sistema de anclaje elástico. Junta perimetral entre marco y obra  $\leq$  5 mm. Sellado perimetral con masillas elásticas permanentes (no rígida). En cualquier caso, las holguras y fisuras entre el cerramiento de fachada y los marcos y/o premarcos se rellenan totalmente (se rellena el ancho del premarco).

Según CTE DB SUA 1. Los acristalamientos exteriores cumplen lo especificado para facilitar su limpieza desde el interior o desde el exterior.

Según CTE DB SI 3 punto 6. Las puertas previstas como salida de planta o de edificio y las previstas para la evacuación de > 50 personas, cumplen lo especificado.

Según CTE DB HE 1. Está garantizada la resistencia a la permeabilidad al aire.

Según CTE DB HR la fijación de los cercos de las carpinterías que forman los huecos debe realizarse de tal manera que quede garantizada la estanquidad a la permeabilidad del aire.

Comprobación final:

Según CTE DB SUA 2. Las grandes superficies acristaladas que puedan confundirse con puertas o aberturas (lo que excluye el interior de las viviendas), y puertas de vidrio sin tiradores o cercos, están



señalizadas. Si existe una puerta corredera de accionamiento manual, incluidos sus mecanismos de apertura y cierre, la distancia hasta el objeto fijo más próximo es como mínimo 20 cm.

Según el CTE DB SI 3. Los siguientes casos cumplen lo establecido en el DB: las puertas previstas como salida de planta o de edificio y las previstas para la evacuación de más de 50 personas. Las puertas giratorias, excepto cuando sean automáticas y dispongan de un sistema que permita el abatimiento de sus hojas en el sentido de la evacuación, ante una emergencia o incluso en el caso de fallo de suministro eléctrico.

- Carpintería interior:

Puntos de observación:

Los materiales que no se ajusten a lo especificado se retirarán o, en su caso, demolida o reparada la parte de obra afectada.

Puertas de madera: desplome máximo fuera de la vertical: 6 mm.

Comprobación proyecto: según el CTE DB SUA 2. Altura libre de paso en zonas de circulación, en zonas de uso restringido y en los umbrales de las puertas la altura libre; según ORDEN PRE/446/2008, si corresponde, anchura de paso, altura libre y sentido de apertura.

Replanteo: según el CTE DB SUA 2. Barrido de la hoja en puertas situadas en pasillos de anchura menor a 2,50 m. En puertas de vaivén, percepción de personas a través de las partes transparentes o translúcidas.

En los siguientes casos se cumple lo establecido en el CTE DB SUA 2: vidrios existentes en las áreas con riesgo de impacto. Partes vidriadas de puertas y cerramientos de duchas y bañeras. Superficies acristaladas que se puedan confundir con puertas o aberturas (salvo el interior de las viviendas). Puertas de vidrio que no dispongan de elementos que permitan identificarlas. Puertas correderas de accionamiento manual.

Las puertas que disponen de bloqueo desde el interior cumplen lo establecido en el CTE DB SUA 3.

En los siguientes casos se cumple lo establecido en el CTE DB SI 1: puertas de comunicación de las zonas de riesgo especial con el resto del edificio. Puertas de los vestíbulos de independencia.

Según el CTE DB SI 3, dimensionado y condiciones de puertas y pasos, puertas de salida de recintos, puertas situadas en recorridos de evacuación y previstas como salida de planta o de edificio.

Fijación y colocación: holgura de hoja a cerco inferior o igual a 3mm. Holgura con pavimento. Número de pernios o bisagras.

Mecanismos de cierre: tipos según especificaciones de proyecto. Colocación. Disposición de condena por el interior (en su caso).

Acabados: lacado, barnizado, pintado.

#### **Ensayos y pruebas**

- Carpintería exterior:

Prueba de funcionamiento: funcionamiento de la carpintería.

Prueba de escorrentía en puertas y ventanas de acero, aleaciones ligeras y material plástico: estanquidad al agua. Conjuntamente con la prueba de escorrentía de fachadas, en el paño más desfavorable.

- Carpintería interior:

Prueba de funcionamiento: apertura y accionamiento de cerraduras.

#### **Conservación y mantenimiento**

Hasta su uso final, se protegerá de posibles golpes, lluvia y/o humedad en su lugar de almacenamiento. El lugar de almacenamiento no es un lugar de paso de oficios que la pueda dañar.

Se desplazarán a la zona de ejecución justo antes de ser instaladas.

Se conservará la protección de la carpintería hasta el revestimiento de la fábrica y la colocación del acristalamiento.

No se apoyarán pescantes de sujeción de andamios, poleas para elevar cargas, mecanismos para limpieza exterior u otros objetos que puedan dañarla.

#### **Prescripciones sobre verificaciones en el edificio terminado**

#### **Verificaciones y pruebas de servicio para comprobar las prestaciones finales del edificio**

En el caso de que se realicen mediciones in situ para comprobar las exigencias de aislamiento acústico a ruido aéreo y de limitación del tiempo de reverberación, se realizarán por laboratorios y conforme a lo establecido en las UNE- EN ISO 140-4, UNE-EN ISO 16283-1:2015 y UNE-EN ISO 140-5:1999 para ruido aéreo y en la UNE-EN ISO 3382, UNE-EN ISO 3382-1:2010 y UNE-EN ISO 3382-2:2008 para tiempo de reverberación. La

valoración global de resultados de las mediciones de aislamiento se realizará conforme a las definiciones de diferencia de niveles estandarizada para cada tipo de ruido según lo establecido en el Anejo H del DB HR.

Para el cumplimiento de las exigencias del DB HR se admiten tolerancias entre los valores obtenidos por mediciones in situ y los valores límite establecidos en el apartado 2.1 del DB HR, de 3 dBA para aislamiento a ruido aéreo, de 3 dB para aislamiento a ruido de impacto y de 0,1 s para tiempo de reverberación.

En el caso de fachadas, cuando se dispongan como aberturas de admisión de aire, según DB-HS 3, sistemas con dispositivo de cierre, tales como aireadores o sistemas de microventilación, la verificación de la exigencia de aislamiento acústico frente a ruido exterior se realizará con dichos dispositivos cerrados.

### 5.3 Particiones

#### 5.3.1 Particiones de piezas de arcilla cocida o de hormigón

##### Descripción

##### Descripción

Particiones de ladrillo de arcilla cocida, bloque de arcilla aligerada u hormigón tomado con mortero de cemento y/o cal o yeso, con bandas elásticas en su caso.

Será de aplicación todo lo que le afecte de la subsección 3.2. Fábrica estructural de acuerdo con su comportamiento mecánico previsible.

##### Criterios de medición y valoración de unidades

Metro cuadrado de fábrica de ladrillo de arcilla cocida, bloque de arcilla aligerada u hormigón tomado con mortero de cemento y/o cal o yeso, aparejada, incluso replanteo, nivelación y aplomado, parte proporcional de bandas elásticas (en su caso), de enjarjes, mermas y roturas, humedecido de las piezas y limpieza, ejecución de encuentros y elementos especiales, medida deduciendo huecos superiores a 1 m<sup>2</sup>.

##### Prescripciones sobre los productos

##### Características y recepción de los productos que se incorporan a las unidades de obra

La recepción de los productos, equipos y sistemas se realizará conforme se desarrolla en la Parte II, Condiciones de recepción de productos. Este control comprende el control de la documentación de los suministros (incluida la correspondiente al marcado CE, cuando sea pertinente), el control mediante distintivos de calidad o evaluaciones técnicas de idoneidad y el control mediante ensayos.

Las fábricas pueden estar constituidas por:

- Piezas de arcilla cocida (ver Parte II, Relación de productos con marcado CE, 2.1): ladrillos o bloques de arcilla aligerada.
- Bloques de hormigón de áridos densos y ligeros (ver Parte II, Relación de productos con marcado CE, 2.1).
- Bloques de hormigón celular curado en autoclave (ver Parte II, Relación de productos con marcado CE, 2.1).
- Componentes auxiliares para fábricas de albañilería: llaves, amarres, colgadores, ménsulas y ángulos, dinteles, etc. (ver Parte II, Relación de productos con marcado CE, 2.2).
- Bandas elásticas. Se debe indicar su rigidez dinámica,  $s'$ , en MN/m<sup>3</sup>, obtenida según UNE-EN 29052-1:1994 y la clase de compresibilidad, definida en sus propias normas UNE. Se consideran materiales adecuados para las bandas aquellos que tengan una rigidez dinámica,  $s'$ , menor que 100 MN/m<sup>3</sup> tales como el poliestireno elastificado, el polietileno y otros materiales con niveles de prestación análogos.
- Mortero de albañilería (ver Parte II, Relación de productos con marcado CE, 19.1). Según RC-08, para los morteros de albañilería se utilizarán, preferentemente, los cementos de albañilería, pudiéndose utilizar también cementos comunes con un contenido de adición apropiado, seleccionando los más adecuados en función de sus características mecánicas, de blancura, en su caso, y del contenido de aditivo aireante en el caso de los cementos de albañilería.
- Yeso (ver Parte II, Relación de productos con marcado CE, 19.2).

Según el CTE DB HE 1, apartado 6, se comprobará que las propiedades higrótérmicas de los productos utilizados de las particiones interiores que componen la envolvente térmica, se corresponden con las especificadas en proyecto: conductividad térmica  $\lambda$ , factor de resistencia a la difusión del vapor de agua  $\mu$  y, en su caso, densidad  $\rho$  y calor específico  $c_p$ . La envolvente térmica se compone de los cerramientos del edificio que separan los recintos habitables del ambiente exterior y las particiones interiores que separan los recintos habitables de los no habitables que a su vez estén en contacto con el ambiente exterior.

Según DB HR, apartado 4.1, en el pliego de condiciones del proyecto deben expresarse las características acústicas de los productos utilizados en los elementos constructivos de separación. Los productos que componen los elementos constructivos homogéneos se caracterizan por la masa por unidad de superficie  $\text{kg/m}^2$ .

Los ladrillos y bloques se apilarán en superficies planas, limpias, no en contacto con el terreno. Si se reciben empaquetados, el envoltorio no será totalmente hermético.

Los cementos envasados y la arena se almacenarán sobre palets, o plataforma similar, en un lugar cubierto, seco, ventilado y protegido de la humedad y la exposición directa al sol un máximo de tres meses. El cemento recibido a granel se almacenará en silos.

El mortero se utilizará a continuación de su amasado, hasta un máximo de 2 horas. Antes de realizar un nuevo mortero se limpiarán los útiles de amasado.

Los sacos de yeso se almacenarán a cubierto y protegidos de la humedad. Si el yeso se recibe a granel se almacenará en silos.

### **Prescripción en cuanto a la ejecución por unidades de obra**

#### **Características técnicas de cada unidad de obra**

Conforme al CTE DB HE 1, apartado 7, en el pliego de condiciones del proyecto se deben de deben indicar las condiciones particulares de ejecución de los cerramientos y particiones interiores de la envolvente térmica.

Conforme al DB HR, apartado 4.2, en el pliego de condiciones del proyecto deben expresarse las características acústicas de los elementos constructivos obtenidas mediante ensayos en laboratorio. Si éstas se han obtenido mediante métodos de cálculo, los valores obtenidos y la justificación de los cálculos deben incluirse en la memoria del proyecto y consignarse en el pliego de condiciones.

#### **Condiciones previas: soporte**

Se exigirá la condición de limitación de flecha a los elementos estructurales flectados: vigas de borde o remates de forjado. Terminada la estructura, se comprobará que el soporte (forjado, losa, etc.) haya fraguado totalmente, esté seco, nivelado y limpio de cualquier resto de obra. Comprobado el nivel del forjado terminado, si hay alguna irregularidad se rellenará con mortero. Se dispondrá de los precercos en obra.

Las superficies donde se coloquen las bandas elásticas deben estar limpias y sin imperfecciones significativas.

#### **Compatibilidad**

Los tabiques no serán solidarios con los elementos estructurales verticales u horizontales.

Es aconsejable separar las piezas cerámicas porosas del aluminio mediante dos manos de pintura bituminosa, u otro elemento espaciador. Se debe tener especial cuidado con algunos tipos de ladrillos que tienen cloruros en su composición, ya que estos pueden acelerar el proceso de corrosión.

#### **Proceso de ejecución**

##### **Ejecución**

##### **- Replanteo:**

Se realizará el replanteo horizontal de la fábrica, según el plano de replanteo del proyecto, respetando en el tabique las juntas estructurales del edificio. Los tabiques con conducciones de diámetro mayor o igual que 2 cm serán de hueco doble.

Se colocarán miras rectas y aplomadas a distancias no mayores que 4 m, y se marcarán las alturas de las hiladas.

##### **- En general:**

La primera hilada en cada planta se recibirá sobre capa de mortero de 1 cm de espesor, extendida en toda la superficie de asiento de la fábrica. Las hiladas se ejecutarán niveladas, guiándose de las lienzas que marcan su altura. Se comprobará que la hilada que se está ejecutando no se desploma sobre la anterior. Las fábricas se levantarán por hiladas horizontales enteras, salvo cuando dos partes tengan que levantarse en distintas épocas, en cuyo caso la primera se dejará escalonada. Si esto no fuera posible, se dispondrán enjarjes. Los encuentros de esquinas o con otras fábricas, se harán mediante enjarjes en todo su espesor y en todas las hiladas.

Deben rellenarse las llagas y los tendeles con mortero ajustándose a las especificaciones del fabricante de las piezas.

En el caso de dos hojas de fábrica con bandas elásticas perimetrales en ambas hojas:

Se colocarán las bandas elásticas en la base y laterales de la primera hoja de fábrica.

Se ejecutará la primera hoja de fábrica, recibéndola en su base, sobre la banda elástica, con yeso o pasta de agarre.

Colocación de la banda en el remate superior y retacado de yeso o pasta la apertura existente entre la fila superior de las piezas de fábrica y la banda elástica, evitando que el yeso o pasta contacte con el forjado superior.

Se colocará el absorbente acústico fijado, según se indique en proyecto, a la cara interior de la primera hoja de fábrica, evitando que se rompa en su instalación. El material debe ocupar toda la superficie de la hoja de fábrica, de suelo a techo.

Se realizará el replanteo necesario y se ejecutará la segunda hoja siguiendo los pasos anteriores.

En el caso de dos hojas de fábrica con bandas elásticas perimetrales en una hoja:

Ejecución de la hoja que no lleva bandas elásticas.

Se colocará el absorbente acústico fijado, según se indique en proyecto, a la cara interior de la primera hoja de fábrica, evitando que se rompa en su instalación. El material debe ocupar toda la superficie de la hoja de fábrica, de suelo a techo.

Replanteo en forjado de suelo de la segunda hoja de fábrica, que lleva bandas elásticas. Se realizará conforme lo indicado previamente en el caso de dos hojas de fábrica con bandas elásticas perimetrales en ambas hojas.

- Colocación de ladrillos de arcilla cocida:

Los ladrillos se humedecerán antes de su colocación, para que no absorban el agua del mortero. Se colocarán a restregón, utilizando suficiente mortero para que penetre en los huecos del ladrillo y las juntas queden rellenas. Se recogerán las rebabas de mortero sobrante en cada hilada. Las fábricas de arcilla cocida quedarán planas y aplomadas, y tendrán una composición uniforme en toda su altura.

- Colocación de bloques de arcilla aligerada:

Los bloques se humedecerán antes de su colocación. Se colocarán sin mortero en la junta vertical. Se asentarán verticalmente, no a restregón, haciendo tope con el machihembrado, y golpeando con una maza de goma para que el mortero penetre en las perforaciones. Se recogerán las rebabas de mortero sobrante. Se comprobará que el espesor del tendel una vez asentados los bloques esté comprendido entre 1 y 1,5 cm. La separación entre juntas verticales de dos hiladas consecutivas deberá ser igual o mayor a 7 cm. Para ajustar la modulación vertical se podrán variar los espesores de las juntas de mortero (entre 1 y 1,5 cm), o se utilizarán piezas especiales de ajuste vertical o piezas cortadas en obra con cortadora de mesa.

- Colocación de bloques de hormigón:

Debido a la conicidad de los alveolos de los bloques huecos, la cara que tiene más superficie de hormigón se colocará en la parte superior para ofrecer una superficie de apoyo mayor al mortero de la junta. Los bloques se colocarán secos, humedeciendo únicamente la superficie del bloque en contacto con el mortero, si el fabricante lo recomienda. Para la formación de la junta horizontal, en los bloques ciegos el mortero se extenderá sobre la cara superior de manera completa; en los bloques huecos, se colocará sobre las paredes y tabiquillos. Para la formación de la junta vertical, se aplicará mortero sobre los salientes de la testa del bloque, presionándolo para evitar que se caiga al transportarlo para su colocación en la hilada. Los bloques se llevarán a su posición mientras el mortero esté aún blando y plástico. Se recogerán las rebabas de mortero sobrante. No se utilizarán piezas menores de medio bloque. Cuando se precise cortar los bloques se realizará el corte con maquinaria adecuada. La fábrica se ejecutará con las llagas alineadas y los tendeles a nivel. Las hiladas intermedias se colocarán con sus juntas verticales alternadas. Los enfoscados se realizarán transcurridos 45 días después de terminar la fábrica para evitar fisuración por retracción del mortero de las juntas.

- Condiciones durante la ejecución:

Las fábricas se trabajarán siempre a una temperatura ambiente que oscile entre 5 y 40 °C. Si se sobrepasan estos límites, 48 horas después, se revisará la obra ejecutada. Durante la ejecución de las fábricas, se adoptarán protecciones:

Contra la lluvia, las partes recién ejecutadas se protegerán con plásticos para evitar el lavado de los morteros.

Contra el calor y los efectos de secado por el viento, se mantendrá húmeda la fábrica recientemente ejecutada, para evitar una evaporación del agua del mortero demasiado rápida, hasta que alcance la resistencia adecuada.

Contra heladas: si ha helado antes de iniciar el trabajo, se inspeccionarán las fábricas ejecutadas, debiendo demoler las zonas afectadas que no garanticen la resistencia y durabilidad establecidas. Si la helada se produce una vez iniciado el trabajo, se suspenderá, protegiendo lo recién construido con mantas de aislante térmico o plásticos.

Frente a posibles daños mecánicos debidos a otros trabajos a desarrollar en obra (vertido de hormigón, andamiajes, tráfico de obra, etc.), se protegerán los elementos vulnerables (aristas, huecos, zócalos, etc.)

Las fábricas deberán ser estables durante su construcción, por lo que se elevarán a la vez que sus correspondientes arriostramientos. En los casos donde no se pueda garantizar su estabilidad frente a acciones horizontales, se arriostrarán a elementos suficientemente sólidos. Cuando el viento sea superior a 50 km/h, se suspenderán los trabajos y se asegurarán las fábricas de ladrillo realizadas.

- Elementos singulares:

Los dinteles se realizarán según la solución de proyecto (armado de tendeles, viguetas pretensadas, perfiles metálicos, cargadero de piezas de arcilla cocida /hormigón y hormigón armado, etc.). Se consultará a la dirección facultativa el correspondiente apoyo de los cargaderos, los anclajes de perfiles al forjado, etc.

En el encuentro con el forjado se dejará una holgura en la parte superior de la partición de 2 cm de espesor, que se rellenará transcurrido un mínimo de 24 horas con pasta de yeso.

En el caso de elementos de separación verticales formados por dos hojas de fábrica separadas por una cámara, deben evitarse las conexiones rígidas entre las hojas que puedan producirse durante la ejecución del elemento, debidas, por ejemplo, a rebabas de mortero o restos de material acumulados en la cámara. El material absorbente acústico o amortiguador de vibraciones situado en la cámara debe cubrir toda su superficie. Si éste no rellena todo el ancho de la cámara, debe fijarse a una de las hojas, para evitar el desplazamiento del mismo dentro de la cámara.

En los encuentros de la tabiquería con los elementos de separación vertical, la tabiquería debe interrumpirse de tal forma que el elemento de separación vertical sea continuo. En el caso de elementos de separación verticales de dos hojas, la tabiquería no conectará las dos hojas del elemento de separación vertical, ni interrumpirá la cámara. Si fuera necesario anclar o trabar el elemento de separación vertical por razones estructurales, solo se trabará la tabiquería a una sola de las hojas del elemento de separación vertical de fábrica o se unirá a ésta mediante conectores.

El encuentro de tabiques con elementos estructurales se hará de forma que no sean solidarios.

Si se emplean bandas elásticas, deben colocarse en los encuentros de los elementos de separación verticales de, al menos, una de las hojas con forjados, las fachadas y los pilares. Las bandas elásticas deben colocarse en el apoyo de la tabiquería en el forjado o en el suelo flotante. Éstas deben quedar adheridas al forjado y al resto de particiones y fachadas, para ello deben usarse los morteros y pastas adecuadas para cada tipo de material. Se recomienda colocar bandas elásticas que tengan un ancho de al menos 4 cm superior al espesor de la hoja de fábrica y colocar la hoja de fábrica centrada de forma que la banda elástica sobresalga por cada lado al menos 1 cm del espesor del revestimiento que se vaya a hacer a la hoja. Si las bandas elásticas tienen un ancho inferior se deberá tener especial cuidado en no conectar la partición con el forjado. También se recomienda colocar la banda elástica de la cima en el momento en que vaya a finalizarse la construcción de la hoja para garantizar que la hoja de fábrica acomete a la banda elástica.

Encuentros con los conductos de instalaciones: cuando un conducto de instalaciones colectivas se adose a un elemento de separación vertical, se revestirá de tal forma que no disminuya el aislamiento acústico del elemento de separación y se garantice la continuidad de la solución constructiva.

Las rozas para instalaciones tendrán una profundidad no mayor que 4 cm sobre ladrillo macizo y de un canuto sobre ladrillo hueco; el ancho no será superior a dos veces su profundidad, se realizarán con maza y cincel o con máquina rozadora. Se distanciarán de los cercos al menos 15 cm. No deben ser pasantes. Deben retacarse con mortero las rozas hechas para paso de instalaciones de tal manera que no se disminuya el aislamiento acústico inicialmente previsto.

En el caso de dos hojas de fábrica, las rozas no coincidirán a la misma altura en ambos tabiques, teniendo especial cuidado en no hacer coincidir las cajas de registro, enchufes y mecanismos a ambos lados de las hojas.

Las molduras (si las hubiese) se fijarán solamente al forjado o solamente a la partición vertical.

### **Gestión de residuos**

Los residuos generados durante la ejecución de la unidad de obra serán tratados conforme a la Parte III: Gestión de residuos de construcción o demolición en la obra.

### **Control de ejecución, ensayos y pruebas**

#### **Control de ejecución**

Puntos de observación.

- Previo a la ejecución:

Comprobación que los materiales que componen la partición se encuentran en correcto estado.

En su caso, las superficies donde se colocan las bandas elásticas están limpias y sin imperfecciones significativas.

- Replanteo:

Comprobación de espesores de las hojas y de desviaciones respecto a proyecto.

Comprobación de los huecos de paso, desplomes y escuadrías del cerco o premarco.

- Ejecución:

Bandas elásticas: comprobación de la colocación de las bandas elásticas en el suelo y cerramientos laterales, mediante la aplicación de pastas o morteros adecuados; son de un ancho de al menos 4 cm mayor que el ancho de la hoja de fábrica; las bandas elásticas sobresalen al menos 1 cm respecto a la capa de revestimiento.

Material absorbente acústico, en su caso: cubre toda la superficie de la primera hoja y no ha sufrido roturas, ni desperfectos.

Unión a otros tabiques: enjarjes.

Zonas de circulación: según el CTE DB SUA 2, apartado 1.1. Los paramentos carezcan de elementos salientes que no arranquen del suelo, que vuelen más de 15 cm en la zona de altura comprendida entre 15 cm y 2,20 m medida a partir del suelo y que presenten riesgo de impacto.

Encuentro no solidario con los elementos estructurales verticales.

Holgura de 2 cm en el encuentro con el forjado superior rellena a las 24 horas con pasta de yeso.

Cámara de aire: espesor. Limpieza. En caso de cámara ventilada, disposición de un sistema de recogida y evacuación del agua.

Llagas y tendeles: se han rellenado totalmente (no pasa la luz).

Se han limpiado las rebabas asegurándose que no se forman conexiones entre las dos hojas, en su caso.

El material de agarre empleado para el macizado de las instalaciones no crea una unión entre las hojas de fábrica y los forjados superior e inferior que pueda crear transmisiones entre estos elementos.

Las cajas de mecanismos eléctricos no son pasantes a ambos lados de la partición.

- Comprobación final:

Planeidad, medida con regla de 2 m.

Desplome, no mayor de 10 mm en 3 m de altura.

Fijación al tabique del cerco o premarco (huecos de paso, descuadres y alabeos).

Rozas distanciadas al menos 15 cm de cercos y relleno a las 24 horas con pasta de yeso.

Las molduras (si las hubiese) se han fijado solamente al forjado o solamente a la partición vertical.

### **Conservación y mantenimiento**

Si fuera apreciada alguna anomalía, como aparición de fisuras, desplomes, etc. se pondrá en conocimiento de la dirección facultativa que dictaminará su importancia y, en su caso, las reparaciones que deban efectuarse.

### **Prescripciones sobre verificaciones en el edificio terminado**

### **Verificaciones y pruebas de servicio para comprobar las prestaciones finales del edificio**

En el caso de que se realicen mediciones in situ para comprobar las exigencias de aislamiento acústico a ruido aéreo y de limitación del tiempo de reverberación, se realizarán por laboratorios y conforme a lo establecido en las UNE- EN ISO 140-4, UNE-EN ISO 16283-1:2015 y UNE-EN ISO 140-5:1999 para ruido aéreo y en la UNE-EN ISO 3382, UNE-EN ISO 3382-1:2010 y UNE-EN ISO 3382-2:2008 para tiempo de reverberación. La valoración global de resultados de las mediciones de aislamiento se realizará conforme a las definiciones de diferencia de niveles estandarizada para cada tipo de ruido según lo establecido en el Anejo H del DB HR.

Para el cumplimiento de las exigencias del DB HR se admiten tolerancias entre los valores obtenidos por mediciones in situ y los valores límite establecidos en el apartado 2.1 del DB HR, de 3 dBA para aislamiento a ruido aéreo y de 0,1 s para tiempo de reverberación.

## **6 Instalaciones**

### **6.1 Instalación de audiovisuales**

#### **6.1.1 Antenas de televisión y radio**

##### **Descripción**

##### **Descripción**

Una antena es un dispositivo generalmente metálico capaz de radiar y recibir ondas de radio que adapta la entrada/ salida del receptor/ transmisor al medio.

Convierte la onda guiada por la línea de transmisión (el cable o guía de onda) en ondas <<http://www.monografias.com/trabajos5/elso/elso.shtml>> electromagnéticas que se pueden transmitir por el espacio libre.

Existen diferentes tipos de antena en función del modo de radiación.

##### **Criterios de medición y valoración de unidades**

La medición y valoración de la instalación de antenas, se realizará por metro lineal para los cables coaxiales, los tubos protectores, etc., como longitudes ejecutadas con igual sección y sin descontar el paso por cajas si existieran y con la parte proporcional de codos o manguitos.

El resto de componentes de la instalación como antenas, mástil, amplificador, cajas de distribución, derivación, etc., se medirán y valorarán por unidad completa e instalada, incluso ayudas de albañilería.

##### **Prescripciones sobre los productos**

##### **Características y recepción de los productos que se incorporan a las unidades de obra**

La recepción de los productos, equipos y sistemas se realizará conforme se desarrolla en la Parte II, Condiciones de recepción de productos. Este control comprende el control de la documentación de los suministros (incluida la correspondiente al marcado CE, cuando sea pertinente), el control mediante distintivos de calidad o evaluaciones técnicas de idoneidad y el control mediante ensayos.

En especial deberán ser sometidos a control de recepción los materiales reflejados en el Real Decreto 346/2011, de 11 de marzo: arquetas de entrada y enlace, conductos, tubos, canaletas y sus accesorios, armarios de enlace registros principales, secundarios y de terminación de la red y toma.

- Equipo de captación.

Mástil o torre y sus piezas de fijación, generalmente de acero galvanizado.

Antenas para UHF, radio y satélite, y elementos anexos: soportes, anclajes, riostras, etc., deberán ser de materiales resistentes a la corrosión o tratados convenientemente a estos efectos.

Cable coaxial de tipo intemperie y en su defecto protegido adecuadamente.

Conductor de puesta a tierra desde el mástil.

- Equipamiento de cabecera.

Canalización de enlace.

Recintos (armario o cuarto) de instalación de telecomunicaciones superior (RITS).

Equipo amplificador.

Cajas de distribución.

Cable coaxial.

- Red.

Red de alimentación, red de distribución, red de dispersión y red interior del usuario, con cable coaxial, con conductor central de hilo de cobre, otro exterior con entramado de hilos de cobre, un dieléctrico intercalado entre ambos, y su recubrimiento exterior plastificado (tubo de protección), con registros principales.

Punto de acceso al usuario (PAU).

Toma de usuario, con registros de terminación de red y de toma.

- Registros.

### **Prescripción en cuanto a la ejecución por unidades de obra**

#### **Características técnicas de cada unidad de obra**

##### **Condiciones previas: soporte**

Para el equipo de captación, el soporte será todo muro o elemento resistente, situado en cubierta, al que se pueda anclar mediante piezas de fijación el mástil perfectamente aplomado, sobre el que se montarán las diferentes antenas. (No se recibirá en la impermeabilización de la terraza o su protección).

El equipamiento de cabecera irá adosado o empotrado a un elemento soporte vertical del RITS en todo su contorno. El resto de la instalación con su red de distribución, cajas de derivación y de toma, su soporte será los paramentos verticales u horizontales, ya sea discurriendo en superficie, sobre canaletas o galerías en cuyo caso los paramentos estarán totalmente acabados, o empotrados en los que se encontrarán estos a falta de revestimientos.

##### **Compatibilidad entre los productos, elementos y sistemas constructivos**

Para prevenir el fenómeno electroquímico de la corrosión galvánica entre metales con diferente potencial, se adoptarán las siguientes medidas:

Evitar el contacto entre dos metales de distinta actividad. En caso de no poder evitar el contacto, se deberá seleccionar metales próximos en la serie galvánica.

Aislar eléctricamente los metales con diferente potencial.

Evitar el acceso de agua y oxígeno a la zona de unión de los dos metales.

Para mantener la compatibilidad electromagnética de la instalación, se tendrán en cuenta las especificaciones establecidas en el Real Decreto 346/2011, de 11 de marzo, en cuanto a tierra local, interconexiones equipotenciales y apantallamiento y compatibilidad electromagnética entre sistemas en el interior de los recintos de telecomunicaciones.

No se permite adosar el equipo de amplificación en los paramentos del cuarto de máquinas del ascensor.

Las tuberías de fontanería deben ir por debajo de cualquier canalización o elemento que contenga dispositivos eléctricos o electrónicos, así como de cualquier red de telecomunicaciones, guardando una distancia en paralelo de al menos 30 cm.

#### **Proceso de ejecución**

##### **Ejecución**

Se fijará el mástil al elemento resistente de la cubierta mediante piezas de fijación y perfectamente aplomado, se unirán al mismo las antenas con sus elementos de fijación especiales, manteniendo una distancia entre antenas no menor de 1 m, y colocando en la parte superior del mástil UHF y debajo FM si existe instalación de radiodifusión (independientes de las antenas parabólicas). La distancia de la última antena por debajo al muro o suelo no será menor de 1 m.

El cable coaxial se tenderá desde la caja de conexión de cada antena, discurriendo por el interior del mástil hasta el punto de entrada al inmueble a través de elemento pasamuros. A partir de aquí discurrirá la canalización de enlace formada por 4 tubos empotrados o superficiales de PVC o acero, fijados mediante



grapas separadas como máximo 1 m. Se ejecutará el registro de enlace en pared. Se realizará la conexión de puesta a tierra del mástil.

Ejecutado el RITS, se fijará el equipo de amplificación y distribución adosándolo empotrándolo al paramento vertical en todo su contorno; se realizará la instalación eléctrica del recinto para los cuadros de protección y el alumbrado, su toma a tierra, y los sistemas de ventilación ya sea natural directa, forzada o mecánica. Al fondo se fijará el equipo amplificador y se conectará a la caja de distribución mediante cable coaxial y a la red eléctrica interior del edificio. El registro principal se instalará en la base de la misma vertical de la canalización principal; si excepcionalmente no pudiera ser así, se proyectará lo más próximo posible admitiéndose cierta curvatura en los cables para enlazar con la canalización principal en ángulos no mayores de 90°.

Para edificios en altura la canalización principal se ejecutará empotrada mediante tubos de PVC rígido, galería vertical o canaleta. Si la canalización es horizontal, se ejecutará enterrada, empotrada o en superficie, mediante tubos o galerías en los que se alojarán exclusivamente redes de telecomunicación.

Se colocarán los registros secundarios practicando en el muro o pared de la zona comunitaria un hueco, con las paredes del fondo y laterales enlucidas, y en el fondo se adaptará una placa de material aislante (madera o plástico) para sujetar con tornillos los elementos de conexión necesarios; quedará cerrado con tapa o puerta de plástico o metálica y con cerco metálico; o bien mediante empotramiento en el muro de una caja de plástico o metálica. En el caso de canalización principal subterránea los registros secundarios se ejecutarán como arquetas de dimensiones mínimas 40x40x40 cm.

La red de dispersión se ejecutará a través de tubos o canaletas hasta llegar a los PAU y a la instalación interior del usuario, que se realizará con tubos de material plástico, corrugados o lisos, que irán empotrados por el interior de la vivienda hasta llegar a las tomas de usuario.

En los tramos de instalación empotrada (verticales u horizontales), la anchura de las rozas no superará el doble de su profundidad, y cuando se dispongan rozas por las dos caras del tabique la distancia entre las mismas será como mínimo de 50 cm. El cable se doblará en ángulos mayores de 90°.

Para tramos de la instalación mayores de 1,20 m y cambios de sección se intercalarán cajas de registro.

Los tubos - cable coaxial quedarán alojados dentro de la roza ejecutada, y penetrará el tubo de protección 5 mm en el interior de cada caja de derivación, que conectará mediante el cable coaxial con las cajas de toma.

Las cajas de derivación se instalarán en cajas de registro en lugar fácilmente accesible y protegida de los agentes atmosféricos.

Se procederá a la colocación de los conductores, sirviendo de ayuda la utilización de guías impregnadas con materiales que hagan más fácil su deslizamiento por el interior.

En todos los tubos se dejará instalado un tubo guía que será de alambre de acero galvanizado de 2 mm de diámetro o cuerda plástica de 5 mm sobresaliendo 20 cm en los extremos de cada tubo.

Se realizará la conexión de los conductores a las regletas de empalme y distribución y a la conexión de mecanismos y equipos.

### **Gestión de residuos**

Los residuos generados durante la ejecución de la unidad de obra serán tratados conforme a la Parte III: Gestión de residuos de construcción o demolición en la obra.

### **Condiciones de terminación**

Las antenas quedarán en contacto metálico directo con el mástil.

Se procederá al montaje de los equipos y aparatos y a la colocación de las placas embellecedoras de los mecanismos.

Las rozas quedarán cubiertas de mortero o yeso y enrasadas con el resto del paramento.

### **Control de ejecución, ensayos y pruebas**

#### **Control de ejecución**

- Equipo de captación:  
Anclaje y verticalidad del mástil.  
Situación de las antenas en el mástil.
- Equipo de amplificación y distribución:  
Sujeción del armario de protección.  
Verificación de la existencia de punto de luz y base y clavija para la conexión del alimentador.  
Fijación del equipo amplificador y de la caja de distribución.

- Conexión con la caja de distribución.
- Canalización de distribución:  
Comprobación de la existencia de tubo de protección.
- Cajas de derivación y de toma:  
Conexiones con el cable coaxial.  
Altura de situación de la caja y adosado de la tapa al paramento.

#### **Ensayos y pruebas**

Uso de la instalación.

Comprobación de los niveles de calidad para los servicios de radiodifusión sonora y de televisión establecidos en el Real Decreto 346/2011, de 11 de marzo.

#### **Conservación y mantenimiento**

Se preservará de impactos mecánicos, así como del contacto con materiales agresivos, humedad y suciedad.

### **6.1.2 Telefonía**

#### **Descripción**

#### **Descripción**

Instalación de la infraestructura común de Telecomunicaciones, para permitir el acceso al servicio de telefonía al público, desde la acometida de la compañía suministradora hasta cada toma de los usuarios de teléfono o red digital de servicios integrados (RDSI).

#### **Criterios de medición y valoración de unidades**

La medición y valoración de la instalación de telefonía se realizará por metro lineal para los cables, los tubos protectores...como longitudes ejecutadas con igual sección y sin descontar el paso por cajas si existieran, y con la parte proporcional de codos o manguitos y accesorios.

El resto de componentes de la instalación, como arquetas, registros, tomas de usuario, etc., se medirán y valorarán por unidad completa e instalada, incluso ayudas de albañilería.

#### **Prescripciones sobre los productos**

#### **Características y recepción de los productos que se incorporan a las unidades de obra**

- Red de alimentación:  
Enlace mediante cable:  
Arqueta de entrada y registro de enlace.  
Canalización de enlace hasta recinto principal situado en el recinto de instalaciones de telecomunicaciones inferior (RITI), donde se ubica punto de interconexión.  
Enlace mediante medios radioeléctricos:  
Elementos de captación, situados en cubierta.  
Canalización de enlace hasta el recinto de instalaciones de telecomunicaciones superior (RITS).  
Equipos de recepción y procesado de dichas señales.  
Cables de canalización principal y unión con el RITI, donde se ubica el punto de interconexión en el recinto principal.
- Red de distribución:  
Conjunto de cables multipares, (pares sueltos hasta 25), desde el punto de interconexión en el RITI hasta los registros secundarios. Dichos cables estarán cubiertos por una cinta de aluminio lisa y una capa continua de plástico ignífuga. Cuando la red de distribución se considera exterior, la cubierta de los cables será una cinta de aluminio-copolímero de etileno y una capa continua de polietileno colocada por extrusión para formar un conjunto totalmente estanco.

- Red de dispersión:

Conjunto de pares individuales (cables de acometida interior) y demás elementos que parten de los registros secundarios o punto de distribución hasta los puntos de acceso al usuario (PAU), en los registros de terminación de la red para TB+RSDI (telefonía básica + líneas RSDI). Serán uno o dos pares cuya cubierta estará formada por una capa continua de características ignífugas. En el caso de que la red de dispersión sea exterior, la cubierta estará formada por una malla de alambre de acero, colocada entre dos capas de plástico de características ignífugas.

- Red interior de usuario.

Cables desde los PAU hasta las bases de acceso de terminal situados en los registros de toma. Serán uno o dos pares cuya cubierta estará formada por una capa continua de características ignífugas. Cada par estará formado por conductores de cobre electrolítico puro de calibre no inferior a 0,50 mm de diámetro, aislado por una capa continua de plástico coloreada según código de colores; para viviendas unifamiliares esta capa será de polietileno.

Elementos de conexión: puntos de interconexión, de distribución, de acceso al usuario y bases de acceso terminal.

Regletas de conexión.

Todas estas características y limitaciones se completarán con las especificaciones establecidas en el Real Decreto 346/2011, de 11 de marzo, al igual que los requisitos técnicos relativos a las ICT para la conexión de una red digital de servicios integrados (RSDI), en el caso que esta exista.

La recepción de los productos, equipos y sistemas se realizará conforme se desarrolla en la Parte II, Condiciones de recepción de productos. Este control comprende el control de la documentación de los suministros (incluida la correspondiente al marcado CE, cuando sea pertinente), el control mediante distintivos de calidad o evaluaciones técnicas de idoneidad y el control mediante ensayos.

En especial deberán ser sometidos a un control de recepción de materiales para cada caso, aquellos reflejados en el Real Decreto 346/2011, de 11 de marzo, como son arquetas de entrada y enlace, conductos, tubos, canaletas y sus accesorios, armarios de enlace registros principales, secundarios y de terminación de la red y toma.

### **Prescripción en cuanto a la ejecución por unidades de obra**

#### **Características técnicas de cada unidad de obra**

##### **Condiciones previas: soporte**

El soporte de la instalación serán todos los paramentos verticales y horizontales desde la red de alimentación hasta el punto de terminación de la misma, ya sea discurriendo en superficie, sobre canaletas u galerías en cuyo caso los paramentos estarán totalmente acabado, o a falta de revestimientos si son empotrados.

##### **Compatibilidad entre los productos, elementos y sistemas constructivos**

Para prevenir el fenómeno electroquímico de la corrosión galvánica entre metales con diferente potencial, se adoptarán las siguientes medidas:

Evitar el contacto entre dos metales de distinta actividad. En caso de no poder evitar el contacto, se deberá seleccionar metales próximos en la serie galvánica.

Aislar eléctricamente los metales con diferente potencial.

Evitar el acceso de agua y oxígeno a la zona de unión de los dos metales.

Para mantener la compatibilidad electromagnética de la instalación, se tendrán en cuenta las especificaciones establecidas en el Real Decreto 346/2011, de 11 de marzo, en cuanto a accesos y cableado, interconexiones potenciales y apantallamiento, descargas atmosféricas, conexiones de una RSDI con otros servicios, etc., y lo establecido en punto 7 del anexo IV del mismo Real Decreto, en cuanto a tierra local, interconexiones equipotenciales y apantallamiento y compatibilidad electromagnética entre sistemas en el interior de los recintos de telecomunicaciones.

## **Proceso de ejecución**

### **Ejecución**

Se ejecutará la arqueta de entrada, con unas dimensiones mínimas de 80x70x82 cm; esta dispondrá de dos puntos para el tendido de cables, y en paredes opuestas la entrada de conductos, su tapa será de hormigón o fundición y estará provista de cierre de seguridad. Se situará en muro de fachada o medianero según indicación de la compañía.

Se ejecutará la canalización externa hasta el punto de entrada general del inmueble con 4 conductos para TB+1 conducto para RDSI, protegidos con tubos de PVC rígido de paredes interiores lisas, fijados al paramento mediante grapas separadas 1 m como máximo y penetrando 4 mm en las cajas de empalme. Posteriormente se procederá al tendido de la canalización de enlace, con los registros intermedios que sean precisos, (cada 30 m en canalización empotrada o superficial o cada 50 m en subterránea, y en puntos de intersección de dos tramos rectos no alineados), hasta el RITI. Esta canalización de enlace se podrá ejecutar por tubos de PVC rígido o acero, en número igual a los de la canalización externa o bien por canaletas, que alojarán únicamente redes de telecomunicación. En ambos casos podrán instalarse empotradas, en superficie o en canalizaciones subterráneas. En los tramos superficiales, los tubos se fijarán mediante grapas separadas como máximo 1 m. Se ejecutará el registro de enlace ya sea en pared o como arqueta.

Ejecutado el RITI, se fijará la caja del registro principal de TB+RDSI, y a los paramentos horizontales un sistema de escalerillas o canaletas horizontales para el tendido de los cables oportunos. Se realizará la instalación eléctrica del recinto para los cuadros de protección y el alumbrado, su toma a tierra, y los sistemas de ventilación ya sea natural directa, forzada o mecánica. El registro principal, se ejecutará con las dimensiones adecuadas para alojar las regletas del punto de interconexión, así como la colocación de las guías y soportes necesarios para el encaminamiento de cables y puentes. Dicho registro principal se instalará en la base de la misma vertical de la canalización principal; si excepcionalmente no pudiera ser así, se proyectará lo más próximo posible admitiéndose cierta curvatura en los cables para enlazar con la canalización principal.

En caso de edificios en altura, la canalización principal se ejecutará empotrada mediante tubos de PVC rígido, galería vertical o canaleta (1 para TB+RDSI). Si la canalización es horizontal, esta se ejecutará enterrada, empotrada o irá superficial, mediante tubos o galerías en los que se alojarán, exclusivamente redes de telecomunicación.

Se colocarán los registros secundarios que se podrán ejecutar practicando en el muro o pared de la zona comunitaria un hueco, con las paredes del fondo y laterales enlucidas, y en el fondo se adaptará una placa de material aislante (madera o plástico) para sujetar con tornillos los elementos de conexión necesarios. Se cerrarán con tapa o puerta de plástico o metálica y con cerco metálico, o bien empotrando en el muro una caja de plástico o metálica. En el caso de canalización principal subterránea los registros secundarios se ejecutarán como arquetas de dimensiones mínimas 40x40x40 cm.

Se ejecutará la red de dispersión a través de tubos o canaletas, hasta llegar a los PAU y a la instalación interior del usuario. Esta se ejecutará con tubos de material plástico, corrugados o lisos, que irán empotrados por el interior de la vivienda hasta llegar a los puntos de interconexión, de distribución, de acceso al usuario y bases de acceso terminal.

Se procederá a la colocación de los conductores, sirviendo de ayuda la utilización de pasahilos (guías) impregnados de componentes que hagan más fácil su deslizamiento por el interior.

En todos los tubos se dejará instalado un tubo guía que será de alambre de acero galvanizado de 2 mm de diámetro o cuerda plástica de 5 mm sobresaliendo 20 cm en los extremos de cada tubo.

Se realizará la conexión de los conductores a las regletas de empalme y distribución y a la conexión de mecanismos y equipos.

En el caso de acceso radioeléctrico del servicio, se ejecutará también la unión entre las RITS (donde llega la señal a través de pasamuros desde el elemento de captación en cubierta), y el RITI, desde el cual se desarrolla la instalación como se indica anteriormente partiendo desde el registro principal.

### **Gestión de residuos**

Los residuos generados durante la ejecución de la unidad de obra serán tratados conforme a la Parte III: Gestión de residuos de construcción o demolición en la obra.

### **Condiciones de terminación**

Se procederá al montaje de equipos y aparatos, y a la colocación de las placas embellecedoras de los mecanismos.

Las rozas quedarán cubiertas de mortero o yeso, y enrasadas con el resto de la pared.

### **Control de ejecución, ensayos y pruebas**

#### **Control de ejecución**

Fijación de canalizaciones y de registros.  
Profundidad de empotramientos.  
Penetración de tubos en las cajas.  
Enrase de tapas con paramentos.  
Situación de los distintos elementos, registros, elementos de conexión, etc.

#### **Ensayos y pruebas**

- Pruebas de servicio:
- Requisitos eléctricos:  
Según el Real Decreto 346/2011, de 11 de marzo.
  - Uso de la canalización:  
Existencia de hilo guía.

### **Conservación y mantenimiento**

Se preservará de impactos mecánicos, así como del contacto con materiales agresivos, humedad y suciedad.

### **6.1.3 Interfonía y vídeo**

#### **Descripción**

#### **Descripción**

Instalación que consta de un sistema exterior formado por una placa que realiza llamadas, un sistema de telecámaras de grabación, un sistema de recepción de imágenes con monitor interior, y un sistema abrepuestas. Se puede mantener conversación interior- exterior.

#### **Criterios de medición y valoración de unidades**

La medición y valoración de la instalación de interfonía y vídeo, se realizará por metro lineal para los cables coaxiales, los tubos protectores, etc., como longitudes ejecutadas con igual sección y sin descontar el paso por cajas (si existiera), y parte proporcional de codos o manguitos y accesorios.

El resto de componentes de la instalación, como cámaras, monitores, distribuidor de señal de vídeo, etc., se medirán y valorarán por unidad completa e instalada, incluso ayudas de albañilería.

#### **Prescripciones sobre los productos**

#### **Características y recepción de los productos que se incorporan a las unidades de obra**

La recepción de los productos, equipos y sistemas se realizará conforme se desarrolla en la Parte II, Condiciones de recepción de productos. Este control comprende el control de la documentación de los suministros (incluida la correspondiente al marcado CE, cuando sea pertinente), el control mediante distintivos de calidad o evaluaciones técnicas de idoneidad y el control mediante ensayos.

- Conducción:  
Tubo de aislante flexible.  
Cable coaxial de 75 ohmios.
- En el zaguán de entrada al edificio:  
Un módulo base con caja de empotrar y amplificador.  
Uno o varios módulos de ampliación con caja de empotrar y pulsadores.  
Una telecámara con obturador y lámparas de iluminación.  
Un abrepuestas.
- En el interior del edificio:

- Un conjunto de monitor (caja, marco, conector y monitor).
  - En la centralización:
    - Una fuente de alimentación general.
  - En cada planta:
    - Un distribuidor de señal de vídeo.
- Todo ello acompañado de una instalación de toma de tierra de los elementos de mando.

### **Prescripción en cuanto a la ejecución por unidades de obra**

#### **Características técnicas de cada unidad de obra**

##### **Condiciones previas: soporte**

El soporte de la instalación serán los paramentos verticales y horizontales, sobre los que se adosará o empotrarán los distintos mecanismos de la instalación así como las conducciones; estarán totalmente acabados en caso de adosar los mecanismos, y a falta de revestimiento para realizar rozas y empotrar.

##### **Compatibilidad entre los productos, elementos y sistemas constructivos**

Para prevenir el fenómeno electroquímico de la corrosión galvánica entre metales con diferente potencial, se adoptarán las siguientes medidas:

Evitar el contacto entre dos metales de distinta actividad. En caso de no poder evitar el contacto, se deberá seleccionar metales próximos en la serie galvánica.

Aislar eléctricamente los metales con diferente potencial.

Evitar el acceso de agua y oxígeno a la zona de unión de los dos metales.

#### **Proceso de ejecución**

##### **Ejecución**

Definidos los emplazamientos de armarios, cajas y monitores, se procederá al tendido de las canalizaciones previa apertura de rozas.

Los empalmes de los distintos tramos de cable coaxial empleado serán continuos, por lo que estos se ejecutarán mediante conectores coaxiales adecuados, empleándose también para la conexión a los equipos. Los cables mantendrán un código de colores, distintos a los de telefonía, TV, etc., para su identificación y conexión.

Se respetarán las secciones mínimas indicadas en los esquemas de instalación y planos de proyecto.

Se procederá a la colocación de los conductores eléctricos, sirviendo de ayuda la utilización de “pasa hilos” (guías) impregnados de componentes que hagan fácil su deslizamiento por el interior.

Una vez ejecutadas las canalizaciones, se procederá al recibido de elementos empotrados y la sujeción de armarios o paneles.

La conexión del cable coaxial a los conectores de monitor, distribuidores, amplificadores, selectores y cambiadores automáticos, estará correctamente efectuada, incluso se realizará una ligera presión con unos alicates en la brida de sujeción de la malla de coaxial.

Se respetará la altura de la caja a empotrar, quedando su parte superior a 1,70 m respecto del nivel de suelo definitivo.

La telecámara se colocará orientada hacia fuentes luminosas potentes, y evitar grandes diferencias de luminosidad y reflexión por parte de objetos pulidos y superficies blancas.

##### **Gestión de residuos**

Los residuos generados durante la ejecución de la unidad de obra serán tratados conforme a la Parte III: Gestión de residuos de construcción o demolición en la obra.

##### **Condiciones de terminación**

Las rozas quedarán cubiertas de mortero o yeso, y enrasadas con el resto de la pared.

#### **Control de ejecución, ensayos y pruebas**

##### **Control de ejecución**

Sistemas de fijación de los distintos elementos de la instalación.

Altura de colocación de la placa exterior.  
Observación de las conexiones o empalmes.

### **Ensayos y pruebas**

Pruebas de servicio:

- Conectar la fuente de alimentación a la red y comprobar las tensiones suministradas por esta.
  - Efectuar desde la placa una llamada a cada terminal y comprobar:
    - Recepción de la llamada.
    - Regulación del volumen de audición mediante el potenciómetro de la unidad amplificadora.
    - Regulación del brillo y contraste del monitor.
    - Accionamiento a fondo de la tecla del teléfono, comprobar el funcionamiento del abrepuertas.
    - El funcionamiento de las luces de los tarjeteros.
- Los valores de impedancia de entrada y salida de todos los elementos del sistema, deben coincidir con los de la impedancia característica del cable coaxial que se emplee.

### **Conservación y mantenimiento**

Se preservará de impactos mecánicos, así como del contacto con materiales agresivos, humedad y suciedad.

## **6.2 Acondicionamiento de recintos- Confort**

### **6.2.1 Aire acondicionado**

#### **Descripción**

#### **Descripción**

Instalaciones de climatización, que con equipos de acondicionamiento de aire modifican las características de los recintos interiores, (temperatura, contenido de humedad, movimiento y pureza) con la finalidad de atender la demanda de bienestar e higiene de las personas, cumpliendo las exigencias de eficiencia energética y seguridad que deben cumplir las instalaciones térmicas en los edificios, todo ello de acuerdo con el Reglamento de Instalaciones Térmicas en los Edificios (RITE 2007) publicado mediante Real Decreto 1027/2007 de 20 de julio, por el que se aprueba el Reglamento de Instalaciones Térmicas en los Edificios y modificaciones posteriores (Real Decreto 238/2013, de 5 de abril; Real Decreto 249/2010, de 5 de marzo; Real Decreto 1826/2009, de 27 de noviembre).

Se consideran como instalaciones térmicas las instalaciones fijas de climatización (calefacción, refrigeración y ventilación) y de producción de agua caliente sanitaria, destinadas a atender la demanda de bienestar térmico e higiene de las personas.

Mediante las instalaciones térmicas construidas de acuerdo al mencionado RITE 2007 se obtendrá una calidad térmica del ambiente, y una calidad del aire interior que sean aceptables para los usuarios del edificio sin que se produzca menoscabo de la calidad acústica del ambiente.

Las instalaciones térmicas deben diseñarse y calcularse, ejecutarse, mantenerse y utilizarse de tal forma que se reduzca el consumo de energía convencional de las instalaciones térmicas y, como consecuencia, las emisiones de gases de efecto invernadero y otros contaminantes atmosféricos, mediante la utilización de sistemas eficientes energéticamente, de sistemas que permitan la recuperación de energía y la utilización de las energías renovables y de las energías residuales.

#### **Criterios de medición y valoración de unidades**

Las tuberías se medirán y valorarán por metro lineal de iguales características, incluso codos, reducciones, piezas especiales de montaje y calorifugados, colocados y probados.

Los conductos se medirán y valorarán por metro cuadrado instalado, medido por el exterior.

El resto de componentes de la instalación, como aparatos de ventana, consolas inductores, ventiloconvectores, termostatos, etc., se medirán y valorarán por unidad totalmente colocada y comprobada incluyendo todos los accesorios y conexiones necesarios para su correcto funcionamiento.

### **Prescripciones sobre los productos**

#### **Características y recepción de los productos que se incorporan a las unidades de obra**

Los equipos y materiales que se incorporen con carácter permanente a los edificios, en función de su uso previsto, llevarán el marcado CE, siempre que se haya establecido su entrada en vigor, de conformidad con la normativa vigente.

Se aceptarán las marcas, sellos, certificaciones de conformidad u otros distintivos de calidad voluntarios, legalmente concedidos en cualquier Estado miembro de la Unión Europea, en un Estado integrante de la Asociación Europea de Libre Comercio que sea parte contratante del Acuerdo sobre el Espacio Económico Europeo, o en Turquía, siempre que se reconozca por la Administración pública competente que se garantizan un nivel de seguridad de las personas, los bienes o el medio ambiente, equivalente a las normas aplicables en España.

Se aceptarán, para su instalación y uso en los edificios sujetos a este reglamento, los productos procedentes de otros Estados miembros de la Unión Europea o de un Estado integrante de la Asociación Europea de Libre Comercio que sean parte contratante del Espacio Económico Europeo, o de Turquía y que la certificación de conformidad de los equipos y materiales se haga de acuerdo con los reglamentos aplicables y con la legislación vigente, así como mediante los procedimientos establecidos en la normativa correspondiente.

#### **Prescripción en cuanto a la ejecución por unidades de obra**

La ejecución de las instalaciones se realizará por empresas instaladoras autorizadas.

La instalación se llevará a cabo con sujeción al proyecto o memoria técnica, según corresponda, y se ajustará a la normativa vigente y a las normas de la buena práctica. Si la instalación requiere la realización de proyecto, la ejecución debe hacerse supervisada por la dirección facultativa. Todo lo anterior es igualmente aplicable a las preinstalaciones, entendidas como instalaciones especificadas pero no montadas parcial o totalmente.

#### **Características técnicas de cada unidad de obra**

##### **Condiciones previas: soporte**

El soporte serán los paramentos horizontales y verticales, donde la instalación podrá ser vista o estar empotrada.

En el caso de instalación vista, los tramos horizontales pasarán preferentemente cerca del forjado o pavimento. Los elementos de fijación de las tuberías serán tacos y tornillos, con una separación máxima entre ellos de 2 m.

En caso de instalación empotrada, en tramos horizontales irá bajo el solado o por el forjado, evitando atravesar elementos estructurales. En tramos verticales, discurrirán a través de rozas practicadas en los paramentos, que se ejecutarán preferentemente a máquina una vez guarnecido el tabique y tendrán una profundidad no mayor de 4 cm cuando sea ladrillo macizo y de 1 canuto para ladrillo hueco, siendo el ancho inferior a dos veces su profundidad. Las rozas se realizarán preferentemente en las tres hiladas superiores. Cuando se practiquen rozas por las dos caras del tabique, la distancia entre rozas paralelas será de 50 cm. La separación de las rozas a cercos y premarcos será como mínimo de 20 cm. Las conducciones se fijarán a los paramentos o forjados mediante grapas, interponiendo entre estas y el tubo un anillo elástico.

Cuando se deba atravesar un elemento estructural u obras de albañilería se hará a través de pasamuros.

##### **Compatibilidad entre los productos, elementos y sistemas constructivos**

La evacuación de productos de combustión de las instalaciones térmicas se producirá por la cubierta del edificio, con independencia del tipo de combustible y del aparato que se utilice, de acuerdo con la reglamentación específica sobre instalaciones térmicas.

Para prevenir el fenómeno electroquímico de la corrosión galvánica entre metales con diferente potencial, se adoptarán las siguientes medidas:

Evitar el contacto entre dos metales de distinta actividad. En caso de no poder evitar el contacto, se deberá seleccionar metales próximos en la serie galvánica.

Aislar eléctricamente los metales con diferente potencial.



Evitar el acceso de agua y oxígeno a la zona de unión de los dos metales.

Se evitará utilizar materiales diferentes en una misma instalación, y si se hace se aislarán eléctricamente de manera que no se produzca corrosión, pares galvánicos, etc., (por incompatibilidad de materiales: acero galvanizado con cobre, etc.).

Entre los elementos de fijación y las tuberías se interpondrá un anillo elástico y en ningún caso se soldará al tubo.

No se utilizarán los conductos metálicos de la instalación como tomas de tierra.

En las instalaciones mixtas cobre/acero galvanizado, se procurará que el acero vaya primero en el sentido de circulación del agua evitando la precipitación de iones de cobre sobre el acero, disolviendo el acero y perforando el tubo.

El recorrido de las tuberías no atravesará chimeneas ni conductos.

Según el CTE DB HS 4, apartado 2.1.2, se dispondrán sistemas antirretorno para evitar la inversión del sentido del flujo antes de los aparatos de refrigeración o climatización.

### **Proceso de ejecución**

#### **Ejecución**

El Instalador de climatización coordinará sus trabajos con la empresa constructora y con los instaladores de otras especialidades, tales como electricidad, fontanería, etc., que puedan afectar a su instalación y al montaje final del equipo.

Se replanteará el recorrido de las tuberías, coordinándolas con el resto de instalaciones que puedan tener cruces, paralelismos o encuentros. Al marcar los tendidos de la instalación, se tendrá en cuenta la separación mínima de 25 cm entre las tuberías de la instalación y tuberías vecinas. La distancia a cualquier conducto eléctrico será como mínimo de 30 cm, debiendo pasar por debajo de este último.

#### - Tuberías:

De agua:

Las tuberías estarán instaladas de forma que su aspecto sea limpio y ordenado, dispuestas en líneas paralelas o a escuadra con los elementos estructurales del edificio o con tres ejes perpendiculares entre sí. Las tuberías horizontales, en general, deberán estar colocadas próximas al techo o al suelo, dejando siempre espacio suficiente para manipular el aislamiento térmico. La accesibilidad será tal que pueda manipularse o sustituirse una tubería sin tener que desmontar el resto. El paso por elementos estructurales se realizará con pasamuros y el espacio que quede se llenará con material elástico. La tubería no atravesará chimeneas ni conductos. Los dispositivos de sujeción estarán situados de forma que aseguren la estabilidad y alineación de la tubería. Sobre tabiques, los soportes se fijarán con tacos y tornillos. Entre la abrazadera del soporte y el tubo se interpondrá un anillo elástico. No se soldará el soporte al tubo. Todas las uniones, cambios de dirección y salidas de ramales se harán únicamente mediante accesorios soldados; si fuese preciso aplicar un elemento roscado, no se roscará al tubo, se utilizará el correspondiente enlace de cono elástico a compresión. La bomba se apoyará sobre bancada con elementos antivibratorios, y la tubería en la que va instalada dispondrá de acoplamientos elásticos para no transmitir ningún tipo de vibración ni esfuerzo radial o axial a la bomba. Las tuberías de entrada y salida de agua, quedarán bien sujetas a la enfriadora y su unión con el circuito hidráulico se realizará con acoplamientos elásticos.

Para refrigerantes:

Las tuberías de conexión para líquido y aspiración de refrigerante, se instalarán en obra, utilizando manguitos para su unión. Las tuberías serán cortadas según las dimensiones establecidas en obra y se colocarán en su sitio sin necesidad de forzarlas o deformarlas. Estarán colocadas de forma que puedan contraerse y dilatarse, sin deterioro para sí mismas ni cualquier otro elemento de la instalación. Todos los cambios de dirección y uniones se realizarán con accesorios con soldadura incorporada. Todo paso de tubos por forjados y tabiques llevará una camisa de tubo de plástico o metálico que le permita la libre dilatación. Las líneas de aspiración de refrigerante se aislarán por medio de coquillas preformadas de caucho esponjoso de 1,30 cm de espesor, con objeto de evitar condensaciones y el recalentamiento del refrigerante.

#### - Conductos:

Los conductos se soportarán y fijarán, de tal forma que estén exentos de vibraciones en cualquier condición de funcionamiento. Los elementos de soporte irán protegidos contra la oxidación. Preferentemente no se abrirán huecos en los conductos para el alojamiento de rejillas y difusores, hasta que no haya sido realizada la prueba de estanquidad. Las uniones entre conductos de chapa galvanizada se harán mediante las correspondientes tiras de unión transversal suministradas con el conducto, y se engatillarán haciendo un pliegue en cada conducto. Todas las uniones de conductos a los equipos se realizarán mediante juntas de lona

u otro material flexible e impermeable. Los traslapes se realizarán en el sentido del flujo del aire y los bordes y abolladuras se igualarán hasta presentar una superficie lisa, tanto en el interior como en el exterior del conducto de 5 cm de ancho como mínimo. El soporte del conducto horizontal se empotrará en el forjado y quedará sensiblemente vertical para evitar que transmita esfuerzos horizontales a los conductos. Según el CTE DB HS 5, apartado 3.3.3.1, la salida de la ventilación primaria no deberá estar situada a menos de 6 m de cualquier toma de aire exterior para climatización o ventilación y deberá sobrepasarla en altura. Según el CTE DB HS 5, apartado 4.1.1.1, para los desagües de tipo continuo o semicontinuo, como los de los equipos de climatización, las bandejas de condensación, etc., deberá tomarse 1 UD para 0,03 dm<sup>3</sup>/s de caudal estimado.

- Rejillas y difusores:

Todas las rejillas y difusores se instalarán enrasados, nivelados y a escuadra y su montaje impedirá que entren en vibración. Los difusores de aire estarán contruidos de aluminio anodizado preferentemente, debiendo generar en sus elementos cónicos, un efecto inductivo que produzca aproximadamente una mezcla del aire de suministro con un 30% de aire del local, y estarán dotados de compuertas de regulación de caudal. Las rejillas de impulsión podrán ser de aluminio anodizado extruido, serán de doble deflexión, con láminas delanteras horizontales y traseras verticales ajustables individualmente, con compuerta de regulación y fijación invisible con marco de montaje metálico. Las rejillas de retorno podrán ser de aluminio anodizado, con láminas horizontales fijas a 45° y fijación invisible con marco de montaje metálico.

Las rejillas de extracción podrán ser de aluminio anodizado, con láminas horizontales fijas, a 45°, compuerta de regulación y fijación invisible con marco de montaje metálico. Las rejillas de descarga podrán ser de aluminio anodizado, con láminas horizontales fijas; su diseño o colocación impedirá la entrada de agua de lluvia y estarán dotadas de malla metálica para evitar la entrada de aves. Las bocas de extracción serán de diseño circular, contruidas en material plástico lavable, tendrán el núcleo central regulable y dispondrán de contramarco para montaje.

Se comprobará que la situación, espacio y recorridos de todos los elementos integrantes en la instalación coinciden con los de proyecto, y en caso contrario se procederá a su nueva ubicación o definición de acuerdo con el criterio de la dirección facultativa. Se procederá al marcado por el instalador autorizado en presencia de la dirección facultativa de los diversos componentes de la instalación. Se realizarán las rozas de todos los elementos que tengan que ir empotrados para posteriormente proceder al falcado de los mismos con elementos específicos o a base de pastas de yeso o cemento. Al mismo tiempo se sujetarán y fijarán los elementos que tengan que ir en superficie y los conductos enterrados se colocarán en sus zanjas; asimismo se realizarán y montarán las conducciones que tengan que realizarse in situ.

- Equipos de aire acondicionado:

Los conductos de aire quedarán fijados a las bocas correspondientes de la unidad y tendrán una sección mayor o igual a la de las bocas de la unidad correspondiente. El agua condensada se canalizará hacia la red de evacuación. Se fijará sólidamente al soporte por los puntos previstos, con juntas elásticas, con objeto de evitar la transmisión de vibraciones a la estructura del edificio. La distancia entre los accesos de aire y los paramentos de obra será mayor o igual a 1 m. Una vez colocados los tubos, conductos, equipos etc., se procederá a la interconexión de los mismos, tanto frigorífica como eléctrica, y al montaje de los elementos de regulación, control y accesorios.

### **Gestión de residuos**

Los residuos generados durante la ejecución de la unidad de obra serán tratados conforme a la Parte III: Gestión de residuos de construcción o demolición en la obra.

### **Condiciones de terminación**

Una vez terminada la ejecución, las redes de tuberías deben ser limpiadas internamente antes de realizar las pruebas de servicio, para eliminar polvo, aceites y cualquier otro elemento extraño. Posteriormente se hará pasar una solución acuosa con producto detergente y dispersantes orgánicos compatibles con los materiales empleados en el circuito. Finalmente se enjuagará con agua procedente del dispositivo de alimentación.

En el caso de red de distribución de aire, una vez completado el montaje de la misma y de la unidad de tratamiento de aire, pero antes de conectar las unidades terminales y montar los elementos de acabado, se pondrán en marcha los ventiladores hasta que el aire de salida de las aberturas no contenga polvo a simple vista. Una vez fijada la estanquidad de los circuitos, se dotará al sistema de cargas completas de gas refrigerante.

## **Control de ejecución, ensayos y pruebas**

### **Control de ejecución**

La instalación se rechazará en caso de:

Cambio de situación, tipo o parámetros del equipo, accesibilidad o emplazamiento de cualquier componente de la instalación de climatización. Diferencias a lo especificado en proyecto o a las indicaciones de la dirección facultativa.

Variaciones en diámetros y modo de sujeción de las tuberías y conductos. Equipos desnivelados. Los materiales que no sean homologados, siempre que los exija el Reglamento de Instalaciones Térmicas en los Edificios (RITE).

Las conexiones eléctricas o de fontanería sean defectuosas.

No se disponga de aislamiento para el ruido y vibración en los equipos frigoríficos, o aislamiento en la línea de gas.

El trazado de instalaciones no sea paralelo a las paredes y techos.

El nivel sonoro en las rejillas o difusores sea mayor al permitido en IT.IC.

### **Ensayos y pruebas**

Pruebas de estanquidad de redes de tuberías de agua (IT 2.2.2 del RITE).

Pruebas de estanquidad de los circuitos frigoríficos (IT 2.2.3).

Pruebas de libre dilatación (IT 2.2.4).

Pruebas de recepción de redes de conductos de aire (IT 2.2.5).

Pruebas finales según UNE-EN12599:2014 (IT 2.2.7).

Pruebas de ajuste y equilibrado, incluso del control automático (IT 2.3).

Pruebas de eficiencia energética (IT 2.4).

## **Conservación y mantenimiento**

Las instalaciones de climatización se utilizarán y mantendrán de conformidad con los procedimientos que se establecen a continuación y de acuerdo con su potencia térmica nominal y sus características técnicas:

- a. Se mantendrá de acuerdo con un programa de mantenimiento preventivo que cumpla con lo establecido en IT 3.3
- b. Dispondrá de un programa de gestión energética, que cumplirá con IT. 3.4
- c. Dispondrá de instrucciones de seguridad actualizadas de acuerdo con IT. 3.5
- d. Se utilizará de acuerdo con las instrucciones de manejo y maniobra, según IT. 3.6
- e. Se utilizará de acuerdo con un programa de funcionamiento, según IT. 3.7

### **6.2.2 Calefacción**

#### **Descripción**

#### **Descripción**

Instalación de calefacción que se emplea en edificios para modificar la temperatura de su interior, con la finalidad de atender la demanda de bienestar e higiene de las personas, cumpliendo las exigencias de eficiencia energética y seguridad que deben cumplir las instalaciones térmicas en los edificios, todo ello de acuerdo con el Reglamento de Instalaciones Térmicas en los Edificios (RITE 2007) publicado mediante Real Decreto 1027/2007 y modificaciones posteriores.

Se consideran como instalaciones térmicas las instalaciones fijas de climatización (calefacción, refrigeración y ventilación) y de producción de agua caliente sanitaria, destinadas a atender la demanda de bienestar térmico e higiene de las personas.

Mediante las instalaciones térmicas construidas de acuerdo al mencionado RITE 2007 se obtendrá una calidad térmica del ambiente, y una calidad del aire interior que sean aceptables para los usuarios del edificio sin que se produzca menoscabo de la calidad acústica del ambiente.

Las instalaciones térmicas deben diseñarse y calcularse, ejecutarse, mantenerse y utilizarse de tal forma que se reduzca el consumo de energía convencional de las instalaciones térmicas y, como consecuencia, las emisiones de gases de efecto invernadero y otros contaminantes atmosféricos, mediante la utilización de

sistemas eficientes energéticamente, de sistemas que permitan la recuperación de energía y la utilización de las energías renovables y de las energías residuales.

#### **Criterios de medición y valoración de unidades**

Las tuberías y conductos se medirán y valorarán por metro lineal de longitud de iguales características, incluso codos, reducciones, piezas especiales de montaje y calorifugados, colocados y probados.

El resto de componentes de la instalación como calderas, radiadores, termostatos, etc., se medirán y valorarán por unidad totalmente colocada y comprobada incluyendo todos los accesorios y conexiones necesarios para su correcto funcionamiento.

#### **Prescripciones sobre los productos**

##### **Características y recepción de los productos que se incorporan a las unidades de obra**

Los equipos y materiales que se incorporen con carácter permanente a los edificios, en función de su uso previsto, llevarán el marcado CE, siempre que se haya establecido su entrada en vigor, de conformidad con la normativa vigente.

Se aceptarán las marcas, sellos, certificaciones de conformidad u otros distintivos de calidad voluntarios, legalmente concedidos en cualquier Estado miembro de la Unión Europea, en un Estado integrante de la Asociación Europea de Libre Comercio que sea parte contratante del Acuerdo sobre el Espacio Económico Europeo, o en Turquía, siempre que se reconozca por la Administración pública competente que se garantizan un nivel de seguridad de las personas, los bienes o el medio ambiente, equivalente a las normas aplicables en España.

Se aceptarán, para su instalación y uso en los edificios sujetos a este reglamento, los productos procedentes de otros Estados miembros de la Unión Europea o de un Estado integrante de la Asociación Europea de Libre Comercio que sean parte contratante del Espacio Económico Europeo, o de Turquía y que la certificación de conformidad de los equipos y Materiales se haga de acuerdo con los reglamentos aplicables y con la legislación vigente, así como mediante los procedimientos establecidos en la normativa correspondiente.

Las calderas que se instalen cumplirán la nueva Instrucción I.T. 3.8 "Limitación de temperaturas" aprobada por Real Decreto 1826/2009.

#### **Prescripción en cuanto a la ejecución por unidades de obra**

##### **Características técnicas de cada unidad de obra**

###### **Condiciones previas: soporte**

El soporte serán los paramentos horizontales y verticales, donde la instalación podrá ser vista o estar empotrada.

En el caso de instalación vista, los tramos horizontales pasarán preferentemente cerca del forjado o pavimento. Los elementos de fijación de las tuberías se colocarán con tacos y tornillos sobre tabiques, con una separación máxima entre ellos de 2 m.

En el caso de instalación empotrada, en tramos horizontales irá bajo el solado (suelo radiante) o suspendida del forjado, evitando atravesar elementos estructurales; en tramos verticales, discurrirá a través de rozas practicadas en los paramentos, que se ejecutarán preferentemente a máquina y una vez guarnecido el tabique. Tendrán una profundidad no mayor de 4 cm cuando se trate de ladrillo macizo y de 1 canuto en caso de ladrillo hueco, siendo el ancho de la roza nunca mayor a dos veces su profundidad. Las rozas se realizarán preferentemente en las tres hiladas superiores; si no es así, tendrán una longitud máxima de 1 m. Cuando se practiquen rozas por las dos caras del tabique, la distancia entre rozas paralelas será de 50 cm. La separación de las rozas a cercos y premarcos será como mínimo de 20 cm. Las conducciones se fijarán a los paramentos o forjados mediante grapas, interponiendo entre estas y el tubo un anillo elástico.

Cuando se deba atravesar un elemento estructural u obras de albañilería se hará a través de pasamuros.

### **Compatibilidad entre los productos, elementos y sistemas constructivos**

La evacuación de productos de combustión de las instalaciones térmicas se producirá por la cubierta del edificio, con independencia del tipo de combustible y del aparato que se utilice, de acuerdo con la reglamentación específica sobre instalaciones térmicas.

Para prevenir el fenómeno electroquímico de la corrosión galvánica entre metales con diferente potencial, se adoptarán las siguientes medidas:

Evitar el contacto entre dos metales de distinta actividad. En caso de no poder evitar el contacto, se deberá seleccionar metales próximos en la serie galvánica.

Aislar eléctricamente los metales con diferente potencial.

Evitar el acceso de agua y oxígeno a la zona de unión de los dos metales.

Entre los elementos de fijación y las tuberías se interpondrá un anillo elástico, y en ningún caso se soldarán al tubo.

Se evitará utilizar materiales diferentes en una misma instalación, y si se hace se aislarán eléctricamente de manera que no se produzca corrosión, pares galvánicos, etc. (por incompatibilidad de materiales: acero galvanizado/cobre, etc.).

Se evitarán las instalaciones mixtas cobre/acero galvanizado.

No se utilizarán los conductos metálicos de la instalación como tomas de tierra.

Para la fijación de los tubos se evitará la utilización de acero/mortero de cal (no muy recomendado) y de acero/yeso (incompatible).

El recorrido de las tuberías no deberá atravesar chimeneas ni conductos.

### **Proceso de ejecución**

#### **Ejecución**

El instalador de climatización coordinará sus trabajos con la empresa constructora y con los instaladores de otras especialidades, tales como electricidad, fontanería, etc., que puedan afectar a su instalación y al montaje final del equipo.

Se comprobará que la situación, el espacio y los recorridos de la instalación coinciden con el proyecto, y en caso contrario se redefinirá según el criterio y bajo la supervisión de la dirección facultativa. Se procederá al marcado por instalador autorizado de todos los componentes de la instalación en presencia de esta, procediendo a la colocación de la caldera, bombas y vaso de expansión cerrado.

Se replanteará el recorrido de las tuberías, coordinándolas con el resto de instalaciones que puedan tener cruces, paralelismos y encuentros. Al marcar los tendidos de la instalación, se tendrá en cuenta la separación mínima de 25 cm entre los tubos de la instalación de calefacción y tuberías vecinas. Se deberá evitar la proximidad con cualquier conducto eléctrico.

Antes de su instalación, las tuberías deberán reconocerse y limpiarse para eliminar los cuerpos extraños.

Las calderas y bombas de calor se colocarán en bancada o paramento según recomendaciones del fabricante, quedando fijadas sólidamente. Las conexiones roscadas o embreadas irán selladas con cinta o junta de estanquidad de manera que los tubos no produzcan esfuerzos en las conexiones con la caldera. Alrededor de la caldera se dejarán espacios libres para facilitar labores de limpieza y mantenimiento. Se conectará al conducto de evacuación de humos y a la canalización del vaso de expansión si este es abierto.

Los conductos de evacuación de humos se instalarán con módulos rectos de cilindros concéntricos con aislamiento intermedio, conectados entre sí con bridas de unión normalizadas.

Se montarán y fijarán las tuberías y conductos ya sean vistas o empotradas en rozas que posteriormente se rellenarán con pasta de yeso. Las tuberías y conductos serán como mínimo del mismo diámetro que las bocas que les correspondan, y en el caso de circuitos hidráulicos se realizarán sus uniones con acoplamientos elásticos. Cada vez que se interrumpa el montaje se taparán los extremos abiertos.

Las tuberías y conductos se ejecutarán siguiendo líneas paralelas y a escuadra con elementos estructurales y con tres ejes perpendiculares entre sí, buscando un aspecto limpio y ordenado. Se colocarán de forma que dejen un espacio mínimo de 3 cm para la posterior colocación del aislamiento térmico y de forma que permitan manipularse y sustituirse sin desmontar el resto. En caso de conductos para gases con condensados, tendrán una pendiente de 0,5% para evacuar los mismos.

Las uniones, cambios de dirección y salidas se podrán hacer mediante accesorios soldados o roscados, asegurando la estanquidad de las uniones mediante pintura de las roscas con minio o empleando estopas, pastas o cintas. Si no se especifica, las reducciones de diámetro serán excéntricas y se colocarán enrasadas con las generatrices de los tubos a unir.

Las unidades terminales de consumo (radiadores, convectores, etc.), se fijarán sólidamente al paramento y se nivelarán, con todos sus elementos de control, maniobra, conexión, visibles y accesibles.

Se realizara la conexión de todos los elementos de la red de distribución de agua o aire, de la red de distribución de combustible, y de la red de evacuación de humos, así como el montaje de todos los elementos de control y demás accesorios.

En el caso de instalación de calefacción por suelo radiante, se extenderán las tuberías por debajo del pavimento en forma de serpentín o caracol, siendo el paso entre tubos no superior a 20 cm. El corte de tubos para su unión o conexión se realizará perpendicular al eje y eliminando rebabas. En caso de accesorios de compresión se achaflanará la arista exterior. La distribución de agua se realizará a una temperatura de 40 a 50 °C, alcanzando el suelo una temperatura media de 25-28 °C, nunca mayor de 29 °C.

#### **Gestión de residuos**

Los residuos generados durante la ejecución de la unidad de obra serán tratados conforme a la Parte III: Gestión de residuos de construcción o demolición en la obra.

#### **Condiciones de terminación**

Una vez terminada la ejecución, las redes de tuberías deberán ser limpiadas internamente antes de realizar las pruebas de servicio, eliminando polvo, cascarillas, aceites y cualquier otro elemento extraño. Posteriormente se hará pasar una solución acuosa con producto detergente y dispersantes orgánicos compatibles con los materiales empleados en el circuito. Finalmente se enjuagará con agua procedente del dispositivo de alimentación.

En caso de A.C.S. se medirá el PH del agua, repitiendo la operación de limpieza y enjuague hasta que este sea mayor de 7.5.

En caso de red de distribución de aire, una vez completado el montaje de la misma y de la unidad de tratamiento de aire, pero antes de conectar las unidades terminales y montar los elementos de acabado, se pondrán en marcha los ventiladores hasta que el aire de salida de las aberturas no contenga polvo a simple vista.

### **Control de ejecución, ensayos y pruebas**

#### **Control de ejecución**

- Calderas:  
Instalación de la caldera. Uniones, fijaciones, conexiones y comprobación de la existencia de todos los accesorios de la misma.
- Canalizaciones, colocación:  
Diámetro distinto del especificado.  
Puntos de fijación con tramos menores de 2 m.  
Buscar que los elementos de fijación no estén en contacto directo con el tubo, que no existan tramos de más de 30 m sin lira, y que sus dimensiones correspondan con las especificaciones de proyecto.  
Comprobar que las uniones tienen minio o elementos de estanquidad.
- En el calorifugado de las tuberías:  
Existencia de pintura protectora.  
Espesor de la coquilla se corresponde al del proyecto.  
Distancia entre tubos y entre tubos y paramento es superior a 2 cm.
- Colocación de manguitos pasamuros:  
Existencia del mismo y del relleno de masilla. Holgura superior a 1 cm.
- Colocación del vaso de expansión:  
Fijación. Uniones roscadas con minio o elemento de estanquidad.
- Situación y colocación de la válvula de seguridad, grifo de macho, equipo de regulación exterior y ambiental, etc.  
Uniones roscadas o embridadas con elementos de estanquidad.
- Situación y colocación del radiador. Fijación al suelo o al paramento. Uniones. Existencia de purgador.

#### **Ensayos y pruebas**

Pruebas de estanquidad de redes de tuberías de agua (IT 2.2.2 del RITE).

Pruebas de estanquidad de los circuitos frigoríficos (IT 2.2.3).

Pruebas de libre dilatación (IT 2.2.4).

Pruebas de recepción de redes de conductos de aire (IT 2.2.5).

- Pruebas de estanquidad de chimeneas (IT 2.2.6).
- Pruebas finales según UNE-EN12599:2014 (IT 2.2.7).
- Pruebas de ajuste y equilibrado, incluso del control automático (IT 2.3).
- Pruebas de eficiencia energética (IT 2.4).

### **Conservación y mantenimiento**

Las instalaciones de calefacción se utilizarán y mantendrán de conformidad con los procedimientos que se establecen a continuación y de acuerdo con su potencia térmica nominal y sus características técnicas:

- a. Se mantendrá de acuerdo con un programa de mantenimiento preventivo que cumpla con lo establecido en IT 3.3
- b. Dispondrá de un programa de gestión energética, que cumplirá con IT. 3.4
- c. Dispondrá de instrucciones de seguridad actualizadas de acuerdo con IT. 3.5
- d. Se utilizará de acuerdo con las instrucciones de manejo y maniobra, según IT. 3.6
- e. Se utilizará de acuerdo con un programa de funcionamiento, según IT. 3.7.

### **6.2.3 Instalación de ventilación**

#### **Descripción**

#### **Descripción**

Instalación para la renovación de aire de los diferentes locales de edificación de acuerdo con el ámbito de aplicación del CTE DB HS 3 y con la finalidad de atender la demanda de bienestar e higiene de las personas, cumpliendo las exigencias de eficiencia energética y seguridad que deben cumplir las instalaciones térmicas en los edificios, todo ello de acuerdo con el Reglamento de Instalaciones Térmicas en los Edificios (RITE 2007) publicado mediante Real Decreto 1027/2007 y modificaciones posteriores.

Se consideran como instalaciones térmicas las instalaciones fijas de climatización (calefacción, refrigeración y ventilación) y de producción de agua caliente sanitaria, destinadas a atender la demanda de bienestar térmico e higiene de las personas.

Mediante las instalaciones térmicas construidas de acuerdo al mencionado RITE 2007 se obtendrá una calidad térmica del ambiente, y una calidad del aire interior que sean aceptables para los usuarios del edificio sin que se produzca menoscabo de la calidad acústica del ambiente.

Las instalaciones térmicas deben diseñarse y calcularse, ejecutarse, mantenerse y utilizarse de tal forma que se reduzca el consumo de energía convencional de las instalaciones térmicas y, como consecuencia, las emisiones de gases de efecto invernadero y otros contaminantes atmosféricos, mediante la utilización de sistemas eficientes energéticamente, de sistemas que permitan la recuperación de energía y la utilización de las energías renovables y de las energías residuales.

Los edificios dispondrán de medios para que sus recintos se puedan ventilar adecuadamente, de forma que se aporte un caudal suficiente de aire exterior y se garantice la extracción y expulsión del aire viciado por los contaminantes.

Para el mantenimiento de una calidad aceptable del aire en los locales ocupados, se considerarán los criterios de ventilación indicados en la norma UNE-EN 13779:2005.

Se usarán dispositivos automáticos que permitan variar el caudal de aire exterior mínimo de ventilación en función del número de personas presentes.

La ventilación mecánica se adoptará para todo tipo de sistemas de climatización, siendo recomendable también para los demás sistemas a implantar en locales atemperados térmicamente.

El aire exterior será siempre filtrado y tratado térmicamente antes de su introducción en los locales.

#### **Criterios de medición y valoración de unidades**

Los conductos se medirán y valorarán por metro cuadrado instalado, medido por el exterior, a excepción de los formados por piezas prefabricadas que se medirán por unidad, incluida la parte proporcional de piezas especiales, rejillas y capa de aislamiento a nivel de forjado, medida la longitud desde el arranque del conducto hasta la parte inferior del aspirador estático.

El aislamiento térmico se medirá y valorará por metro cuadrado.

El resto de elementos de la instalación de ventilación se medirán y valorarán por unidad, totalmente colocados y conectados.

### **Prescripciones sobre los productos**

#### **Características y recepción de los productos que se incorporan a las unidades de obra**

Los equipos y materiales que se incorporen con carácter permanente a los edificios, en función de su uso previsto, llevarán el marcado CE, siempre que se haya establecido su entrada en vigor, de conformidad con la normativa vigente. Se aceptarán las marcas, sellos, certificaciones de conformidad u otros distintivos de calidad voluntarios, legalmente concedidos en cualquier Estado miembro de la Unión Europea, en un Estado integrante de la Asociación Europea de Libre Comercio que sea parte contratante del Acuerdo sobre el Espacio Económico Europeo, o en Turquía, siempre que se reconozca por la Administración pública competente que se garantizan un nivel de seguridad de las personas, los bienes o el medio ambiente, equivalente a las normas aplicables en España.

Se aceptarán, para su instalación y uso en los edificios sujetos a este reglamento, los productos procedentes de otros Estados miembros de la Unión Europea o de un Estado integrante de la Asociación Europea de Libre Comercio que sean parte contratante del Espacio Económico Europeo, o de Turquía y que la certificación de conformidad de los equipos y Materiales se haga de acuerdo con los reglamentos aplicables y con la legislación vigente, así como mediante los procedimientos establecidos en la normativa correspondiente.

Según el CTE DB HS 3, apartado 3.2 los productos tendrán las siguientes características:

Conductos de admisión: los conductos tendrán sección uniforme y carecerán de obstáculos en todo su recorrido.

Los conductos deberán tener un acabado que dificulte su ensuciamiento y serán practicables para su registro y limpieza cada 10 m como máximo en todo su recorrido.

Según el CTE DB HS 3, apartado 3.2.4, los conductos de extracción para ventilación mecánica cumplirán:

Cada conducto de extracción, salvo los de la ventilación específica de las cocinas, deberá disponer en la boca de expulsión de un aspirador mecánico, pudiendo varios conductos de extracción compartir un mismo aspirador mecánico.

Los conductos deberán tener un acabado que dificulte su ensuciamiento y serán practicables para su registro y limpieza en la coronación y en el arranque de los tramos verticales.

Cuando se prevea que en las paredes de los conductos pueda alcanzarse la temperatura de rocío éstos deberán aislarse térmicamente de tal forma que se evite la producción de condensación. Los conductos que atraviesen elementos separadores de sectores de incendio deberán cumplir las condiciones de resistencia a fuego del apartado 3 del DB SI 1.

Los conductos deben ser estancos al aire para su presión de dimensionado.

### **Prescripción en cuanto a la ejecución por unidades de obra**

#### **Características técnicas de cada unidad de obra**

##### **Condiciones previas: soporte**

El soporte de la instalación de ventilación serán los forjados, sobre los que arrancará el elemento columna hasta el final del conducto, y donde se habrán dejado previstos los huecos de paso con una holgura para poder colocar alrededor del conducto un aislamiento térmico de espesor mínimo de 2 cm, y conseguir que el paso a través del mismo no sea una unión rígida.

Cada tramo entre forjados se apoyará en el forjado inferior.

##### **Compatibilidad entre los productos, elementos y sistemas constructivos**

La evacuación de productos de combustión de las instalaciones térmicas se producirá por la cubierta del edificio, con independencia del tipo de combustible y del aparato que se utilice, de acuerdo con la reglamentación específica sobre instalaciones térmicas.



Para prevenir el fenómeno electroquímico de la corrosión galvánica entre metales con diferente potencial, se adoptarán las siguientes medidas:

Evitar el contacto entre dos metales de distinta actividad. En caso de no poder evitar el contacto, se deberá seleccionar metales próximos en la serie galvánica.

Aislar eléctricamente los metales con diferente potencial.

Evitar el acceso de agua y oxígeno a la zona de unión de los dos metales.

### **Proceso de ejecución**

#### **Ejecución**

Según el CTE DB HS 3, apartado 6.1.1 Aberturas:

Cuando las aberturas se dispongan directamente en el muro deberá colocarse un pasamuros cuya sección interior tenga las dimensiones mínimas de ventilación previstas y se sellarán los extremos en su encuentro con el muro. Los elementos de protección de las aberturas deberán colocarse de tal modo que no se permita la entrada de agua desde el exterior.

Cuando los elementos de protección de las aberturas de extracción dispongan de lamas, éstas deberán colocarse inclinadas en la dirección de la circulación del aire.

Según el CTE DB HS 3, apartado 6.1.2 Conductos de extracción:

Deberá preverse el paso de los conductos a través de los forjados y otros elementos de partición horizontal de forma que se ejecuten aquellos elementos necesarios para ello tales como brochales y zunchos. Los huecos de paso de los forjados deberán proporcionar una holgura perimétrica de 2 cm que se rellenará con aislante térmico.

El tramo de conducto correspondiente a cada planta deberá apoyarse sobre el forjado inferior de la misma.

En caso de conductos de extracción para ventilación híbrida, las piezas deberán colocarse cuidando el aplomado, admitiéndose una desviación de la vertical de hasta 15° con transiciones suaves.

Cuando las piezas sean de hormigón en masa o de arcilla cocida, se recibirán con mortero de cemento tipo M-5a (1:6), evitando la caída de restos de mortero al interior del conducto y enrasando la junta por ambos lados. Cuando sean de otro material, se realizarán las uniones previstas en el sistema, cuidando la estanquidad de sus juntas.

Las aberturas de extracción conectadas a conductos de extracción se taparán para evitar la entrada de escombros u otros objetos hasta que se coloquen los elementos de protección correspondientes.

Cuando el conducto para la ventilación específica adicional de las cocinas sea colectivo, cada extractor deberá conectarse al mismo mediante un ramal que desembocará en el conducto de extracción inmediatamente por debajo del ramal siguiente.

Según el CTE DB HS 3, apartado 6.1.3 Sistemas de ventilación mecánicos:

Los aspiradores mecánicos y los aspiradores híbridos deberán disponerse en un lugar accesible para realizar su limpieza.

Previo a los extractores de las cocinas se colocará un filtro de grasas y aceites dotado de un dispositivo que indique cuando debe reemplazarse o limpiarse dicho filtro.

Se dispondrá un sistema automático que actúe de forma que todos los aspiradores híbridos y mecánicos de cada vivienda funcionen simultáneamente o bien adoptar cualquier otra solución que impida la inversión del desplazamiento del aire en todos los puntos.

El aspirador híbrido o el aspirador mecánico, en su caso, deberá colocarse aplomado y sujeto al conducto de extracción o a su revestimiento.

El sistema de ventilación mecánica deberá colocarse sobre el soporte de manera estable y utilizando elementos antivibratorios.

Los empalmes y conexiones serán estancos y estarán protegidos para evitar la entrada o salida de aire en esos.

#### **Gestión de residuos**

Los residuos generados durante la ejecución de la unidad de obra serán tratados conforme a la Parte III: Gestión de residuos de construcción o demolición en la obra.

#### **Condiciones de terminación**

Se revisará que las juntas entre las diferentes piezas están llenas y sin rebabas, en caso contrario se rellenarán o limpiarán.

Una vez completado el montaje de las redes de conductos y de la unidad de tratamiento de aire, pero antes de conectar las unidades terminales y montar los elementos de acabado, se pondrán en marcha los ventiladores hasta que el aire de salida de las aberturas no contenga polvo a simple vista.

### **Control de ejecución, ensayos y pruebas**

#### **Control de ejecución**

- Conducciones verticales:  
Disposición: tipos y secciones según especificaciones. Correcta colocación y unión entre piezas.  
Plomado: comprobación de la verticalidad.  
Sustentación: correcta sustentación de cada nivel de forjado. Sistema de apoyo.  
Aislamiento térmico: espesor especificado. Continuidad del aislamiento.  
Aspirador estático: altura sobre cubierta. Distancia a otros elementos. Fijación. Arriostramiento, en su caso.
- Conexiones individuales:  
Derivaciones: correcta conexión con pieza especial de derivación. Correcta colocación de la rejilla.
- Aberturas y bocas de ventilación:  
Ancho del retranqueo (en caso de estar colocadas en éste).  
Aberturas de ventilación en contacto con el exterior: disposición para evitar la entrada de agua.  
Bocas de expulsión. Situación respecto de cualquier elemento de entrada de aire de ventilación, del linde de la parcela y de cualquier punto donde pueda haber personas de forma habitual que se encuentren a menos de 10 m de distancia de la boca.
- Bocas de expulsión: disposición de malla antipájaros.
- Ventilación híbrida: altura de la boca de expulsión en la cubierta del edificio.
- Medios de ventilación híbrida y mecánica:  
Conductos de admisión. Longitud.  
Disposición de las aberturas de admisión y de extracción en las zonas comunes.
- Medios de ventilación natural:  
Aberturas mixtas en la zona común de trasteros: disposición.  
Número de aberturas de paso en la partición entre trastero y zona común.  
Aberturas de admisión y extracción de trasteros: comunicación con el exterior y separación vertical entre ellas.  
Aberturas mixtas en almacenes: disposición.  
Aireadores: distancia del suelo.  
Aberturas de extracción: conexión al conducto de extracción. Distancia a techo. Distancia a rincón o esquina.

#### **Ensayos y pruebas**

Pruebas de recepción de redes de conductos de aire (IT 2.2.5).

## **6.3 Instalación de electricidad: baja tensión y puesta a tierra**

### **Descripción**

#### **Descripción**

Instalación de baja tensión: instalación de la red de distribución eléctrica para tensiones entre 230 / 400 V, desde el final de la acometida de la compañía suministradora en el cuadro o caja general de protección, hasta los puntos de utilización en el edificio.

Instalación de puesta a tierra: se establecen para limitar la tensión que, con respecto a la tierra, puedan presentar en un momento dado las masas metálicas, asegurar la protección de las protecciones y eliminar o disminuir el riesgo que supone una avería en los materiales eléctricos utilizados. Es una unión eléctrica directa, sin fusibles ni protección alguna, de una parte del circuito eléctrico o de una parte conductora no perteneciente al mismo mediante una toma de tierra con un electrodo o grupos de electrodos enterrados en el suelo.

### **Criterios de medición y valoración de unidades**

Instalación de baja tensión: los conductores se medirán y valorarán por metro lineal de longitud de iguales características, todo ello completamente colocado incluyendo tubo, bandeja o canal de aislamiento y parte proporcional de cajas de derivación y ayudas de albañilería cuando existan. El resto de elementos de la instalación, como caja general de protección, módulo de contador, mecanismos, etc., se medirán por unidad totalmente colocada y comprobada incluyendo todos los accesorios y conexiones necesarios para su correcto funcionamiento, y por unidades de enchufes y de puntos de luz incluyendo partes proporcionales de conductores, tubos, cajas y mecanismos.

Instalación de puesta a tierra: los conductores de las líneas principales o derivaciones de la puesta a tierra se medirán y valorarán por metro lineal, incluso tubo de aislamiento y parte proporcional de cajas de derivación, ayudas de albañilería y conexiones. El conductor de puesta a tierra se medirá y valorará por metro lineal, incluso excavación y relleno. El resto de componentes de la instalación, como picas, placas, arquetas, etc., se medirán y valorarán por unidad, incluso ayudas y conexiones.

### **Prescripciones sobre los productos**

#### **Características y recepción de los productos que se incorporan a las unidades de obra**

La recepción de los productos, equipos y sistemas se realizará conforme se desarrolla en la Parte II, Condiciones de recepción de productos. Este control comprende el control de la documentación de los suministros (incluida la correspondiente al mercado CE, cuando sea pertinente), el control mediante distintivos de calidad o evaluaciones técnicas de idoneidad y el control mediante ensayos.

Instalación de baja tensión:

En general, la determinación de las características de la instalación se efectúa de acuerdo con lo señalado en la norma UNE-HD 60364-1:2009.

- Caja general de protección (CGP). Corresponderán a uno de los tipos recogidos en las especificaciones técnicas de la empresa suministradora, que hayan sido aprobadas por la Administración Pública competente.
- Línea General de alimentación (LGA). Es aquella que enlaza la Caja General de Protección con la centralización de contadores. Las líneas generales de alimentación estarán constituidas por:
  - Conductores aislados en el interior de tubos empotrados.
  - Conductores aislados en el interior de tubos enterrados.
  - Conductores aislados en el interior de tubos en montaje superficial.
  - Conductores aislados en el interior de canales protectoras cuya tapa sólo se pueda abrir con la ayuda de un útil.

Canalizaciones eléctricas prefabricadas que deberán cumplir la norma UNE-EN 60439-2:2001 y UNE-EN 60439-2:2001/A1:2006.

Conductores aislados en el interior de conductos cerrados de obra de fábrica, proyectados y construidos al efecto.

- Contadores.
  - Colocados en forma individual.
  - Colocados en forma concentrada (en armario o en local).
- Derivación individual: es la parte de la instalación que, partiendo de la línea general de alimentación suministra energía eléctrica a una instalación de usuario. Las derivaciones individuales estarán constituidas por:
  - Conductores aislados en el interior de tubos empotrados.
  - Conductores aislados en el interior de tubos enterrados.
  - Conductores aislados en el interior de tubos en montaje superficial.
  - Conductores aislados en el interior de canales protectoras cuya tapa sólo se pueda abrir con la ayuda de un útil.

Canalizaciones eléctricas prefabricadas que deberán cumplir la norma UNE-EN 60439-2:2001 y UNE-EN 60439-2:2001/A1:2006.

Conductores aislados en el interior de conductos cerrados de obra de fábrica, proyectados y construidos al efecto.

Los diámetros exteriores nominales mínimos de los tubos en derivaciones individuales serán de 3,20 cm.

- Interruptor de control de potencia (ICP).
- Cuadro General de Distribución. Tipos homologados por el MICT:
  - Interruptores diferenciales.
  - Interruptor magnetotérmico general automático de corte omnipolar.
  - Interruptores magnetotérmicos de protección bipolar.
- Instalación interior:
  - Circuitos. Conductores y mecanismos: identificación, según especificaciones de proyecto.
  - Puntos de luz y tomas de corriente.
  - Aparatos y pequeño material eléctrico para instalaciones de baja tensión.
  - Cables eléctricos, accesorios para cables e hilos para electrobobinas.
- Regletas de la instalación como cajas de derivación, interruptores, conmutadores, base de enchufes, pulsadores, zumbadores y regletas.
- Las instalaciones eléctricas de baja tensión se ejecutarán por empresas instaladoras en baja tensión.
- En algunos casos la instalación incluirá grupo electrógeno y/o SAI. En la documentación del producto suministrado en obra, se comprobará que coincide con lo indicado en el proyecto, las indicaciones de la dirección facultativa y las normas UNE que sean de aplicación de acuerdo con el Reglamento Electrotécnico para Baja Tensión: marca del fabricante. Distintivo de calidad. Tipo de homologación cuando proceda. Grado de protección. Tensión asignada. Potencia máxima admisible. Factor de potencia. Cableado: sección y tipo de aislamiento. Dimensiones en planta. Instrucciones de montaje. No procede la realización de ensayos.

Las piezas que no cumplan las especificaciones de proyecto, hayan sufrido daños durante el transporte o que presentaren defectos serán rechazadas.

- Instalación de puesta a tierra:
  - Conductor de protección.
  - Conductor de unión equipotencial principal.
  - Conductor de tierra o línea de enlace con el electrodo de puesta a tierra.
  - Conductor de equipotencialidad suplementaria.
  - Borne principal de tierra, o punto de puesta a tierra.
  - Masa.
  - Elemento conductor.

Toma de tierra: pueden ser barras, tubos, pletinas, conductores desnudos, placas, anillos o bien mallas metálicas constituidos por los elementos anteriores o sus combinaciones. Otras estructuras enterradas, con excepción de las armaduras pretensadas. Los materiales utilizados y la realización de las tomas de tierra no afectará a la resistencia mecánica y eléctrica por efecto de la corrosión y comprometa las características del diseño de la instalación.

El almacenamiento en obra de los elementos de la instalación se hará dentro de los respectivos embalajes originales y de acuerdo con las instrucciones del fabricante. Será en un lugar protegido de lluvias y focos húmedos, en zonas alejadas de posibles impactos. No estarán en contacto con el terreno.

### **Prescripción en cuanto a la ejecución por unidades de obra**

#### **Características técnicas de cada unidad de obra**

##### **Condiciones previas: soporte**

Instalación de baja tensión:

La fijación se realizará una vez acabado completamente el paramento que la soporte. Las instalaciones sólo podrán ser ejecutadas por empresas instaladoras que cumplan con la reglamentación vigente en su ámbito de actuación.

El soporte serán los paramentos horizontales y verticales, donde la instalación podrá ser vista o empotrada.

En el caso de instalación vista, esta se fijará con tacos y tornillos a paredes y techos, utilizando como aislante protector de los conductores tubos, bandejas o canaletas.

En el caso de instalación empotrada, los tubos flexibles de protección se dispondrán en el interior de rozas practicadas a los tabiques. Las rozas no tendrán una profundidad mayor de 4 cm sobre ladrillo macizo y de un canuto sobre el ladrillo hueco, el ancho no será superior a dos veces su profundidad. Las rozas se realizarán preferentemente en las tres hiladas superiores. Si no es así tendrá una longitud máxima de 1 m. Cuando se realicen rozas por las dos caras del tabique, la distancia entre rozas paralelas será de 50 cm.

Instalación de puesta a tierra:

El soporte de la instalación de puesta a tierra de un edificio será por una parte el terreno, ya sea el lecho del fondo de las zanjas de cimentación a una profundidad no menor de 80 cm, o bien el terreno propiamente dicho donde se hincarán picas, placas, etc.

El soporte para el resto de la instalación sobre nivel de rasante, líneas principales de tierra y conductores de protección, serán los paramentos verticales u horizontales totalmente acabados o a falta de revestimiento, sobre los que se colocarán los conductores en montaje superficial o empotrados, aislados con tubos de PVC rígido o flexible respectivamente.

### **Compatibilidad entre los productos, elementos y sistemas constructivos**

En general:

En general, para prevenir el fenómeno electroquímico de la corrosión galvánica entre metales con diferente potencial, se adoptarán las siguientes medidas:

Evitar el contacto entre dos metales de distinta actividad. En caso de no poder evitar el contacto, se deberá seleccionar metales próximos en la serie galvánica.

Aislar eléctricamente los metales con diferente potencial.

Evitar el acceso de agua y oxígeno a la zona de unión de los dos metales.

En la instalación de baja tensión:

Cuando algún elemento de la instalación eléctrica deba discurrir paralelo o instalarse próximo a una tubería de agua, se colocará siempre por encima de ésta. Las canalizaciones eléctricas no se situarán por debajo de otras canalizaciones que puedan dar lugar a condensaciones, tales como las destinadas a conducción de vapor, de agua, de gas, etc., a menos que se tomen las disposiciones necesarias para proteger las canalizaciones eléctricas contra los efectos de estas condensaciones.

Las canalizaciones eléctricas y las no eléctricas sólo podrán ir dentro de un mismo canal o hueco en la construcción, cuando se cumplan simultáneamente las siguientes condiciones:

La protección contra contactos indirectos estará asegurada por alguno de los sistemas señalados en la Instrucción IBT-BT-24, considerando a las conducciones no eléctricas, cuando sean metálicas, como elementos conductores.

Las canalizaciones eléctricas estarán convenientemente protegidas contra los posibles peligros que pueda presentar su proximidad a canalizaciones, y especialmente se tendrá en cuenta: la elevación de la temperatura, debida a la proximidad con una conducción de fluido caliente; la condensación; la inundación por avería en una conducción de líquidos, (en este caso se tomarán todas las disposiciones convenientes para asegurar su evacuación); la corrosión por avería en una conducción que contenga un fluido corrosivo; la explosión por avería en una conducción que contenga un fluido inflamable; la intervención por mantenimiento o avería en una de las canalizaciones puede realizarse sin dañar al resto.

En la instalación de puesta a tierra:

Las canalizaciones metálicas de otros servicios (agua, líquidos o gases inflamables, calefacción central, etc.) no se utilizarán como tomas de tierra por razones de seguridad.

### **Proceso de ejecución**

#### **Ejecución**

Instalación de baja tensión:

Se comprobará que todos los elementos de la instalación de baja tensión coinciden con su desarrollo en proyecto, y en caso contrario se redefinirá según el criterio y bajo la supervisión de la dirección facultativa. Se marcará por empresa instaladora y en presencia de la dirección facultativa los diversos componentes de la instalación, como tomas de corriente, puntos de luz, canalizaciones, cajas, etc.

Al marcar los tendidos de la instalación se tendrá en cuenta la separación mínima de 30 cm con la instalación de fontanería.

Se comprobará la situación de la acometida, ejecutada según R.E.B.T. y normas particulares de la compañía suministradora.

Se colocará la caja general de protección en lugar de permanente acceso desde la vía pública, y próxima a la red de distribución urbana o centro de transformación. La caja de la misma deberá estar homologada por UNESA y disponer de dos orificios que alojarán los conductos (metálicos protegidos contra la corrosión, fibrocemento o PVC rígido, autoextinguible de grado 7 de resistencia al choque), para la entrada de la acometida de la red general. Dichos conductos tendrán un diámetro mínimo de 15 cm o sección equivalente, y se colocarán inclinados hacia la vía pública. La caja de protección quedará empotrada y fijada sólidamente al paramento por un mínimo de 4 puntos, las dimensiones de la hornacina superarán las de la caja en 15 cm en todo su perímetro y su profundidad será de 30 cm como mínimo.

Se colocará un conducto de 10 cm desde la parte superior del nicho, hasta la parte inferior de la primera planta para poder realizar alimentaciones provisionales en caso de averías, suministros eventuales, etc.

Las puertas serán de tal forma que impidan la introducción de objetos, colocándose a una altura mínima de 20 cm sobre el suelo, y con hoja y marco metálicos protegidos frente a la corrosión. Dispondrán de cerradura normalizada por la empresa suministradora y se podrá revestir de cualquier material.

Se ejecutará la línea general de alimentación (LGA), hasta el recinto de contadores, discurriendo por lugares de uso común con conductores aislados en el interior de tubos empotrados, tubos en montaje superficial o con cubierta metálica en montaje superficial, instalada en tubo cuya sección permita aumentar un 100% la sección de los conductos instalada inicialmente. La unión de los tubos será roscada o embutida. Cuando tenga una longitud excesiva se dispondrán los registros adecuados. Se procederá a la colocación de los conductores eléctricos, sirviéndose de pasa hilos (guías) impregnadas de sustancias que permitan su deslizamiento por el interior.

El recinto de contadores, se construirá con materiales no inflamables, y no estará atravesado por conducciones de otras instalaciones que no sean eléctricas. Sus paredes no tendrán resistencia inferior a la del tabicón del 9 y dispondrá de sumidero, ventilación natural e iluminación (mínimo 100 lx). Los módulos de centralización quedarán fijados superficialmente con tornillos a los paramentos verticales, con una altura mínima de 50 cm y máxima de 1,80 cm.

Se ejecutarán las derivaciones individuales, previo trazado y replanteo, que se realizarán a través de canaladuras empotradas o adosadas o bien directamente empotradas o enterradas en el caso de derivaciones horizontales, disponiéndose los tubos como máximo en dos filas superpuestas, manteniendo una distancia entre ejes de tubos de 5 cm como mínimo. En cada planta se dispondrá un registro, y cada tres una placa cortafuego. Los tubos por los que se tienden los conductores se sujetarán mediante bases soportes y con abrazaderas y los empalmes entre los mismos se ejecutarán mediante manguitos de 10 cm de longitud.

Se colocarán los cuadros generales de distribución e interruptores de potencia ya sea en superficie fijada por 4 puntos como mínimo o empotrada, en cuyo caso se ejecutará como mínimo en tabicón de 12 cm de espesor.

Se ejecutará la instalación interior; si es empotrada se realizarán rozas siguiendo un recorrido horizontal y vertical y en el interior de las mismas se alojarán los tubos de aislante flexible. Se colocarán registros con una distancia máxima de 15 m. Las rozas verticales se separarán de los cercos y premarcos al menos 20 cm y cuando se dispongan rozas por dos caras de paramento la distancia entre dos paralelas será como mínimo de 50 cm, y su profundidad de 4 cm para ladrillo macizo y 1 canuto para hueco, el ancho no será superior a dos veces su profundidad. Las cajas de derivación quedarán a una distancia de 20 cm del techo. El tubo aislante penetrará 5 mm en las cajas donde se realizará la conexión de los cables (introducidos estos con ayuda de pasahilos) mediante bornes o dedales aislantes. Las tapas de las cajas de derivación quedarán adosadas al paramento.

Si el montaje fuera superficial, el recorrido de los tubos, de aislante rígido, se sujetará mediante grapas y las uniones de conductores se realizarán en cajas de derivación igual que en la instalación empotrada.

Se realizará la conexión de los conductores a las regletas, mecanismos y equipos.

Para garantizar una continua y correcta conexión los contactos se dispondrán limpios y sin humedad y se protegerán con envoltentes o pastas.

Las canalizaciones estarán dispuestas de forma que faciliten su maniobra, inspección y acceso a sus conexiones.

Las canalizaciones eléctricas se identificarán. Por otra parte, el conductor neutro o compensador, cuando exista, estará claramente diferenciado de los demás conductores.

Para la ejecución de las canalizaciones, estas se fijarán sobre las paredes por medio de bridas, abrazaderas, o collares de forma que no perjudiquen las cubiertas de los mismos. La distancia entre dos puntos de fijación sucesivos no excederá de 40 cm. Se evitará curvar los cables con un radio demasiado

pequeño, y salvo prescripción en contra fijada en la Norma UNE correspondiente al cable utilizado, este radio no será inferior a 10 veces el diámetro exterior del cable.

Los cruces de los cables con canalizaciones no eléctricas se podrán efectuar por la parte anterior o posterior a éstas, dejando una distancia mínima de 3 cm entre la superficie exterior de la canalización no eléctrica y la cubierta de los cables, cuando el cruce se efectúe por la parte anterior de aquélla.

Los extremos de los cables serán estancos cuando las características de los locales o emplazamientos así lo exijan, utilizándose para este fin cajas u otros dispositivos adecuados. La estanquidad podrá quedar asegurada con la ayuda de prensaestopas.

Los empalmes y conexiones se realizarán por medio de cajas o dispositivos equivalentes provistos de tapas desmontables que aseguren a la vez la continuidad de la protección mecánica establecida, el aislamiento y la inaccesibilidad de las conexiones y su verificación en caso necesario.

En caso de conductores aislados en el interior de huecos de la construcción, se evitarán, dentro de lo posible, las asperezas en el interior de los huecos y los cambios de dirección de los mismos en un número elevado o de pequeño radio de curvatura. La canalización podrá ser reconocida y conservada sin que sea necesaria la destrucción parcial de las paredes, techos, etc., o sus guarnecidos y decoraciones. Los empalmes y derivaciones de los cables serán accesibles, disponiéndose para ellos las cajas de derivación adecuadas.

Paso a través de elementos de la construcción: en toda la longitud de los pasos de canalizaciones no se dispondrán empalmes o derivaciones de cables. Para la protección mecánica de los cables en la longitud del paso, se dispondrán éstos en el interior de tubos

#### Instalación de puesta a tierra:

Se comprobará que la situación, el espacio y los recorridos de la instalación coinciden con el proyecto, principalmente la situación de las líneas principales de bajada a tierra, de las instalaciones y masas metálicas. En caso contrario se redefinirá según el criterio y bajo la supervisión de la dirección facultativa y se procederá al marcado por empresa instaladora de todos los componentes de la instalación.

Durante la ejecución de la obra se realizará una puesta a tierra provisional que estará formada por un cable conductor que unirá las máquinas eléctricas y masas metálicas que no dispongan de doble aislamiento y un conjunto de electrodos de picas.

Al iniciarse las obras de cimentación del edificio se dispondrá el cable conductor en el fondo de la zanja, a una profundidad no inferior a 80 cm formando un anillo cerrado exterior al perímetro del edificio, al que se conectarán los electrodos, hasta conseguir un valor mínimo de resistencia a tierra.

Una serie de conducciones enterradas unirá todas las conexiones de puesta a tierra situadas en el interior del edificio. Estos conductores irán conectados por ambos extremos al anillo y la separación entre dos de estos conductores no será inferior a 4 m.

Los conductores de protección estarán protegidos contra deterioros mecánicos, químicos, electroquímicos y esfuerzos electrodinámicos. Las conexiones serán accesibles para la verificación y ensayos, excepto en el caso de las efectuadas en cajas selladas con material de relleno o en cajas no desmontables con juntas estancas. Ningún aparato estará intercalado en el conductor de protección, aunque para los ensayos podrán utilizarse conexiones desmontables mediante útiles adecuados.

Para la ejecución de los electrodos, en el caso de que se trate de elementos longitudinales hincados verticalmente (picas), se realizarán excavaciones para alojar las arquetas de conexión, se preparará la pica montando la punta de penetración y la cabeza protectora, se introducirá el primer tramo manteniendo verticalmente la pica con una llave, mientras se compruebe la verticalidad de la plomada. Paralelamente se golpeará con una maza, enterrando el primer tramo de la pica, se quitará la cabeza protectora y se enroscará el segundo tramo, enroscando de nuevo la cabeza protectora y volviendo a golpear; cada vez que se introduzca un nuevo tramo se medirá la resistencia a tierra. A continuación se deberá soldar o fijar el collar de protección y una vez acabado el pozo de inspección se realizará la conexión del conductor de tierra con la pica.

Durante la ejecución de las uniones entre conductores de tierra y electrodos de tierra se cuidará que resulten eléctricamente correctas. Las conexiones no dañarán ni a los conductores ni a los electrodos de tierra.

Sobre los conductores de tierra y en lugar accesible, se preverá un dispositivo para medir la resistencia de la toma de tierra correspondiente. Este dispositivo puede estar combinado con el borne principal de tierra, ser desmontable, mecánicamente seguro y asegurar la continuidad eléctrica.

Si los electrodos fueran elementos superficiales colocados verticalmente en el terreno, se realizará un hoyo y se colocará la placa verticalmente, con su arista superior a 50 cm como mínimo de la superficie del

terreno; se recubrirá totalmente de tierra arcillosa y se regará. Se realizará el pozo de inspección y la conexión entre la placa y el conductor de tierra con soldadura aluminotérmica.

Se ejecutarán las arquetas registrables en cuyo interior alojarán los puntos de puesta a tierra a los que se sueldan en un extremo la línea de enlace con tierra y en el otro la línea principal de tierra. La puesta a tierra se ejecutará sobre apoyos de material aislante.

La línea principal se ejecutará empotrada o en montaje superficial, aislada con tubos de PVC, y las derivaciones de puesta a tierra con conducto empotrado aislado con PVC flexible. Sus recorridos serán lo más cortos posibles y sin cambios bruscos de dirección, y las conexiones de los conductores de tierra serán realizadas con tornillos de aprieto u otros elementos de presión, o con soldadura de alto punto de fusión.

#### **Gestión de residuos**

Los residuos generados durante la ejecución de la unidad de obra serán tratados conforme a la Parte III: Gestión de residuos de construcción o demolición en la obra.

#### **Condiciones de terminación**

Instalación de baja tensión:

Las rozas quedarán cubiertas de mortero o yeso, y enrasadas con el resto de la pared. Terminada la instalación eléctrica interior, se protegerán las cajas y cuadros de distribución para evitar que queden tapados por los revestimientos posteriores de los paramentos. Una vez realizados estos trabajos se descubrirán y se colocarán los automatismos eléctricos, embellecedores y tapas. Al término de la instalación, e informada la dirección facultativa, la empresa instaladora emitirá la documentación reglamentaria que acredite la conformidad de la instalación con la Reglamentación vigente.

Instalación de puesta a tierra:

Al término de la instalación, la empresa instaladora, e informada la dirección facultativa, emitirá la documentación reglamentaria que acredite la conformidad de la instalación con la Reglamentación vigente.

#### **Control de ejecución, ensayos y pruebas**

Instalación de baja tensión:

Instalación general del edificio:

- Caja general de protección:

Dimensiones del nicho mural. Fijación (4 puntos).

Conexión de los conductores. Tubos de acometidas.

- Línea general de alimentación (LGA):

Tipo de tubo. Diámetro y fijación en trayectos horizontales. Sección de los conductores.

Dimensión de patinillo para línea general de alimentación. Registros, dimensiones.

Número, situación, fijación de pletinas y placas cortafuegos en patinillos de líneas generales de alimentación.

- Recinto de contadores:

Centralización de contadores: número y fijación del conjunto prefabricado y de los contadores.

Conexiones de líneas generales de alimentación y derivaciones individuales.

Contadores trifásicos independientes: número y fijación del conjunto prefabricado y de los contadores.

Conexiones.

Cuarto de contadores: dimensiones. Materiales (resistencia al fuego). Ventilación. Desagüe.

Cuadro de protección de líneas de fuerza motriz: situación, alineaciones, fijación del tablero. Fijación del fusible de desconexión, tipo e intensidad. Conexiones.

Cuadro general de mando y protección de alumbrado: situación, alineaciones, fijación. Características de los diferenciales, conmutador rotativo y temporizadores. Conexiones.

- Derivaciones individuales:

Patinillos de derivaciones individuales: dimensiones. Registros, (uno por planta). Número, situación y fijación de pletinas y placas cortafuegos.

Derivación individual: tipo de tubo protector, sección y fijación. Sección de conductores. Señalización en la centralización de contadores.

- Canalizaciones de servicios generales:

Patinillos para servicios generales: dimensiones. Registros, dimensiones. Número, situación y fijación de pletinas, placas cortafuegos y cajas de derivación.



Líneas de fuerza motriz, de alumbrado auxiliar y generales de alumbrado: tipo de tubo protector, sección. Fijación. Sección de conductores.

- Tubo de alimentación y grupo de presión:  
Tubo de igual diámetro que el de la acometida, a ser posible aéreo.

Instalación interior del edificio:

- Cuadro general de distribución:  
Situación, adosado de la tapa. Conexiones. Identificación de conductores.

- Instalación interior:

Dimensiones, trazado de las rozas.

Identificación de los circuitos. Tipo de tubo protector. Diámetros.

Identificación de los conductores. Secciones. Conexiones.

Paso a través de elementos constructivo. Juntas de dilatación.

Acometidas a cajas.

Se respetan los volúmenes de prohibición y protección en locales húmedos.

Red de equipotencialidad: dimensiones y trazado de las rozas. Tipo de tubo protector. Diámetro.

Sección del conductor. Conexiones.

- Cajas de derivación:

Número, tipo y situación. Dimensiones según número y diámetro de conductores. Conexiones. Adosado a la tapa del paramento.

- Mecanismos:

Número, tipo y situación. Conexiones. Fijación al paramento.

Instalación de puesta a tierra:

- Conexiones:

Punto de puesta a tierra.

- Borne principal de puesta a tierra:

Fijación del borne. Sección del conductor de conexión. Conexiones y terminales. Seccionador.

- Línea principal de tierra:

Tipo de tubo protector. Diámetro. Fijación. Sección del conductor. Conexión.

- Picas de puesta a tierra, en su caso:

Número y separaciones. Conexiones.

- Arqueta de conexión:

Conexión de la conducción enterrada, registrable. Ejecución y disposición.

- Conductor de unión equipotencial:

Tipo y sección de conductor. Conexión. Se inspeccionará cada elemento.

- Línea de enlace con tierra:

Conexiones.

- Barra de puesta a tierra:

Fijación de la barra. Sección del conductor de conexión. Conexiones y terminales.

### **Ensayos y pruebas**

Medida de continuidad de los conductores de protección.

Medida de la resistencia de puesta a tierra.

Medida de la resistencia de aislamiento de los conductores.

Medida de la resistencia de aislamiento de suelos y paredes, cuando se utilice este sistema de protección.

Medida de la rigidez dieléctrica.

Medida de las corrientes de fuga.

Comprobación de la intensidad de disparo de los diferenciales.

Comprobación de la existencia de corrientes de fuga.

Medida de impedancia de bucle.

Comprobación de la secuencia de fases.

Resistencia de aislamiento:

De conductores entre fases (si es trifásica o bifásica), entre fases y neutro y entre fases y tierra.

Comprobación de que las fuentes propias de energía entran en funcionamiento cuando la tensión de red desciende por debajo del 70% de su valor nominal.

Comprobación de ausencia de tensión en partes metálicas accesibles.

### **Conservación y mantenimiento**

Instalación de baja tensión. Se preservarán todos los componentes de la instalación del contacto con materiales agresivos y humedad. Se comprobarán los interruptores diferenciales pulsando su botón de prueba al menos una vez al año.

Instalación de puesta a tierra. Se preservarán todos los elementos de materiales agresivos, impactos, humedades y suciedad.

### **Prescripciones sobre verificaciones en el edificio terminado**

#### **Verificaciones y pruebas de servicio para comprobar las prestaciones finales del edificio**

Al término de la ejecución de la instalación, la empresa instaladora realizará las verificaciones oportunas según ITC-BT-05 y en su caso todas las que determine la dirección facultativa.

Asimismo, las instalaciones que se especifican en la ITC-BT-05 serán objeto de la correspondiente Inspección Inicial por Organismo de Control.

#### **Documentación**

Finalizadas las obras y realizadas las verificaciones e inspección inicial, la empresa instaladora deberá emitir un Certificado de Instalación, suscrito por un instalador en baja tensión que pertenezca a la empresa, según modelo establecido por la Administración, que deberá comprender, al menos, lo siguiente:

- a. los datos referentes a las principales características de la instalación;
- b. la potencia prevista de la instalación;
- c. en su caso, la referencia del certificado del Organismo de Control que hubiera realizado con calificación de resultado favorable, la inspección inicial;
- d. identificación de la empresa instaladora responsable de la instalación y del instalador en baja tensión que suscribe el certificado de instalación;
- e. declaración expresa de que la instalación ha sido ejecutada de acuerdo con las prescripciones del Reglamento electrotécnico para baja tensión, aprobado por el Real Decreto 842/2002, de 2 de agosto, y, en su caso, con las especificaciones particulares aprobadas a la Compañía eléctrica, así como, según corresponda, con el Proyecto o la Memoria Técnica de Diseño.

#### **Obligaciones en materia de información y reclamaciones**

Las empresas instaladoras en baja tensión deben cumplir las obligaciones de información de los prestadores y las obligaciones en materia de reclamaciones establecidas, respectivamente, en los artículos 22 y 23 de la Ley 17/2009, de 23 de noviembre, sobre el libre acceso a las actividades de servicios y su ejercicio.

## **6.4 Instalación de fontanería y aparatos sanitarios**

### **6.4.1 Fontanería**

#### **Descripción**

#### **Descripción**

Instalación de suministro de agua en la red de suministro y distribución interior de los edificios incluidos en el ámbito de aplicación general del CTE, desde la toma de la red interior hasta las griferías, ambos inclusive.

#### **Criterios de medición y valoración de unidades**

Las tuberías y aislamientos se medirán y valorarán por metro lineal de longitud de iguales características, sin descontar los elementos intermedios como válvulas, accesorios, etc., todo ello completamente colocado e incluyendo la parte proporcional de accesorios, manguitos, soporte, etc. para tuberías, y la protección cuando exista para los aislamientos.

El resto de componentes de la instalación se medirán por unidad totalmente colocada y comprobada incluyendo todos los accesorios y conexiones necesarios para su correcto funcionamiento.

### **Prescripciones sobre los productos**

#### **Características y recepción de los productos que se incorporan a las unidades de obra**

Productos constituyentes: llaves de paso, tubos, válvulas antirretorno, filtro, armario o arqueta del contador general, marco y tapa, contador general, depósito auxiliar de alimentación, grupo de presión, depósitos de presión, local de uso exclusivo para bombas, válvulas limitadoras de presión, sistemas de tratamiento de agua, batería de contadores, contadores divisionarios, colectores de impulsión y retorno, bombas de recirculación, aislantes térmicos, etc.

- Red de agua fría.

Filtro de la instalación general: el filtro debe ser de tipo Y con un umbral de filtrado comprendido entre 25 y 50  $\mu\text{m}$ , con malla de acero inoxidable y baño de plata, y autolimpiable.

Sistemas de control y regulación de la presión:

Grupos de presión. Deben diseñarse para que pueda suministrar a zonas del edificio alimentables con presión de red, sin necesidad de la puesta en marcha del grupo.

Las bombas del equipo de bombeo serán de iguales prestaciones.

Deposito de presión: estará dotado de un presostato con manómetro.

Sistemas de tratamiento de agua.

Los materiales utilizados en la fabricación de los equipos de tratamiento de agua deben tener las características adecuadas en cuanto a resistencia mecánica, química y microbiológica para cumplir con los requerimientos inherentes tanto al agua como al proceso de tratamiento.

Todos los aparatos de descarga, tanto depósitos como grifos, los calentadores de agua instantáneos, los acumuladores, las calderas individuales de producción de ACS y calefacción y, en general, los aparatos sanitarios, llevarán una llave de corte individual.

- Instalaciones de agua caliente sanitaria.

Distribución (impulsión y retorno).

El aislamiento térmico de las tuberías utilizado para reducir pérdidas de calor, evitar condensaciones y congelación del agua en el interior de las conducciones, se realizará con coquillas resistentes a la temperatura de aplicación.

- Tubos: material. Diámetro nominal, espesor nominal y presión nominal. Serie o tipo de tubo y tipo de rosca o unión.

Marca del fabricante y año de fabricación. Norma UNE a la que responde. Dada la alteración que producen en las condiciones de potabilidad del agua, quedan prohibidos expresamente los tubos de aluminio y aquellos cuya composición contenga plomo. Se consideran adecuados para las instalaciones de agua de consumo humano los siguientes tubos:

Tubos de acero galvanizado, según Norma UNE-EN 10255:2005;

Tubos de cobre, según Norma UNE-EN 1057:2007;

Tubos de acero inoxidable, según Norma UNE-19049-1:1997;

Tubos de fundición dúctil, según Norma UNE-EN 545:2011;

Tubos de policloruro de vinilo no plastificado (PVC), según Norma UNE-EN ISO 1452-2:2010;

Tubos de policloruro de vinilo clorado (PVC-C), según Norma UNE-EN ISO 15877-2:2009 y UNE-EN ISO 15877-2:2009/A1:2011;

Tubos de polietileno (PE), según Normas UNE-EN 12201-2:2012+A1:2014;

Tubos de polietileno reticulado (PE-X), según Norma UNE-EN ISO 15875:2004 y UNE-EN ISO 15875-2:2004/A1:2007;

Tubos de polibutileno (PB), según Norma UNE-EN ISO 15876:2004;

Tubos de polipropileno (PP) según Norma UNE-EN ISO 15874:2013;

Tubos multicapa de polímero / aluminio / polietileno resistente a temperatura (PE-RT), según Norma UNE 53960 EX:2002.

Tubos multicapa de polímero / aluminio / polietileno reticulado (PE-X), según Norma UNE 53 961 EX:2002.

- Griferías: materiales. Defectos superficiales. Marca del fabricante o del importador sobre el cuerpo o sobre el órgano de maniobra. Grupo acústico y clase de caudal. UNE-EN 200:2008.

- Accesorios.

Grapa o abrazadera: será siempre de fácil montaje y desmontaje, así como aislante eléctrico.

Sistemas de contabilización de agua fría: los contadores de agua deberán fabricarse con materiales que posean resistencia y estabilidad adecuada al uso al que se destinan, también deberán resistir las corrosiones.

Todos los materiales utilizados en los tubos, accesorios y componentes de la red, incluyendo también las juntas elásticas y productos usados para la estanquidad, así como los materiales de aporte y fundentes para soldaduras, cumplirán las condiciones y requisitos expuestos a continuación:

No deben modificar las características organolépticas ni la salubridad del agua suministrada.

Deben ser resistentes a la corrosión interior.

Deben ser capaces de funcionar eficazmente en las condiciones de servicio previstas.

Deben ser resistentes a temperaturas de hasta 40 °C, y a las temperaturas exteriores de su entorno inmediato.

Deben ser compatibles con el agua suministrada y no deben favorecer la migración de sustancias de los materiales en cantidades que sean un riesgo para la salubridad y limpieza del agua de consumo humano.

Su envejecimiento, fatiga, durabilidad y las restantes características mecánicas, físicas o químicas, no deben disminuir la vida útil prevista de la instalación.

Para cumplir las condiciones anteriores pueden utilizarse revestimientos, sistemas de protección o sistemas de tratamiento de agua.

Uniones de tubos: de acero galvanizado o zincado, las roscas de los tubos serán del tipo cónico.

- El ACS se considera igualmente agua de consumo humano y cumplirá por tanto con todos los requisitos al respecto.

- El aislamiento térmico de las tuberías utilizado para reducir pérdidas de calor, evitar condensaciones y congelación del agua en el interior de las conducciones, se realizará con coquillas resistentes a la temperatura de aplicación.

Los materiales utilizados como aislante térmico que cumplan la norma UNE 100171:1989 IN se considerarán adecuados para soportar altas temperaturas.

- El material de válvulas y llaves no será incompatible con las tuberías en que se intercalen. El cuerpo de la llave ó válvula será de una sola pieza de fundición o fundida en bronce, latón, acero, acero inoxidable, aleaciones especiales o plástico. Solamente pueden emplearse válvulas de cierre por giro de 90° como válvulas de tubería si sirven como órgano de cierre para trabajos de mantenimiento.

Se realizará la comprobación de la documentación de suministro en todos los casos, comprobando que coincide lo suministrado en obra con lo indicado en el proyecto y las normas UNE que sea de aplicación de acuerdo con el CTE.

Se verificará el marcado CE para los productos siguientes:

Tubos y racores de acero para el transporte de líquidos acuosos, incluido el agua destinada al consumo humano (ver Parte II, Relación de productos con marcado CE, 15.2).

Juntas para la conexión de tubos de acero y racores para el transporte de líquidos acuosos (ver Parte II, Relación de productos con marcado CE, 15.3).

Tubos y racores de acero inoxidable para el transporte de líquidos acuosos (ver Parte II, Relación de productos con marcado CE, 15.4).

Tubos redondos de cobre (ver Parte II, Relación de productos con marcado CE, 15.10).

Las piezas que hayan sufrido daños durante el transporte o que presentaren defectos no apreciados en la recepción en fábrica serán rechazadas. Asimismo serán rechazados aquellos productos que no cumplan las características técnicas mínimas que deban reunir.

### **Prescripción en cuanto a la ejecución por unidades de obra**

#### **Características técnicas de cada unidad de obra**

##### **Condiciones previas: soporte**

El soporte serán los paramentos horizontales y verticales, donde la instalación podrá disponerse vista, registrable o estar empotrada.

Las tuberías ocultas o empotradas discurrirán preferentemente por patinillos o cámaras de fábrica, realizados al efecto o prefabricados, techos o suelos técnicos, muros cortina o tabiques técnicos. Si esto no

fuera posible, discurrirán por rozas realizadas en paramentos de espesor adecuado, no estando permitido su empotramiento en tabiques de ladrillo hueco sencillo.

Las instalaciones sólo podrán ser ejecutadas por instaladores o empresas instaladoras que cumplan con la reglamentación vigente en su ámbito de actuación.

Revisión de documentación: certificados, boletines y documentación adicional exigida por la Administración competente.

### **Compatibilidad entre los productos, elementos y sistemas constructivos**

Para prevenir el fenómeno electroquímico de la corrosión galvánica entre metales con diferente potencial, se adoptarán las siguientes medidas:

Evitar el contacto entre dos metales de distinta actividad. En caso de no poder evitar el contacto, se deberá seleccionar metales próximos en la serie galvánica.

Aislar eléctricamente los metales con diferente potencial.

Evitar el acceso de agua y oxígeno a la zona de unión de los dos metales.

Según el CTE DB HS 4, apartado 6.3.2.1, se evitará el acoplamiento de tuberías y elementos de metales con diferentes valores de potencial electroquímico excepto cuando según el sentido de circulación del agua se instale primero el de menor valor.

En particular, las tuberías de cobre no se colocarán antes de las conducciones de acero galvanizado, según el sentido de circulación del agua. No se instalarán aparatos de producción de ACS en cobre colocados antes de canalizaciones en acero.

Excepcionalmente, por requisitos insalvables de la instalación, se admitirá el uso de manguitos antielectrolíticos, de material plástico, en la unión del cobre y el acero galvanizado. Se autoriza sin embargo, el acoplamiento de cobre después de acero galvanizado, montando una válvula de retención entre ambas tuberías.

Se podrán acoplar al acero galvanizado elementos de acero inoxidable.

En las vainas pasamuros, se interpondrá un material plástico para evitar contactos inconvenientes entre distintos materiales.

Según el CTE DB HS 4, apartado 5.1.1.3.1, las tuberías metálicas se protegerán contra la agresión de todo tipo de morteros, del contacto con el agua en su superficie exterior y de la agresión del terreno mediante la interposición de un elemento separador de material adecuado e instalado de forma continua en todo el perímetro de los tubos y en toda su longitud, no dejando juntas de unión de dicho elemento que interrumpan la protección e instalándolo igualmente en todas las piezas especiales de la red, tales como codos, curvas.

Toda conducción exterior y al aire libre, se protegerá igualmente.

Si las tuberías y accesorios están concebidos como partes de un mismo sistema de instalación, éstos no se mezclarán con los de otros sistemas.

Los materiales que se vayan a utilizar en la instalación, en relación con su afectación al agua que suministre no deben presentar incompatibilidad electroquímica entre sí.

El material de válvulas y llaves no será incompatible con las tuberías en que se intercalen.

No podrán emplearse para las tuberías ni para los accesorios, materiales que puedan producir concentraciones de sustancias nocivas que excedan los valores permitidos por el Real Decreto 140/2003, de 7 de febrero.

Dada la alteración que producen en las condiciones de potabilidad del agua, quedan prohibidos expresamente los tubos de aluminio y aquellos cuya composición contenga plomo.

Cuando los tubos discurren enterrados o empotrados los revestimientos que tendrán serán según el material de los mismos, serán:

Para tubos de acero con revestimiento de polietileno, bituminoso, de resina epoxídica o con alquitrán de poliuretano.

Para tubos de cobre con revestimiento de plástico.

Para tubos de fundición con revestimiento de película continua de polietileno, de resina epoxídica, con betún, con láminas de poliuretano o con zincado con recubrimiento de cobertura.

### **Proceso de ejecución**

#### **Ejecución**

Ejecución redes de tuberías, según el CTE DB HS 4, apartado 5.1.1.1:

Cuando discurran por conductos, éstos estarán debidamente ventilados y contarán con un adecuado sistema de vaciado. El trazado de las tuberías vistas se efectuará en forma limpia y ordenada. Si estuvieran

expuestas a cualquier tipo de deterioro por golpes o choques fortuitos, deberán protegerse adecuadamente. Las conducciones no deben ser instaladas en contacto con el terreno, disponiendo siempre de un adecuado revestimiento de protección.

Uniones y juntas:

Las uniones de los tubos serán estancas, según el CTE DB HS 4, apartado 5.1.1.2. Las uniones de tubos resistirán adecuadamente la tracción. Son admisibles las soldaduras fuertes. En las uniones tubo-accesorio se observarán las indicaciones del fabricante.

Protecciones:

Según el CTE DB HS 4, apartado 5.1.1.3.2, tanto en tuberías empotradas u ocultas como en tuberías vistas, se considerará la posible formación de condensaciones en su superficie exterior y se dispondrá un elemento separador de protección, no necesariamente aislante pero sí con capacidad de actuación como barrera antivapor.

Según el CTE DB HS 4, apartado 5.1.1.3.3, cuando la temperatura exterior del espacio por donde discurre la red pueda alcanzar valores capaces de helar el agua de su interior, se aislará térmicamente dicha red con aislamiento adecuado al material de constitución y al diámetro de cada tramo afectado.

Según el CTE DB HS 4, apartado 5.1.1.3.4, cuando una tubería haya de atravesar cualquier paramento del edificio u otro tipo de elemento constructivo que pudiera transmitirle esfuerzos perjudiciales de tipo mecánico, lo hará dentro de una funda circular, de mayor diámetro y suficientemente resistente. Cuando en instalaciones vistas, el paso se produzca en sentido vertical, el pasatubo sobresaldrá al menos 3 cm por el lado en que pudieran producirse golpes ocasionales, con el fin de proteger al tubo. Igualmente, si se produce un cambio de sentido, éste sobresaldrá como mínimo una longitud igual al diámetro de la tubería más 1 cm. Cuando la red de tuberías atraviese, en superficie o de forma empotrada, una junta de dilatación constructiva del edificio, se instalará un elemento o dispositivo dilatador.

Según el CTE DB HS 4, apartado 5.1.1.3.5, a la salida de las bombas se instalarán conectores flexibles, que actúen de protección contra el ruido.

Grapas y abrazaderas, según el CTE DB HS 4, apartado 5.1.1.4.1: la colocación de grapas y abrazaderas para la fijación de los tubos a los paramentos se hará de forma tal que los tubos queden perfectamente alineados con dichos paramentos, guarden las distancias exigidas y no transmitan ruidos y/o vibraciones al edificio.

Soportes, según el CTE DB HS 4, apartado 5.1.1.4.2, se dispondrán soportes de manera que el peso de los tubos cargue sobre estos y nunca sobre los propios tubos o sus uniones. No podrán anclarse en ningún elemento de tipo estructural, salvo que en determinadas ocasiones no sea posible otra solución.

Alojamiento del contador general, según el CTE DB HS 4, apartado 5.1.2.1: la cámara o arqueta de alojamiento del contador general estará construida de tal forma que una fuga de agua en la instalación no afecte al resto del edificio. A tal fin, estará impermeabilizada y contará con un desagüe en su piso o fondo que garantice la evacuación del caudal de agua máximo previsto en la acometida. Las superficies interiores de la cámara o arqueta, cuando ésta se realice "in situ", se terminarán adecuadamente mediante un enfoscado, bruñido y fratasado, sin esquinas en el fondo, que a su vez tendrá la pendiente adecuada hacia el sumidero. Si la misma fuera prefabricada cumplirá los mismos requisitos de forma general. En cualquier caso, contará con la pre-instalación adecuada para una conexión de envío de señales para la lectura a distancia del contador. Las cámaras o arquetas estarán cerradas con puertas capaces de resistir adecuadamente tanto la acción de la intemperie como posibles esfuerzos mecánicos derivados de su utilización y situación. En las mismas, se practicarán aberturas que posibiliten la necesaria ventilación de la cámara.

Contadores divisionarios aislados, según el CTE DB HS 4, apartado 5.1.2.2: se alojarán en cámara, arqueta o armario según las distintas posibilidades de instalación y cumpliendo los requisitos establecidos para el contador general en cuanto a sus condiciones de ejecución.

Deposito auxiliar de alimentación para grupo de sobre elevación, según el CTE DB HS 4, apartado 5.1.3.1.1: habrá de ser fácilmente accesible así como fácil de limpiar. Contará en cualquier caso con tapa y esta ha de estar asegurada contra deslizamiento y disponer en la zona más alta de suficiente ventilación y aireación. Habrá que asegurar todas las uniones con la atmósfera contra la entrada de animales e inmisiones nocivas con sifón para el rebosado. Estarán, en todos los casos, provistos de un rebosadero. Se dispondrá, en la tubería de alimentación al depósito, de uno o varios dispositivos de cierre. Dichos dispositivos serán válvulas pilotadas. En el caso de existir exceso de presión habrá de interponerse, antes de dichas válvulas, una que limite dicha presión con el fin de no producir el deterioro de las anteriores. La centralita dispondrá de un hidronivel. Se dispondrá de los mecanismos necesarios que permitan la fácil evacuación del agua contenida en el depósito, para facilitar su mantenimiento y limpieza. Asimismo, se construirán y conectarán

de manera que el agua se renueve por su propio modo de funcionamiento evitando siempre la existencia de agua estancada.

Bombas para grupo de sobre elevación, según el CTE DB HS 4, apartado 5.1.3.1.2: se montarán sobre bancada de hormigón u otro tipo de material que garantice la suficiente masa e inercia del conjunto e impida la transmisión de ruidos y vibraciones al edificio. Entre la bomba y la bancada irán interpuestos elementos antivibratorios adecuados al equipo a instalar, sirviendo estos de anclaje del mismo a la citada bancada. A la salida de cada bomba se instalará un manguito elástico. Igualmente, se dispondrán llaves de cierre, antes y después de cada bomba. Las bombas de impulsión se instalarán preferiblemente sumergidas.

Deposito de presión, según el CTE DB HS 4, apartado 5.1.3.1.3: estará dotado de un presostato con manómetro, tarado a las presiones máxima y mínima de servicio, haciendo las veces de interruptor, comandando la centralita de maniobra y control de las bombas. Los valores correspondientes de reglaje han de figurar de forma visible en el depósito. En equipos con varias bombas de funcionamiento en cascada, se instalarán tantos presostatos como bombas se desee hacer entrar en funcionamiento. El depósito de presión dispondrá de una válvula de seguridad, situada en su parte superior, con una presión de apertura por encima de la presión nominal de trabajo e inferior o igual a la presión de timbrado del depósito. Si se instalaran varios depósitos de presión, estos pueden disponerse tanto en línea como en derivación.

Funcionamiento alternativo de grupo de presión convencional, según el CTE DB HS 4, apartado 5.1.3.2: se preverá una derivación alternativa (by-pass) para el funcionamiento alternativo del grupo de presión convencional. Esta derivación llevará incluidas una válvula de tres vías motorizada y una válvula antirretorno posterior a ésta. El accionamiento de la válvula también podrá ser manual. Cuando existan baterías mezcladoras, se instalará una reducción de presión centralizada. Asimismo, se dispondrá de un racor de conexión para la instalación de un aparato de medición de presión o un puente de presión diferencial. El filtro ha de instalarse antes del primer llenado de la instalación, y se situará inmediatamente delante del contador según el sentido de circulación del agua. En la ampliación de instalaciones existentes o en el cambio de tramos grandes de instalación, es conveniente la instalación de un filtro adicional en el punto de transición. Sólo se instalarán aparatos de dosificación conformes con la reglamentación vigente.

#### **Gestión de residuos**

Los residuos generados durante la ejecución de la unidad de obra serán tratados conforme a la Parte III: Gestión de residuos de construcción o demolición en la obra.

#### **Condiciones de terminación**

La instalación se entregará terminada, conectada y comprobada.

#### **Control de ejecución, ensayos y pruebas**

##### **Control de ejecución**

Instalación general del edificio.

Acometida: tubería de acometida atraviesa el muro por un orificio con pasatubos rejuntado e impermeabilizado. Llave de registro (exterior al edificio). Llave de paso, alojada en cámara impermeabilizada en el interior del edificio.

Contador general: situación del armario o cámara; colocación del contador, llaves y grifos; diámetro y recibido del manguito pasamuros.

Llave general: diámetro y recibido del manguito pasamuros; colocación de la llave.

Tubo de alimentación y grupo de presión: diámetro; a ser posible aéreo.

Grupo de presión: marca y modelo especificado.

Depósito hidroneumático: homologado por el Ministerio de Industria.

Equipo de bombeo: marca, modelo, caudal, presión y potencia especificados. Llevará válvula de asiento a la salida del equipo y válvula de aislamiento en la aspiración. Fijación, que impida la transmisión de esfuerzos a la red y vibraciones.

Batería de contadores divisionarios: local o armario de alojamiento, impermeabilizado y con sumidero sifónico. Colocación del contador y llave de paso. Separación de otras centralizaciones de contadores (gas, electricidad...). Fijación del soporte; colocación de contadores y llaves.

Instalación particular del edificio.

Montantes:

Grifos para vaciado de columnas, cuando se hayan previsto.

En caso de instalación de antiarrietes, colocación en extremos de montantes y con llave de corte.

Diámetro y material especificados (montantes).

Pasatubos en muros y forjados, con holgura suficiente.  
Posición paralela o normal a los elementos estructurales.  
Comprobación de las separaciones entre elementos de apoyo o fijación.  
Derivación particular:  
Canalizaciones a nivel superior de los puntos de consumo.  
Llaves de paso en locales húmedos.  
Distancia a una conducción o cuadro eléctrico mayor o igual a 30 cm.  
Diámetros y materiales especificados.  
Tuberías de PVC, condiciones especiales para no impedir la dilatación.  
Tuberías de acero galvanizado empotradas, no estarán en contacto con yeso o mortero mixto.  
Tuberías de cobre recibidas con grapas de latón. La unión con galvanizado mediante manguitos de latón. Protección, en el caso de ir empotradas.  
Prohibición de utilizar las tuberías como puesta a tierra de aparatos eléctricos.  
Grifería:  
Verificación con especificaciones de proyecto.  
Colocación correcta con junta de aprieto.  
Calentador individual de agua caliente y distribución de agua caliente:  
Cumple las especificaciones de proyecto.  
Calentador de gas. Homologado por Industria. Distancias de protección. Conexión a conducto de evacuación de humos. Rejillas de ventilación, en su caso.  
Termo eléctrico. Acumulador. Conexión mediante interruptor de corte bipolar.  
En cuartos de baño, se respetan los volúmenes de prohibición y protección.  
Disposición de llaves de paso en entrada y salida de agua de calentadores o termos.

### **Ensayos y pruebas**

Pruebas de las instalaciones interiores.  
Prueba de resistencia mecánica y estanquidad de todas las tuberías, elementos y accesorios que integran la instalación, estando todos sus componentes vistos y accesibles para su control. Una vez realizada la prueba anterior a la instalación se le conectarán la grifería y los aparatos de consumo, sometiéndose nuevamente a la prueba anterior.  
En caso de instalaciones de ACS se realizarán las siguientes pruebas de funcionamiento:  
Medición de caudal y temperatura en los puntos de agua.  
Obtención de los caudales exigidos a la temperatura fijada una vez abierto el número de grifos estimados en la simultaneidad.  
Comprobación del tiempo que tarda el agua en salir a la temperatura de funcionamiento una vez realizado el equilibrado hidráulico de las distintas ramas de la red de retorno y abiertos uno a uno el grifo más alejado de cada uno de los ramales, sin haber abierto ningún grifo en las últimas 24 horas.  
Serán motivo de rechazo las siguientes condiciones:  
Medidas no se ajustan a lo especificado.  
Colocación y uniones defectuosas.  
Estanquidad: ensayados el 100% de conductos y accesorios, se rechazará la instalación si no se estabiliza la presión a las dos horas de comenzada la prueba.  
Funcionamiento: ensayados el 100% de grifos, fluxores y llaves de paso de la instalación, se rechazará la instalación si se observa funcionamiento deficiente en: estanquidad del conjunto completo, aguas arriba y aguas abajo del obturador, apertura y cierre correctos, sujeción mecánica sin holguras, movimientos ni daños al elemento al que se sujeta.

### **Conservación y mantenimiento**

Las acometidas que no sean utilizadas inmediatamente tras su terminación o que estén paradas temporalmente, deben cerrarse en la conducción de abastecimiento. Las acometidas que no se utilicen durante un año deben ser taponadas.  
Se procederá a la limpieza de filtros de grifos y de cualquier otro elemento que pueda resultar obstruido antes de la entrega de la obra.  
Sistemas de tratamiento de agua.  
Los productos químicos utilizados en el proceso deben almacenarse en condiciones de seguridad en función de su naturaleza y su forma de utilización. La entrada al local destinado a su almacenamiento debe



estar dotada de un sistema para que el acceso sea restringido a las personas autorizadas para su manipulación.

### **Prescripciones sobre verificaciones en el edificio terminado**

#### **Verificaciones y pruebas de servicio para comprobar las prestaciones finales del edificio**

Instalación general del edificio.  
Prueba hidráulica de las conducciones:  
Prueba de presión.  
Prueba de estanquidad.  
Grupo de presión: verificación del punto de tarado de los presostatos.  
Nivel de agua/ aire en el depósito.  
Lectura de presiones y verificaciones de caudales.  
Comprobación del funcionamiento de válvulas.  
Instalaciones particulares.  
Prueba hidráulica de las conducciones:  
Prueba de presión.  
Prueba de estanquidad.  
Prueba de funcionamiento: simultaneidad de consumo.  
Caudal en el punto más alejado.

#### **6.4.2 Aparatos sanitarios**

##### **Descripción**

##### **Descripción**

Dispositivos pertenecientes al equipamiento higiénico de los edificios, empleados tanto para el suministro local de agua como para su evacuación. Cuentan con suministro de agua fría y caliente mediante grifería y están conectados a la red de evacuación de aguas.

Bañeras, platos de ducha, lavabos, inodoros, bidés, vertederos, urinarios, etc., incluyendo los sistemas de fijación utilizados para garantizar su estabilidad contra el vuelco, y su resistencia necesaria a cargas estáticas. Estos a su vez podrán ser de diferentes materiales: porcelana, porcelana vitrificada, acrílicos, fundición, chapa de acero esmaltada, etc.

##### **Criterios de medición y valoración de unidades**

Se medirá y valorará por unidad de aparato sanitario, completamente terminada su instalación incluidas ayudas de albañilería y fijaciones, sin incluir grifería ni desagües.

##### **Prescripciones sobre los productos**

#### **Características y recepción de los productos que se incorporan a las unidades de obra**

Todos los aparatos sanitarios llevarán una llave de corte individual.

Todos los edificios en cuyo uso se prevea la concurrencia pública deben contar con dispositivos de ahorro de agua en los grifos. Los dispositivos que pueden instalarse con este fin son: grifos con aireadores, grifería termostática, grifos con sensores infrarrojos, grifos con pulsador temporizador, fluxores y llaves de regulación antes de los puntos de consumo.

Los rociadores de ducha manual deben tener incorporado un dispositivo antirretorno.

La recepción de los productos, equipos y sistemas se realizará conforme se desarrolla en la Parte II, Condiciones de recepción de productos. Este control comprende el control de la documentación de los suministros (incluida la correspondiente al mercado CE, cuando sea pertinente), el control mediante distintivos de calidad o evaluaciones técnicas de idoneidad y el control mediante ensayos.

Productos con marcado CE:

- Inodoros y conjuntos de inodoros con sifón incorporado, (ver Parte II, Relación de productos con marcado CE, 15.1).
- Bañeras de hidromasaje, (ver Parte II, Relación de productos con marcado CE, 15.6).
- Fregaderos de cocina, (ver Parte II, Relación de productos con marcado CE, 15.7).
- Bidés (ver Parte II, Relación de productos con marcado CE, 15.8).
- Cubetas de lavado comunes para usos domésticos, (ver Parte II, Relación de productos con marcado CE, 15.9).
- Mamparas de ducha, (ver Parte II, Relación de productos con marcado CE, 15.10).
- Lavabos, (ver Parte II, Relación de productos con marcado CE, 15.11).

Las características de los aparatos sanitarios se verificarán con especificaciones de proyecto, y se comprobará la no existencia de manchas, bordes desportillados, falta de esmalte, ni otros defectos en las superficies lisas. Se verificará que el color sea uniforme y la textura lisa en toda su superficie. En caso contrario se rechazarán las piezas con defecto.

Durante el almacenamiento, se mantendrá la protección o se protegerán los aparatos sanitarios para no dañarlos antes y durante el montaje.

### **Prescripción en cuanto a la ejecución por unidades de obra**

#### **Características técnicas de cada unidad de obra**

##### **Condiciones previas: soporte**

En caso de:

Inodoros, vertederos, bidés y lavabos con pie: el soporte será el paramento horizontal pavimentado.

En ciertos bidés, lavabos e inodoros: el soporte será el paramento vertical ya revestido.

Fregaderos y lavabos encastrados: el soporte será el propio mueble o meseta.

Bañeras y platos de ducha: el soporte será el forjado limpio y nivelado.

Se preparará el soporte, y se ejecutarán las instalaciones de agua fría- caliente y saneamiento, previamente a la colocación de los aparatos sanitarios.

##### **Compatibilidad entre los productos, elementos y sistemas constructivos**

Para prevenir el fenómeno electroquímico de la corrosión galvánica entre metales con diferente potencial, se adoptarán las siguientes medidas:

Evitar el contacto entre dos metales de distinta actividad. En caso de no poder evitar el contacto, se deberá seleccionar metales próximos en la serie galvánica.

Aislar eléctricamente los metales con diferente potencial.

Evitar el acceso de agua y oxígeno a la zona de unión de los dos metales.

No habrá contacto entre el posible material de fundición o planchas de acero de los aparatos sanitarios con yeso.

#### **Proceso de ejecución**

##### **Ejecución**

Los aparatos sanitarios se fijarán al soporte horizontal o vertical con las fijaciones suministradas por el fabricante, y dichas uniones se sellarán con silicona neutra o pasta selladora, al igual que las juntas de unión con la grifería.

Los aparatos metálicos tendrán instalada la toma de tierra con cable de cobre desnudo, para la conexión equipotencial eléctrica.

Las válvulas de desagüe se solaparán a los aparatos sanitarios interponiendo doble anillo de caucho o neopreno para asegurar la estanquidad.

Los mecanismos de alimentación de cisternas que conlleven un tubo de vertido hasta la parte inferior del depósito, deberán incorporar un orificio antisifón u otro dispositivo eficaz antirretorno.

Según el CTE DB HS 4, la instalación deberá suministrar a los aparatos y equipos del equipamiento higiénico los caudales que figuran en la tabla 2.1. En los aparatos sanitarios la llegada de agua se realizará de tal modo que no se produzcan retornos. En las zonas de pública concurrencia de los edificios, los grifos de los lavabos y las cisternas estarán dotados de dispositivos de ahorro de agua. En todos los aparatos que se

alimentan directamente de la distribución de agua, tales como bañeras, lavabos, bidés, fregaderos, lavaderos, y en general, en todos los recipientes, el nivel inferior de la llegada del agua debe verter a 2 cm, por lo menos, por encima del borde superior del recipiente.

Una vez montados los aparatos sanitarios, se montarán sus griferías y se conectarán con la instalación de fontanería y con la red de saneamiento.

#### **Gestión de residuos**

Los residuos generados durante la ejecución de la unidad de obra serán tratados conforme a la Parte III: Gestión de residuos de construcción o demolición en la obra.

#### **Tolerancias admisibles**

En bañeras y duchas: horizontalidad 1 mm/ m.

En lavabo y fregadero: nivel 1 cm y caída frontal respecto al plano horizontal  $\leq 5$  mm.

Inodoros, bidés y vertederos: nivel 1 cm y horizontalidad 2 mm.

#### **Condiciones de terminación**

Todos los aparatos sanitarios quedarán nivelados en ambas direcciones en la posición prevista y fijados solidariamente a sus elementos soporte.

Quedará garantizada la estanquidad de las conexiones con el conducto de evacuación.

Los grifos quedarán ajustados mediante roscas (junta de aprieto).

El nivel definitivo de la bañera será el correcto para el alicatado, y la holgura entre el revestimiento y la bañera no será superior a 1,5 mm, que se sellará con silicona neutra.

#### **Control de ejecución, ensayos y pruebas**

##### **Control de ejecución**

Verificación con especificaciones de proyecto.

Unión correcta con junta de aprieto entre el aparato sanitario y la grifería.

Fijación y nivelación de los aparatos.

#### **Conservación y mantenimiento**

Todos los aparatos sanitarios se precintarán evitando su utilización y protegiéndolos de materiales agresivos, impactos, humedad y suciedad.

Sobre los aparatos sanitarios no se manejarán elementos duros y pesados que en su caída puedan hacer saltar el esmalte.

No se someterán los elementos a cargas para las cuales no están diseñados, especialmente si van colgados de los muros en lugar de apoyados en el suelo.

## **6.5 Instalación de alumbrado**

### **6.5.1 Alumbrado de emergencia**

#### **Descripción**

#### **Descripción**

Instalación de iluminación que, en caso de fallo del alumbrado normal, suministra la iluminación necesaria para facilitar la visibilidad a los usuarios de manera que puedan abandonar el edificio, evita las situaciones de pánico y permite la visión de las señales indicativas de las salidas y la situación de los equipos y medios de protección existentes.

#### **Criterios de medición y valoración de unidades**

Unidad de equipo de alumbrado de emergencia, totalmente terminada, incluyendo las luminarias, lámparas, los equipos de control y unidades de mando, la batería de acumuladores eléctricos o la fuente central de alimentación, fijaciones, conexión con los aislamientos necesarios y pequeño material.

**Prescripciones sobre los productos****Características y recepción de los productos que se incorporan a las unidades de obra**

- Instalación de alumbrado de emergencia:

Según el CTE DB SUA 4, apartado 2.3:

La instalación será fija, con fuente propia de energía, con funcionamiento automático en caso de fallo de la instalación de alumbrado normal. (Se considerará como fallo de alimentación el descenso de la tensión de alimentación por debajo del 70% de su valor nominal).

El alumbrado de emergencia de las vías de evacuación deberá alcanzar al menos el 50% del nivel de iluminación requerido al cabo de los 5 s y el 100% a los 60 s.

Durante una hora, como mínimo, a partir del instante en que tenga lugar el fallo la instalación cumplirá las condiciones de servicio indicadas en el CTE DB SUA 4, apartado 2.3.

Según el apartado 3.4 de ITC-BT28, la alimentación del alumbrado de emergencia será automática con corte breve (es decir, disponible en 0,5 segundos). Se incluyen dentro de este alumbrado el de seguridad y el de reemplazamiento.

Según el apartado 3.4 DE ITC-BT28:

- Aparatos autónomos para alumbrado de emergencia:

Luminaria que proporciona alumbrado de emergencia de tipo permanente o no permanente en la que todos los elementos, tales como la batería, la lámpara, el conjunto de mando y los dispositivos de verificación y control, si existen, están contenidos dentro de la luminaria o a una distancia inferior a 1 m de ella.

Los aparatos autónomos destinados a alumbrado de emergencia deberán cumplir las normas UNE-EN 60598-2-22:1999, UNE-EN 60598-2-22/A1:2003 y la norma UNE 20392:1993 o UNE 20062:1993, según sea la luminaria para lámparas fluorescentes o incandescentes, respectivamente.

- Luminaria alimentada por fuente central:

Luminaria que proporciona alumbrado de emergencia de tipo permanente, o no permanente y que está alimentada a partir de un sistema de alimentación de emergencia central, es decir, no incorporado en la luminaria. Las luminarias que actúan como aparatos de emergencia alimentados por fuente central deberán cumplir lo expuesto en la norma UNE-EN 60598-2-22:1999, UNE-EN 60598-2-22/A1:2003.

Los distintos aparatos de control, mando y protección generales para las instalaciones del alumbrado de emergencia por fuente central entre los que figurará un voltímetro de clase 2,5 por lo menos; se dispondrán en un cuadro único; situado fuera de la posible intervención del público.

Las líneas que alimentan directamente los circuitos individuales de los alumbrados de emergencia alimentados por fuente central, estarán protegidas por interruptores automáticos con una intensidad nominal de 10 A como máximo. Una misma línea no podrá alimentar más de 12 puntos de luz o, si en la dependencia o local considerado existiesen varios puntos de luz para alumbrado de emergencia, éstos deberán ser repartidos, al menos, entre dos líneas diferentes, aunque su número sea inferior a doce.

La recepción de los productos, equipos y sistemas se realizará conforme se desarrolla en la Parte II, Condiciones de recepción de productos. Este control comprende el control de la documentación de los suministros (incluida la del marcado CE cuando sea pertinente), el control mediante distintivos de calidad o evaluaciones técnicas de idoneidad y el control mediante ensayos.

- Señales de evacuación indicativas de las salidas y de las señales indicativas de los medios manuales de protección contra incendios y de los de primeros auxilios:

Según el CTE DB SUA 4, apartado 2.4:

La luminancia de cualquier área de color de seguridad de la señal debe ser al menos de 2 cd/m<sup>2</sup> en todas las direcciones de visión importantes;

La relación de la luminancia máxima a la mínima dentro del color blanco o de seguridad no debe ser mayor de 10:1, debiéndose evitar variaciones importantes entre puntos adyacentes.

La relación entre la luminancia Lblanca, y la luminancia Lcolor >10, no será menor que 5:1 ni mayor que 15:1.

Las señales de seguridad deben estar iluminadas al menos al 50% de la iluminancia requerida, al cabo de 5 s, y al 100% al cabo de 60 s.

- Luminaria:

Tensión asignada o la(s) gama(s) de tensiones.

Clasificación de acuerdo con las UNE correspondientes.

Indicaciones relativas al correcto emplazamiento de las lámparas en un lugar visible.

Gama de temperaturas ambiente en el folleto de instrucciones proporcionado por la luminaria.

Flujo luminoso.

- Equipos de control y unidades de mando:

Los dispositivos de verificación destinados a simular el fallo de la alimentación nominal, si existen, deben estar claramente marcados.

Características nominales de los fusibles y/o de las lámparas testigo cuando estén equipadas con estos.

Los equipos de control para el funcionamiento de las lámparas de alumbrado de emergencia y las unidades de mando incorporadas deben cumplir con las CEI correspondientes.

- La batería de acumuladores eléctricos o la fuente central de alimentación:

Los aparatos autónomos deben estar claramente marcados con las indicaciones para el correcto emplazamiento de la batería, incluyendo el tipo y la tensión asignada de la misma.

Las baterías de los aparatos autónomos deben estar marcadas, con el año y el mes o el año y la semana de fabricación, así como el método correcto a seguir para su montaje.

- Lámpara: se indicará la marca de origen, la potencia en vatios, la tensión de alimentación en voltios y el flujo nominal en lúmenes. Además, para las lámparas fluorescentes, se indicarán las condiciones de encendido y color aparente, el flujo nominal en lúmenes, la temperatura de color en K y el índice de rendimiento de color.

Además se tendrán en cuenta las características contempladas en las UNE correspondientes.

Las piezas que no cumplan las especificaciones de proyecto, hayan sufrido daños durante el transporte o que presentaren defectos serán rechazadas.

El almacenamiento de los productos en obra se hará dentro de los respectivos embalajes originales y de acuerdo con las instrucciones del fabricante. Será en un lugar protegido de lluvias y focos húmedos, en zonas alejadas de posibles impactos. No estarán en contacto con el terreno.

### **Prescripción en cuanto a la ejecución por unidades de obra**

#### **Características técnicas de cada unidad de obra**

##### **Condiciones previas: soporte**

La fijación se realizará una vez acabado completamente el paramento que lo soporte.

##### **Compatibilidad entre los productos, elementos y sistemas constructivos**

Para prevenir el fenómeno electroquímico de la corrosión galvánica entre metales con diferente potencial, se adoptarán las siguientes medidas:

Evitar el contacto entre dos metales de distinta actividad. En caso de no poder evitar el contacto, se deberá seleccionar metales próximos en la serie galvánica.

Aislar eléctricamente los metales con diferente potencial.

Evitar el acceso de agua y oxígeno a la zona de unión de los dos metales.

Cuando algún elemento de la instalación eléctrica deba discurrir paralelo o instalarse próximo a una tubería de agua, se colocará siempre por encima de ésta.

#### **Proceso de ejecución**

##### **Ejecución**

En general:

Según el CTE DB SUA 4, apartado 2.1, contarán con alumbrado de emergencia las zonas y los elementos en él indicados.

Según el CTE DB SUA 4, apartado 2.2, las luminarias de emergencia se colocarán del siguiente modo; una en cada puerta de salida, o para destacar un peligro potencial, o el emplazamiento de un equipo de seguridad. Como mínimo se dispondrán en puertas existentes en los recorridos de evacuación, escaleras, para que cada tramo reciba iluminación directa, cualquier cambio de nivel, cambios de dirección e intersecciones de pasillos.

Las instalaciones sólo podrán ser ejecutadas por instaladores o empresas instaladoras que cumplan con la reglamentación vigente en su ámbito de actuación.

Una vez replanteada la situación de la luminaria y efectuada su fijación al soporte, se conectarán tanto la luminaria como sus accesorios utilizando los aislamientos correspondientes.

Alumbrado de seguridad:

Es el alumbrado de emergencia previsto para garantizar la seguridad de las personas que evacuen una zona o que tengan que terminar un trabajo potencialmente peligroso antes de abandonar la zona. El alumbrado de seguridad estará previsto para entrar en funcionamiento automáticamente cuando se produzca el fallo del alumbrado general o cuando la tensión de éste baje a menos del 70% de su valor nominal. La instalación de este alumbrado será fija y estará provista de fuentes propias de energía. Sólo se podrá utilizar el suministro exterior para proceder a su carga, cuando la fuente propia de energía esté constituida por baterías de acumuladores o aparatos autónomos automáticos.

Alumbrado de evacuación:

Es la parte del alumbrado de seguridad previsto para garantizar el reconocimiento y la utilización de los medios o rutas de evacuación cuando los locales estén o puedan estar ocupados. En rutas de evacuación, el alumbrado de evacuación deberá proporcionar, a nivel del suelo y en el eje de los pasos principales, una iluminancia horizontal mínima de 1 lux. En los puntos en los que estén situados los equipos de las instalaciones de protección contra incendios que exijan utilización manual y en los cuadros de distribución del alumbrado, la iluminancia mínima será de 5 lux. La relación entre la iluminancia máxima y la mínima en el eje de los pasos principales será menor de 40. El alumbrado de evacuación deberá poder funcionar, cuando se produzca el fallo de la alimentación normal, como mínimo durante una hora, proporcionando la iluminancia prevista.

Alumbrado ambiente o anti-pánico:

Es la parte del alumbrado de seguridad previsto para evitar todo riesgo de pánico y proporcionar una iluminación ambiente adecuada que permita a los ocupantes identificar y acceder a las rutas de evacuación e identificar obstáculos. El alumbrado ambiente o anti-pánico deberá proporcionar una iluminancia horizontal mínima de 0,5 lux en todo el espacio considerado, desde el suelo hasta una altura de 1 m. La relación entre la iluminancia máxima y la mínima en todo el espacio considerado será menor de 40. El alumbrado ambiente o anti-pánico deberá poder funcionar, cuando se produzca el fallo de la alimentación normal, como mínimo durante una hora, proporcionando la iluminancia prevista.

Alumbrado de zonas de alto riesgo:

Es la parte del alumbrado de seguridad previsto para garantizar la seguridad de las personas ocupadas en actividades potencialmente peligrosas o que trabajara en un entorno peligroso. Permite la interrupción de los trabajos con seguridad para el operador y para los otros ocupantes del local. El alumbrado de las zonas de alto riesgo deberá proporcionar una iluminancia mínima de 15 lux o el 10% de la iluminancia normal, tomando siempre el mayor de los valores. La relación entre la iluminancia máxima y la mínima en todo el espacio considerado será menor de 10. El alumbrado de las zonas de alto riesgo deberá poder funcionar, cuando se produzca el fallo de la alimentación normal, como mínimo el tiempo necesario para abandonar la actividad o zona de alto riesgo.

Alumbrado de reemplazamiento:

Parte del alumbrado de emergencia que permite la continuidad de las actividades normales. Cuando el alumbrado de reemplazamiento proporcione una iluminancia inferior al alumbrado normal, se usará únicamente para terminar el trabajo con seguridad.

### **Gestión de residuos**

Los residuos generados durante la ejecución de la unidad de obra serán tratados conforme a la Parte III: Gestión de residuos de construcción o demolición en la obra.

### **Tolerancias admisibles**

Las canalizaciones que alimenten los alumbrados de emergencia alimentados por fuente central se dispondrán, cuando se instalen sobre paredes o empotradas en ellas, a 5 cm como mínimo, de otras canalizaciones eléctricas y, cuando se instalen en huecos de la construcción estarán separadas de éstas por tabiques no metálicos.

### **Condiciones de terminación**

El instalador autorizado deberá marcar en el espacio reservado en la etiqueta, la fecha de puesta en servicio de la batería.

### **Control de ejecución, ensayos y pruebas**

#### **Control de ejecución**

Luminarias, conductores, situación, altura de instalación, puesta a tierra: deben coincidir en número y características con lo especificado en proyecto.

Conexiones: ejecutadas con regletas o accesorios específicos al efecto.

Luminarias, lámparas: número de estas especificadas en proyecto.

Fijaciones y conexiones.

Se permitirán oscilaciones en la situación de las luminarias de más menos 5 cm.

### **Ensayos y pruebas**

Alumbrado de evacuación:

La instalación cumplirá las siguientes condiciones de servicio durante 1 hora, como mínimo a partir del instante en que tenga lugar una caída al 70% de la tensión nominal:

Proporcionará una iluminancia de 1 lx, como mínimo, en el nivel del suelo en los recorridos de evacuación, medida en el eje en pasillos y escaleras, y en todo punto cuando dichos recorridos discurran por espacios distintos a los citados.

La iluminancia será, como mínimo, de 5 lx en los puntos en los que estén situados los equipos de las instalaciones de protección contra incendios que exijan utilización manual y en los cuadros de distribución del alumbrado.

La uniformidad de la iluminación proporcionada en los distintos puntos de cada zona será tal que el cociente entre la iluminancia máxima y la mínima sea menor que 40.

Alumbrado ambiente o anti pánico:

Proporcionará una iluminancia horizontal mínima de 0,5 lux en todo el espacio considerado, desde el suelo hasta una altura de 1 m.

El cociente entre la iluminancia máxima y la mínima será menor que 40.

Proporcionará la iluminancia prevista durante al menos una hora.

Alumbrado de zonas de alto riesgo;

Proporcionará una iluminancia horizontal mínima de 15 lux o el 10% de la iluminancia normal (el mayor de los dos valores).

El cociente entre la iluminancia máxima y la mínima será menor que 10.

Proporcionará la iluminancia prevista, cuando se produzca el fallo del suministro normal, como mínimo el tiempo necesario para abandonar la actividad o zona de alto riesgo.

### **Conservación y mantenimiento**

Todos los elementos de la instalación se protegerán de la suciedad y de la entrada de objetos extraños.

Se procederá a la limpieza de los elementos que lo necesiten antes de la entrega de la obra.

### **Prescripciones sobre verificaciones en el edificio terminado**

#### **Verificaciones y pruebas de servicio para comprobar las prestaciones finales del edificio**

Comprobación de entrada en funcionamiento cuando la tensión nominal cae por debajo del 70% de su valor nominal.

Medición de iluminancias máxima, mínima, media a las alturas especificadas.

Comprobación de duración de las fuentes de energía propias.

Documentación: certificados, boletines y documentación adicional exigida por la Administración competente.

#### **6.5.2 Instalación de iluminación**

##### **Descripción**

##### **Descripción**

Iluminación de espacios carentes de luz con la presencia de fuentes de luz artificiales, con aparato de alumbrado que reparte, filtra o transforma la luz emitida por una o varias lámparas eléctricas y que comprende todos los dispositivos necesarios para el soporte, la fijación y la protección de las lámparas y, en caso necesario, los circuitos auxiliares en combinación con los medios de conexión con la red de alimentación.

### **Criterios de medición y valoración de unidades**

Unidad de equipo de luminaria, totalmente terminada, incluyendo el equipo de encendido, fijaciones, conexión comprobación y pequeño material. Podrán incluirse la parte proporcional de difusores, celosías o rejillas.

### **Prescripciones sobre los productos**

#### **Características y recepción de los productos que se incorporan a las unidades de obra**

Las lámparas, equipos auxiliares, luminarias y resto de dispositivos cumplirán lo dispuesto en la normativa específica para cada tipo de material. Particularmente, las lámparas fluorescentes cumplirán con los valores admitidos por el Real Decreto 187/2011, de 18 de febrero, por el que se establecen los requisitos de eficiencia energética de los balastos de lámparas fluorescentes.

Salvo justificación, las lámparas utilizadas en la instalación de iluminación de cada zona tendrán limitada las pérdidas de sus equipos auxiliares, por lo que la potencia del conjunto lámpara más equipo auxiliar no superará los valores indicados en CTE DB-HE3.

La recepción de los productos, equipos y sistemas se realizará conforme se desarrolla en la Parte II, Condiciones de recepción de productos. Este control comprende el control de la documentación de los suministros (incluida la del mercado CE cuando sea pertinente), el control mediante distintivos de calidad o evaluaciones técnicas de idoneidad y el control mediante ensayos.

Productos con marcado CE:

- Columnas y báculos de alumbrado de hormigón armado y hormigón pretensado, (ver Parte II, Relación de productos con marcado CE, 13.1).
- Columnas y báculos de alumbrado de acero, (ver Parte II, Relación de productos con marcado CE, 13.2).
- Columnas y báculos de alumbrado de aluminio, (ver Parte II, Relación de productos con marcado CE, 13.3).
- Columnas y báculos de alumbrado de materiales compuestos poliméricos reforzados con fibra, (ver Parte II, Relación de productos con marcado CE, 13.4).

Se realizará la comprobación de la documentación de suministro en todos los casos, comprobando que coincide lo suministrado en obra con lo indicado en el proyecto.

- Equipos eléctricos para montaje exterior: grado de protección mínima IP54, según las UNE 20324 e IK 8 según las UNE-EN 50102. Montados a una altura mínima de 2,50 m sobre el nivel del suelo. Entradas y salidas de cables por la parte inferior de la envolvente.
- Luminarias para lámparas de incandescencia o de fluorescencia y otros tipos de descarga e inducción: marca del fabricante, clase, tipo (empotrable, para adosar, para suspender, con celosía, con difusor continuo, estanca, antideflagrante...), grado de protección, tensión asignada, potencia máxima admisible, factor de potencia, cableado, (sección y tipo de aislamiento, dimensiones en planta), tipo de sujeción, instrucciones de montaje. Las luminarias para alumbrado interior serán conformes las normas UNE-EN 60598.
- Lámpara: marca de origen, tipo o modelo, potencia (vatios), tensión de alimentación (voltios) y flujo nominal (lúmenes). Para las lámparas fluorescentes, condiciones de encendido y color aparente, temperatura de color en K (según el tipo de lámpara) e índice de rendimiento de color. Los rótulos luminosos y las instalaciones que los alimentan con tensiones asignadas de salida en vacío entre 1 y 10 kV, estarán a lo dispuesto en las normas UNE-EN 50107.
- Accesorios para las lámparas de fluorescencia (reactancia, condensador y cebadores). Llevarán grabadas de forma clara e identificables siguientes indicaciones:

Reactancia: marca de origen, modelo, esquema de conexión, potencia nominal, tensión de alimentación, factor de frecuencia y tensión, frecuencia y corriente nominal de alimentación.

Condensador: marca de origen, tipo o referencia al catálogo del fabricante, capacidad, tensión de alimentación, tensión de ensayo cuando ésta sea mayor que 3 veces la nominal, tipo de corriente para la que está previsto, temperatura máxima de funcionamiento. Todos los condensadores que formen parte del equipo auxiliar eléctrico de las lámparas de descarga, para corregir el factor de potencia de los balastos, deberán llevar conectada una resistencia que asegure que la tensión en bornes del condensador no sea mayor de 50 V transcurridos 60 s desde la desconexión del receptor.



Cebador: marca de origen, tipo o referencia al catálogo del fabricante, circuito y tipo de lámpara para los que sea utilizable.

Equipos eléctricos para los puntos de luz: tipo (interior o exterior), instalación adecuada al tipo utilizado, grado de protección mínima.

- Conductores: sección mínima para todos los conductores, incluido el neutro. Los conductores de la red de tierra que unen los electrodos deberán cumplir las condiciones de ITC-BT-09.
- Elementos de fijación.

En las instalaciones de alumbrado en instalaciones exteriores bajo el ámbito del Real Decreto 1890/2008, de 14 de noviembre:

- Los equipos auxiliares que se incorporen deberán cumplir las condiciones de funcionamiento establecidas en las normas UNE-EN de prescripciones de funcionamiento siguientes:
  - a) UNE-EN 60921:2006 y UNE-EN 60921:2006/A1:2006 - Balastos para lámparas fluorescentes.
  - b) UNE-EN 60923:2006 y UNE-EN 60923:2006/A1:2006 - Balastos para lámparas de descarga, excluidas las fluorescentes.
  - c) UNE-EN 60929:2011 y UNE-EN 60929:2011 ERRATUM:2012 - Balastos electrónicos alimentados en c.a. para lámparas fluorescentes.
- Con excepción de las iluminaciones navideñas y festivas, las lámparas utilizadas en instalaciones de alumbrado exterior tendrán una eficacia luminosa superior a:
  - a) 40 lum/W, para alumbrados de vigilancia y seguridad nocturna y de señales y anuncios luminosos
  - b) 65 lum/W, para alumbrados vial, específico y ornamental
- Las luminarias incluyendo los proyectores, que se instalen en las instalaciones de alumbrado excepto las de alumbrado festivo y navideño, deberán cumplir con los requisitos del mencionado RD respecto a los valores de rendimiento de la luminaria ( $\eta$ ) y factor de utilización ( $fu$ ).
- En lo referente al factor de mantenimiento ( $fm$ ) y al flujo hemisférico superior instalado ( $FHS_{inst}$ ), cumplirán lo dispuesto en las ITCEA-06 y la ITC-EA-03, respectivamente.
- Las luminarias deberán elegirse de forma que se cumplan los valores de eficiencia energética mínima, para instalaciones de alumbrado vial y el resto de requisitos para otras instalaciones de alumbrado, según lo establecido en la ITC-EA-01.
- La potencia eléctrica máxima consumida por el conjunto del equipo auxiliar y lámpara de descarga, no superará los valores especificados en ITC-EA-04.
- Los sistemas de accionamiento deberán garantizar que las instalaciones de alumbrado exterior se enciendan y apaguen con precisión a las horas previstas cuando la luminosidad ambiente lo requiera, al objeto de ahorrar energía. El accionamiento de las instalaciones de alumbrado exterior podrá llevarse a cabo mediante diversos dispositivos, como por ejemplo, fotocélulas, relojes astronómicos y sistemas de encendido centralizado. Toda instalación de alumbrado exterior con una potencia de lámparas y equipos auxiliares superiores a 5 kW, deberá incorporar un sistema de accionamiento por reloj astronómico o sistema de encendido centralizado, mientras que en aquellas con una potencia en lámparas y equipos auxiliares inferior o igual a 5 kW también podrá incorporarse un sistema de accionamiento mediante fotocélula.
- Con la finalidad de ahorrar energía, las instalaciones de alumbrado recogidas en el capítulo 9 de la ITC-EA-02, se proyectarán con dispositivos o sistemas para regular el nivel luminoso. Los sistemas de regulación del nivel luminoso deberán permitir la disminución del flujo emitido hasta un 50% del valor en servicio normal, manteniendo la uniformidad de los niveles de iluminación, durante las horas con funcionamiento reducido.

Las piezas que no cumplan las especificaciones de proyecto, hayan sufrido daños durante el transporte o que presentaren defectos serán rechazadas.

El almacenamiento de los productos en obra se hará dentro de los respectivos embalajes originales y de acuerdo con las instrucciones del fabricante. Será en un lugar protegido de lluvias y focos húmedos, en zonas alejadas de posibles impactos. No estarán en contacto con el terreno.

### **Prescripción en cuanto a la ejecución por unidades de obra**

### **Características técnicas de cada unidad de obra**

#### **Condiciones previas: soporte**

La fijación se realizará una vez acabado completamente el paramento que lo soporte.

#### **Compatibilidad entre los productos, elementos y sistemas constructivos**

Para prevenir el fenómeno electroquímico de la corrosión galvánica entre metales con diferente potencial, se adoptarán las siguientes medidas:

Evitar el contacto entre dos metales de distinta actividad. En caso de no poder evitar el contacto, se deberá seleccionar metales próximos en la serie galvánica.

Aislar eléctricamente los metales con diferente potencial.

Evitar el acceso de agua y oxígeno a la zona de unión de los dos metales.

Cuando algún elemento de la instalación eléctrica deba discurrir paralelo o instalarse próximo a una tubería de agua, se colocará siempre por encima de ésta.

### **Proceso de ejecución**

#### **Ejecución**

Según el CTE DB SUA 4, apartado 1, en cada zona se dispondrá una instalación de alumbrado que proporcione el nivel de iluminación establecido en la tabla 1.1, medido a nivel del suelo. En las zonas de los establecimientos de uso Pública Concurrencia en las que la actividad se desarrolla con un nivel bajo de iluminación se dispondrá una iluminación de balizamiento en las rampas y en cada uno de los peldaños de las escaleras.

Según el CTE DB HE 3, apartado 2.2, las instalaciones de iluminación dispondrán, para cada zona, de un sistema de regulación y control que cumplan las siguientes condiciones:

Toda zona dispondrá al menos de un sistema de encendido y apagado manual, cuando no disponga de otro sistema de control, no aceptándose los sistemas de encendido y apagado en cuadros eléctricos como único sistema de control. Las zonas de uso esporádico dispondrán de un control de encendido y apagado por sistema de detección de presencia o sistema de temporización.

Se instalarán sistemas de aprovechamiento de la luz natural, que regulen el nivel de iluminación en función del aporte de luz natural, en la primera línea paralela de luminarias situadas a una distancia inferior a 3 m de la ventana, y en todas las situadas bajo un lucernario, en los casos indicados de las zonas de los grupos 1 y 2 (según el apartado 2.1).

Las instalaciones sólo podrán ser ejecutadas por instaladores o empresas instaladoras que cumplan con la reglamentación vigente en su ámbito de actuación.

Una vez replanteada la situación de la luminaria y efectuada su fijación al soporte, se conectarán tanto la luminaria como sus accesorios, con el circuito correspondiente.

Se proveerá a la instalación de un interruptor de corte omnipolar situado en la parte de baja tensión.

Las partes metálicas accesibles de los receptores de alumbrado que no sean de Clase II o Clase III, deberán conectarse de manera fiable y permanente al conductor de protección del circuito.

En redes de alimentación subterráneas, los tubos irán enterrados a una profundidad mínima de 40 cm desde el nivel del suelo, medidos desde la cota inferior del tubo, y su diámetro interior no será inferior a 6 cm. Se colocará una cinta de señalización que advierta de la existencia de cables de alumbrado exterior, situada a una distancia mínima del nivel del suelo de 10 cm y a 25 cm por encima del tubo.

#### **Gestión de residuos**

Los residuos generados durante la ejecución de la unidad de obra serán tratados conforme a la Parte III: Gestión de residuos de construcción o demolición en la obra.

#### **Tolerancias admisibles**

Se rechazará la instalación cuando:

Los valores de la eficiencia energética de la instalación sean inferiores a los especificados en proyecto.

La iluminancia media medida en instalaciones interiores sea un 10% inferior a la especificada.

La iluminancia media medida en instalaciones exteriores bajo el ámbito del RD 1890/2008 sea un 20% superior a la especificada.

Los valores de uniformidad de luminancia/iluminancia y deslumbramiento no se ajusten a las especificaciones de proyecto.

El tipo de lámpara y luminaria no se ajusten a las especificaciones de proyecto.

Los valores de resplandor luminoso nocturno y luz intrusa en instalaciones exteriores bajo el ámbito del RD 1890/2008 no se ajusten a las especificaciones de proyecto.

#### **Condiciones de terminación**

Se comprobará que los conjuntos de las lámparas y sus equipos auxiliares disponen de un certificado del fabricante que acredite su potencia total.

Al término de la instalación, e informada la dirección facultativa, el instalador autorizado emitirá la documentación reglamentaria que acredite la conformidad de la instalación con la Reglamentación vigente.

#### **Control de ejecución, ensayos y pruebas**

##### **Control de ejecución**

Lámparas, luminarias, conductores, situación, altura de instalación, puesta a tierra, cimentaciones, báculos: coincidirán en número y características con lo especificado en proyecto.

Conexiones: ejecutadas con regletas o accesorios específicos al efecto.

##### **Ensayos y pruebas**

Accionamiento de los interruptores de encendido del alumbrado con todas las luminarias equipadas con sus lámparas correspondientes.

Potencia eléctrica consumida por la instalación.

Iluminancia media de la instalación.

Uniformidad de la instalación.

Luminancia media de la instalación.

Deslumbramiento perturbador y relación entorno SR.

#### **Conservación y mantenimiento**

Todos los elementos de la instalación se protegerán de la suciedad y de la entrada de objetos extraños.

Se procederá a la limpieza de los elementos que lo necesiten antes de la entrega de la obra.

Para garantizar en el transcurso del tiempo el mantenimiento de los parámetros luminotécnicos adecuados y la eficiencia energética de la instalación VEEI, se cumplirá el Plan de Mantenimiento de las instalaciones de iluminación que contemplará, entre otras acciones, las operaciones de reposición de lámparas con la frecuencia de reemplazamiento, la limpieza de luminarias con la metodología prevista y la limpieza de la zona iluminada, incluyendo en ambas la periodicidad necesaria. Dicho plan también tendrá en cuenta los sistemas de regulación y control utilizados en las diferentes zonas.

En instalaciones exteriores bajo el ámbito del RD 1890/2008 se realizarán las operaciones de reposición de lámparas y limpieza de luminarias con la periodicidad determinada por el cálculo del “factor de mantenimiento”. El responsable de la ejecución del Plan de Mantenimiento es el titular de la instalación.

Las mediciones eléctricas y luminotécnicas incluidas en el plan de mantenimiento serán realizadas por un instalador autorizado en baja tensión, que deberá llevar un registro de operaciones de mantenimiento, en el que se reflejen los resultados de las tareas realizadas.

En dicho registro se numerarán correlativamente las operaciones de mantenimiento de la instalación de alumbrado exterior, debiendo figurar, como mínimo, la siguiente información:

- a) El titular de la instalación y la ubicación de ésta.
  - b) El titular del mantenimiento.
  - c) El número de orden de la operación de mantenimiento preventivo en la instalación.
  - d) El número de orden de la operación de mantenimiento correctivo.
  - e) La fecha de ejecución.
  - f) Las operaciones realizadas y el personal que las realizó.
- Además, con objeto de facilitar la adopción de medidas de ahorro energético, se registrará:
- g) Consumo energético anual.
  - h) Tiempos de encendido y apagado de los puntos de luz.
  - i) Medida y valoración de la energía activa y reactiva consumida, con discriminación horaria y factor de potencia,
  - j) Niveles de iluminación mantenidos.

El registro de las operaciones de mantenimiento de cada instalación se hará por duplicado y se entregará una copia al titular de la instalación. Tales documentos deberán guardarse al menos durante cinco años, contados a partir de la fecha de ejecución de la correspondiente operación de mantenimiento.

## **Prescripciones sobre verificaciones en el edificio terminado**

### **Verificaciones y pruebas de servicio para comprobar las prestaciones finales del edificio**

Documentación: certificados, boletines y documentación adicional exigida por la Administración competente.

En instalaciones exteriores bajo el ámbito del RD 1890/2008:

- Verificación inicial, previa a su puesta en servicio: Todas las instalaciones;
- Inspección inicial, previa a su puesta en servicio: Las instalaciones de más de 5 kW de potencia instalada;
- Verificaciones cada 5 años: Las instalaciones de hasta 5 kW de potencia instalada;
- Inspecciones cada 5 años: Las instalaciones de más de 5 kW de potencia instalada.

## **6.6 Instalación de protección**

### **6.6.1 Instalación de protección contra incendios**

#### **Descripción**

#### **Descripción**

Equipos e instalaciones destinados a reducir a límites aceptables el riesgo de que los usuarios de un edificio sufran daños derivados de un incendio de origen accidental, de acuerdo con el CTE DB SI, como consecuencia de las características de su proyecto y su construcción.

#### **Criterios de medición y valoración de unidades**

Unidad de equipo completamente recibida y/o terminada en cada caso; todos los elementos específicos de las instalaciones de protección contra incendios, como detectores, centrales de alarma, equipos de manguera, bocas, etc.

El resto de elementos auxiliares para completar dicha instalación, ya sea instalaciones eléctricas o de fontanería se medirán y valorarán siguiendo las recomendaciones establecidas en los apartados correspondientes de la subsección Electricidad: baja tensión y puesta a tierra y el capítulo Fontanería.

Los elementos que no se encuentren contemplados en cualquiera de los dos casos anteriores se medirán y valorarán por unidad de obra proyectada realmente ejecutada.

## **Prescripciones sobre los productos**

### **Características y recepción de los productos que se incorporan a las unidades de obra**

La recepción de los productos, equipos y sistemas se realizará conforme se desarrolla en la Parte II, Condiciones de recepción de productos. Este control comprende el control de la documentación de los suministros (incluida la del marcado CE cuando sea pertinente), el control mediante distintivos de calidad o evaluaciones técnicas de idoneidad y el control mediante ensayos.

Los aparatos, equipos y sistemas, así como su instalación y mantenimiento empleados en la protección contra incendios, cumplirán las condiciones especificadas en el Reglamento de Instalaciones de Protección Contra Incendios, Real Decreto 1942/1993, de 5 de noviembre.

Existen diferentes tipos de instalación contra incendios:

- Extintores portátiles o sobre carros.
- Columna seca (canalización según apartado correspondiente del capítulo Fontanería).
- Bocas de incendio equipadas.
- Grupos de bombeo.
- Sistema de detección y alarma de incendio, (activada la alarma automáticamente mediante detectores y/o manualmente mediante pulsadores).

- Instalación automática de extinción, (canalización según apartado correspondiente del capítulo Fontanería, con toma a la red general independiente de la de fontanería del edificio).
- Hidrantes exteriores.
- Rociadores.
- Sistemas de control de humos.
- Sistemas de ventilación.
- Sistemas de señalización.
- Sistemas de gestión centralizada.
- Ascensor de emergencia, de acuerdo con DB SUA.

Las características mínimas se especifican en cada una de las normas UNE correspondientes a cada instalación de protección de incendios.

En edificios que deban tener un plan de emergencia conforme a la reglamentación vigente, éste preverá procedimientos para la evacuación de las personas con discapacidad en situaciones de emergencia.

Todos los componentes de la instalación deberán recibirse en obra conforme a: la documentación del fabricante, normativa si la hubiere, especificaciones del proyecto y a las indicaciones de la dirección facultativa durante la ejecución de las obras.

Productos con marcado CE:

- Productos de protección contra el fuego (ver Parte II, Relación de productos con marcado CE, 17.1).
- Hidrantes (ver Parte II, Relación de productos con marcado CE, 17.2).
- Sistemas de detección y alarma de incendios (ver Parte II, Relación de productos con marcado CE, 17.3):

El sistema de alarma transmitirá señales visuales además de acústicas. Las señales visuales serán perceptibles incluso en el interior de viviendas accesibles para personas con discapacidad auditiva.

Equipos de suministro de alimentación.

Detectores de calor puntuales.

Detectores de humo puntuales que funcionan según el principio de luz difusa, luz transmitida o por ionización.

Detectores de llama puntuales.

Pulsadores manuales de alarma.

Detectores de humo de línea que utilizan un haz óptico de luz.

Seccionadores de cortocircuito.

Dispositivos entrada/ salida para su uso en las vías de transmisión de detectores de fuego y alarmas de incendio.

Detectores de aspiración de humos.

Equipos de transmisión de alarmas y avisos de fallo.

- Instalaciones fijas de lucha contra incendios. Sistemas equipados con mangueras, (ver Parte II, Relación de productos con marcado CE, 17.4):

Bocas de incendio equipadas con mangueras semirrígidas.

Bocas de incendio equipadas con mangueras planas.

- Sistemas fijos de lucha contra incendios. Componentes para sistemas de extinción mediante agentes gaseosos, (ver Parte II, Relación de productos con marcado CE, 17.5):

Dispositivos automáticos y eléctricos de control y retardo.

Dispositivos automáticos no eléctricos de control y de retardo.

Dispositivos manuales de disparo y de paro.

Conjuntos de válvulas de los contenedores de alta presión y sus actuadores.

Válvulas direccionales de alta y baja presión y sus actuadores para sistemas de CO<sub>2</sub>.

Dispositivos no eléctricos de aborto para sistemas de CO<sub>2</sub>.

Difusores para sistemas de CO<sub>2</sub>.

Conectores.

Detectores especiales de incendios.

Presostatos y manómetros.

Dispositivos mecánicos de pesaje.

Dispositivos neumáticos de alarma.

Válvulas de retención y válvulas antirretorno.

- Sistemas fijos de lucha contra incendios. Componentes para sistemas de rociadores y agua pulverizada, (ver Parte II, Relación de productos con marcado CE, 17.6):

Rociadores automáticos.

Conjuntos de válvula de alarma de tubería mojada y cámaras de retardo.

Conjuntos de válvula de alarma para sistemas de tubería seca.

Alarmas hidromecánicas.

Detectores de flujo de agua.

- Productos cortafuego y de sellado contra el fuego (ver Parte II, Relación de productos con marcado CE, 17.7).

De acuerdo con el Real Decreto 1942/1993, de 5 de noviembre, por el que se aprueba el Reglamento de Instalaciones de Protección contra Incendios, la recepción de estos se hará mediante certificación de entidad de control que posibilite la colocación de la correspondiente marca de conformidad a normas.

No será necesaria la marca de conformidad de aparatos, equipos u otros componentes cuando éstos se diseñen y fabriquen como modelo único para una instalación determinada. No obstante, habrá de presentarse ante los servicios competentes en materia de industria de la Comunidad Autónoma, antes de la puesta en funcionamiento del aparato, el equipo o el sistema o componente, un proyecto firmado por técnico titulado competente, en el que se especifiquen sus características técnicas y de funcionamiento y se acredite el cumplimiento de todas las prescripciones de seguridad exigidas por el citado Reglamento, realizándose los ensayos y pruebas que correspondan de acuerdo con él.

Las piezas que hayan sufrido daños durante el transporte o que presentaren defectos no apreciados en la recepción en fábrica serán rechazadas.

Asimismo serán rechazados aquellos productos que no cumplan las características mínimas técnicas prescritas en proyecto.

#### **Almacenamiento y manipulación (criterios de uso, gestión de residuos, conservación y mantenimiento)**

Los productos se protegerán de humedad, impactos y suciedad, a ser posible dentro de los respectivos embalajes originales. Se protegerán convenientemente todas las roscas de la instalación.

No estarán en contacto con el terreno.

#### **Prescripción en cuanto a la ejecución por unidades de obra**

#### **Características técnicas de cada unidad de obra**

##### **Condiciones previas: soporte**

El soporte de las instalaciones de protección contra incendios serán los paramentos verticales u horizontales, así como los pasos a través de elementos estructurales, cumpliendo recomendaciones de la subsección Electricidad: baja tensión y puesta a tierra y el capítulo Fontanería según se trate de instalación de fontanería o eléctrica. Quedarán terminadas las fábricas, cajeados, pasatubos, etc., necesarios para la fijación, (empotradas o en superficie) y el paso de los diferentes elementos de la instalación. Las superficies donde se trabaje estarán limpias y niveladas.

El resto de componentes específicos de la instalación de la instalación de protección contra incendios, como extintores, B.I.E., rociadores, etc., irán sujetos en superficie o empotrados según diseño y cumpliendo los condicionantes dimensionales en cuanto a posición según el CTE DB SI. Dichos soportes tendrán la suficiente resistencia mecánica para soportar su propio peso y las acciones de su manejo durante su funcionamiento.

##### **Compatibilidad entre los productos, elementos y sistemas constructivos**

Para prevenir el fenómeno electroquímico de la corrosión galvánica entre metales con diferente potencial, se adoptarán las siguientes medidas:

Evitar el contacto entre dos metales de distinta actividad. En caso de no poder evitar el contacto, se deberá seleccionar metales próximos en la serie galvánica.

Aislar eléctricamente los metales con diferente potencial.

Evitar el acceso de agua y oxígeno a la zona de unión de los dos metales.

En el caso de utilizarse en un mismo local extintores de tipos diferentes, se tendrá en cuenta la posible incompatibilidad entre los distintos agentes de los mismos.

Cuando las canalizaciones sean superficiales, nunca se soldará el tubo al soporte.

## **Proceso de ejecución**

### **Ejecución**

La instalación de aparatos, equipos, sistemas y sus componentes, con excepción de los extintores portátiles, se realizará por empresa instaladora.

La Comunidad Autónoma correspondiente, llevará un libro de Registro en el que figurarán las empresas instaladoras.

Durante el replanteo se tendrá en cuenta una separación mínima entre tuberías vecinas de 25 cm y con conductos eléctricos de 30 cm. Para las canalizaciones se limpiarán las roscas y el interior de estas.

Además de las condiciones establecidas en la subsección Electricidad: baja tensión y puesta a tierra y el capítulo Fontanería, se tendrán en cuenta las siguientes recomendaciones:

Se realizará la instalación ya sea eléctrica o de fontanería.

Se procederá a la colocación de los conductores eléctricos, con ayuda de pasahilos impregnados con sustancias para hacer fácil su paso por el interior.

Para las canalizaciones el montaje podrá ser superficial u empotrado. En el caso de canalizaciones superficiales las tuberías se fijarán con tacos o tornillos a las paredes con una separación máxima entre ellos de 2 m; entre el soporte y el tubo se interpondrá anillo elástico. Si la canalización es empotrada está ira recibida al paramento horizontal o vertical mediante grapas, interponiendo anillo elástico entre estas y el tubo, tapando las rozas con yeso o mortero.

El paso a través de elementos estructurales será por pasatubos, con holguras rellenas de material elástico, y dentro de ellos no se alojará ningún accesorio.

Todas las uniones, cambios de dirección, etc., serán roscadas asegurando la estanquidad con pintura de minio y empleando estopa, cintas, pastas, preferentemente teflón.

Las reducciones de sección de los tubos, serán excéntricas enrasadas con las generatrices de los tubos a unir.

Cuando se interrumpa el montaje se taparán los extremos.

Una vez realizada la instalación eléctrica y de fontanería se realizará la conexión con los diferentes mecanismos, equipos y aparatos de la instalación, y con sus equipos de regulación y control.

### **Gestión de residuos**

Los residuos generados durante la ejecución de la unidad de obra serán tratados conforme a la Parte III: Gestión de residuos de construcción o demolición en la obra.

### **Tolerancias admisibles**

Extintores de incendio: se comprobará que la parte superior del extintor quede, como máximo, a 1,70 m sobre el suelo.

Columna seca: la toma de fachada y las salidas en las plantas tendrán el centro de sus bocas a 90 cm sobre el nivel del suelo.

Bocas de incendio: la altura de su centro quedará, como máximo, a 1,50 m sobre el nivel del suelo o a más altura si se trata de BIE de 2,5 cm, siempre que la boquilla y la válvula de apertura manual, si existen, estén situadas a la altura citada.

### **Condiciones de terminación**

Al término de la instalación, e informada la dirección facultativa, la empresa instaladora emitirá la documentación reglamentaria que acredite la conformidad de la instalación con la Reglamentación vigente.

## **Control de ejecución, ensayos y pruebas**

### **Control de ejecución**

Extintores de incendios.

Columna seca:

Unión de la tubería con la conexión siamesa.

Fijación de la carpintería.

Toma de alimentación:

Unión de la tubería con la conexión siamesa.

Fijación de la carpintería.

Bocas de incendio, hidrantes:

Dimensiones.

Enrase de la tapa con el pavimento.

Uniones con la tubería.

Equipo de manguera:

Unión con la tubería.

Fijación de la carpintería.

Extintores, rociadores y detectores:

La colocación, situación y tipo.

Anchura de elementos de evacuación: deberá ser conforme a DB SI y DB SUA.

Puertas automáticas situadas en recorridos de evacuación: deberán satisfacer DB SI3-6.5.

Señalización de los medios de evacuación: los itinerarios accesibles cumplirán DB SI3-7.

Evacuación de personas con discapacidad en caso de incendio: se cumplirá DB-SI3-9.

Resto de elementos:

Comprobar que la ejecución no sea diferente a lo proyectado.

Se tendrán en cuenta los puntos de observación establecidos en los apartados correspondientes de la subsección Electricidad: baja tensión y puesta a tierra y el capítulo Fontanería, según sea el tipo de instalación de protección contra incendios.

### **Ensayos y pruebas**

Columna seca (canalización según la subsección Electricidad, baja tensión y puesta a tierra y el capítulo Fontanería).

El sistema de columna seca se someterá, antes de su puesta en servicio, a una prueba de estanquidad y resistencia mecánica.

Bocas de incendio equipadas, hidrantes, columnas secas.

Los sistemas se someterán, antes de su puesta en servicio, a una prueba de estanquidad y resistencia mecánica.

Rociadores.

Conductos y accesorios.

Prueba de estanquidad.

Funcionamiento de la instalación:

Sistema de detección y alarma de incendio.

Instalación automática de extinción.

Sistemas de control de humos.

Sistemas de ventilación.

Sistemas de gestión centralizada.

Instalación de detectores de humo y de temperatura.

### **Conservación y mantenimiento**

Se vaciará la red de tuberías y se dejarán sin tensión todos los circuitos eléctricos hasta la fecha de la entrega de la obra.

Se repondrán todos los elementos que hayan resultado dañados antes de la entrega.

### **Prescripciones sobre verificaciones en el edificio terminado**

#### **Verificaciones y pruebas de servicio para comprobar las prestaciones finales del edificio**

Previas las pruebas y comprobaciones oportunas, la puesta en funcionamiento de las instalaciones precisará la presentación, ante los servicios competentes en materia de industria de la Comunidad Autónoma, de un certificado de la empresa instaladora visado por un técnico titulado competente designado por la misma.

#### **Obligaciones en materia de información y reclamaciones.**

Las empresas instaladoras y las mantenedoras deben cumplir las obligaciones de información de los prestadores y las obligaciones en materia de reclamaciones establecidas, respectivamente, en los artículos 22 y 23 de la Ley 17/2009, de 23 de noviembre, sobre el libre acceso a las actividades de servicios y su ejercicio.



## 7 Revestimientos

### 7.1 Revestimiento de paramentos

#### 7.1.1 Aplacados

##### Descripción

##### Descripción

Revestimiento para acabados de paramentos verticales con piezas de piedra natural o artificial, recibidas al soporte con dispositivos de anclaje vistos (perfiles longitudinales y continuos en forma de T, que abrazan el canto de las piezas preferentemente en horizontal), ocultos (sujetarán la pieza por un canto, mediante un pivote o una pletina) o bulones, (fijados mecánicamente al soporte con perforación de la placa). El sistema de sujeción del anclaje al soporte podrá ser con cajeados retacados con mortero, cartuchos de resina epoxi, fijación mecánica (tacos de expansión) o fijación a un sistema de perfiles de cuelgue (regulables en tres dimensiones) fijado mecánicamente al soporte. También podrán ser recibidas al soporte mediante material de agarre, y en ocasiones además con piezas metálicas.

##### Criterios de medición y valoración de unidades

En caso de piezas recibidas al soporte con dispositivos de anclaje, metro cuadrado de aplacado incluyendo rejuntado, anclajes y mochetas, descontando huecos, incluso eliminación de restos y limpieza.

En caso de piezas recibidas al soporte mediante material de agarre (y piezas metálicas en su caso), metro cuadrado de revestimiento con placas o plaquetas de piedra natural, colocadas incluyendo material de rejuntado: cementoso, de resinas reactivas o lechada de mortero coloreado, cortes, eliminación de restos y limpieza.

##### Prescripciones sobre los productos

##### Características y recepción de los productos que se incorporan a las unidades de obra

Según CTE DB HE 1, apartado 6, en caso de formar parte de la envolvente térmica, se comprobará que las propiedades higrotérmicas de los productos utilizados en los cerramientos se corresponden con las especificadas en proyecto: conductividad térmica  $\lambda$ , factor de resistencia a la difusión del vapor de agua  $\mu$ , y, en su caso, densidad  $\rho$  y calor específico  $c_p$ , cumpliendo con la transmitancia térmica máxima exigida a los cerramientos que componen la envolvente térmica.

Según DB HR, apartado 4.1, en el pliego de condiciones del proyecto deben expresarse las características acústicas de los productos utilizados en los elementos constructivos de separación. Los productos que componen los elementos constructivos homogéneos se caracterizan por la masa por unidad de superficie  $\text{kg/m}^2$ .

La recepción de los productos, equipos y sistemas se realizará conforme se desarrolla en la Parte II, Condiciones de recepción de productos. Este control comprende el control de la documentación de los suministros (incluida la del marcado CE cuando sea pertinente), el control mediante distintivos de calidad o evaluaciones técnicas de idoneidad y el control mediante ensayos.

- Placas o plaquetas de piedra natural o artificial (ver Parte II, Relación de productos con marcado CE, 8.1):

Distintos acabados en su cara vista, pulido mate, brillante, etc.

Espesor adecuado en función del tipo de piedra y del emplazamiento, y como mínimo de 30 mm, aunque en piezas muy compactas podrá ser de 25 mm.

El granito no estará meteorizado, ni presentará fisuras. La piedra caliza será compacta y homogénea de fractura. El mármol será homogéneo y no presentará masas terrosas.

En caso de utilización de anclajes, las placas tendrán los taladros necesarios. El diámetro de los taladros será

3 mm mayor que el del bulón. Se recomienda que el fondo del agujero del bulón y los extremos de éste tengan

la forma de casquete esférico. Asimismo, la longitud del orificio practicado en la piedra deberá ser mayor que la longitud del pivote o pletina para evitar el descanso de la piedra en su extremo superior.

- Bases para aplacado:

Base de mortero o capa de regularización con mortero, para conseguir una planimetría suficiente para la colocación en capa fina. En caso de que existan capas intermedias compresibles el mortero debe ir armado y fijado al soporte base. En la regularización para aplacados interiores: CSII ó CSIII. En la regularización para aplacados de fachada: CSIII ó CSIV (ver Parte II, Relación de productos con marcado CE, 19.1).

- Material de agarre: adhesivos cementosos (morteros cola) de varios tipos: normal (C1), mejorado (C2), en dispersión (D1) o (D2), y de resinas reactivas (R1) o (R2).
- Morteros para albañilería (ver Parte II, Relación de productos con marcado CE, 19.1):

Según RC-08, para los morteros de albañilería se utilizarán, preferentemente, los cementos de albañilería, pudiéndose utilizar también cementos comunes con un contenido de adición apropiado, seleccionando los más adecuados en función de sus características mecánicas, de blancura, en su caso, y del contenido de aditivo aireante en el caso de los cementos de albañilería.

Los morteros podrán ser de diversos tipos.

Para los morteros de cal serán recomendables las siguientes composiciones (cemento blanco: cal: arena) en función del emplazamiento:

Exteriores en zonas costeras de hielo (>1000 m): 1:1:6.

Exteriores en el resto de zonas: 1:2:8.

Interiores: 1:3:12.

- Anclajes:

Anclajes de sujeción al soporte: no serán aceptables los anclajes de otros materiales con menor resistencia y comportamiento a la agresividad ambiental que los de Acero Inoxidable AISI 304 ó 316, según normas UNE.

Anclajes de sujeción vistos: podrán ser de acero inoxidable o de aluminio lacado o anodizado.

Anclajes de sujeción ocultos: los pivotes podrán tener un diámetro mínimo de 5 mm y una longitud de 30 mm, y las pletinas un espesor mínimo de 3 mm, ancho de 30 mm y profundidad de 25 mm.

- Separadores de placas: podrán ser de cloruro de polivinilo de espesor mínimo 1,50 mm.
- Material de rejuntado, se podrá utilizar:

Material de rejuntado cementoso. Existen dos clases: normal (CG1) y mejorado (CG2). Este último reduce su absorción de agua y tiene mayor resistencia a la abrasión.

Material de rejuntado de resinas reactivas (RG), de elevada adherencia, resistencia a los productos químicos, resistencia bacteriológica, muy buena resistencia a la humedad y excelente resistencia a la abrasión.

Se podrán llenar parcialmente las juntas con tiras de un material compresible, (goma, plásticos celulares, láminas de corcho o fibras para calafateo) antes de llenarlas a tope.

- Material de sellado de juntas: podrá ser lechada de cemento, etc.

### **Prescripción en cuanto a la ejecución por unidades de obra**

#### **Características técnicas de cada unidad de obra**

Conforme al DB HR, apartado 4.2, en el pliego de condiciones del proyecto deben expresarse las características acústicas de los elementos constructivos obtenidas mediante ensayos en laboratorio. Si éstas se han obtenido mediante métodos de cálculo, los valores obtenidos y la justificación de los cálculos deben incluirse en la memoria del proyecto y consignarse en el pliego de condiciones.

#### **Condiciones previas: soporte**

El soporte del revestimiento pétreo deberá cumplir las siguientes condiciones en cuanto a:

- Sensibilidad al agua: los soportes sensibles al agua (madera, aglomerados de madera, etc.), pueden requerir una imprimación impermeabilizante.
- Rugosidad en caso de soportes muy lisos y poco absorbentes, se aumentará la rugosidad por picado u otros medios. En caso de soportes disgregables se aplicará una imprimación impermeabilizante.
- Impermeabilización: sobre soportes de madera o yeso será conveniente prever una imprimación impermeabilizante.

- Estabilidad dimensional: tiempos de espera desde fabricación: en caso de bases de mortero de cemento, 2-3 semanas.
- Limpieza: ausencia de polvo, pegotes, aceite o grasas, etc.  
La fábrica que sustente el aplacado tendrá la suficiente resistencia para soportar el peso de éste.  
Según el CTE DB HS 1, apartado 2.3.2, en su caso, se comprobará la disposición en la cara exterior de la hoja principal de un enfoscado de mortero.

### **Compatibilidad entre los productos, elementos y sistemas constructivos**

Se evitará el contacto del aplacado con otros elementos tales como suelos, otros paramentos pilares, etc., mediante la disposición de juntas perimetrales.

Para prevenir el fenómeno electroquímico de la corrosión galvánica entre metales con diferente potencial, se adoptarán las siguientes medidas:

Evitar el contacto entre dos metales de distinta actividad. En caso de no poder evitar el contacto, se deberá seleccionar metales próximos en la serie galvánica.

Aislar eléctricamente los metales con diferente potencial.

Evitar el acceso de agua y oxígeno a la zona de unión de los dos metales.

Las variedades de piedra porosas no se emplearán en zonas donde se prevean heladas.

No se emplearán las variedades de piedra de elevado coeficiente de absorción (> 5%), en zonas próximas al mar, ya que presentan riesgo de verse sometidas a una aportación importante de cloruros.

No se emplearán areniscas con importante presencia de arcillas, cloruros o yeso, ya que pueden experimentar importantes transformaciones en el exterior que producen descomposiciones acompañadas de bajas importantes de resistencia.

Es aconsejable separar las piezas de piedra porosas del aluminio mediante dos manos de pintura bituminosa, u otro elemento espaciador. Se debe tener especial cuidado con algunos tipos de ladrillos que tienen cloruros en su composición, ya que estos pueden acelerar el proceso de corrosión.

Se evitará el empleo de piedra con compuestos ferrosos (óxidos de hierro o compuestos piritosos), cuya acción puede afectar a la resistencia de la propia placa en ambientes agresivos.

En caso de que el aplacado esté expuesto a situaciones de humedad repetitivas, se podrá determinar mediante ensayo la presencia de sales como cloruros y sulfatos.

Se dan las siguientes incompatibilidades entre el sistema de fijación y el tipo de soporte:

No se utilizarán anclajes fijados con cajeados retacados con mortero en el soporte en caso de que éste sea de hormigón armado o en masa, o estructura metálica.

No se utilizarán anclajes fijados mecánicamente al soporte en caso de que éste sea de ladrillos y bloque huecos, dada su heterogeneidad.

Para evitar las corrosiones de tipo galvánico entre los diferentes elementos que componen el cuerpo del anclaje, no se utilizarán sistemas de anclaje con diferentes metales (aluminio y acero inoxidable, acero inoxidable y acero al carbono), y si se optase por admitirlos, se interpondrán casquillos o arandelas separadoras, inertes o de nula conductividad eléctrica.

Se colocarán casquillos separadores de material elástico y resistente a la intemperie (por ejemplo nailon o EPDM), para impedir el contacto directo entre el anclaje y la piedra.

Las carpinterías, barandillas y todo elemento de sujeción irán fijados a la fábrica, y nunca al aplacado.

### **Proceso de ejecución**

#### **Ejecución**

En general, la puesta en obra de los revestimientos pétreos deberá llevarse a cabo por profesionales especialistas. La colocación debe efectuarse en unas condiciones climáticas normales (de 5 °C a 30 °C), procurando evitar el soleado directo y las corrientes de aire.

Se replantearán, según proyecto, las hiladas del aplacado, así como de los puntos de anclaje. Se efectuará el despiece del paramento a aplacar definiéndolo y numerándolo.

Las juntas de dilatación del edificio se mantendrán en el aplacado.

El sistema de sujeción directa mediante morteros no será recomendable en exteriores, salvo en zócalos.

A cada placa se le habrán practicado las ranuras y orificios necesarios para su anclaje a la fábrica.

Se realizará la sujeción previa de los anclajes al soporte para asegurar su resistencia al colgar la piedra en ellos. Se colocarán cuatro anclajes por placa como mínimo, separados de su borde 1/5 de su longitud o de la altura de la placa. La posición de los anclajes en la junta horizontal será simétrica respecto al eje de la

placa. Los anclajes podrán ser de carga o de sujeción, que a su vez irán colocados en juntas verticales (horizontales en las placas del borde de fachada).

Se fijará un tablón para apoyar la hilada inferior de placas de forma que queden niveladas a la altura correspondiente. Se acuñarán las placas de la primera hilada sobre el tablón, nivelando su borde superior a la altura correspondiente. El orden de ejecución será placa a placa de forma continua, y de abajo a arriba de la fachada.

Las placas se colocarán en obra suspendiéndolas exclusivamente de los ganchos o dispositivos preparados para su elevación.

La sujeción de las placas se confiará exclusivamente a los dispositivos de anclaje previstos y probados antes del suministro de las placas. Se comprobará que los anclajes de las placas encajan correctamente en los agujeros.

Los anclajes se recibirán en los orificios practicados en los cantos de las placas, y en el soporte, según el sistema de proyecto:

Con mortero hidráulico (sistema tradicional): previamente se humedecerá la superficie del hueco. No se usará escayola ni yeso en ningún caso. Se podrán emplear aceleradores de fraguado. Los anclajes se nivelarán dentro del tiempo de fraguado. Se esperará a que el mortero fragüe y se endurezca suficientemente. No se quitarán las cuñas de las placas hasta que el mortero haya endurecido.

Con resinas de uso rápido.

Con taco de expansión de uso inmediato.

A continuación se encajará la placa contigua.

Se realizarán juntas verticales de dilatación de 1 cm de anchura como mínimo, cada 6 m y a una distancia de 2 m de las esquinas del edificio, utilizando anclajes de media espiga. Se respetarán las juntas estructurales del edificio.

Según el CTE DB HS 1, apartado 2.3.2, en caso de cámara ventilada, se colocarán separadores entre placas de hiladas sucesivas para dejar juntas abiertas de anchura mayor que 5 mm y ventilar así la cámara. El espesor de la cámara será conforme al proyecto y estará comprendido entre 3 cm y 10 cm. Se comprobará que no se acumulen restos de mortero en la cámara que reduzcan su espesor. Para evacuar el agua que pueda entrar en la cámara, se fijará un babero a la hoja exterior en las zonas donde la cámara se interrumpa con dinteles, forjados, etc.

En el caso de fachadas ventiladas con aislante, los orificios que deben practicarse en el aislante para el montaje de los anclajes puntuales se rellenarán posteriormente con proyectores portátiles del mismo aislamiento o recortes del mismo adheridos con colas compatibles.

Según el CTE DB HS 1, en el caso de fachada constituida por un material poroso, se realizará un zócalo con un material cuyo coeficiente de succión sea menor que el 3%, de altura mínima 30 cm, y que cubra la barrera impermeable dispuesta entre el muro y la fachada.

Además, en los zócalos, por ser las zonas más sensibles a las agresiones del tráfico urbano, será recomendable la solución de piezas de mayor espesor recibidas con morteros. Las juntas tendrán un espesor mínimo de 6 mm, y se rellenarán con mortero plástico y elástico.

Para la colocación en capa fina:

La técnica de colocación en capa gruesa, con material de agarre de mortero de cemento es desaconsejable por las posibles patologías que pudieran producirse, como eflorescencias, manchas por humedad, falta de adherencia, etc. Se procederá pues a la colocación en capa fina.

En su caso, la base de mortero o regularización con mortero pobre tendrá un espesor aproximado de 2 cm, en su máximo espesor y será de categoría CSII ó CSIII.

Se tendrá en consideración en la utilización de adhesivos el tiempo abierto máximo, para evitar desprendimientos posteriores de las baldosas.

En soportes más flexibles como capas aislantes, sujetos a variaciones térmicas por calefacción, etc., hay que esperar movimientos, por lo que se debe emplear un adhesivo con característica adicional de deformabilidad. Además, es recomendable utilizar piezas de tamaño inferior a 30 x 30 cm e incrementar el ancho de juntas de colocación. Estos adhesivos pueden ser S1 ó S2. Éste último si se requiere una capacidad mayor de deformación.

Si se necesita una puesta en servicio rápida del aplacado se seleccionará un adhesivo con la característica de fraguado rápido (F).

Si se emplea piedra aglomerada o piedra con resina y malla por la superficie posterior se recomienda la utilización de adhesivos de resinas reactivas (R1) o (R2).

**Gestión de residuos**

Los residuos generados durante la ejecución de la unidad de obra serán tratados conforme a la Parte III: Gestión de residuos de construcción o demolición en la obra.

**Tolerancias admisibles**

Control de la desviación de planeidad: la desviación máxima medida con regla de 2 m no sobrepasará el límite de  $\pm 2$  mm.

Control de la desviación de nivel entre piezas adyacentes: la desviación entre dos piezas adyacentes (ceja) no sobrepasará el límite de:  $\pm 1$  mm (junta < 6 mm) o  $\pm 2$  mm (junta > 6 mm).

Control de la alineación de juntas de colocación: la diferencia de alineación de juntas, medida con regla de 1 m no excederá de  $\pm 1$  mm.

**Condiciones de terminación**

La unión del zócalo con la fachada en su parte superior deberá sellarse o adoptarse otra solución que produzca el mismo efecto.

En caso de que la carpintería esté aplomada al trasdós del aplacado, no se sellarán las juntas perimetrales entre carpintería y aplacado.

Se comprobará que en el aplacado no se aprecian aspectos superficiales defectuosos tales como cambios de color, manchas, picaduras o fisuras.

Se comprobará la limpieza final en el aplacado acabado, apreciándose la ausencia de manchas (yeso, pintura, etc.) y, en su caso, medidas de protección antes de realizar otras actividades.

**Control de ejecución, ensayos y pruebas****Control de ejecución**

Puntos de observación.

- Comprobación del soporte:

Se comprobará que el soporte esté liso. En su caso, espesor de la capa de la base de mortero o capa de regularización.

- Replanteo:

Distancia entre anclajes. Juntas. Nivelación

- Ejecución:

Características de los anclajes (material, espesor, etc.) y de las piezas (espesor, taladros en los cantos, en su caso).

Sujeción de los anclajes al soporte, resistencia.

Espesor de la cámara. Disposición de elementos para la evacuación del agua, en su caso (CTE DB HS 1).

- Comprobación final:

Aplomado del aplacado. Comprobación de juntas. Rejuntado, en su caso. Relleno y color.

Planeidad en varias direcciones. Inspeccionar el aplacado para comprobar que no presentará imperfecciones o irregularidades como cejas, que supongan una variación respecto de las tolerancias indicadas anteriormente.

**Conservación y mantenimiento**

Se tomarán las medidas necesarias para que las jardineras u otros elementos no viertan agua sobre el aplacado.

Todo elemento que sea necesario instalar sobre el aplacado, se recibirá a la fábrica que sustenta éste o a cualquier otro elemento resistente. Sobre el aplacado no se sujetarán elementos como soportes de rótulos, instalaciones, etc., que puedan dañarlo o provocar la entrada de agua.

Se comprobará el estado de las piezas de piedra para detectar posibles anomalías, o desperfectos. La limpieza se llevará a cabo según el tipo de piedra, mediante lavado con agua, limpieza química o proyección de abrasivos.

Se realizarán inspecciones visuales de los paramentos aplacados, reparando las piezas movidas o estropeadas. Los anclajes que deban reponerse serán de acero inoxidable.

Se evitará el golpeo o choque de objetos punzantes o de peso, las ralladuras por desplazamiento de objetos y los golpes durante las fases posteriores de la obra. En caso contrario se habrán previsto protecciones adecuadas para el revestimiento acabado, pudiendo cubrirse con cartón, plásticos gruesos, etc.

## **Prescripciones sobre verificaciones en el edificio terminado**

### **Verificaciones y pruebas de servicio para comprobar las prestaciones finales del edificio**

En el caso de que se realicen mediciones in situ para comprobar las exigencias de aislamiento acústico a ruido aéreo y de limitación del tiempo de reverberación, se realizarán por laboratorios y conforme a lo establecido en las UNE- EN ISO 140-4, UNE-EN ISO 16283-1:2015 y UNE-EN ISO 140-5:1999 para ruido aéreo y en la UNE-EN ISO 3382, UNE-EN ISO 3382-1:2010 y UNE-EN ISO 3382-2:2008 para tiempo de reverberación. La valoración global de resultados de las mediciones de aislamiento se realizará conforme a las definiciones de diferencia de niveles estandarizada para cada tipo de ruido según lo establecido en el Anejo H del DB HR.

Para el cumplimiento de las exigencias del DB HR se admiten tolerancias entre los valores obtenidos por mediciones in situ y los valores límite establecidos en el apartado 2.1 del DB HR, de 3 dBA para aislamiento a ruido aéreo y de 0,1 s para tiempo de reverberación.

En el caso de fachadas, cuando se dispongan como aberturas de admisión de aire, según DB-HS 3, sistemas con dispositivo de cierre, tales como aireadores o sistemas de microventilación, la verificación de la exigencia de aislamiento acústico frente a ruido exterior se realizará con dichos dispositivos cerrados.

### **7.1.2 Enfoscados, guarnecidos y enlucidos**

#### **Descripción**

#### **Descripción**

Revestimiento continuo: que se aplica en forma de pasta fluida directamente sobre la superficie que se reviste, puede ser:

- Enfoscado: para acabado de paramentos interiores o exteriores con morteros de cemento, cal, o mixtos, de 2 cm de espesor, maestreados o no, aplicado directamente sobre las superficies a revestir, pudiendo servir de base para un revoco u otro tipo de acabado.
- Guarnecido: para acabado de paramentos interiores, maestreados o no, a base de yeso, pudiendo ser monocapa, con una terminación final similar al enlucido, o bicapa, a base de un guarnecido de 1 a 2 cm de espesor realizado con pasta de yeso grueso (YG) y una capa de acabado o enlucido de menos de 2 mm de espesor realizado con yeso fino (YF); ambos tipos podrán aplicarse manualmente o mediante proyectado.
- Revoco: para acabado de paramentos interiores o exteriores con morteros de cemento, cal, mejorados con resinas sintéticas, humo de sílice, etc., hechos en obra o no, de espesor entre 6 y 15 mm, aplicados mediante tendido o proyectado en una o varias capas, sobre enfoscados o paramentos sin revestir, pudiendo tener distintos tipos de acabado.

#### **Criterios de medición y valoración de unidades**

- Enfoscado: metro cuadrado de superficie de enfoscado realmente ejecutado, incluso preparación del soporte, incluyendo mochetas y dinteles y deduciéndose huecos.
- Guarnecido: metro cuadrado de guarnecido con o sin maestreado y enlucido, realizado con pasta de yeso sobre paramentos verticales u horizontales, acabado manual con llana, incluso limpieza y humedecido del soporte, deduciendo los huecos y desarrollando las mochetas.
- Revoco: metro cuadrado de revoco, con mortero, aplicado mediante tendido o proyectado en una o dos capas, incluso acabados y posterior limpieza.

## **Prescripciones sobre los productos**

### **Características y recepción de los productos que se incorporan a las unidades de obra**

La recepción de los productos, equipos y sistemas se realizará conforme se desarrolla en la Parte II, Condiciones de recepción de productos. Este control comprende el control de la documentación de los suministros (incluida la del marcado CE cuando sea pertinente), el control mediante distintivos de calidad o evaluaciones técnicas de idoneidad y el control mediante ensayos.

Según CTE DB HE 1, apartado 6, en caso de formar parte de la envolvente térmica, se comprobará que las propiedades higrotérmicas de los productos utilizados en los cerramientos se corresponden con las especificadas en proyecto: conductividad térmica  $\lambda$ , factor de resistencia a la difusión del vapor de agua  $\mu$ , y, en su caso, densidad  $\rho$  y calor específico  $c_p$ , cumpliendo con la transmitancia térmica máxima exigida a los cerramientos que componen la envolvente térmica.

Según DB HR, apartado 4.1, en el pliego de condiciones del proyecto deben expresarse las características acústicas de los productos utilizados en los elementos constructivos de separación. Los productos que componen los elementos constructivos homogéneos se caracterizan por la masa por unidad de superficie  $\text{kg/m}^2$ .

- Agua. Procedencia. Calidad.
- Cemento común (ver Parte II, Relación de productos con marcado CE, 19.1).
- Cal (ver Parte II, Relación de productos con marcado CE, 19.1).
- Pigmentos para la coloración (ver Parte II, Relación de productos con marcado CE, 19.1).
- Aditivos: plastificante, hidrofugante, etc. (ver Parte II, Relación de productos con marcado CE, 19.1).
- Enlistonado y esquineras: podrán ser metálicas para enlucido exterior (ver Parte II, Relación de productos con marcado CE, 8.6), interior (ver Parte II, Relación de productos con marcado CE, 8.6), etc.
- Malla de refuerzo: material (de tela metálica, armadura de fibra de vidrio etc.). Paso de retícula. Espesor.
- Morteros para revoco y enlucido (ver Parte II, Relación de productos con marcado CE, 19.1).
- Yeso para la construcción (ver Parte II, Relación de productos con marcado CE, 19.2).
- Aditivos de los morteros monocapa: retenedores de agua (mejoran las condiciones de curado), hidrofugantes (evitan que el revestimiento absorba un exceso de agua), aireantes (contribuyen a la obtención de una masa de producto más manejable, con menor cantidad de agua), cargas ligeras (reducen el peso del producto y su módulo elástico, aumentan su deformabilidad), fibras, de origen natural o artificial, (permiten mejorar la cohesión de la masa y mejorar su comportamiento frente a las deformaciones) y pigmentos (dan lugar a una extensa gama cromática).
- Junquillos para juntas de trabajo o para despieces decorativos: material (madera, plástico, aluminio lacado o anodizado). Dimensiones. Sección.

#### **Almacenamiento y manipulación (criterios de uso, gestión de residuos, conservación y mantenimiento)**

- Mortero húmedo: el camión hormigonera lo depositará en cubilotes facilitados por el fabricante.
- Mortero seco: se dispondrá en silos compartimentados, estancos y aislados de la humedad, con amasado automático, o en sacos.
- Mortero predosificado: se dispondrá en silos compartimentados, estancos y aislados de la humedad, separándose el conglomerante y el árido.
- Cemento: si el suministro es envasado, se dispondrán sobre palets, o plataforma similar, en lugar cubierto, ventilado y protegido de la intemperie, humedad del suelo y paramentos. Si el suministro es a granel, se almacenará en silos o recipientes aislados de la humedad.  
En general, el tiempo máximo de almacenamiento será de tres, dos y un mes, para las clases resistentes de cemento 32,5, 42,5 y 52,5 o para morteros que contengan esos cementos.
- Cales aéreas (endurecen lentamente por la acción del  $\text{CO}_2$  presente en el aire). Cal viva en polvo: se almacenará en depósitos o sacos de papel herméticos y en lugar seco para evitar su carbonatación. Cal aérea hidratada (apagada): se almacenará en depósitos herméticos, estancos a la acción del anhídrido carbónico, en lugar seco y protegido de corrientes de aire.
- Cales hidráulicas (fraguan y endurecen con el agua): se conservarán en lugar seco y protegido de corrientes de aire para evitar su hidratación y posible carbonatación.
- Áridos: se protegerán para que no se contaminen por el ambiente ni por el terreno, tomando las precauciones para evitar su segregación.
- Aditivos: se protegerán para evitar su contaminación ni la alteración de sus propiedades por factores físicos o químicos.
- Adiciones (cenizas volantes, humo de sílice): se almacenarán en silos y recipientes impermeables que los protejan de la humedad y la contaminación.

#### **Prescripción en cuanto a la ejecución por unidades de obra**

**Características técnicas de cada unidad de obra**

Conforme al DB HR, apartado 4.2, en el pliego de condiciones del proyecto deben expresarse las características acústicas de los elementos constructivos obtenidas mediante ensayos en laboratorio. Si éstas se han obtenido mediante métodos de cálculo, los valores obtenidos y la justificación de los cálculos deben incluirse en la memoria del proyecto y consignarse en el pliego de condiciones.

**Condiciones previas: soporte**

## - Enfoscados:

Compatibilidad con los componentes del mortero, tanto de sus características físicas como mecánicas: evitar reacciones entre el yeso del soporte y el cemento de componente de mortero. Las resistencias mecánicas del mortero, o sus coeficientes de dilatación, no serán superiores a los del soporte.

Estabilidad (haber experimentado la mayoría de las retracciones). No degradable. Resistencia a la deformación.

Porosidad y acciones capilares suficientes para conseguir la adhesión del mortero.

Capacidad limitada de absorción de agua.

Grado de humedad: si es bajo, según las condiciones ambientales, se mojará y se esperará a que absorba el agua; si es excesivo, no estará saturado para evitar falta de adherencia y producción de eflorescencias superficiales.

Limpieza. Exento de polvo, trazas de aceite, etc. que perjudiquen la adherencia del mortero.

Rugosidad. Si no la tiene, se creará mediante picado o colocación con anclajes de malla metálica o plástico.

Regularidad. Si carece de ella, se aplicará una capa niveladora de mortero con rugosidad suficiente para conseguir adherencia; asimismo habrá endurecido y se humedecerá previamente a la ejecución del enfoscado.

Libre de sales solubles en agua (sulfatos, portlandita, etc.).

La fábrica soporte se dejará a junta degollada, barriéndose y regándose previamente a la aplicación del mortero.

Si se trata de un paramento antiguo, se rasará hasta descascarillarlo.

Se admitirán los siguientes soportes para el mortero: fábricas de ladrillos cerámicos o sílico-calcáreos, bloques o paneles de hormigón, bloques cerámicos.

No se admitirán como soportes del mortero: los hidrofugados superficialmente o con superficies vitrificadas, pinturas, revestimientos plásticos o a base de yeso.

## - Guarnecidos:

La superficie a revestir con el guarnecido estará limpia y humedecida. El guarnecido sobre el que se aplique el enlucido estará fraguado y tener consistencia suficiente para no desprenderse al aplicar éste. La superficie del guarnecido estará, además, rayada y limpia.

## - Revocos:

Revoco con mortero hecho en obra de cemento o de cal: la superficie del enfoscado sobre el que se va a revocar estará limpia y humedecida y el mortero del enfoscado habrá fraguado.

Revoco con mortero preparado: en caso de realizarse sobre enfoscado, éste se limpiará y humedecerá. Si se trata de revoco monocapa sobre paramento sin revestir, el soporte será rugoso para facilitar la adherencia; asimismo garantizará resistencia, estabilidad, planeidad y limpieza. Si la superficie del soporte fuera excesivamente lisa se procederá a un "repicado" o a la aplicación de una imprimación adecuada (sintética o a base de cemento). Los soportes que mezclen elementos de distinto acabado se tratarán para regularizar su distinta absorción. Cuando el soporte sea muy absorbente se tratará con una imprimación previa que puede ser una emulsión añadida al agua de amasado.

**Compatibilidad entre los productos, elementos y sistemas constructivos**

## - Enfoscados:

Según el CTE DB HS 1, apartado 2.3.2, en fachadas, cuando se dispone en fachadas con el aislante por el exterior de la hoja principal, será químicamente compatible con el aislante.

No son aptas para enfoscar las superficies de yeso, ni las realizadas con resistencia análoga o inferior al yeso. Tampoco lo son las superficies metálicas que no hayan sido forradas previamente con piezas de arcilla cocida.

En ambientes con ciclos hielo-deshielo, se controlará la porosidad del mortero, (tipo de conglomerante, aditivos, cantidad de agua de amasado, grado de hidratación, sistema de preparación, etc.), para evitar que el agua acceda a su interior.



Será recomendable el empleo de cementos resistentes a los sulfatos, de bajo contenido de aluminato tricálcico, para disminuir el riesgo de reacción con los iones sulfato procedentes de sales solubles en el agua (su existencia es posible dentro de la obra de fábrica), que daría lugar al compuesto expansivo "ettringita", lo que alteraría la estabilidad del mortero. Asimismo, dichas sales solubles pueden cristalizar en los poros del mortero dando lugar a fisuraciones.

En caso de que el mortero incorpore armaduras, el contenido de iones cloruro en el mortero fresco no excederá del 0,1% de la masa de cemento seco, pues pueden influir en la corrosión de las armaduras.

Para evitar la aparición de eflorescencias (manchas en la superficie del mortero por la precipitación y posterior cristalización de sales disueltas en agua, cuando esta se evapora): se controlará el contenido de nitratos, sulfatos, cloruros alcalinos y de magnesio, carbonatos alcalinos, e hidróxido de calcio carbonatado (portlandita), todos ellos solubles en el agua de la obra de fábrica o su entorno. Asimismo, se controlarán los factores que permitan la presencia de agua en la fábrica (humectación excesiva, protección inadecuada).

No se emplearán áridos que contengan sulfuros oxidables, en caso de utilizar escorias siderúrgicas, se comprobará que no contienen silicatos inestables ni compuestos ferrosos.

En caso de colocar armaduras en el mortero, se utilizarán aditivos anticongelantes no agresivos para las mismas, en especial los que contienen cloruros. El agua utilizada para el riego y curado del mortero no contendrá sustancias nocivas para el mismo.

- **Guarnecidos:**

No se revestirán con yeso los paramentos de locales en los que la humedad relativa habitual sea superior al 70%, los locales que frecuentemente hayan de ser salpicados por agua, como consecuencia de la actividad desarrollada, las superficies metálicas, sin previamente revestirlas con una superficie de arcilla cocida ni las superficies de hormigón realizadas con encofrado metálico si previamente no se han dejado rugosas mediante rayado o salpicado con mortero.

Según el CTE DB SE A, apartado 3, durabilidad, ha de prevenirse la corrosión del acero mediante una estrategia global que considere en forma jerárquica al edificio en su conjunto y especialmente, los detalles, evitando el contacto directo con yesos, etc.

- **Revocos:**

El revoco con mortero preparado monocapa no se colocará sobre soportes incompatibles con el material (por ejemplo de yeso), ni sobre soportes no adherentes, como amianto - cemento o metálicos. Los puntos singulares de la fachada (estructura, dinteles, cajas de persiana) requieren un refuerzo o malla de fibra de vidrio, de poliéster o metálica.

### **Proceso de ejecución**

#### **Ejecución**

- **En general:**

Según el CTE DB HS 1, apartado. 2.3.3.1, las juntas de dilatación de la hoja principal, tendrán un sellante sobre un relleno introducido en la junta, que quedará enrasado con el paramento sin enfoscar.

Según el CTE DB HS 1, apartado. 2.1.2, en muros de sótano en contacto con el terreno, según el tipo de muro, de impermeabilización y el grado de impermeabilidad exigido, se revestirá su cara interior con una capa de mortero hidrófugo sin revestir.

Según el CTE DB HS 1, apartado. 2.3.2, en fachadas, en función de la existencia o no de revestimiento exterior y del grado de impermeabilidad, se exigirán las siguientes condiciones:

Para conseguir una resistencia media a la filtración, el revestimiento continuo exterior tendrá un espesor de entre 10 y 15 mm, (salvo los acabados con una capa plástica delgada), adherencia al soporte suficiente para garantizar su estabilidad; permeabilidad al vapor suficiente para evitar su deterioro (como consecuencia de una acumulación de vapor entre él y la hoja principal) y adaptación a los movimientos del soporte. Cuando se dispone en fachadas con el aislante por el exterior de la hoja principal, se dispondrá una armadura (malla de fibra de vidrio o de poliéster) para mejorar el comportamiento frente a la fisuración.

Para conseguir una resistencia muy alta a la filtración, el revestimiento continuo exterior tendrá estanquidad al agua suficiente para que el agua de filtración no entre en contacto con la hoja del cerramiento dispuesta inmediatamente por el interior del mismo; adherencia al soporte suficiente para garantizar su estabilidad; permeabilidad al vapor suficiente para evitar su deterioro como consecuencia de una acumulación de vapor entre él y la hoja principal; adaptación a los movimientos del soporte y comportamiento muy bueno frente a la fisuración, (que no se fisure debido a los esfuerzos mecánicos producidos por el movimiento de la estructura, por los esfuerzos térmicos relacionados con el clima y con la

alternancia día-noche, ni por la retracción propia del material constituyente del mismo); estabilidad frente a los ataques físicos, químicos y biológicos que evite la degradación de su masa.

Para conseguir una resistencia muy alta a la filtración de la barrera contra la penetración del agua, se dispondrá un revestimiento continuo intermedio en la cara interior de la hoja principal, con las siguientes características: estanquidad al agua suficiente para que el agua de filtración no entre en contacto con la hoja del cerramiento dispuesta inmediatamente por el interior del mismo; adherencia al soporte suficiente para garantizar su estabilidad; permeabilidad suficiente al vapor para evitar su deterioro como consecuencia de una acumulación de vapor entre él y la hoja principal; adaptación a los movimientos del soporte y comportamiento muy bueno frente a la fisuración, (que no se fisure debido a los esfuerzos mecánicos producidos por el movimiento de la estructura, por los esfuerzos térmicos relacionados con el clima y con la alternancia día-noche, ni por la retracción propia del material constituyente del mismo); estabilidad frente a los ataques físicos, químicos y biológicos que evite la degradación de su masa.

Para conseguir una resistencia media a la filtración del revestimiento intermedio en la cara interior de la hoja principal, el enfoscado de mortero tendrá un espesor mínimo de 10 mm; para conseguir una resistencia alta a la filtración, el enfoscado de mortero llevará aditivos hidrofugantes con un espesor mínimo de 15 mm.

Según el CTE DB HS 1, apartado 2.3.3.3. Cuando la hoja principal esté interrumpida por los forjados se dispondrá un refuerzo del revestimiento exterior con mallas dispuestas a lo largo del forjado de tal forma que sobrepasen el elemento hasta 15 cm por encima del forjado y 15 cm por debajo de la primera hilada de la fábrica.

Según el CTE DB HS 1, apartado 2.3.3.4. En fachadas con revestimiento continuo, si la hoja principal está interrumpida por los pilares, se reforzará el revestimiento con armaduras colocadas a lo largo del pilar de forma que lo sobrepasen 15 cm por ambos lados.

Según el CTE DB HS 1, apartado 5.1.1.3. Condiciones del revestimiento hidrófugo de mortero: el paramento donde se va aplicar el revestimiento estará limpio. Se aplicarán al menos cuatro capas de revestimiento de espesor uniforme y el espesor total no será mayor que 2 cm. No se aplicará el revestimiento cuando la temperatura ambiente sea menor que 0 °C ni cuando se prevea un descenso de la misma por debajo de dicho valor en las 24 horas posteriores a su aplicación. En los encuentros se solaparán las capas del revestimiento al menos 25 cm.

Según el CTE DB HS 1, apartado 5.1.3.2. Condiciones del revestimiento intermedio: se dispondrá adherido al elemento que sirve de soporte y aplicarse de manera uniforme sobre éste.

Según el CTE DB HS 1, apartado. 5.1.3.5. Condiciones del revestimiento exterior. Se dispondrá adherido o fijado al elemento que sirve de soporte.

Según el CTE DB HS 1 apartado 2.1.2. Si el muro en contacto con el terreno, para conseguir una impermeabilización tipo II y se impermeabiliza mediante aplicaciones líquidas, la capa protectora podrá ser un mortero reforzado con una armadura. Cuando el muro sea de fábrica para conseguir una impermeabilización tipo I3, se recubrirá por su cara interior con un revestimiento hidrófugo, como una capa de mortero hidrófugo sin revestir.

Según el CTE DB HS 1, apartado. 2.1.3.1 Cuando el muro se impermeabilice por el interior, sobre la barrera impermeable colocada en los arranques de fachada, se dispondrá una capa de mortero de regulación de 2 cm de espesor como mínimo.

Según el CTE DB HS 1, apartado. 2.1.3.6. Las juntas horizontales de los muros de hormigón prefabricado podrán sellarse con mortero hidrófugo de baja retracción.

Según el CTE DB HS 1, apartado. 2.4.3.5. En cubiertas, cuando se disponga una capa de protección, y la cubierta no sea transitable, se podrá utilizar mortero que conforme una capa resistente a la intemperie en función de las condiciones ambientales previstas y con peso suficiente para contrarrestar la succión del viento.

Según el CTE DB HS 1, apartado. 2.4.3.5.2 Solado fijo. Podrá ser de capa de mortero o mortero filtrante.

Según el CTE DB HS 1, apartado. 2.4.3.5.4 Capa de rodadura. Cuando el aglomerado asfáltico se vierta sobre una capa de mortero dispuesta sobre la impermeabilización, se colocará entre estas dos capas una capa separadora de mortero para evitar la adherencia entre ellas de 4 cm de espesor como máximo y armada de tal manera que se evite su fisuración. Esta capa de mortero se aplicará sobre el impermeabilizante en los puntos singulares que estén impermeabilizados.

Según el CTE DB HS 1, apartado 2.4.4.1.2 Encuentro de la cubierta con un paramento vertical. Para que el agua de las precipitaciones o la que se deslice por el paramento no se filtre por el remate superior de la

impermeabilización, éste podrá realizarse con mortero en bisel con un ángulo de 30° con la horizontal y redondeándose la arista del paramento.

Según el CTE DB HR, apartado 5.1.1.1, en el caso de elementos de separación verticales con bandas elásticas (tipo 2) cuyo acabado superficial sea un enlucido, deben evitarse los contactos entre el enlucido de la hoja que lleva bandas elásticas en su perímetro y el enlucido del techo en su encuentro con el forjado superior, para ello, se prolongará la banda elástica o se ejecutará un corte entre ambos enlucidos. Para rematar la junta, podrán utilizarse cintas de celulosa microperforada.

De la misma manera, deben evitarse los contactos entre el enlucido del tabique o de la hoja interior de fábrica de la fachada que lleven bandas elásticas en su encuentro con un elemento de separación vertical de una hoja de fábrica (Tipo 1, conforme al DB HR) y el enlucido de ésta. También deben evitarse los contactos entre el enlucido de la hoja que lleva bandas elásticas en su perímetro y el enlucido de la hoja principal de las fachadas de una sola hoja, ventiladas o con el aislamiento por el exterior.

- Enfoscados:

Se habrán recibido los cercos de puertas y ventanas, bajantes, canalizaciones y demás elementos fijados a los paramentos. Para enfoscados exteriores estará terminada la cubierta.

Se humedecerá el soporte, previamente limpio. Habrá fraguado el mortero u hormigón del soporte a revestir.

En caso de haber discontinuidades en el soporte, se colocará un refuerzo de tela metálica en la junta, tensa y fijada con un solape mínimo de 10 cm a cada lado.

No se confeccionará el mortero cuando la temperatura del agua de amasado sea inferior a 5 °C o superior a 40 °C. Se emplearán aditivos anticongelantes si así lo requiere el clima. Se amasará exclusivamente la cantidad que se vaya a necesitar.

En caso de enfoscados maestreados: se dispondrán maestras verticales formadas por bandas de mortero, formando arista en esquinas, rincones y guarniciones de hueco de paramentos verticales y en todo el perímetro del techo con separación no superior a 1 m en cada paño. Se aplicará el mortero entre maestras hasta conseguir un espesor de 15 mm; cuando sea se realizará por capas sucesivas. Si una capa de enfoscado se forma a base de varias pasadas de un mismo mortero fresco sobre fresco, cada pasada se aplicará después de comenzar a endurecer la anterior.

En caso de enfoscados sin maestrear, se dispondrán en paramentos donde el enfoscado vaya a quedar oculto o donde la planeidad final se obtenga con un revoco, estuco o plaqueado.

En enfoscados exteriores vistos se hará un llagueado, en recuadros de lado no mayor que 3 m, para evitar agrietamientos. Se respetarán las juntas estructurales.

Se suspenderá la ejecución en tiempo de heladas (comprobando el enfoscado al reiniciar el trabajo), en tiempo de lluvias si no está protegido y en tiempo seco o ventoso.

- Guarnecidos:

Previamente al revestido, se habrán recibido los cercos de puertas y ventanas y repasado la pared, tapando los desperfectos que pudiera haber; asimismo se habrán recibido los ganchos y repasado el techo. Los muros exteriores estarán terminados, incluso el revestimiento exterior si lo lleva, así como la cubierta del edificio o al menos tres forjados sobre la planta en que se va a realizar el guarnecido.

No se realizará el guarnecido cuando la temperatura ambiente sea inferior a 5 °C.

En las aristas verticales de esquina se colocarán guardavivos, aplomándolos y punteándolos con pasta de yeso en su parte perforada. Una vez colocado se realizará una maestra a cada uno de sus lados.

En caso de guarnecido maestreado, se ejecutarán maestras de yeso a base de bandas de al menos 12 mm de espesor, en rincones, esquinas y guarniciones de huecos de paredes, en todo el perímetro del techo y en un mismo paño cada 3 m como mínimo.

La pasta de yeso se utilizará inmediatamente después de su amasado, sin adición posterior de agua. Se aplicará la pasta entre maestras, apretándola contra la superficie, hasta enrasar con ellas. El espesor del guarnecido será de 12 mm y se cortará en las juntas estructurales del edificio. Cuando el espesor del guarnecido sea superior a 15 mm, se realizará por capas sucesivas de este espesor máximo, previo fraguado de la anterior, terminada rayada para mejorar la adherencia. Se evitarán los golpes y vibraciones que puedan afectar a la pasta durante su fraguado.

- Revocos:

Se habrán recibido los cercos de puertas y ventanas, bajantes, canalizaciones y demás elementos fijados a los paramentos.

En caso de revoco tendido con mortero de cemento: el mortero de revoco se aplicará con llana, comenzando por la parte superior del paramento; el espesor total del revoco no será inferior a 8 mm.

En caso de revoco proyectado con mortero de cemento: una vez aplicada una primera capa de mortero con el fratas de espesor no inferior a 3 mm, se proyectarán dos capas más, (manualmente con escobilla o mecánicamente) hasta conseguir un espesor total no inferior a 7 mm, continuando con sucesivas capas hasta conseguir la rugosidad deseada.

En caso de revoco tendido con mortero de cal o estuco: se aplicará con fratas una primera capa de mortero de cal de dosificación 1:4 con grano grueso, debiéndose comenzar por la parte superior del paramento; una vez endurecida, se aplicará con el fratas otra capa de mortero de cal de dosificación 1:4 con el tipo de grano especificado. El espesor total del revoco no será inferior a 10 mm.

En caso de revoco tendido con mortero preparado de resinas sintéticas: se iniciará el tendido por la parte superior del paramento. El mortero se aplicará con llana y la superficie a revestir se dividirá en paños no superiores a 10 m<sup>2</sup>. El espesor del revoco no será inferior a 1 mm.

En caso de revoco proyectado con mortero preparado de resinas sintéticas: se aplicará el mortero manual o mecánicamente en sucesivas capas evitando las acumulaciones; la superficie a revestir se dividirá en paños no superiores a 10 m<sup>2</sup>. El espesor total del revoco no será inferior a 3 mm.

En caso de revoco con mortero preparado monocapa: si se ha aplicado una capa regularizadora para mejorar la planeidad del soporte, se esperará al menos 7 días para su endurecimiento. Se replantearán y realizarán juntas de despiece con junquillos adheridos a la fachada con el propio mortero de base del monocapa antes de empezar a aplicar el revestimiento. Las juntas de despiece horizontales se dispondrán cada 2,20 metros y las verticales cada 7 metros y tendrán un ancho entre 10 y 20 mm, respetando las juntas estructurales. Se colocará malla de fibra de vidrio tratada contra los álcalis (que quedará embutida entre dos capas de revestimiento) en: todos los puntos singulares (dinteles, forjados, etc.), cajas de persiana sobresaliendo un mínimo de 20 cm a cada lado con el cerramiento, huecos de ventana con tiras como mínimo de 20 por 40 cm colocadas en diagonal. Los encuentros entre soportes de distinta naturaleza se resolverán, marcando la junta o puentando la unión y armando el revestimiento con mallas.

El mortero predosificado industrialmente, se mezclará con agua y se aplicará en una única capa de unos 10 a 15 mm de espesor o en dos manos del producto si el espesor es mayor de 15 mm, dejando la primera con acabado rugoso. La aplicación se realizará mediante proyección mecánica (mediante máquinas de proyección continuas o discontinuas) o aplicación manual con llana. En caso de colocar refuerzos de malla de fibra de vidrio, de poliéster o metálica, se situará en el centro del espesor del revoco. La totalidad del producto se aplicará en las mismas condiciones climáticas. En climas muy secos, con viento, o temperaturas elevadas, se humedecerá la superficie con manguera y difusor para evitar una desecación excesiva. Los junquillos se retirarán a las 24 horas, cuando el mortero empiece a endurecer y tenga la consistencia suficiente para que no se deforme la línea de junta.

Se suspenderá la ejecución cuando la temperatura sea inferior a 0 °C o superior a 30 °C a la sombra, o en tiempo lluvioso cuando el paramento no esté protegido. Se evitarán golpes o vibraciones que puedan afectar al mortero durante el fraguado. En ningún caso se permitirán los secados artificiales. Una vez transcurridas 24 horas desde su ejecución, se mantendrá húmeda la superficie revocada hasta que haya fraguado.

### **Gestión de residuos**

Los residuos generados durante la ejecución de la unidad de obra serán tratados conforme a la Parte III: Gestión de residuos de construcción o demolición en la obra.

### **Tolerancias admisibles**

Según el CTE DB HS 1, apartado 2.3.2., para conseguir una resistencia media a la filtración, el revestimiento continuo exterior tendrá un espesor de entre 10 y 15 mm.

En caso de revoco con mortero preparado monocapa, el espesor podrá ser de unos 10 a 20 mm.

### **Condiciones de terminación**

- Enfoscados:

La textura (fratasado o sin fratar) será lo bastante rugosa en caso de que sirva de soporte a otra capa de revoco o estuco. Se mantendrá húmeda la superficie enfoscada mediante riego directo hasta que el mortero haya fraguado, especialmente en tiempo seco, caluroso o con vientos fuertes. Este sistema de curado podrá sustituirse mediante la protección con revestimiento plástico si se retiene la humedad inicial de la masa durante la primera fase de endurecimiento. El acabado podrá ser:

Fratasado, cuando sirva de soporte a un enlucido, pintura rugosa o aplacado con piezas pequeñas recibidas con mortero o adhesivo.

Bruñido, cuando sirva de soporte a una pintura lisa o revestimiento pegado de tipo ligero o flexible o cuando se requiera un enfoscado más impermeable.

- Guarnecidos:

Sobre el guarnecido fraguado se enlucirá con yeso fino terminado con llana, quedando a línea con la arista del guardavivos, consiguiendo un espesor de 3 mm.

- Revocos:

Revoco tendido con mortero de cemento: admite los acabados repicado, raspado con rasqueta metálica, bruñido, a fuego o esgrafiado.

Revoco tendido con mortero de cal o estuco: admite los acabados lavado con brocha y agua con o sin posterior picado, raspado con rasqueta metálica, alisado, bruñido o acabado con espátula.

Revoco tendido con mortero preparado de resinas sintéticas: admite los acabados pétreos con llana, raspado o picado con rodillo de esponja.

Revoco con mortero preparado monocapa: acabado en función de los pigmentos y la textura deseada (abujardado, bruñido, fratasado, lavado, etc.) que se obtienen a aplicando distintos tratamientos superficiales una vez aplicado el producto, o por proyección de áridos y planchado de la piedra cuando el mortero aún está fresco.

### **Control de ejecución, ensayos y pruebas**

#### **Control de ejecución**

Puntos de observación.

- Enfoscados:

Comprobación del soporte: está limpio, rugoso y de adecuada resistencia (no yeso o análogos).

Idoneidad del mortero conforme a proyecto.

Tiempo de utilización después de amasado.

Disposición adecuada del maestreado.

Planeidad con regla de 1 m.

- Guarnecidos:

Comprobación del soporte: que no esté liso (rugoso, rayado, picado, salpicado de mortero), que no haya elementos metálicos en contacto y que esté húmedo en caso de guarnecidos.

Se comprobará que no se añade agua después del amasado.

Comprobar la ejecución de maestras o disposición de guardavivos.

- Revocos:

Comprobación del soporte: la superficie no está limpia y humedecida.

Dosificación del mortero: se ajusta a lo especificado en proyecto.

#### **Ensayos y pruebas**

- En general:

Prueba escorrentía en exteriores durante dos horas.

Dureza superficial en guarnecidos y enlucidos >40 shore.

- Enfoscados:

Planeidad con regla de 1 m.

- Guarnecidos:

Se verificará espesor según proyecto.

Comprobar planeidad con regla de 1 m.

- Revocos:

Espesor, acabado y planeidad: defectos de planeidad superiores a 5 mm en 1 m, no se interrumpe el revoco en las juntas estructurales.

### **Conservación y mantenimiento**

Una vez ejecutado el enfoscado, se protegerá del sol y del viento para permitir la hidratación, fraguado y endurecimiento del cemento.

### **Prescripciones sobre verificaciones en el edificio terminado**

### **Verificaciones y pruebas de servicio para comprobar las prestaciones finales del edificio**

En el caso de que se realicen mediciones in situ para comprobar las exigencias de aislamiento acústico a ruido aéreo y de limitación del tiempo de reverberación, se realizarán por laboratorios y conforme a lo establecido en las UNE- EN ISO 140-4, UNE-EN ISO 16283-1:2015 y UNE-EN ISO 140-5:1999 para ruido aéreo y en la UNE-EN ISO 3382, UNE-EN ISO 3382-1:2010 y UNE-EN ISO 3382-2:2008 para tiempo de reverberación. La valoración global de resultados de las mediciones de aislamiento se realizará conforme a las definiciones de diferencia de niveles estandarizada para cada tipo de ruido según lo establecido en el Anejo H del DB HR.

Para el cumplimiento de las exigencias del DB HR se admiten tolerancias entre los valores obtenidos por mediciones in situ y los valores límite establecidos en el apartado 2.1 del DB HR, de 3 dBA para aislamiento a ruido aéreo y de 0,1 s para tiempo de reverberación.

#### **7.1.3 Pinturas**

##### **Descripción**

##### **Descripción**

Revestimiento continuo con pinturas y barnices de paramentos y elementos de estructura, carpintería, cerrajería e instalaciones, previa preparación de la superficie o no con imprimación, situados al interior o al exterior, que sirven como elemento decorativo o protector.

##### **Criterios de medición y valoración de unidades**

Metro cuadrado de superficie de revestimiento continuo con pintura o barniz, incluso preparación del soporte y de la pintura, mano de fondo y mano/s de acabado totalmente terminado, y limpieza final.

##### **Prescripciones sobre los productos**

##### **Características y recepción de los productos que se incorporan a las unidades de obra**

La recepción de los productos, equipos y sistemas se realizará conforme se desarrolla en la Parte II, Condiciones de recepción de productos. Este control comprende el control de la documentación de los suministros (incluida la del marcado CE cuando sea pertinente), el control mediante distintivos de calidad o evaluaciones técnicas de idoneidad y el control mediante ensayos.

Según CTE DB HE 1, apartado 6, en caso de formar parte de la envolvente térmica, se comprobará que las propiedades higrotérmicas de los productos utilizados en los cerramientos se corresponden con las especificadas en proyecto: conductividad térmica  $\lambda$ , factor de resistencia a la difusión del vapor de agua  $\mu$ , y, en su caso, densidad  $\rho$  y calor específico  $c_p$ , cumpliendo con la transmitancia térmica máxima exigida a los cerramientos que componen la envolvente térmica.

Según DB HR, apartado 4.1, en el pliego de condiciones del proyecto deben expresarse las características acústicas de los productos utilizados en los elementos constructivos de separación. Los productos que componen los elementos constructivos homogéneos se caracterizan por la masa por unidad de superficie  $\text{kg/m}^2$ . Los productos utilizados para aplicaciones acústicas se caracterizan por el coeficiente de absorción acústica,  $\alpha$ , al menos, para las frecuencias de 500, 1000 y 2000 Hz y el coeficiente de absorción acústica medio  $\alpha_m$ , en el caso de productos utilizados como absorbentes acústicos. En caso de no disponer del valor del coeficiente de absorción acústica medio  $\alpha_m$ , podrá utilizarse el valor del coeficiente de absorción acústica ponderado,  $\alpha_w$ .

- Imprimación: servirá de preparación de la superficie a pintar, podrá ser: imprimación para galvanizados y metales no féreos, imprimación anticorrosivo (de efecto barrera o protección activa), imprimación para madera o tapaporos, imprimación selladora para yeso y cemento, imprimación previa impermeabilización de muros, juntas y sobre hormigones de limpieza o regulación y las cimentaciones, etc.
- Pinturas y barnices: constituirán mano de fondo o de acabado de la superficie a revestir. Estarán compuestos de:

Medio de disolución: agua (es el caso de la pintura al temple, pintura a la cal, pintura al silicato, pintura al cemento, pintura plástica, etc.); disolvente orgánico (es el caso de la pintura al aceite, pintura al esmalte,

pintura martelé, laca nitrocelulósica, pintura de barniz para interiores, pintura de resina vinílica, pinturas bituminosas, barnices, pinturas intumescentes, pinturas ignífugas, pinturas intumescentes, etc.).

Aglutinante (colas celulósicas, cal apagada, silicato de sosa, cemento blanco, resinas sintéticas, etc.).

Pigmentos.

Aditivos en obra: antisiliconas, aceleradores de secado, aditivos que matizan el brillo, disolventes, colorantes, tintes, etc.

En la recepción de cada pintura se comprobará, el etiquetado de los envases, en donde deberán aparecer: las instrucciones de uso, la capacidad del envase, el sello del fabricante.

Los materiales protectores deben almacenarse y utilizarse de acuerdo con las instrucciones del fabricante y su aplicación se realizará dentro del periodo de vida útil del producto y en el tiempo indicado para su aplicación, de modo que la protección quede totalmente terminada en dichos plazos, según el CTE DB SE A apartado 3 durabilidad.

Las pinturas se almacenarán de manera que no soporten temperaturas superiores a 40 °C, y no se utilizarán una vez transcurrido su plazo de caducidad, que se estima en un año.

Los envases se mezclarán en el momento de abrirlos, no se batirá, sino que se removerá.

### **Prescripción en cuanto a la ejecución por unidades de obra**

#### **Características técnicas de cada unidad de obra**

Conforme al DB HR, apartado 4.2, en el pliego de condiciones del proyecto deben expresarse las características acústicas de los elementos constructivos obtenidas mediante ensayos en laboratorio. Si éstas se han obtenido mediante métodos de cálculo, los valores obtenidos y la justificación de los cálculos deben incluirse en la memoria del proyecto y consignarse en el pliego de condiciones.

#### **Condiciones previas: soporte**

Según el CTE DB SE A apartado 10.6, inmediatamente antes de comenzar a pintar se comprobará que las superficies cumplen los requisitos del fabricante.

El soporte estará limpio de polvo y grasa y libre de adherencias o imperfecciones. Para poder aplicar impermeabilizantes de silicona sobre fábricas nuevas, habrán pasado al menos tres semanas desde su ejecución.

Si la superficie a pintar está caliente a causa del sol directo puede dar lugar, si se pinta, a cráteres o ampollas. Si la pintura tiene un vehículo al aceite, existe riesgo de corrosión del metal.

En soportes de madera, el contenido de humedad será del 14-20% para exteriores y del 8-14% para interiores.

Si se usan pinturas de disolvente orgánico las superficies a recubrir estarán secas; en el caso de pinturas de cemento, el soporte estará humedecido.

Estarán recibidos y montados cercos de puertas y ventanas, canalizaciones, instalaciones, bajantes, etc.

Según el tipo de soporte a revestir, se considerará:

- Superficies de yeso, cemento, albañilería y derivados: se eliminarán las eflorescencias salinas y la alcalinidad con un tratamiento químico; asimismo se rascarán las manchas superficiales producidas por moho y se desinfectará con fungicidas. Las manchas de humedades internas que lleven disueltas sales de hierro, se aislarán con productos adecuados. En caso de pintura cemento, se humedecerá totalmente el soporte.
- Superficies de madera: en caso de estar afectada de hongos o insectos se tratará con productos fungicidas, asimismo se sustituirán los nudos mal adheridos por cuñas de madera sana y se sangrarán aquellos que presenten exudado de resina. Se realizará una limpieza general de la superficie y se comprobará el contenido de humedad. Se sellarán los nudos mediante goma laca dada a pincel, asegurándose que haya penetrado en las oquedades de los mismos y se lijearán las superficies.
- Superficies metálicas: se realizará una limpieza general de la superficie. Si se trata de hierro se realizará un raspado de óxidos mediante cepillo metálico, seguido de una limpieza manual de la superficie. Se aplicará un producto que desengrase a fondo de la superficie.

En cualquier caso, se aplicará o no una capa de imprimación tapaporos, selladora, anticorrosiva, etc.

#### **Compatibilidad entre los productos, elementos y sistemas constructivos**

En exteriores, y según el tipo de soporte, podrán utilizarse las siguientes pinturas y barnices:

Sobre ladrillo: cemento y derivados: pintura a la cal, al silicato, al cemento, plástica, al esmalte y barniz hidrófugo.

Sobre madera: pintura al óleo, al esmalte y barnices.

Sobre metal: pintura al esmalte.

En interiores, y según el tipo de soporte, podrán utilizarse las siguientes pinturas y barnices:

Sobre ladrillo: pintura al temple, a la cal y plástica.

Sobre yeso o escayola: pintura al temple, plástica y al esmalte.

Sobre madera: pintura plástica, al óleo, al esmalte, laca nitrocelulósica y barniz.

Sobre metal: pintura al esmalte, pintura martelé y laca nitrocelulósica.

Las pinturas aplicadas sobre los elementos constructivos diseñados para acondicionamiento acústico, no deben modificar las propiedades absorbentes acústicas de éstos.

### **Proceso de ejecución**

#### **Ejecución**

La temperatura ambiente no será mayor de 28 °C a la sombra ni menor de 12 °C durante la aplicación del revestimiento. El soleamiento no incidirá directamente sobre el plano de aplicación. En tiempo lluvioso se suspenderá la aplicación cuando el paramento no esté protegido. No se pintará con viento o corrientes de aire por posibilidad de no poder realizar los empalmes correctamente ante el rápido secado de la pintura.

Se dejarán transcurrir los tiempos de secado especificados por el fabricante. Asimismo se evitarán, en las zonas próximas a los paramentos en periodo de secado, la manipulación y trabajo con elementos que desprendan polvo o dejen partículas en suspensión.

- Pintura al temple: se aplicará una mano de fondo con temple diluido, hasta la impregnación de los poros del ladrillo, yeso o cemento y una mano de acabado.
- Pintura a la cal: se aplicará una mano de fondo con pintura a la cal diluida, hasta la impregnación de los poros del ladrillo o cemento y dos manos de acabado.
- Pintura al silicato: se protegerán las carpinterías y vidrierías, dada la especial adherencia de este tipo de pintura y se aplicará una mano de fondo y otra de acabado.
- Pintura al cemento: se preparará en obra y se aplicará en dos capas espaciadas no menos de 24 horas.
- Pintura plástica, acrílica, vinílica: si es sobre ladrillo, yeso o cemento, se aplicará una mano de imprimación selladora y dos manos de acabado; si es sobre madera, se aplicará una mano de imprimación tapaporos, un plastecido de vetas y golpes con posterior lijado y dos manos de acabado.
- Pintura al aceite: se aplicará una mano de imprimación con brocha y otra de acabado, espaciándolas un tiempo entre 24 y 48 horas.
- Pintura al esmalte: previa imprimación del soporte se aplicará una mano de fondo con la misma pintura diluida en caso de que el soporte sea yeso, cemento o madera, o dos manos de acabado en caso de superficies metálicas.
- Pintura martelé o esmalte de aspecto martelado: se aplicará una mano de imprimación anticorrosiva y una mano de acabado a pistola.
- Laca nitrocelulósica: en caso de que el soporte sea madera, se aplicará una mano de imprimación no grasa y en caso de superficies metálicas, una mano de imprimación antioxidante; a continuación, se aplicaran dos manos de acabado a pistola de laca nitrocelulósica.
- Barniz hidrófugo de silicona: una vez limpio el soporte, se aplicará el número de manos recomendado por el fabricante.
- Barniz graso o sintético: se dará una mano de fondo con barniz diluido y tras un lijado fino del soporte, se aplicarán dos manos de acabado.

#### **Gestión de residuos**

Los residuos generados durante la ejecución de la unidad de obra serán tratados conforme a la Parte III: Gestión de residuos de construcción o demolición en la obra.

#### **Condiciones de terminación**

- Pintura al cemento: se regarán las superficies pintadas dos o tres veces al día unas 12 horas después de su aplicación.
- Pintura al temple: podrá tener los acabados lisos, picado mediante rodillo de picar o goteado mediante proyección a pistola de gotas de temple.



## **Control de ejecución, ensayos y pruebas**

### **Control de ejecución**

Se comprobará que se ha ejecutado correctamente la preparación del soporte (imprimación selladora, anticorrosivo, etc.), así como la aplicación del número de manos de pintura necesarios.

### **Conservación y mantenimiento**

Se comprobará el aspecto y color, la inexistencia de desconchados, embolsamientos y falta de uniformidad, etc., de la aplicación realizada.

## **Prescripciones sobre verificaciones en el edificio terminado**

### **Verificaciones y pruebas de servicio para comprobar las prestaciones finales del edificio**

En el caso de que se realicen mediciones in situ para comprobar las exigencias de aislamiento acústico a ruido aéreo y de limitación del tiempo de reverberación, se realizarán por laboratorios y conforme a lo establecido en las UNE- EN ISO 140-4, UNE-EN ISO 16283-1:2015 y UNE-EN ISO 140-5:1999 para ruido aéreo y en la UNE-EN ISO 3382, UNE-EN ISO 3382-1:2010 y UNE-EN ISO 3382-2:2008 para tiempo de reverberación. La valoración global de resultados de las mediciones de aislamiento se realizará conforme a las definiciones de diferencia de niveles estandarizada para cada tipo de ruido según lo establecido en el Anejo H del DB HR.

Para el cumplimiento de las exigencias del DB HR se admiten tolerancias entre los valores obtenidos por mediciones in situ y los valores límite establecidos en el apartado 2.1 del DB HR, de 3 dBA para aislamiento a ruido aéreo y de 0,1 s para tiempo de reverberación.

## **7.2 Revestimientos de suelos y escaleras**

### **7.2.1 Revestimientos continuos para suelos y escaleras**

#### **Descripción**

#### **Descripción**

Revestimiento de suelos en interiores y exteriores, ejecutados en obra mediante tratamiento de forjados, suelos flotantes o soleras de forma superficial, o bien formación del pavimento continuo con un conglomerante y un material de adición, pudiendo recibir distintos tipos de acabado.

Según el uso que se le dé al pavimento los más usuales son: pavimento continuo de hormigón con distintos acabados; pavimento continuo a base de morteros; pavimentos continuos a base de resinas sintéticas; y pavimentos continuos de terrazo in situ.

#### **Criterios de medición y valoración de unidades**

Metro cuadrado de pavimento continuo realmente ejecutado, incluyendo pinturas, endurecedores, formación de juntas, eliminación de restos y limpieza.

## **Prescripciones sobre los productos**

### **Características y recepción de los productos que se incorporan a las unidades de obra**

Según CTE DB HE 1, apartado 6, en caso de formar parte de la envolvente térmica, se comprobará que las propiedades higrotérmicas de los productos utilizados en los cerramientos se corresponden con las especificadas en proyecto: conductividad térmica  $\lambda$ , factor de resistencia a la difusión del vapor de agua  $\mu$ , y, en su caso, densidad  $\rho$  y calor específico  $c_p$ , cumpliendo con la transmitancia térmica máxima exigida a los cerramientos que componen la envolvente térmica.

Según DB HR, apartado 4.1, en el pliego de condiciones del proyecto deben expresarse las características acústicas de los productos utilizados en los elementos constructivos de separación. Los

productos que componen los elementos constructivos homogéneos se caracterizan por la masa por unidad de superficie kg/m<sup>2</sup>.

- Pastas autonivelantes para suelos (ver Parte II, Relación de productos con marcado CE, 8.3).
- Conglomerante:

Cemento (ver Parte II, Relación de productos con marcado CE, 19.1): cumplirá las exigencias en cuanto a composición, características mecánicas, físicas y químicas que establece la Instrucción para la recepción de cementos RC-08.

La proporción que se use dependerá de la temperatura ambiental prevista durante el vertido, del espesor del pavimento y de su acabado.

Materiales bituminosos (ver Parte II, Relación de productos con marcado CE, 4 y 19.8): podrán ser de mezcla en caliente constituida por un conglomerante bituminoso y áridos minerales.

Resinas sintéticas: es posible utilizar: epoxi, poliuretano, metacrilato, etc. Pueden ser transparentes, pigmentadas o mezcladas con cargas.

- Áridos (ver Parte II, Relación de productos con marcado CE, 19.1): podrán ser redondeados o de machaqueo. Para pavimento de terrazo in situ se suele usar áridos de mármol triturado, áridos de vidrio triturado, etc.
- Áridos de cuarzo: deberán haber sido lavados y secados, estando, por tanto, exentos de polvo y humedad. En el caso de áridos coloreados podrán ser tintados con resinas epoxi o poliuretano, no aceptándose los tintados con silicatos.
- Agua: se admitirán todas las aguas potables y las tradicionalmente empleadas; en caso de duda, el agua deberá cumplir las condiciones de acidez, contenido en sustancias disueltas, sulfatos, cloruros..., especificadas en las normas UNE.
- Aditivos en masa (ver Parte II, Relación de productos con marcado CE, 19.1): podrán usarse plastificantes para mejorar la docilidad del hormigón, reductores de aire, acelerantes, retardadores, pigmentos, etc.
- Malla electrosoldada de redondos de acero: cumplirá las especificaciones recogidas en la subsección Hormigón armado, de la Parte I del presente Pliego de Condiciones Técnicas.
- Fibras metálicas o de polipropileno para dotar al pavimento de capacidad resistente. Se puede emplear como sustituto del mallazo.
- Lámina impermeable (ver Parte II, Relación de productos con marcado CE, 4).
- Líquido de curado.
- Productos de acabado:

Pintura: cumplirá las especificaciones recogidas en el capítulo Pinturas, de la Parte I del presente Pliego de Condiciones Técnicas.

Moldes para el hormigón impreso.

Desmoldeante: servirá de material desencofrante para los moldes o patrones de imprimir, en caso de pavimentos continuos de hormigón con textura "in situ" permitiendo extraer texturas de las superficies de hormigón durante su proceso de fraguado. No alterará ninguna de las propiedades del hormigón, deberá ser estable, y servirá al hormigón como producto impermeabilizante impidiendo el paso del agua, a la vez que dota al hormigón de mayor resistencia a la helada. Asimismo será un elemento de curado que impedirá la evaporación del agua del hormigón.

Sellado: se puede usar laca selladora acrílica para superficies de hormigón o un impregnador en base metacrilato.

Resina de acabado: deberá ser incolora, y permitirá ser coloreada en caso de necesidad. Deberá ser impermeable al agua, resistente a la basicidad, a los ácidos ambientales, al calor y a los rayos UV (no podrá amarillear en ningún caso). Evitará la formación de hongos y microorganismos. Podrá aplicarse en superficies secas y/o húmedas, con frío o calor, podrá repintarse y dispondrá de una excelente rapidez de secado. Realizará los colores, formas, texturas y volúmenes de los pavimentos terminados.

- Juntas (ver Parte II, Relación de productos con marcado CE, 9):  
Material de relleno de juntas: elastómeros, perfiles de PVC, bandas de latón, etc.  
Material de sellado de juntas: será de material elástico, de fácil introducción en las juntas.  
Cubrejuntas: podrán ser perfiles o bandas de material metálico o plástico.

Resinas: todos los envases deberán estar etiquetados con la información que contengan; nombre comercial, símbolos correspondientes de peligro y amenazas, riesgo y seguridad, etc.

Con el fin de limitar el riesgo de resbalamiento, los suelos tendrán una clase (resistencia al deslizamiento) adecuada conforme al CTE DB SUA 1, en función del uso y localización en el edificio.

Los acopios de los materiales se harán en lugares previamente establecidos, y conteniéndose en recipientes adecuadamente cerrados y aislados. Los productos combustibles o fácilmente inflamables se almacenarán alejados de fuentes de calor.

### **Prescripción en cuanto a la ejecución por unidades de obra**

#### **Características técnicas de cada unidad de obra**

Conforme al DB HR, apartado 4.2, en el pliego de condiciones del proyecto deben expresarse las características acústicas de los elementos constructivos obtenidas mediante ensayos en laboratorio. Si éstas se han obtenido mediante métodos de cálculo, los valores obtenidos y la justificación de los cálculos deben incluirse en la memoria del proyecto y consignarse en el pliego de condiciones.

#### **Condiciones previas: soporte**

- En caso de pavimentos exteriores, se colocarán previamente los bordillos o encofrados perimetrales.
- En caso de pavimento continuo con aglomerado bituminoso y con asfalto fundido, sobre la superficie del hormigón del forjado, suelo flotante o solera se dará una imprimación con un riego de emulsión de betún.
- En caso de pavimento de hormigón continuo tratado superficialmente con mortero de resinas sintéticas o mortero hidráulico polimérico, se eliminará la lechada superficial del hormigón del forjado, suelo flotante o solera mediante rascado con cepillos metálicos.
- En caso de pavimento continuo de hormigón tratado con mortero hidráulico, si el forjado, suelo flotante o solera tiene más de 28 días, se rasará la superficie y se aplicará una imprimación previa, de acuerdo con el tipo de soporte y el mortero a aplicar.

En caso que el pavimento vaya colocado sobre el terreno, éste estará estabilizado y compactado al 100% según ensayo Proctor Normal. En caso de colocarse sobre suelo flotante, solera o forjado, la superficie de éstos estará exenta de grasas, aceite o polvo. La superficie del soporte será lo suficientemente plana, sin baches, abultamientos ni ondulaciones.

Antes de la instalación del revestimiento de resinas se comprobarán las pendientes por si se previera la posibilidad de formación de charcos y poder así proceder a su reparación. Se realizará un ensayo de humedad al soporte, pues según el revestimiento que se use necesitará contener más o menos humedad. En sistemas cementosos se necesita una humectación previa a la aplicación. Mientras que en sistemas poliméricos se requiere una superficie seca del soporte.

#### **Compatibilidad entre los productos, elementos y sistemas constructivos**

En caso de pavimentos continuos de hormigón tratados superficialmente con colorante- endurecedor para ser estampados posteriormente, el producto utilizado como desmoldeante tendrá que ser químicamente compatible con el colorante - endurecedor.

### **Proceso de ejecución**

#### **Ejecución**

- En general:

En todos los casos se respetarán las juntas de la solera, suelo flotante o forjado. En los pavimentos situados al exterior, se situarán juntas de dilatación formando una cuadrícula de lado no mayor de 5 m, que a la vez harán papel de juntas de retracción. En los pavimentos situados al interior, se situarán juntas de dilatación coincidiendo con las del edificio, y se mantendrán en todo el espesor del revestimiento. Cuando la ejecución del pavimento continuo se haga por bandas, se dispondrán juntas en las aristas longitudinales de las mismas.
- En caso de pavimento continuo de hormigón impreso:

Durante el vertido del hormigón se colocará una capa de malla electrosoldada o fibra de polipropileno. Se extenderá el hormigón de manera manual, alisando la superficie mediante llana; se incorporará capa de rodadura sobre el hormigón fresco; se aplicará polvo desencofrante para evitar la adherencia de los moldes con el hormigón; se estampará y dará textura a la superficie con el molde elegido; se realizarán los cortes de las juntas de dilatación; se llevará a cabo la limpieza del pavimento y finalmente se aplicará un líquido de curado.
- En caso de pavimento continuo de hormigón fratasado:

Una vez preparado el soporte se aplicará un puente de unión (pavimento monolítico), se colocará el mallazo sobre calzos y se realizará el hormigonado, pudiendo sustituir el mallazo por fibra metálica. Después se realizará un tratamiento superficial a base de fratasado mecánico con fratasadoras o helicópteros una vez que el hormigón tenga la consistencia adecuada; se incorporará opcionalmente una capa de rodadura con objeto de mejorar las características de la superficie.

- En caso de pavimento continuo con hormigón pulido:

Durante el vertido se colocará capa de malla electrosoldada o fibras de polipropileno; una vez realizada la superficie se pulirá y se incorporará la capa de rodadura de cuarzo endurecedor; se realizará el fratasado mecánico hasta que la solera quede perfectamente pulida; se dividirá la solera en paños según la obra para aplicar el líquido de curado; se realizará el aserrado de las juntas y sellado de las mismas con masilla de poliuretano o equivalente.

- En caso de pavimento continuo con hormigón reglado:

Vertido, extendido, reglado o vibrado del hormigón sobre solera debidamente compactada y nivelada; se colocará mallazo o fibras según proyecto; se realizarán los cortes de juntas de dilatación en paños según proyecto.

- En caso de pavimento continuo con terrazo in situ:

Se formará con un aglomerante a base de resina o cemento que proporcionará a la masa su color, cargas minerales que le darán textura, pigmentos y aditivos. Se ejecutará sobre capa de 2 cm de arena sobre el forjado o solera, sobre la que se extenderá una capa de mortero de 1,5 cm, malla electrosoldada y otra capa de mortero de 1,5 cm. Una vez apisonada y nivelada esta capa, se extenderá el mortero de acabado disponiendo banda para juntas en cuadrículas de lado no mayor de 1,25 m.

- En caso de pavimento de hormigón continuo tratado superficialmente:

Se aplicará el tratamiento superficial del hormigón (endurecedor, recubrimiento), en capas sucesivas mediante brocha, cepillo, rodillo o pistola.

- En caso pavimento continuo de hormigón tratado con mortero hidráulico:

Se realizará mediante aplicación sobre el hormigón del mortero hidráulico, bien por espolvoreo con un mortero en seco o a la llana con un mortero en pasta.

- En caso de pavimento continuo con mortero de resinas sintéticas:

En caso de mortero autonivelante, éste se aplicará con espátula dentada hasta espesor no menor de 2 mm, en caso de mortero no autonivelante, éste se aplicará mediante llana o espátula hasta un espesor no menor de 4 mm.

- En caso de pavimento continuo a base de resinas:

Las resinas se mezclarán y aplicarán en estado líquido en la obra.

- En caso de pavimento continuo con mortero hidráulico polimérico:

El mortero se compactará y alisará mecánicamente hasta espesor no menor de 5 mm.

- Juntas:

Las juntas se conseguirán mediante corte con disco de diamante (juntas de retracción o dilatación) o mediante incorporación de perfiles metálicos (juntas estructurales o de construcción). En caso de junta de dilatación: el ancho de la junta será de 1 a 2 cm y su profundidad igual a la del pavimento. El sellado podrá ser de masilla o perfil preformado o bien con cubrejuntas por presión o ajuste. En caso de juntas de retracción: el ancho de la junta será de 5 a 10 mm y su profundidad igual a 1/3 del espesor del pavimento. El sellado podrá ser de masilla o perfil preformado o bien con cubrejuntas. Previamente se realizará la junta mediante un cajeado practicado a máquina en el pavimento. Las juntas de aislamiento serán aceptadas o cubiertas por el revestimiento, según se determine. Las juntas serán cubiertas por el revestimiento, previo tratamiento con masilla de resina epoxídica y malla de fibra. La junta de dilatación no se recubrirá por el revestimiento.

Según el CTE DB HS 1, apartado 2.2.3. Deberán respetarse las condiciones de disposición de bandas de refuerzo y de terminación, las de continuidad o discontinuidad, así como cualquier otra que afecte al diseño, relativas al sistema de impermeabilización que se emplee.

- Grado de impermeabilidad:

El grado de impermeabilidad mínimo exigido a los suelos que están en contacto con el terreno frente a la penetración del agua de éste y de las escorrentías se obtiene en la tabla 2.3 de DB HS 1 del CTE, en función de la presencia de agua.

- Según el CTE DB HS 1, apartado 2.2.3.1, los encuentros del suelo con los muros serán:

Cuando el suelo y el muro sean hormigonados in situ, excepto en el caso de muros pantalla, debe sellarse la junta entre ambos con una banda elástica embebida en la masa del hormigón a ambos lados de la junta.

Cuando el muro sea un muro pantalla hormigonado in situ, el suelo debe encastrarse y sellarse en el intradós del muro de la siguiente forma:

debe abrirse una roza horizontal en el intradós del muro de 3 cm de profundidad como máximo que dé cabida al suelo más 3 cm de anchura como mínimo;

debe hormigonarse el suelo macizando la roza excepto su borde superior que debe sellarse con un perfil expansivo.

Cuando el muro sea prefabricado debe sellarse la junta conformada con un perfil expansivo situado en el interior de la junta.

- Encuentros entre suelos y particiones interiores:

Cuando el suelo se impermeabilice por el interior, la partición no debe apoyarse sobre la capa de impermeabilización, sino sobre la capa de protección de la misma.

### **Gestión de residuos**

Los residuos generados durante la ejecución de la unidad de obra serán tratados conforme a la Parte III: Gestión de residuos de construcción o demolición en la obra.

### **Tolerancias admisibles**

Respecto a la nivelación del soporte se recomienda por regla general una tolerancia de  $\pm 5$  mm.

Según el CTE DB SUA 1 apartado 2, con el fin de limitar el riesgo de caídas como consecuencia de traspies o tropiezos, el suelo debe cumplir las condiciones siguientes:

no tendrá juntas que presenten un resalto de más de 4 mm. Los elementos salientes del nivel del pavimento, puntuales y de pequeña dimensión (por ejemplo, los cerraderos de puertas) no deben sobresalir del pavimento más de 12 mm y el saliente que exceda de 6 mm en sus caras enfrentadas al sentido de circulación de las personas no debe formar un ángulo con el pavimento que exceda de 45°;

los desniveles que no excedan de 5 cm se resolverán con una pendiente que no exceda el 25%;

en zonas para circulación de personas, el suelo no presentará perforaciones o huecos por los que pueda introducirse una esfera de 1,5 cm de diámetro.

Cuando se dispongan barreras para delimitar zonas de circulación, tendrán una altura de 80 cm como mínimo.

### **Condiciones de terminación**

En caso de pavimento continuo con empedrado: se eliminarán los restos de lechada y se limpiará su superficie.

En caso de pavimento continuo con terrazo in situ: el acabado se realizará mediante pulido con máquina de disco horizontal sobre la capa de mortero de acabado.

En caso de pavimento continuo con aglomerado bituminoso: el acabado final se realizará mediante compactación con rodillos, durante la cual, la temperatura del aglomerado no bajará de 80 °C.

En caso de pavimento continuo con asfalto fundido: el acabado final se realizará mediante compactación con llana.

En caso de pavimento continuo con mortero hidráulico polimérico: el acabado final podrá ser de pintado con resinas epoxi o poliuretano, o mediante un tratamiento superficial del hormigón con endurecedor.

En caso de pavimento continuo de hormigón tratado superficialmente con endurecedor o colorante: podrá recibir un acabado mediante aplicación de un agente desmoldeante, para posteriormente obtener textura con el modelo o patrón elegido; ésta operación se realizará mientras el hormigón siga en estado de fraguado plástico. Una vez endurecido el hormigón, se procederá al lavado de la superficie con agua a presión para desincrustar el agente desmoldeante y materias extrañas. Para finalizar, se realizará un sellado superficial con resinas, proyectadas mediante sistema airless de alta presión en dos capas, obteniendo así el rechazo de la resina sobrante, una vez sellado el poro en su totalidad.

## **Control de ejecución, ensayos y pruebas**

### **Control de ejecución**

Puntos de observación.

Comprobación del soporte:

Se comprobará la limpieza del soporte e imprimación, en su caso.

Ejecución:

Replanteo, nivelación.

Espesor de la capa de base y de la capa de acabado.  
Disposición y separación entre bandas de juntas.  
Se comprobará que la profundidad del corte en la junta, sea al menos, de 1/3 del espesor de la losa.  
Comprobación final:  
Planeidad con regla de 2 m.  
Acabado de la superficie.

### **Conservación y mantenimiento**

Se evitará la permanencia continuada sobre el pavimento de agentes químicos admisibles para el mismo y la caída accidental de agentes químicos no admisibles.

En caso de pavimento continuo de solados de mortero, éstos no se someterán a la acción de aguas con pH mayor de 9 o con concentración de sulfatos superior a 0,20 gr/l. Asimismo, no se someterán a la acción de aceites minerales orgánicos o pesados.

### **Prescripciones sobre verificaciones en el edificio terminado**

#### **Verificaciones y pruebas de servicio para comprobar las prestaciones finales del edificio**

En el caso de que se realicen mediciones in situ para comprobar las exigencias de aislamiento acústico a ruido aéreo, de aislamiento acústico a ruido de impactos y de limitación del tiempo de reverberación, se realizarán por laboratorios y conforme a lo establecido en las UNE-EN ISO 140-4, UNE-EN ISO 16283-1:2015 y UNE-EN ISO 140-5:1999 para ruido aéreo y en la UNE-EN ISO 3382, UNE-EN ISO 3382-1:2010 y UNE-EN ISO 3382-2:2008 para tiempo de reverberación. La valoración global de resultados de las mediciones de aislamiento se realizará conforme a las definiciones de diferencia de niveles estandarizada para cada tipo de ruido según lo establecido en el Anejo H del DB HR.

Para el cumplimiento de las exigencias del DB HR se admiten tolerancias entre los valores obtenidos por mediciones in situ y los valores límite establecidos en el apartado 2.1 del DB HR, de 3 dBA para aislamiento a ruido aéreo, de 3 dB para aislamiento a ruido de impacto y de 0,1 s para tiempo de reverberación.

## **7.2.2 Revestimientos cerámicos para suelos y escaleras**

### **Descripción**

#### **Descripción**

Revestimiento para acabados de suelos interiores, exteriores y peldaños de escaleras con baldosas cerámicas esmaltadas o no, con mosaico cerámico de vidrio, y piezas complementarias y especiales, recibidos al soporte mediante material de agarre, con o sin acabado rejuntado.

#### **Criterios de medición y valoración de unidades**

Metro cuadrado de embaldosado realmente ejecutado, incluyendo cortes, parte proporcional de piezas complementarias y especiales, rejuntado, eliminación de restos y limpieza.

Los revestimientos de peldaño y los rodapiés, se medirán y valorarán por metro lineal.

### **Prescripciones sobre los productos**

#### **Características y recepción de los productos que se incorporan a las unidades de obra**

La recepción de los productos, equipos y sistemas se realizará conforme se desarrolla en la Parte II, Condiciones de recepción de productos. Este control comprende el control de la documentación de los suministros (incluida la del marcado CE cuando sea pertinente), el control mediante distintivos de calidad o evaluaciones técnicas de idoneidad y el control mediante ensayos.

Según CTE DB HE 1, apartado 6, en caso de formar parte de la envolvente térmica, se comprobará que las propiedades higrotérmicas de los productos utilizados en los cerramientos se corresponden con las

especificadas en proyecto: conductividad térmica  $\lambda$ , factor de resistencia a la difusión del vapor de agua  $\mu$ , y, en su caso, densidad  $\rho$  y calor específico  $c_p$ , cumpliendo con la transmitancia térmica máxima exigida a los cerramientos que componen la envolvente térmica.

Según DB HR, apartado 4.1, en el pliego de condiciones del proyecto deben expresarse las características acústicas de los productos utilizados en los elementos constructivos de separación. Los productos que componen los elementos constructivos homogéneos se caracterizan por la masa por unidad de superficie  $\text{kg/m}^2$ .

- Baldosas cerámicas (ver Parte II, Relación de productos con marcado CE, 8.4):

Gres esmaltado: baldosas con absorción de agua baja o media - baja, prensadas en seco, esmaltadas. Adecuadas para suelos interiores y exteriores.

Gres porcelánico: baldosas con muy baja absorción de agua, prensadas en seco o extruidas para suelos interiores y exteriores. Hay dos tipos básicos: gres porcelánico no esmaltado y gres porcelánico esmaltado.

Baldosín catalán: baldosas con absorción de agua desde media - alta a alta o incluso muy alta, extruidas, generalmente no esmaltadas. Se utiliza para solado de terrazas, balcones y porches

Gres rústico: baldosas con absorción de agua baja o media - baja, extruidas, generalmente no esmaltadas. Para revestimiento de solados exteriores.

Barro cocido: baldosas con de apariencia rústica y alta absorción de agua, en su mayoría no esmaltadas.

- Sistemas: conjuntos de piezas con medidas, formas o colores diferentes que tienen una función común: Sistemas para escaleras; incluyen peldaños, tabicas, rodapiés o zanquines, generalmente de gres.

Sistemas para piscinas: incluyen piezas planas y tridimensionales. Son generalmente esmaltadas y de gres. Deben tener buena resistencia a la intemperie y a los agentes químicos de limpieza y aditivos para aguas de piscina.

- Mosaico: podrá ser de piezas cerámicas, de gres o esmaltadas, o mosaico de vidrio.
- Piezas complementarias y especiales, de muy diversas medidas y formas: listeles, tacos, tiras y algunas molduras y cenefas.
- Características mínimas que deben cumplir todas las baldosas cerámicas.

El dorso de las piezas tendrá rugosidad suficiente, preferentemente con entalladuras en forma de “cola de milano”, y una profundidad superior a 2 mm.

Características dimensionales.

Expansión por humedad, máximo 0,6 mm/m.

Resistencia química a productos domésticos y a bases y ácidos.

Resistencia a las manchas.

Resistencia al deslizamiento, para evitar el riesgo de resbalamiento de los suelos, según su uso y localización en el edificio se le exigirá una clase u otra (tabla 1.1. del CTE DB SUA 1).

Según el CTE DB HS 1, apartado 2.3.2, cuando se trate de revestimiento exterior, debe tener una resistencia a filtración determinada, según el CTE DB HS 1.

- Bases para embaldosado:

Sin base o embaldosado directo: sin base o con capa no mayor de 3 mm, mediante película de polietileno, fieltro bituminoso, esterilla especial, etc.

Base de arena o gravilla: con arena gruesa o gravilla natural o de machaqueo de espesor inferior a 2 cm para nivelar, rellenar o desolidarizar. Debe emplearse en estado seco.

Base de arena estabilizada: con arena natural o de machaqueo estabilizada con un conglomerante hidráulico. Puede servir de relleno.

Base de mortero o capa de regularización. También podrá ser un suelo flotante (ver capítulo Suelos flotantes): con mortero pobre, de espesor entre 3 y 5 cm, para posibilitar la colocación con capa fina o evitar la deformación de capas aislantes.

Base de mortero armado. También podrá ser un suelo flotante (ver capítulo Suelos flotantes): mortero armado con mallazo, el espesor puede estar entre 4 y 6 cm. Se utiliza como capa de refuerzo para el reparto de cargas y para garantizar la continuidad del soporte.

- Sistema de colocación en capa gruesa: para su colocación se pueden usar morteros industriales (secos, húmedos), semiterminados y hechos en obra. Material de agarre: mortero tradicional (MC) (ver Parte II, Relación de productos con marcado CE, 19.1). Según RC-08, para los morteros de albañilería se utilizarán, preferentemente, los cementos de albañilería, pudiéndose utilizar también cementos comunes con un contenido de adición apropiado, seleccionando los más adecuados en función de sus características mecánicas, de blancura, en su caso, y del contenido de aditivo aireante en el caso de los cementos de albañilería.

- Sistema de colocación en capa fina, adhesivos (ver Parte II, Relación de productos con marcado CE, 8.4):  
Adhesivos cementosos o morteros cola (C): constituido por conglomerantes hidráulicos, cargas minerales y aditivos orgánicos. Hay dos clases principales: adhesivo cementoso normal (C1) y adhesivo cementoso mejorado (C2).  
Adhesivos en dispersión o pastas adhesivas (D): constituido por un conglomerante orgánico, aditivos orgánicos y cargas minerales. Existen dos clases: adhesivo en dispersión normal (D1) y adhesivo en dispersión mejorado (D2).  
Adhesivos de resinas reactivas (R): constituido por resinas sintéticas, aditivos orgánicos y cargas minerales. Existen dos clases principales: adhesivo de resinas reactivas normal (R1) y adhesivo de resinas reactivas mejorado (R2).  
Características de los materiales de agarre: adherencia mecánica y química, tiempo abierto, deformabilidad, durabilidad a ciclos de hielo y deshielo, etc.
- Material de rejuntado:  
Material de rejuntado cementoso (CG): constituido por conglomerantes hidráulicos, cargas minerales y aditivos orgánicos, que sólo tienen que mezclarse con agua o adición líquida justo antes de su uso. Existen dos clases: normal (CG1) y mejorado (CG2). Sus características fundamentales son: resistencia a abrasión; resistencia a flexión; resistencia a compresión; retracción; absorción de agua.  
Material de rejuntado de resinas reactivas (RG): constituido por resinas sintéticas, aditivos orgánicos y cargas minerales. Sus características fundamentales son: resistencia a abrasión; resistencia a flexión; resistencia a la compresión; retracción; absorción de agua.
- Lechada de cemento (L): producto no normalizado preparado in situ con cemento Portland y cargas minerales.
- Material de relleno de las juntas (ver Parte II, Relación de productos con marcado CE, según material):  
Juntas estructurales: perfiles o cubrecantos de plástico o metal, másticos, etc.  
Juntas perimetrales: poliestireno expandido, silicona.  
Juntas de partición: perfiles, materiales elásticos o material de relleno de las juntas de colocación.  
Con el fin de limitar el riesgo de resbalamiento, los suelos tendrán una clase (resistencia al deslizamiento) adecuada conforme al DB-SUA 1, en función del uso y localización en el edificio.

### **Prescripción en cuanto a la ejecución por unidades de obra**

#### **Características técnicas de cada unidad de obra**

Conforme al DB HR, apartado 4.2, en el pliego de condiciones del proyecto deben expresarse las características acústicas de los elementos constructivos obtenidas mediante ensayos en laboratorio. Si éstas se han obtenido mediante métodos de cálculo, los valores obtenidos y la justificación de los cálculos deben incluirse en la memoria del proyecto y consignarse en el pliego de condiciones.

#### **Condiciones previas: soporte**

La puesta en obra de los revestimientos cerámicos se llevará a cabo por profesionales especialistas con la supervisión de la dirección facultativa.

En general, el soporte para la colocación de baldosas debe reunir las siguientes características: estabilidad dimensional, flexibilidad, resistencia mecánica, sensibilidad al agua, planeidad.

En cuanto a la estabilidad dimensional del soporte base se comprobarán los tiempos de espera desde la fabricación.

En cuanto a las características de la superficie de colocación, reunirá las siguientes:

- Planeidad:  
Capa gruesa: se comprobará que pueden compensarse las desviaciones con espesor de mortero.  
Capa fina: se comprobará que la desviación máxima con regla de 2 m, no excede de 3 mm.
- Humedad:  
Capa gruesa: en la base de arena (capa de desolidarización) se comprobará que no hay exceso de humedad.  
Capa fina: se comprobará que la superficie está aparentemente seca.
- Limpieza: ausencia de polvo, pegotes, aceite, etc.
- Flexibilidad: la flecha activa de los forjados no será superior a 10 mm.



- Resistencia mecánica: el forjado deberá soportar sin rotura o daños las cargas de servicio, el peso permanente del revestimiento y las tensiones del sistema de colocación.
- Rugosidad: en caso de soportes muy lisos y poco absorbentes, se aumentará la rugosidad por picado u otros medios. En caso de soportes disgregables se aplicará una imprimación impermeabilizante.
- Impermeabilización: sobre soportes de madera o yeso será conveniente prever una imprimación impermeabilizante.
- Humedad: en caso de capa fina, la superficie tendrá una humedad inferior al 3%.

En algunas superficies como soportes preexistentes en obras de rehabilitación, pueden ser necesarias actuaciones adicionales para comprobar el acabado y estado de la superficie (rugosidad, porosidad, dureza superficial, presencia de zonas huecas, etc.).

En soportes deformables o sujetos a movimientos importantes, se usará el material de rejuntado de mayor deformabilidad.

En caso de embaldosado tomado con capa fina sobre madera o revestimiento cerámico existente, se aplicará previamente una imprimación como puente de adherencia, salvo que el adhesivo a utilizar sea C2 de dos componentes, o R.

En caso de embaldosado tomado con capa fina sobre revestimiento existente de terrazo o piedra natural, se tratará éste con agua acidulada para abrir la porosidad de la baldosa preexistente.

### **Proceso de ejecución**

#### **Ejecución**

Condiciones generales:

La colocación se realizará en unas condiciones climáticas normales (5 °C a 30 °C), procurando evitar el soleado directo, las corrientes de aire, lluvias y aplicar con riesgo de heladas.

- Preparación:

Aplicación, en su caso, de base de mortero de cemento. Disposición de capa de desolidarización, caso de estar prevista en proyecto. Aplicación, en su caso, de imprimación.

Existen dos sistemas de colocación:

Colocación en capa gruesa: se coloca la cerámica directamente sobre el soporte, aunque en los suelos se debe de prever una base de arena u otro sistema de desolidarización.

Colocación en capa fina: se realiza generalmente sobre una capa previa de regularización del soporte.

- Ejecución:

Amasado:

Con adhesivos cementosos: según recomendaciones del fabricante, se amasará el producto hasta obtener una masa homogénea y cremosa. Finalizado el amasado, se mantendrá la pasta en reposo durante unos minutos. Antes de su aplicación se realizara un breve amasado con herramienta de mano. Con adhesivos en dispersión: se presentan listos para su uso. Con adhesivos de resinas reactivas: según indicaciones del fabricante.

Colocación general:

Es recomendable, al colocar, mezclar piezas de varias cajas. Las piezas cerámicas se colocarán sobre la masa extendida presionándola por medio de ligeros golpes con un mazo de goma y moviéndolas ligeramente hasta conseguir el aplastamiento total de los surcos del adhesivo para lograr un contacto pleno. Las baldosas se colocarán dentro del tiempo abierto del adhesivo, antes de que se forme una película seca en la superficie del mismo que evite la adherencia. Se recomienda extender el adhesivo en paños no mayores de 2 m<sup>2</sup>. En caso de mosaicos: el papel de la cara vista se desprenderá tras la colocación y la red dorsal quedará incorporada al material de agarre. En caso de productos porosos no esmaltados, se recomienda la aplicación de un producto antiadherente del cemento, previamente a las operaciones de rejuntado para evitar su retención y endurecimiento sobre la superficie del revestimiento.

Juntas

La separación mínima entre baldosas será de 1,5 mm. En caso de soportes deformables, la separación entre baldosas será mayor o igual a 3 mm.

Juntas de colocación y rejuntado: puede ser aconsejable llenar parcialmente las juntas de colocación con tiras de un material compresible antes de llenarlas a tope. El material compresible no debería adherirse al material de rejuntado o, en otro caso, debe cubrirse con una cinta de desolidarización. Estas cintas son generalmente autoadhesivas.

La profundidad mínima del rejuntado será de 6mm. Se deberán rellenar a las 24 horas del embaldosado.

Juntas de movimiento estructurales: deberán llegar al soporte, incluyendo la capa de desolidarización si la hubiese, y su anchura debe ser, como mínimo, la de la junta del soporte. Se rematan usualmente rellenándolas con materiales de elasticidad duradera.

Juntas de movimiento perimetrales: evitarán el contacto del embaldosado con otros elementos tales como paredes, pilares exentos y elevaciones de nivel mediante se deben prever antes de colocar la capa de regularización, y dejarse en los límites de las superficies horizontales a embaldosar con otros elementos tales como paredes, pilares...Se puede prescindir de ellas en recintos con superficies menores de 7 m<sup>2</sup>. Deben ser juntas continuas con una anchura mayor o igual de 5 mm. Quedarán ocultas por el rodapié o por el revestimiento adyacente. Deberán estar limpias de restos de materiales de obra y llegar hasta el soporte.

Juntas de partición (dilatación): la superficie máxima a revestir sin estas juntas es de 50 m<sup>2</sup> a 70 m<sup>2</sup> en interior, y de la mitad de estas en el exterior. La posición de las juntas deberá replantearse de forma que no estén cruzadas en el paso, si no deberían protegerse. Estas juntas deberán cortar el revestimiento cerámico, el adhesivo y el mortero base con una anchura mayor o igual de 5 mm. Pueden rellenarse con perfiles o materiales elásticos.

Corte y taladrado:

Los taladros que se realicen en las piezas para el paso de tuberías, tendrán un diámetro de 1 cm mayor que el diámetro de estas. Siempre que sea posible los cortes se realizarán en los extremos de los paramentos.

### Gestión de residuos

Los residuos generados durante la ejecución de la unidad de obra serán tratados conforme a la Parte III: Gestión de residuos de construcción o demolición en la obra.

### Tolerancias admisibles

Características dimensionales para colocación con junta mínima:

- Longitud y anchura/ rectitud de lados:
  - Para  $L \leq 100$  mm  $\pm 0,4$  mm
  - Para  $L > 100$  mm  $\pm 0,3\%$  y  $\pm 1,5$  mm.
- Ortogonalidad:
  - Para  $L \leq 100$  mm  $\pm 0,6$  mm
  - Para  $L > 100$  mm  $\pm 0,5\%$  y  $\pm 2,0$  mm.
- Planitud de superficie:
  - Para  $L \leq 100$  mm  $\pm 0,6$  mm
  - $L > 100$  mm  $\pm 0,5\%$  y  $+ 2,0/- 1,0$  mm.

Según el CTE DB SUA 1, apartado 2, para limitar el riesgo de caídas el suelo debe cumplir las condiciones siguientes:

No tendrá juntas que presenten un resalto de más de 4 mm. Los elementos salientes del nivel del pavimento, puntuales y de pequeña dimensión (por ejemplo, los cerraderos de puertas) no deben sobresalir del pavimento más de 12 mm y el saliente que exceda de 6 mm en sus caras enfrentadas al sentido de circulación de las personas no debe formar un ángulo con el pavimento que exceda de 45°.

Los desniveles menores o igual de 5 cm se resolverán con una pendiente  $\leq 25\%$ .

En zonas para circulación de personas, el suelo no presentará perforaciones o huecos donde puedan introducirse una esfera de 1,5 cm de diámetro.

### Condiciones de terminación

En revestimientos porosos es habitual aplicar tratamientos superficiales de impermeabilización con líquidos hidrófugos y ceras para mejorar su comportamiento frente a las manchas y evitar la aparición de eflorescencias.

Este tratamiento puede ser previo o posterior a la colocación.

En pavimentos que deban soportar agresiones químicas, el material de rejuntado debe ser de resinas de reacción de tipo epoxi.

Una vez finalizada la colocación y el rejuntado, la superficie del material cerámico suele presentar restos de cemento. Normalmente basta con una limpieza con una solución ácida diluida para eliminar esos restos.

Nunca debe efectuarse una limpieza ácida sobre revestimientos recién colocados.

Es conveniente impregnar la superficie con agua limpia previamente a cualquier tratamiento químico. Y aclarar con agua inmediatamente después del tratamiento, para eliminar los restos de productos químicos.

## **Control de ejecución, ensayos y pruebas**

### **Control de ejecución**

- De la preparación:
  - Aplicación de base de cemento: comprobar dosificación, consistencia y planeidad final.
  - Capa fina, desviación máxima medida con regla de 2 m: 3 mm.
  - Capa de desolidarización: para suelos, comprobar su disposición y espesor.
  - Aplicación de imprimación: verificar la idoneidad de la imprimación y que la aplicación se hace siguiendo las instrucciones del fabricante.
- Comprobación de los materiales y colocación del embaldosado:
  - Baldosa: verificar que se ha realizado el control de recepción.
  - Mortero de cemento (capa gruesa):
    - Comprobar que las baldosas se han humedecido por inmersión en agua.
    - Comprobar reglado y nivelación del mortero fresco extendido.
    - En suelos: comprobar que antes de la colocación de las baldosas se espolvorea cemento sobre el mortero fresco extendido.
  - Adhesivo (capa fina):
    - Verificar que el tipo de adhesivo corresponde al especificado en proyecto.
    - Aplicación del adhesivo:
      - Comprobar que se utiliza siguiendo las instrucciones del fabricante.
      - Comprobar espesor, extensión y peinado con llana dentada adecuada.
    - Tiempo abierto de colocación:
      - Comprobar que las baldosas se colocan antes de que se forme una película sobre la superficie del adhesivo.
      - Comprobar que las baldosas se asientan definitivamente antes de que concluya el tiempo abierto del adhesivo.
      - Colocación por doble encolado: comprobar que se utiliza esta técnica en embaldosados en exteriores y para baldosas mayores de 35 cm o superficie mayor de 1225 cm<sup>2</sup>.
    - Juntas de movimiento:
      - Estructurales: comprobar que se cubren y se utiliza un sellante adecuado.
      - Perimetrales y de partición: comprobar su disposición, que no se cubren de adhesivo y que se utiliza un material adecuado para su relleno.
      - Juntas de colocación: verificar que el tipo de material de rejuntado corresponde con el especificado en proyecto. Comprobar la eliminación y limpieza del material sobrante.
  - Comprobación final:
    - Desviación de planeidad del revestimiento: la desviación entre dos baldosas adyacentes no debe exceder de 1mm. La desviación máxima se medirá con regla de 2 m.
      - Para paramentos no debe exceder de 2 mm.
      - Para suelos no debe exceder de 3 mm.
    - Alineación de juntas de colocación; la diferencia de alineación de juntas se medirá con regla de 1 m.
      - Para paramentos: no debe exceder de  $\pm 1$  mm.
      - Para suelos: no debe exceder de  $\pm 2$  mm.
    - Limpieza final: comprobación y medidas de protección.

### **Conservación y mantenimiento**

Las zonas recién pavimentadas deberán señalizarse para evitar que el solado sea transitado antes del tiempo recomendado por el fabricante del adhesivo. Se colocará una protección adecuada frente a posibles daños debidos a trabajos posteriores, pudiendo cubrirse con cartón, plásticos gruesos, etc.

### **Prescripciones sobre verificaciones en el edificio terminado**

#### **Verificaciones y pruebas de servicio para comprobar las prestaciones finales del edificio**

En el caso de que se realicen mediciones in situ para comprobar las exigencias de aislamiento acústico a ruido aéreo, de aislamiento acústico a ruido de impactos y de limitación del tiempo de reverberación, se realizarán por laboratorios y conforme a lo establecido en las UNE-EN ISO 140-4, UNE-EN ISO 16283-1:2015 y

UNE-EN ISO 140-5:1999 para ruido aéreo y en la UNE-EN ISO 3382, UNE-EN ISO 3382-1:2010 y UNE-EN ISO 3382-2:2008 para tiempo de reverberación. La valoración global de resultados de las mediciones de aislamiento se realizará conforme a las definiciones de diferencia de niveles estandarizada para cada tipo de ruido según lo establecido en el Anejo H del DB HR.

Para el cumplimiento de las exigencias del DB HR se admiten tolerancias entre los valores obtenidos por mediciones in situ y los valores límite establecidos en el apartado 2.1 del DB HR, de 3 dBA para aislamiento a ruido aéreo, de 3 dB para aislamiento a ruido de impacto y de 0,1 s para tiempo de reverberación.

### 7.2.3 Soleras

#### Descripción

#### Descripción

Capa resistente compuesta por una subbase granular compactada, impermeabilización y una capa de hormigón con espesor variable según el uso para el que esté indicado. Se apoya sobre el terreno, pudiéndose disponer directamente como pavimento mediante un tratamiento de acabado superficial, o bien como base para un solado.

Se utiliza para base de instalaciones o para locales con sobrecarga estática variable según el uso para el que este indicado (garaje, locales comerciales, etc.).

#### Criterios de medición y valoración de unidades

Metro cuadrado de solera terminada, con sus distintos espesores y características del hormigón, incluido limpieza y compactado de terreno.

Las juntas se medirán y valorarán por metro lineal, incluso separadores de poliestireno, con corte y colocación del sellado.

#### Prescripciones sobre los productos

#### Características y recepción de los productos que se incorporan a las unidades de obra

Según CTE DB HE 1, apartado 6, en caso de formar parte de la envolvente térmica, se comprobará que las propiedades higrotérmicas de los productos utilizados en los cerramientos se corresponden con las especificadas en proyecto: conductividad térmica  $\lambda$ , factor de resistencia a la difusión del vapor de agua  $\mu$ , y, en su caso, densidad  $\rho$  y calor específico  $c_p$ , cumpliendo con la transmitancia térmica máxima exigida a los cerramientos que componen la envolvente térmica.

Según DB HR, apartado 4.1, en el pliego de condiciones del proyecto deben expresarse las características acústicas de los productos utilizados en los elementos constructivos de separación. Los productos que componen los elementos constructivos homogéneos se caracterizan por la masa por unidad de superficie  $\text{kg/m}^2$ .

- Capa subbase: podrá ser de gravas, zahorras compactadas, etc.
- Impermeabilización (ver Parte II, Relación de productos con marcado CE, 4): podrá ser de lámina de polietileno, etc.
- Hormigón en masa:
- Cemento (ver Parte II, Relación de productos con marcado CE, 19.1): cumplirá las exigencias en cuanto a composición, características mecánicas, físicas y químicas que establece la Instrucción RC-08.
- Áridos (ver Parte II, Relación de productos con marcado CE, 19.1): cumplirán las condiciones físico-químicas, físico-mecánicas y granulométricas establecidas en la Instrucción EHE-08. Se recomienda que el tamaño máximo del árido sea inferior a 40 mm, para facilitar la puesta en obra del hormigón.
- Agua: se admitirán todas las aguas potables, las tradicionalmente empleadas y las recicladas procedentes del lavado de cubas de la central de hormigonado. Deberán cumplir las condiciones del artículo 27 de la Instrucción EHE-08. En caso de duda, el agua deberá cumplir las condiciones de dicho artículo.

- Armadura de retracción: será de malla electrosoldada de barras o alambres corrugados que cumple las condiciones en cuanto a adherencia y características mecánicas mínimas establecidas en la Instrucción EHE-08.
  - Aglomerantes, aglomerantes compuestos y mezclas hechas en fábrica para suelos autonivelantes a base de sulfato de calcio (ver Parte II, Relación de productos con marcado CE, 19.1).
  - Aglomerantes para soleras continuas de magnesita. Magnesita cáustica y cloruro de magnesio (ver Parte II, Relación de productos con marcado CE, 19.1).
- Incompatibilidades entre materiales: en la elaboración del hormigón, debido a su peligrosidad se permite el empleo de áridos que contengan sulfuros oxidables en una proporción muy baja, conforme a lo indicado en la Instrucción EHE-08.
- Sistema de drenaje
    - Drenes lineales: tubos de hormigón poroso o de PVC, polietileno, etc. (ver Parte II, Relación de productos con marcado CE, 14.1).
    - Drenes superficiales: láminas drenantes de polietileno y geotextil, etc. (ver Parte II, Relación de productos con marcado CE, 4.3).
  - Encachados de áridos naturales o procedentes de machaqueo, etc.
  - Arquetas de hormigón.
  - Sellador de juntas de retracción (ver Parte II, Relación de productos con marcado CE, 9): será de material elástico. Será de fácil introducción en las juntas y adherente al hormigón.
  - Relleno de juntas de contorno (ver Parte II, Relación de productos con marcado CE, 3): podrá ser de poliestireno expandido, etc.

Se eliminarán de las gravas acopiadas, las zonas segregadas o contaminadas por polvo, por contacto con la superficie de apoyo, o por inclusión de materiales extraños.

El árido natural o de machaqueo utilizado como capa de material filtrante estará exento de arcillas y/o margas y de cualquier otro tipo de materiales extraños.

Se comprobará que el material es homogéneo y que su humedad es la adecuada para evitar su segregación durante su puesta en obra y para conseguir el grado de compactación exigido. Si la humedad no es la adecuada se adoptarán las medidas necesarias para corregirla sin alterar la homogeneidad del material.

Los acopios de las gravas se formarán y explotarán, de forma que se evite la segregación y compactación de las mismas.

Los residuos generados durante la ejecución de la unidad de obra serán tratados conforme a la Parte III: Gestión de residuos de construcción o demolición en la obra.

### **Prescripción en cuanto a la ejecución por unidades de obra**

#### **Características técnicas de cada unidad de obra**

Conforme al DB HR, apartado 4.2, en el pliego de condiciones del proyecto deben expresarse las características acústicas de los elementos constructivos obtenidas mediante ensayos en laboratorio. Si éstas se han obtenido mediante métodos de cálculo, los valores obtenidos y la justificación de los cálculos deben incluirse en la memoria del proyecto y consignarse en el pliego de condiciones.

#### **Condiciones previas: soporte**

Se compactarán y limpiarán los suelos naturales.

Las instalaciones enterradas estarán terminadas.

Se fijarán puntos de nivel para la realización de la solera.

#### **Compatibilidad entre los productos, elementos y sistemas constructivos**

Para prevenir el fenómeno electroquímico de la corrosión galvánica entre metales con diferente potencial, se adoptarán las siguientes medidas:

Evitar el contacto entre dos metales de distinta actividad. En caso de no poder evitar el contacto, se deberá seleccionar metales próximos en la serie galvánica.

Aislar eléctricamente los metales con diferente potencial.

Evitar el acceso de agua y oxígeno a la zona de unión de los dos metales.

No se dispondrán soleras en contacto directo con suelos de arcillas expansivas, ya que podrían producirse abombamientos, levantamientos y roturas de los pavimentos, agrietamiento de particiones interiores, etc.

### **Proceso de ejecución**

#### **Ejecución**

- Ejecución de la subbase granular:  
Se extenderá sobre el terreno limpio y compactado. Se compactará mecánicamente y se enrasará.
- Colocación de la lámina de polietileno sobre la subbase.
- Capa de hormigón:  
Se extenderá una capa de hormigón sobre la lámina impermeabilizante; su espesor vendrá definido en proyecto según el uso y la carga que tenga que soportar. Si se ha disponer de malla electrosoldada se dispondrá antes de colocar el hormigón. El curado se realizará cumpliendo lo especificado en el artículo 71.6 de la Instrucción EHE-08
- Juntas de contorno:  
Antes de verter el hormigón se colocará el elemento separador de poliestireno expandido que formará la junta de contorno alrededor de cualquier elemento que interrumpa la solera, como pilares y muros.
- Juntas de retracción:  
Se ejecutarán mediante cajeados previstos o realizados posteriormente a máquina, no separadas más de 6 m, que penetrarán en 1/3 del espesor de la capa de hormigón.
- Drenaje. Según el CTE DB HS 1 apartado 2.2.2:  
Si es necesario se dispondrá una capa drenante y una capa filtrante sobre el terreno situado bajo el suelo. En caso de que se utilice como capa drenante un enchachado, deberá disponerse una lamina de polietileno por encima de ella.  
Se dispondrán tubos drenantes, conectados a la red de saneamiento o a cualquier sistema de recogida para su reutilización posterior, en el terreno situado bajo el suelo. Cuando dicha conexión esté situada por encima de la red de drenaje, se colocará al menos una cámara de bombeo con dos bombas de achique.  
En el caso de muros pantalla los tubos drenantes se colocarán a un metro por debajo del suelo y repartidos uniformemente junto al muro pantalla.  
Se colocará un pozo drenante por cada 800 m<sup>2</sup> en el terreno situado bajo el suelo. El diámetro interior del pozo será como mínimo igual a 70 cm. El pozo deberá disponer de una envolvente filtrante capaz de impedir el arrastre de finos del terreno. Deberán disponerse dos bombas de achique, una conexión para la evacuación a la red de saneamiento o a cualquier sistema de recogida para su reutilización posterior y un dispositivo automático para que el achique sea permanente.

#### **Gestión de residuos**

Los residuos generados durante la ejecución de la unidad de obra serán tratados conforme a la Parte III: Gestión de residuos de construcción o demolición en la obra.

En el caso de centrales de obra para la fabricación de hormigón, el agua procedente del lavado de sus instalaciones o de los elementos de transporte del hormigón, se verterá sobre zonas específicas, impermeables y adecuadamente señalizadas. Las aguas así almacenadas podrán reutilizarse como agua de amasado para la fabricación del hormigón.

Siempre que se cumplan los requisitos establecidos al efecto en el artículo 27 de la Instrucción EHE-08.

Como criterio general, se procurará evitar la limpieza de los elementos de transporte del hormigón en la obra. En caso de que fuera inevitable dicha limpieza, se deberán seguir un procedimiento semejante al anteriormente indicado para las centrales de obra.

En el caso de producirse situaciones accidentales que provoquen afecciones medioambientales tanto al suelo como a acuíferos cercanos, el constructor deberá sanear el terreno afectado y solicitar la retirada de los correspondientes residuos por un gestor autorizado. En caso de producirse el vertido, se gestionará los residuos generados según lo indicado en el punto 77.1.1 de la Instrucción EHE-08.

#### **Tolerancias admisibles**

Se comprobará que las dimensiones ejecutadas presentan unas desviaciones admisibles para el funcionamiento adecuado de la construcción. Se estará a lo dispuesto en el proyecto de ejecución o, en su defecto a lo establecido en el anejo nº11 de la Instrucción EHE-08.

**Condiciones de terminación**

La superficie de la solera se terminará mediante reglado, o se dejará a la espera del solado.

**Control de ejecución, ensayos y pruebas****Control de ejecución**

- Puntos de observación.
  - Ejecución:
    - Compacidad del terreno, planeidad de la capa de arena, espesor de la capa de hormigón, planeidad de la solera.
    - Resistencia característica del hormigón.
    - Planeidad de la capa de arena.
    - Resistencia característica del hormigón: no será inferior al noventa por ciento (90%) de la especificada.
    - Espesor de la capa de hormigón.
    - Impermeabilización: inspección general.
  - Comprobación final:
    - Planeidad de la solera.
    - Junta de retracción: separación entre las juntas.
    - Junta de contorno: espesor y altura de la junta.
- En el caso de que la Propiedad hubiera establecido exigencias relativas a la contribución de la estructura a la sostenibilidad, de conformidad con el anejo nº 13 de la Instrucción EHE-08, la dirección facultativa deberá comprobar durante la fase de ejecución que, con los medios y procedimientos reales empleados en la misma, se satisface el mismo nivel (A, B, C, D ó E) que el definido en el proyecto para el índice ICES.

**Conservación y mantenimiento**

- No se superarán las cargas normales previstas.
- Se evitará la permanencia en el suelo de los agentes agresivos admisibles y la caída de los no admisibles.
- La solera no se verá sometida a la acción de: aguas con pH menor de 6 o mayor de 9, o con una concentración en sulfatos superior a 0,20 gr/l, aceites minerales orgánicos y pesados, ni a temperaturas superiores a 40 °C.

**Prescripciones sobre verificaciones en el edificio terminado****Verificaciones y pruebas de servicio para comprobar las prestaciones finales del edificio**

En el caso de que se realicen mediciones in situ para comprobar las exigencias de aislamiento acústico a ruido de impactos y de limitación del tiempo de reverberación, se realizarán por laboratorios y conforme a lo establecido en las UNE-EN ISO 140-4, UNE-EN ISO 16283-1:2015 y UNE-EN ISO 140-5:1999 para ruido aéreo y en la UNE-EN ISO 3382, UNE-EN ISO 3382-1:2010 y UNE-EN ISO 3382-2:2008 para tiempo de reverberación. La valoración global de resultados de las mediciones de aislamiento se realizará conforme a las definiciones de diferencia de niveles estandarizada para cada tipo de ruido según lo establecido en el anejo H del DB HR.

Para el cumplimiento de las exigencias del DB HR se admiten tolerancias entre los valores obtenidos por mediciones in situ y los valores límite establecidos en el apartado 2.1 del DB HR, de 3 dB para aislamiento a ruido de impacto y de 0,1 s para tiempo de reverberación.

**7.3 Falsos techos****Descripción****Descripción**

Revestimiento de techos en interiores de edificios mediante placas de escayola, de yeso laminado, metálicas, conglomerados, etc., (sin juntas aparentes cuando se trate de techos continuos, fijas o desmontables en el caso de techos registrables), con el fin de reducir la altura de un local, y/o aumentar el aislamiento acústico y/o térmico, y/o ocultar posibles instalaciones o partes de la estructura.

**Criterios de medición y valoración de unidades**

Metro cuadrado de superficie realmente ejecutada de falso techo, incluso parte proporcional de elementos de suspensión, entramados, soportes.

Metro lineal de moldura perimetral si la hubiera.

Unidad de elemento decorativo si lo hubiere.

**Prescripciones sobre los productos****Características y recepción de los productos que se incorporan a las unidades de obra**

La recepción de los productos, equipos y sistemas se realizará conforme se desarrolla en la Parte II, Condiciones de recepción de productos. Este control comprende el control de la documentación de los suministros (incluida la del marcado CE cuando sea pertinente), el control mediante distintivos de calidad o evaluaciones técnicas de idoneidad y el control mediante ensayos.

Según DB HR, apartado 4.1, en el pliego de condiciones del proyecto deben expresarse las características acústicas de los productos utilizados en los elementos constructivos de separación. Se comprobarán que se corresponden con las especificadas en proyecto. Los productos que componen los elementos constructivos homogéneos se caracterizan por la masa por unidad de superficie  $\text{kg/m}^2$ . Los productos utilizados para aplicaciones acústicas se caracterizan por: la resistividad al flujo del aire,  $r$ , en  $\text{kPa}\cdot\text{s/m}^2$ , obtenida según UNE-EN 29053, en el caso de productos de relleno de las cámaras de los elementos constructivos de separación y el coeficiente de absorción acústica,  $\alpha$ , al menos, para las frecuencias de 500, 1000 y 2000 Hz y el coeficiente de absorción acústica medio  $\alpha_m$ , en el caso de productos utilizados como absorbentes acústicos. En caso de no disponer del valor del coeficiente de absorción acústica medio  $\alpha_m$ , podrá utilizarse el valor del coeficiente de absorción acústica ponderado,  $\alpha_w$ .

- Techos suspendidos (ver Parte II, Relación de productos con marcado CE, 8.9).
- Panel de escayola, con distintos tipos de acabado: con cara exterior lisa o en relieve, con/sin fisurado y/o material acústico incorporado, etc. Las placas de escayola no presentarán una humedad superior al 10% en peso, en el momento de su colocación.
- Placas o paneles (ver Parte II, Relación de productos con marcado CE, según material):  
Paneles metálicos, de chapa de aluminio, (espesor mínimo de chapa 0,30 mm, espesor mínimo del anodizado, 15 micras), chapa de acero cincado lacado, etc. con acabado perforado, liso o en rejilla, con o sin material absorbente acústico incorporado.

Placa rígida de conglomerado de lana mineral u otro material absorbente acústico.

Placas de yeso laminado con/sin cara vista revestida por lámina vinílica. Espesor mínimo 1 placa: 15 mm. Espesor mínimo 2 o más placas: 2x12,5 mm.

Placas de escayola (ver Parte II, Relación de productos con marcado CE, 8.10).

Placa de fibras vegetales unidas por un conglomerante: será incombustible y estará tratada contra la pudrición y los insectos.

Paneles de tablero contrachapado.

Lamas de madera, aluminio, etc.

- Estructura de armado de placas para techos continuos (ver Parte II, Relación de productos con marcado CE, 19.5):

Estructura de perfiles de acero galvanizado o aluminio con acabado anodizado (espesor mínimo 10 micras), longitudinales y transversales.

Sistema de fijación:

Elemento de suspensión: podrá ser mediante varilla roscada de acero galvanizado con gancho cerrado en ambos extremos, perfiles metálicos galvanizados, tirantes de reglaje rápido, etc.

Elemento de fijación al forjado:

Si es de hormigón, podrá ser mediante clavo de acero galvanizado fijado mediante tiro de pistola y gancho con tuerca, etc.

Si son bloques de entrevigado, podrá ser mediante taco de material sintético y hembrilla roscada de acero galvanizado, etc.

Si son viguetas, podrá ser mediante abrazadera de chapa galvanizada, etc.



En caso de que el elemento de suspensión sean cañas, éstas se fijarán mediante pasta de escayola y fibras vegetales o sintéticas.

Elemento de fijación a placa: podrá ser mediante alambre de acero recocido y galvanizado, pella de escayola y fibras vegetales o sintéticas, perfiles laminados anclados al forjado, con o sin perfilería secundaria de suspensión, y tornillería para la sujeción de las placas, etc., para techos continuos. Para techos registrables, podrá ser mediante perfil en T de aluminio o chapa de acero galvanizada, perfil en U con pinza a presión, etc., pudiendo quedar visto u oculto.

- Material de juntas entre planchas para techos continuos (ver Parte II, Relación de productos con marcado CE, 19.2): podrá ser de pasta de escayola (80 l de agua por cada 100 kg de escayola) y fibras vegetales o sintéticas, etc.
- Elementos decorativos (ver Parte II, Relación de productos con marcado CE, 19.2): molduras o florones de escayola, fijados con pegamento cola, etc.

El acopio de los materiales deberá hacerse a cubierto, protegiéndolos de la intemperie.

Las placas se trasladarán en vertical o de canto, evitando la manipulación en horizontal.

Para colocar las placas habrá que realizar los ajustes previamente a su colocación, evitando forzarlas para que encajen en su sitio.

### **Prescripción en cuanto a la ejecución por unidades de obra**

#### **Características técnicas de cada unidad de obra**

Conforme al DB HR, apartado 4.2, en el pliego de condiciones del proyecto deben expresarse las características acústicas de los elementos constructivos obtenidas mediante ensayos en laboratorio. Si éstas se han obtenido mediante métodos de cálculo, los valores obtenidos y la justificación de los cálculos deben incluirse en la memoria del proyecto y consignarse en el pliego de condiciones.

#### **Condiciones previas: soporte**

Antes de comenzar la colocación del falso techo se habrán dispuesto, fijado y terminado todas las instalaciones situadas debajo del forjado. Las instalaciones que deban quedar ocultas se habrán sometido a las pruebas necesarias para su correcto funcionamiento. Preferiblemente se habrán ejecutado las particiones (cuando se trate de elementos de separación entre unidades de uso diferentes, conforme al DB HR, debe ejecutarse primero el elemento de separación vertical y después el techo), la carpintería de huecos exteriores con sus acristalamientos y cajas de persianas.

#### **Compatibilidad entre los productos, elementos y sistemas constructivos**

Para prevenir el fenómeno electroquímico de la corrosión galvánica entre metales con diferente potencial, se adoptarán las siguientes medidas:

Evitar el contacto entre dos metales de distinta actividad. En caso de no poder evitar el contacto, se deberá seleccionar metales próximos en la serie galvánica.

Aislar eléctricamente los metales con diferente potencial.

Evitar el acceso de agua y oxígeno a la zona de unión de los dos metales.

### **Proceso de ejecución**

#### **Ejecución**

Se habrán obtenido los niveles en todos los locales objeto de actuación, marcando la altura de forma indeleble en todos los paramentos y elementos singulares y/o sobresalientes de los mismos, tales como pilares, marcos, etc.

Los falsos techos no serán continuos entre dos recintos pertenecientes, conforme al DB HR, a unidades de uso diferentes. La cámara de aire entre el forjado y el techo suspendido debe interrumpirse o cerrarse cuando el techo suspendido acometa a un elemento de separación vertical entre unidades de uso diferentes.

Cuando discurran conductos de instalaciones por el techo suspendido, debe evitarse que dichos conductos conecten rígidamente el forjado y las capas que forman el techo.

En el caso de que en el techo hubiera luminarias empotradas, éstas no deben formar una conexión rígida entre las placas del techo y el forjado y su ejecución no debe disminuir el aislamiento acústico inicialmente previsto.

En el caso de techos suspendidos dispusieran de un material absorbente en la cámara, éste debe rellenar de forma continua toda la superficie de la cámara y reposar en el dorso de las placas y zonas superiores de la estructura portante. Además se recomienda que el material absorbente suba hasta el forjado por todos los lados del plenum.

Deben sellarse todas las juntas perimétricas o cerrarse el plenum del techo suspendido o el suelo registrable, especialmente los encuentros con elementos de separación verticales entre unidades de uso diferentes.

- Techos continuos:

Se dispondrán un mínimo de 3 elementos de suspensión, no alineados y uniformemente repartidos por m<sup>2</sup>.

En caso de fijaciones metálicas y varillas suspensoras, éstas se dispondrán verticales y el atado se realizará con doble alambre de diámetro mínimo 0,70 mm. Cuando se trate de un sistema industrializado, se dispondrá la estructura sustentante anclada al forjado y atornillada a la perfilera secundaria (si existe), así como a la perimetral. Las placas se atornillarán perpendicularmente a la perfilera y alternadas. Se recomienda suspender el falso techo mediante amortiguadores que eviten la conexión rígida entre él y el techo original.

En caso de fijación con cañas, éstas se recibirán con pasta de escayola (en la proporción de 80 l de agua por 100 kg de escayola) y fibras vegetales o sintéticas. Estas fijaciones podrán disponerse en cualquier dirección.

En caso de planchas de escayola, éstas se dispondrán sobre reglones que permitan su nivelación, colocando las uniones longitudinalmente en el sentido de la luz rasante, y las uniones transversales alternadas.

Las planchas perimetrales estarán separadas 5 mm de los paramentos verticales.

Las juntas de dilatación se dispondrán cada 10 m y se formarán con un trozo de plancha recibida con pasta de escayola a uno de los lados y libre en el otro.

Si se hubieran proyectado 2 o más placas para formar el falso techo, cada una de las placas se colocará contrapeada respecto a las placas de la fase anterior.

Si el techo tiene trampillas de registro, las juntas perimetrales de dichas trampillas deben ser herméticas.

- Techos registrables:

Las varillas roscadas que se usen como elemento de suspensión, se unirán por el extremo superior a la fijación y por el extremo inferior al perfil del entramado, mediante mao tuerca.

Las varillas roscadas que se usen como elementos de arriostramiento, se colocarán entre dos perfiles del entramado, mediante manguitos; la distancia entre varillas roscadas no será superior a 120 cm.

Los perfiles que forman el entramado y los perfiles de remate se situarán convenientemente nivelados, a las distancias que determinen las dimensiones de las placas y a la altura prevista en todo el perímetro; los perfiles de remate se fijarán mediante tacos y tornillos de cabeza plana, distanciados un máximo de 50 cm entre sí.

La colocación de las placas se iniciará por el perímetro, apoyando las placas sobre el ángulo de chapa y sobre los perfiles del entramado.

En caso de placas acústicas metálicas, su colocación se iniciará por el perímetro transversalmente al perfil U, apoyadas por un extremo en el elemento de remate y fijadas al perfil U mediante pinzas, cuya suspensión se reforzará con un tornillo de cabeza plana del mismo material que las placas.

### **Gestión de residuos**

Los residuos generados durante la ejecución de la unidad de obra serán tratados conforme a la Parte III: Gestión de residuos de construcción o demolición en la obra.

### **Condiciones de terminación**

Las uniones entre planchas se rellenarán con fibras vegetales o sintéticas y pasta de escayola, (en la proporción de 80 l de agua por cada 100 kg de escayola), y se acabarán interiormente con pasta de escayola en una proporción de 100 l de agua por cada 100 kg de escayola.

Antes de realizar cualquier tipo de trabajos en el falso techo, se esperará al menos 24 horas.

Para la colocación de luminarias, o cualquier otro elemento, se respetará la modulación de las placas, suspensiones y arriostramientos.

El falso techo quedará limpio, con su superficie plana y al nivel previsto. El conjunto quedará estable e indeformable.

### **Control de ejecución, ensayos y pruebas**

#### **Control de ejecución**

Puntos de observación.

- Previa a la ejecución:

Se comprobará que ya están ejecutados todos los cerramientos verticales que delimitan el recinto, y éstos llegan hasta el forjado. Dichos cerramientos verticales deben tener el revestimiento que se indica en proyecto, incluso en la zona que va a quedar tapada por el techo suspendido.

Se comprobará que los materiales que componen el cerramiento se encuentran en correcto estado y no existen roturas en las placas.

- Ejecución:

Se comprobará que la humedad de las placas es menor del 10%.

Se comprobará el relleno de uniones y acabados. No se admitirán defectos aparentes de relleno de juntas o su acabado.

Se comprobarán las fijaciones en tacos, abrazaderas, ataduras y varillas. La perfilera o elementos de fijación del techo suspendido se colocan según se indica en proyecto (amortiguados o no).

Se comprobará que la separación entre planchas y paramentos es menor de 5 mm.

Se comprobará que los conductos de instalaciones no reposan sobre las placas de yeso laminado. Las perforaciones para el paso de instalaciones se ejecutan únicamente en el punto de salida y según se indica en proyecto.

Suspensión y arriostramiento. La separación entre varillas suspensoras y entre varillas de arriostramiento, será inferior a 1,25 m. No se admitirá un atado deficiente de las varillas de suspensión, ni habrá menos de 3 varillas por m<sup>2</sup>.

Se comprobará que en caso de colocarse dos o más fases de placas de yeso, la segunda fase se ha anclado de forma contrapeada con respecto a la fase anterior.

Las cajas los mecanismos eléctricos y luminarias son apropiadas para las placas de yeso laminado.

Se comprobará la planeidad en todas las direcciones con regla de 2 m. Los errores en la planeidad no serán superiores a 4 mm.

Se comprobará la nivelación. La pendiente del techo no será superior a 0,50%.

### **Prescripciones sobre verificaciones en el edificio terminado**

#### **Verificaciones y pruebas de servicio para comprobar las prestaciones finales del edificio**

En el caso de que se realicen mediciones in situ para comprobar las exigencias de aislamiento acústico a ruido aéreo, de aislamiento acústico a ruido de impactos y de limitación del tiempo de reverberación, se realizarán por laboratorios y conforme a lo establecido en las UNE-EN ISO 140-4, UNE-EN ISO 16283-1:2015 y UNE-EN ISO 140-5:1999 para ruido aéreo y en la UNE-EN ISO 140-7:1999 para ruido de impactos y en la UNE-EN ISO 3382, UNE-EN ISO 3382-1:2010 y UNE-EN ISO 3382-2:2008 para tiempo de reverberación. La valoración global de resultados de las mediciones de aislamiento se realizará conforme a las definiciones de diferencia de niveles estandarizada para cada tipo de ruido según lo establecido en el Anejo H del DB HR.

Para el cumplimiento de las exigencias del DB HR se admiten tolerancias entre los valores obtenidos por mediciones in situ y los valores límite establecidos en el apartado 2.1 del DB HR, de 3 dBA para aislamiento a ruido aéreo, de 3 dB para aislamiento a ruido de impacto y de 0,1 s para tiempo de reverberación.

## **PARTE II. Condiciones de recepción de productos**

### **1 Condiciones generales de recepción de los productos**

#### **1.1. Código Técnico de la Edificación**

Según se indica en el Código Técnico de la Edificación, en la Parte I, artículo 7.2, el control de recepción en obra de productos, equipos y sistemas, se realizará según lo siguiente:

7.2. Control de recepción en obra de productos, equipos y sistemas.

1. El control de recepción tiene por objeto comprobar que las características técnicas de los productos, equipos y sistemas suministrados satisfacen lo exigido en el proyecto. Este control comprenderá:

a) el control de la documentación de los suministros, realizado de acuerdo con el artículo 7.2.1;  
b) el control mediante distintivos de calidad o evaluaciones técnicas de idoneidad, según el artículo

7.2.2; y

c) el control mediante ensayos, conforme al artículo 7.2.3.

7.2.1. Control de la documentación de los suministros.

1. Los suministradores entregarán al constructor, quien los facilitará a la dirección facultativa, los documentos de identificación del producto exigidos por la normativa de obligado cumplimiento y, en su caso, por el proyecto o por la dirección facultativa. Esta documentación comprenderá, al menos, los siguientes documentos:

a) los documentos de origen, hoja de suministro y etiquetado;

b) el certificado de garantía del fabricante, firmado por persona física; y

c) los documentos de conformidad o autorizaciones administrativas exigidas reglamentariamente, incluida la documentación correspondiente al mercado CE de los productos de construcción, cuando sea pertinente, de acuerdo con las disposiciones que sean transposición de las Directivas Europeas que afecten a los productos suministrados.

7.2.2. Control de recepción mediante distintivos de calidad y evaluaciones de idoneidad técnica.

1. El suministrador proporcionará la documentación precisa sobre:

a) los distintivos de calidad que ostenten los productos, equipos o sistemas suministrados, que aseguren las características técnicas de los mismos exigidas en el proyecto y documentará, en su caso, el reconocimiento oficial del distintivo de acuerdo con lo establecido en el artículo 5.2.3; y

b) las evaluaciones técnicas de idoneidad para el uso previsto de productos, equipos y sistemas innovadores, de acuerdo con lo establecido en el artículo 5.2.5, y la constancia del mantenimiento de sus características técnicas.

2. El director de la ejecución de la obra verificará que esta documentación es suficiente para la aceptación de los productos, equipos y sistemas amparados por ella.

7.2.3. Control de recepción mediante ensayos.

1. Para verificar el cumplimiento de las exigencias básicas del CTE puede ser necesario, en determinados casos, realizar ensayos y pruebas sobre algunos productos, según lo establecido en la reglamentación vigente, o bien según lo especificado en el proyecto u ordenados por la dirección facultativa.

2. La realización de este control se efectuará de acuerdo con los criterios establecidos en el proyecto o indicados por la dirección facultativa sobre el muestreo del producto, los ensayos a realizar, los criterios de aceptación y rechazo y las acciones a adoptar.

Este Pliego de Condiciones, conforme a lo indicado en el CTE, desarrolla el procedimiento a seguir en la recepción de los productos en función de que estén afectados o no por el Reglamento (UE) N° 305/2011 del Parlamento Europeo y del Consejo, de 9 de marzo de 2011, por el que se establecen condiciones armonizadas para la comercialización de productos de construcción y se deroga la Directiva 89/106/CEE del Consejo.

Este Reglamento fija condiciones para la introducción en el mercado o comercialización de los productos de construcción estableciendo reglas armonizadas sobre cómo expresar las prestaciones de los productos de construcción en relación con sus características esenciales y sobre el uso del mercado CE en dichos productos.

### **1.2. Productos afectados por el Reglamento Europeo de productos de construcción (RPC)**

Los productos de construcción de familias específicas cubiertas por una Norma Armonizada (hEN) o conformes con una Evaluación Técnica Europea (ETE) emitida para los mismos, disponen del marcado CE y de este modo es posible conocer las características esenciales para las que el fabricante declarará sus prestaciones cuando éste se introduzca en el mercado.

Estos productos serán recibidos en obra según el siguiente procedimiento:

a) Control de la documentación de los suministros: se verificará la existencia de los documentos establecidos en los apartados a) y b) del artículo 7.2.1 del apartado 1.1 anterior, incluida la documentación correspondiente al mercado CE:

1. Deberá llevar el marcado CE. Si careciera del mismo debería ser rechazado. El marcado CE vendrá colocado:

- en el producto de construcción, de manera visible, legible e indeleble, o
- en una etiqueta adherida al mismo.

Cuando esto no sea posible o no pueda garantizarse debido a la naturaleza del producto, vendrá:

- en el envase, o
- en los documentos de acompañamiento (por ejemplo en el albarán o en la factura).

2. Se deberá verificar sobre las características esenciales indicadas el cumplimiento de las características técnicas mínimas exigidas por la reglamentación, por el proyecto, o por la dirección facultativa, lo que se hará mediante la comprobación de éstas en el mercado CE.

3 Se comprobará la documentación del mercado CE.

El marcado CE vendrá colocado únicamente en los productos de construcción respecto de los cuales el fabricante, el importador o el distribuidor, haya emitido una Declaración de Prestaciones (DdP o DoP). Si no se ha emitido la DdP no podrá haberse introducido en el mercado con el marcado CE. No se podrán incluir o solapar con él otras marcas de calidad de producto, sistemas de calidad (ISO 9000), otras características no incluidas en la especificación técnica europea armonizada aplicable, etc.

La DdP, ya sea en papel o por vía electrónica, de acuerdo con las especificaciones técnicas armonizadas, incluye las prestaciones por niveles, clases o una descripción de todas las características esenciales relacionadas con el uso o usos previstos del producto que aparezcan en el Anexo o Anexos Z de las correspondientes normas armonizadas vinculadas con el producto.

Cuando proceda, la DdP también debe ir acompañada de información acerca del contenido de sustancias peligrosas en el producto de construcción, para mejorar las posibilidades de la construcción sostenible y facilitar el desarrollo de productos respetuosos con el medio ambiente.

Los fabricantes, como base para la DdP, habrán elaborado una documentación técnica en la que se describan todos los documentos correspondientes relativos al sistema requerido de evaluación y verificación de la constancia de las prestaciones. Pero esta documentación técnica no se entrega al cliente, únicamente deberá estar disponible para la Administración o las autoridades de vigilancia de mercado.

En el caso de productos sin normas armonizadas, puede darse la situación que el fabricante, habiendo obtenido de un Organismo de Evaluación Técnica (OET) una Evaluación Técnica Europea (ETE), o un anterior DITE, para su producto y un uso o usos previstos, haya preparado una DdP y el marcado CE. Una vez cumplimentada la evaluación y verificación de la constancia de prestaciones, a partir de un Documento de Evaluación Europeo (DEE) o Guía DITE, ya elaborado y que cubra su evaluación, o bien elaborado y adoptado expresamente, se puede proceder a continuación a la emisión de la ETE. También puede darse la situación que para ese tipo de producto, de otros fabricantes, pueda encontrarse en el mercado sin el marcado CE, por lo que deberán utilizarse otros instrumentos previstos en la reglamentación para demostrar el cumplimiento de los requisitos reglamentarios. Al respecto, pueden seguir utilizándose productos que disponen de DITE, expedidos antes del 1 de julio de 2013, durante todo su periodo de validez, a no ser que pase a ser obligatorio

el mercado CE para ese producto por disponerse de Norma Armonizada (una vez finalizado el periodo de coexistencia).

Quedarían exentos de disponer de marcado CE, por no haberse emitido para ellos la declaración de prestaciones:

- Los productos de construcción fabricados por unidad o hechos a medida en un proceso no en serie, en respuesta a un pedido específico e instalados en una obra única determinada por un fabricante.
- Los productos que se elaboran o se obtienen por la propia empresa responsable de la obra y para su instalación en dicha obra, no habiendo una comercialización del producto a una tercera parte, es decir, que no hay transacción comercial (Ej.: mortero dosificado y mezclado en la propia obra).
- Los productos singulares fabricados de forma específica para la restauración de edificios históricos o artísticos para conservación del patrimonio.

El receptor de producto, o de una partida del productos, recibirá del fabricante o en su caso del distribuidor o importador, una copia de la DdP (no es necesario que sean originales firmados), bien en papel o bien por vía electrónica.

También, algunos fabricantes, distribuidores o importadores, puede que den acceso a la copia de la DdP a través de la consulta en la página web de la empresa, siempre que se cumpla:

- a) se garantice que el contenido de la DdP no se va a modificar después de haber dado acceso a ella;
- b) se garantice que esté sujeta a un seguimiento y mantenimiento a fin de que los destinatarios de productos de construcción tengan siempre acceso a la página web y a las DdPs;
- c) se garantice que los destinatarios de productos de construcción tengan acceso gratuito a la DdP durante un período de diez años después de que el producto de construcción se haya introducido en el mercado; y
- d) se de las instrucciones a los destinatarios de productos de construcción sobre la manera de acceder a la página web y las DdP emitidas para dichos productos disponibles en esa página web.

No obstante a lo anterior, es obligatoria la entrega de una copia de la DdP en papel si así lo requiere el receptor del producto. La copia de la DdP en España se exige que se facilite, al menos en español. A voluntad del fabricante puede que se presente añadidamente en alguna de las lenguas cooficiales.

También se adjuntará con la DdP la “ficha de seguridad” sobre las sustancias peligrosas según los artículos 31 y 33 del Reglamento “REACH” nº 1907/2006.

Además, junto al producto, bien en los envases, albaranes, hojas técnicas, etc. vendrán sus instrucciones pertinentes de uso, montaje, instalación, conservación, etc. para que la prestación declarada se mantenga a condición de que el producto sea correctamente instalado; también la información de seguridad, con posibles avisos y precauciones. Esto será particularmente relevante para productos que se venden en forma de kits para su instalación.

NOTA: Los distribuidores no están obligados a retirar de sus instalaciones los productos de construcción que hayan recibido antes del 1 de julio de 2013 y que ya ostentaban el marcado CE según la Directiva de Productos de Construcción, aunque no estén acompañados por una DdP, y podrán continuar vendiéndolos hasta agotar el stock de productos recibidos antes de dicha fecha.

La información necesaria para la comprobación del marcado CE se amplía para determinados productos relevantes y de uso frecuente en edificación en la subsección 2.1 de la presente Parte II del Pliego.

b) En el caso de que alguna especificación de un producto no esté contemplada en las características técnicas del marcado CE, deberá realizarse complementariamente el control de recepción mediante distintivos de calidad o mediante ensayos, según sea adecuado a la característica en cuestión.

### **1.3. Productos no afectados por el Reglamento Europeo de productos de construcción (RPC), o con marcado CE en el que no conste la característica requerida**

Los procedimientos para la evaluación de las prestaciones de los productos de construcción en relación con sus características esenciales que no estén cubiertos por una Norma Armonizada se exponen a continuación.

Si el producto no está afectado por el RPC, el procedimiento a seguir para su recepción en obra (excepto en el caso de productos provenientes de países de la UE que posean un certificado de equivalencia emitido por la Administración General del Estado) consiste en la verificación del cumplimiento de las características técnicas mínimas exigidas por la reglamentación, el proyecto, o la dirección facultativa, mediante los controles previstos en el CTE, a saber:

a) Control de la documentación de los suministros: se verificará en obra que el producto suministrado viene acompañado de los documentos establecidos en los apartados a) y b) del artículo 7.2.1 del apartado 1.1 anterior, y los documentos de conformidad o autorizaciones administrativas exigidas reglamentariamente, entre los que cabe citar:

La certificación de conformidad con los requisitos reglamentarios (antiguo certificado de homologación) emitido por un laboratorio de ensayo acreditado por ENAC (de acuerdo con las especificaciones del RD 2200/1995) para los productos afectados por disposiciones reglamentarias vigentes del Ministerio de Industria).

En determinados casos particulares, se requiere el certificado del fabricante, que acredite la succión en fábricas con categoría de ejecución A, si este valor no viene especificado en la declaración del suministrador o DdP del mercado CE (CTE DB SE F).

b) Control de recepción mediante distintivos de calidad y evaluaciones técnicas de la idoneidad:

Sello o Marca de conformidad a norma emitido por una entidad de certificación acreditada por ENAC (Entidad Nacional de Acreditación) de acuerdo con las especificaciones del RD 2200/1995.

Evaluación técnica favorable de idoneidad del producto para el uso previsto en el que se reflejen las propiedades del mismo.

En la página web del Código Técnico de la Edificación se puede consultar la relación de marcas, los sellos, las certificaciones de conformidad y otros distintivos de calidad voluntarios de las características técnicas de los productos, los equipos o los sistemas, que se incorporen a los edificios y que contribuyan al cumplimiento de las exigencias básicas.

Además de los distintivos de calidad inscritos en este Registro, existen los Distintivos Oficialmente Reconocidos conforme a la Instrucción de Hormigón Estructural EHE-08 y a la Instrucción para la Recepción de Cementos (RC 08). Ambas instrucciones definen requisitos específicos para los distintivos de calidad con objeto de aportar un valor añadido para sus usuarios.

En la misma página web se pueden consultar también los organismos autorizados por las Administraciones Públicas competentes para la concesión de evaluaciones técnicas de la idoneidad de productos o sistemas innovadores u otras autorizaciones o acreditaciones de organismos y entidades que avalen la prestación de servicios que facilitan la aplicación del CTE.

c) Control de recepción mediante ensayos:

Certificado de ensayo de una muestra del producto realizado por un laboratorio de ensayos para el control de calidad de la edificación inscrito en el Registro General del Código Técnico de la Edificación de las entidades de control de calidad de la edificación y de los laboratorios de ensayos para el control de calidad de la edificación.

Se puede consultar el Registro General de Laboratorios de ensayos para el control de calidad de la edificación y la relación de ensayos y pruebas de servicio que pueden realizar para la prestación de su asistencia técnica en la página web del Código Técnico de la Edificación.

La justificación de las características de los productos de construcción y su puesta en obra resulta relevante para la dirección facultativa, ya que conforme al art. 7 de la parte I del CTE, se habrán de incluir en el Libro del Edificio las acreditaciones documentales de los productos que se incorporen a la obra, así como las instrucciones de uso y mantenimiento del edificio. Además, esta documentación será depositada en el Colegio profesional correspondiente o, en su caso, en la Administración Pública competente.

A continuación, en el apartado 2. Relación de productos con marcado CE, se especifican los productos de edificación a los que se les exige el marcado CE, según la última resolución publicada en el momento de la redacción del presente documento (Resolución de 17 de octubre de 2014, de la Dirección General de Industria y de la Pequeña y Mediana Empresa, por la que se amplían los anexos I, II y III de la Orden de 29 de noviembre de 2001, por la que se publican las referencias a las Normas UNE que son transposición de normas armonizadas, así como el periodo de coexistencia y la entrada en vigor del marcado CE relativo a varias familias de productos de la construcción).

En la medida en que vayan apareciendo nuevas resoluciones, esta relación deberá actualizarse en los pliegos de condiciones técnicas particulares de cada proyecto.



### **PARTE III. Gestión de residuos**

#### **1 Gestión de residuos de construcción o demolición en la obra**

##### ***1. Descripción***

---

###### **Descripción**

Operaciones destinadas al almacenamiento, el manejo, la separación y en su caso, otras operaciones de gestión de los residuos de construcción o demolición generados dentro de la obra. Se considera residuo lo expuesto en la Ley 22/2011, de 28 de julio, y obra de construcción o demolición la actividad descrita en el Real Decreto 105/2008, de 1 de febrero.

###### **Criterios de medición y valoración de unidades**

- Metro cúbico y tonelada de residuo de construcción y demolición generado en la obra, codificado según la vigente Lista Europea de Residuos (LER) en Decisión 2014/955/UE de la Comisión, de 18 de diciembre de 2014.
- Los residuos de construcción y demolición deberán separarse en las siguientes fracciones, cuando de forma individualizada para cada una de dichas fracciones, la cantidad de generación para el total de la obra supere las siguientes cantidades:
  - Hormigón: 80 t.
  - Ladrillos, tejas, cerámicos: 40 t.
  - Metal: 2 t.
  - Madera: 1 t.
  - Vidrio: 1 t.
  - Plástico: 0,5 t.
  - Papel y cartón: 0,5 t.

##### ***2. Prescripción en cuanto a la ejecución de la obra***

---

###### **Características técnicas de cada unidad de obra**

###### **Condiciones previas**

Se deberá asegurar en la contratación de la gestión de los RCDs, que el destino final (planta de reciclaje, vertedero, cantera, incineradora, centro de reciclaje de plásticos/madera...) son centros con la autorización del órgano competente en materia medioambiental de la Comunidad Autónoma, así mismo se deberá contratar sólo transportistas o gestores autorizados por dicho órgano, e inscritos en los registros correspondientes. El poseedor de residuos está obligado a presentar a la propiedad de los mismos un Plan que acredite como llevará a cabo las obligaciones que le incumban en relación con la gestión de residuos en la obra; se ajustará a lo expresado en el estudio de gestión de residuos incluido, por el productor de residuos, en el proyecto de ejecución. El Plan, una vez aprobado por la dirección facultativa y aceptado por la propiedad, pasará a formar parte de los documentos contractuales de la obra.

Las actividades de valorización en la obra, se llevarán a cabo sin poner en peligro la salud humana y sin utilizar procedimientos ni métodos que perjudiquen al medio ambiente y, en particular, al agua, al aire, al suelo, a la fauna o a la flora, sin provocar molestias por ruido ni olores y sin dañar el paisaje y los espacios naturales que gocen de algún tipo de protección de acuerdo con la legislación aplicable.

En el caso en que la legislación de la Comunidad Autónoma exima de la autorización administrativa para las operaciones de valorización de los residuos no peligrosos de construcción y demolición en la misma obra, las actividades deberán quedar obligatoriamente registradas en la forma que establezca la Comunidad Autónoma.

La entrega de los residuos de construcción y demolición a un gestor por parte del poseedor habrá de constar en documento fehaciente aquellos datos expresados en el artículo 5 del Real Decreto 105/2008. El poseedor de residuos tiene la obligación, mientras se encuentren en su poder, de mantenerlos en condiciones adecuadas de higiene y seguridad, así como a evitar la mezcla de fracciones ya seleccionadas que impida o dificulte su posterior valorización o eliminación.

## **Proceso de ejecución**

### **Ejecución**

La separación en las diferentes fracciones, se llevará a cabo, preferentemente por el poseedor de los residuos de construcción y demolición dentro de la obra. Cuando, por falta de espacio físico en la obra, no resulte técnicamente viable efectuar dicha separación en origen, se podrá encomendar a un gestor de residuos en una instalación externa a la obra, con la obligación, por parte del poseedor, de sufragar los correspondientes costes de gestión y de obtener la documentación acreditativa de que se ha cumplido, en su nombre, la obligación que le correspondía.

Se deberá planificar la ejecución de la obra teniendo en cuenta las expectativas de generación de residuos y de su posible minimización o reutilización, así como designar un coordinador responsable de poner en marcha el Plan y explicarlo a todos los miembros del equipo. El personal debe tener la formación suficiente sobre los procedimientos establecidos para la correcta gestión de los residuos generados (rellenar la documentación de transferencia de residuos, comprobar la calificación de los transportistas y la correcta manipulación de los residuos).

El almacenamiento de los materiales o productos de construcción en la obra debe tener un emplazamiento seguro y que facilite su manejo para reducir el vandalismo y la rotura de piezas.

Deben tomarse medidas para minimizar la generación de residuos en obra durante el suministro, el acopio de materiales y durante la ejecución de la obra. Para ello se solicitará a los proveedores que realicen sus suministros con la menor cantidad posible de embalaje y embases, sin menoscabo de la calidad de los productos. Prever el acopio de los materiales fuera de zonas de tránsito de la obra, de forma que permanezcan bien embalados y protegidos hasta el momento de su utilización, con el fin de evitar residuos procedentes de la rotura de piezas.

Deben separarse los residuos a medida que son generados para que no se mezclen con otros y resulten contaminados. No deben colocarse residuos apilados y mal protegidos alrededor de la obra para evitar tropiezos y accidentes.

Las excavaciones se ajustarán a las dimensiones especificadas en proyecto.

En cuanto a los materiales, se deberán replantear en obra y comprobar la cantidad a emplear previo suministro para generar el menor volumen de residuos.

Los materiales bituminosos se pedirán en rollos, lo más ajustados posible, a las dimensiones necesarias para evitar sobrantes. Antes de su colocación, se planificará su disposición para proceder a la apertura del menor número de rollos.

En la ejecución de revestimientos de yeso, se recomienda la disposición de un contenedor específico para la acumulación de grandes cantidades de pasta que puedan contaminar los residuos pétreos.

En cuanto a la obra de fábrica y pequeños elementos, estos deben utilizarse en piezas completas; los recortes se reutilizarán para solucionar detalles que deban resolverse con piezas pequeñas, evitando de este modo la rotura de nuevas piezas. Para facilitar esta tarea es conveniente delimitar un área donde almacenar estas piezas que luego serán reutilizadas.

Los restos procedentes del lavado de las cubas del suministro de hormigón serán considerados como residuos.

Los residuos especiales tales como aceites, pinturas y productos químicos, deben separarse y guardarse en contenedor seguro o en zona reservada y cerrada. Se prestará especial atención al derrame o vertido de productos químicos (por ejemplo, líquidos de batería) o aceites usados en la maquinaria de obra. Igualmente, se deberá evitar el derrame de lodos o residuos procedentes del lavado de la maquinaria que, frecuentemente, pueden contener también disolventes, grasas y aceites.

En el caso en que se adopten otras medidas de minimización de residuos, se deberá informar, de forma fehaciente, a la Dirección Facultativa para su conocimiento y aprobación, sin que éstas supongan menoscabo de la calidad de la ejecución.

Las actividades de valorización de residuos en obra, se ajustarán a lo establecido en el proyecto de obra. En particular, la dirección facultativa de la obra deberá aprobar los medios previstos para dicha valorización in situ.

En las obras de demolición, deberá primarse los trabajos de deconstrucción sobre los de demolición indiscriminada. En el caso en que los residuos generados sean reutilizables, se tratarán con cuidado para no deteriorarlos y almacenarlos en lugar seguro evitando que se mezclen con otros residuos.

En el caso de los áridos reciclados obtenidos como producto de una operación de valorización de residuos de construcción y demolición deberán cumplir los requisitos técnicos y legales para el uso a que se destinen.

Las tierras superficiales que puedan utilizarse para jardinería, se retirarán con cuidado y almacenarán evitando la humedad excesiva y su contaminación.

Los residuos que contengan amianto deberán cumplir el Real Decreto 108/1991, así como la legislación laboral correspondiente. La determinación de residuos peligrosos se hará según la vigente Lista Europea de Residuos (LER) en Decisión 2014/955/UE de la Comisión, de 18 de diciembre de 2014.

Cuando se generen residuos clasificados como peligrosos, el poseedor (constructor) deberá separarlos respecto a los no peligrosos, acopiándolos por separado e identificando claramente el tipo de residuo y su fecha de almacenaje, ya que los residuos peligrosos no podrán ser almacenados más de seis meses en la obra.

Asimismo, los residuos de carácter urbano generados en la obra, serán gestionados según los preceptos marcados por la legislación y autoridades municipales.

### ***3. Prescripción en cuanto al almacenamiento en la obra***

---

Se dispondrán los contenedores más adecuados para cada tipo de residuo.

Los contenedores, sacos, depósitos y demás recipientes de almacenaje y transporte de los diversos residuos deben estar etiquetados debidamente. Estas etiquetas tendrán el tamaño y disposición adecuada, de forma que sean visibles, inteligibles y duraderas, esto es, capaces de soportar el deterioro de los agentes atmosféricos y el paso del tiempo. Las etiquetas deben informar sobre qué materiales pueden, o no, almacenarse en cada recipiente. La información debe ser clara y comprensible y facilitar la correcta separación de cada residuo. En los mismos debe figurar aquella información que se detalla en la correspondiente reglamentación de cada Comunidad Autónoma, así como las ordenanzas municipales. El responsable de la obra a la que presta servicio el contenedor adoptará las medidas necesarias para evitar el depósito de residuos ajenos a la misma. Los contenedores permanecerán cerrados o cubiertos, al menos, fuera del horario de trabajo, para evitar el depósito de residuos ajenos a las obras a la que prestan servicio.

Una vez alcanzado el volumen máximo admisible para el saco o contenedor, el productor del residuo tapaná el mismo y solicitará, de forma inmediata, al transportista autorizado, su retirada. El productor deberá proceder a la limpieza del espacio ocupado por el contenedor o saco al efectuar las sustituciones o retirada de los mismos. Los transportistas de tierras deberán proceder a la limpieza de la vía afectada, en el supuesto de que la vía pública se ensucie a consecuencia de las operaciones de carga y transporte.

### ***4. Prescripción en cuanto al control documental de la gestión***

---

El poseedor deberá entregar al productor los certificados y la documentación acreditativa de la gestión de residuos.

Para aquellos residuos que sean reutilizados en otras obras, se deberá aportar evidencia documental del destino final.

El gestor de los residuos deberá extender al poseedor o al gestor que le entregue residuos de construcción y demolición, los certificados acreditativos de la gestión de los residuos recibidos, especificando el productor y, en su caso, el número de licencia de la obra de procedencia. Cuando se trate de un gestor que lleve a cabo una operación exclusivamente de recogida, almacenamiento, transferencia o transporte, deberá además transmitir al poseedor o gestor que le entregó los residuos, los certificados de la operación de valorización o de eliminación subsiguiente a que fueron destinados los residuos.

Tanto el productor como el poseedor deberán mantener la documentación correspondiente a cada año natural durante los cinco años siguientes.

## **4.2 ESTUDIO DE GESTIÓN DE RESIDUOS**

### **ÍNDICE**

- 1. NORMATIVA Y LEGISLACIÓN APLICABLE.**
- 2. IDENTIFICACIÓN DE LOS AGENTES INTERVINIENTES**
- 3. ESTIMACIÓN DE LA CANTIDAD DE LOS RESIDUOS DE CONSTRUCCIÓN Y DEMOLICIÓN QUE SE GENERARÁN EN LA OBRA.**
- 3. MEDIDAS PARA LA PREVENCIÓN DE RESIDUOS EN LA OBRA OBJETO DEL PROYECTO.**
- 4. OPERACIONES DE REUTILIZACIÓN, VALORIZACIÓN O ELIMINACIÓN A QUE SE DESTINARÁN LOS RESIDUOS QUE SE GENERARÁN EN LA OBRA.**
- 5. MEDIDAS PARA LA SEPARACIÓN DE LOS RESIDUOS EN OBRA.**
- 6. PRESCRIPCIONES EN RELACIÓN CON EL ALMACENAMIENTO, MANEJO, SEPARACIÓN Y OTRAS OPERACIONES DE GESTIÓN DE LOS RESIDUOS DE CONSTRUCCIÓN Y DEMOLICIÓN.**
- 7. VALORACIÓN DEL COSTE PREVISTO DE LA GESTIÓN DE LOS RESIDUOS DE CONSTRUCCIÓN Y DEMOLICIÓN**
- 8. PLANOS DE LAS INSTALACIONES PREVISTAS PARA EL ALMACENAMIENTO, MANEJO, SEPARACIÓN Y OTRAS OPERACIONES DE GESTIÓN DE LOS RESIDUOS DE CONSTRUCCIÓN Y DEMOLICIÓN.**

## 1. Normativa y legislación aplicable

Para la elaboración del presente estudio se han tenido presente las siguientes normativas:

- Artículo 45 de la Constitución Española artículo 45 de la Constitución Española.
- La Ley 10/1998, de 21 de abril, de Residuos.
- El Plan Nacional de Residuos de Construcción y Demolición (PNRCD) 2001-2006, aprobado por Acuerdo de Consejo de Ministros, de 1 de junio de 2001.
- Ley 34/2007, de 15 de noviembre, de calidad del aire y protección de la atmósfera.
- REAL DECRETO 105/2008, de 1 de febrero, por el que se regula la producción y gestión de los residuos de construcción y demolición.
- Orden MAM/304/2002, de 8 de febrero, por la que se publican las operaciones de valorización y eliminación de residuos y la lista europea de residuos.
- LEY 10/2000, de 12 de diciembre, de Residuos de la Comunidad Valenciana de PRESIDENCIA DE LA GENERALITAT.

Al presente Proyecto le es de aplicación el Real Decreto 105/2008, según el art. 3.1., por producirse residuos de construcción y demolición como: cualquier sustancia u objeto que, cumpliendo la definición de «Residuo» incluida en el artículo 3.a) de la Ley 10/1998, de 21 de abril, se genera en la obra de construcción o demolición, y que en generalmente, no es peligroso, no experimenta transformaciones físicas, químicas o biológicas significativas, no es soluble ni combustible, ni reacciona física ni químicamente ni de ninguna otra manera, no es biodegradable, no afecta negativamente a otras materias con las cuales entra en contacto de forma que pueda dar lugar a contaminación del medio ambiente o perjudicar a la salud humana. La lixiviabilidad total, el contenido de contaminantes del residuo y la ecotoxicidad del lixiviado deberán ser insignificantes, y en particular no deberán suponer un riesgo para la calidad de las aguas superficiales o subterráneas.

En la misma obras no se generan los siguientes residuos:

- a) Las tierras y piedras no contaminadas por sustancias peligrosas reutilizadas en la misma obra, en una obra distinta o en una actividad de restauración, acondicionamiento o relleno, siempre y cuando pueda acreditarse de forma fehaciente su destino a reutilización.
- b) Los residuos de industrias extractivas regulados por la Directiva 2006/21/CE, de 15 de marzo.
- c) Los lodos de dragado no peligrosos reubicados en el interior de las aguas superficiales derivados de las actividades de gestión de las aguas y de las vías navegables, de prevención de las inundaciones o de mitigación de los efectos de las inundaciones o las sequías, reguladas por el Texto Refundido de la Ley de Aguas, por la Ley 48/2003, de 26 de noviembre, de régimen económico y de prestación de servicios de los puertos de interés general, y por los tratados internacionales de los que España sea parte.

A los residuos que se generen en obras de construcción o demolición y estén regulados por legislación específica sobre residuos, cuando estén mezclados con otros residuos de construcción y demolición, les han sido de aplicación el R. D. 105/2008 en aquellos aspectos no contemplados en aquella legislación.

También le es de aplicación en virtud del art. 3.1., de la Ley 10/2000, quien establece que de conformidad con lo dispuesto con carácter básico por la Ley 10/1998, de 21 de abril, de Residuos, la citada ley será de aplicación a todo tipo de residuos que se originen o gestionen en el ámbito territorial de la Comunidad Valenciana.

Es por ello que se generan según el art. 4.1., de la Ley 10/2000, cualquier sustancia u objeto del cual su poseedor se desprenda o del que tenga la intención o la obligación de desprenderse, perteneciente a alguna de las categorías que se incluyen en el anexo 1 de la Ley 10/1998, de 21 de abril, de Residuos. En todo caso tendrán esta consideración los que figuren en el Catálogo Europeo de Residuos (CER), así como en el Catálogo Valenciano de Residuos.

En la Comunidad Valenciana se estará a lo dispuesto por la Entidad de Residuos de la Comunidad Valenciana, adscrita a la Conselleria competente en Medio Ambiente. Las funciones de la Entidad de Residuos regulada en el capítulo II del título I de la ley 10/2000, hasta el momento en que el Gobierno Valenciano apruebe su Estatuto, se desarrollarán por la Dirección General de Educación y Calidad Ambiental, de la Conselleria de Medio Ambiente.

Tal y como determina el art. 22., de la Ley 10/2000, en la Comunidad Valenciana las actividades tanto públicas como privadas de gestión de residuos se ejecutarán conforme a los planes de residuos aprobados por las administraciones públicas competentes.

Los planes de residuos aplicables son: Plan Integral de Residuos, Planes Zonales de Residuos,

Planes Locales de Residuos. En la localidad citada donde se ubica la obra no se haredactado ninguo de los citados planes.

El presente ESTUDIO DE GESTIÓN DE RESIDUOS DE CONSTRUCCIÓN Y DEMOLICIÓN, se redacta por la imposición dada en el art. 4.1. a)., del R. D. 105/2008, sobre las "Obligaciones del productor de residuos de construcción y demolición", que deberá incluir en el proyecto de ejecución de la obra un estudio de gestión de residuos de construcción y demolición,

Además en su art. 4. 2., del R. D. 105/2008, determina que en el caso de obras de edificación, cuando se presente un proyecto básico para la obtención de la licencia urbanística, dicho proyecto contendrá, al menos, los documentos referidos en los números 1.º, 2.º, 3.º, 4.º y 7.º de la letra a) y en la letra b) del apartado 1.

## 2. Identificación de los agentes intervinientes

Los Agentes Intervinientes en la Gestión de los Residuos de la Construcción del presente edificio son:

### A). EL PRODUCTOR DE RESIDUOS DE CONSTRUCCIÓN Y DEMOLICIÓN (PROMOTOR):

Excmo. Ayto. de Xixona

El Promotor es el PRODUCTOR DE RESIDUOS DE CONSTRUCCIÓN Y DEMOLICIÓN, por ser la persona física o jurídica titular de la licencia urbanística en la obra de construcción o demolición; además de ser la persona física o jurídica titular del bien inmueble objeto de la obra de construcción o demolición. También por ser la persona física o jurídica que efectúe operaciones de tratamiento, de mezcla o de otro tipo, que ocasionen un cambio de naturaleza o de composición de los residuos.

Está obligado a disponer de la documentación que acredite que los residuos de construcción y demolición realmente producidos en sus obras han sido gestionados, en su caso, en obra o entregados a una instalación de valorización o de eliminación para su tratamiento por gestor de residuos autorizado, en los términos recogidos en este real decreto y, en particular, en el estudio de gestión de residuos de la obra o en sus modificaciones. La documentación correspondiente a cada año natural deberá mantenerse durante los cinco años siguientes.

En aplicación del art. 46., de la Ley 10/2000, y sin perjuicio de los registros ya existentes en materia de producción de residuos peligrosos, se crea el Registro de Productores de Residuos de la Comunidad Valenciana. El registro se compone de dos secciones: la sección primera, en la que se inscribirán todas aquellas personas físicas o jurídicas autorizadas para la producción de los residuos peligrosos, y la sección segunda, en la que se inscribirán todas aquellas personas o entidades autorizadas para la producción de los residuos no peligrosos que planteen excepcionales dificultades para su gestión.

### B). EL POSEEDOR DE RESIDUOS DE CONSTRUCCIÓN Y DEMOLICIÓN (CONSTRUCTOR):

Sin identificar.

El contratista principal es el POSEEDOR DE RESIDUOS DE CONSTRUCCIÓN Y DEMOLICIÓN, por ser la persona física o jurídica que tiene en su poder los residuos de construcción y demolición y que no ostenta la condición de gestor de residuos. Tienen la consideración de poseedor la persona física o jurídica que ejecuta la obra de construcción o demolición, tales como el constructor, los subcontratistas o los trabajadores autónomos. No tendrán la consideración de poseedor de residuos de construcción y demolición los trabajadores por cuenta ajena.

Además de las obligaciones previstas en la normativa aplicable, la persona física o jurídica que ejecute la obra estará obligada a presentar a la propiedad de la misma un plan que refleje cómo llevará a cabo las obligaciones que le incumban en relación con los residuos de construcción y demolición que se vayan a producir en la obra, en particular las recogidas en el presente ESTUDIO DE GESTIÓN DE RESIDUOS DE LA CONSTRUCCIÓN Y DEMOLICIÓN.

El plan, una vez aprobado por la Dirección Facultativa y aceptado por la propiedad, pasará a formar parte de los documentos contractuales de la obra.

El poseedor de residuos de construcción y demolición, cuando no proceda a gestionarlos por sí mismo, y sin perjuicio de los requerimientos del proyecto aprobado, estará obligado a entregarlos a un GESTOR DE RESIDUOS o a participar en un acuerdo voluntario o convenio de colaboración para su gestión. Los residuos de construcción y demolición se destinarán preferentemente, y por este orden, a operaciones de reutilización, reciclado o a otras formas de valorización.

La entrega de los residuos de construcción y demolición a un gestor por parte del poseedor habrá de constar en documento fehaciente, en el que figure, al menos, la identificación del poseedor y del productor, la obra de procedencia y, en su caso, el número de licencia de la obra, la cantidad, expresada en toneladas o en metros cúbicos, o en ambas unidades cuando sea posible, el tipo de residuos entregados, codificados con arreglo a la lista europea de residuos publicada por Orden MAM/304/2002, de 8 de febrero, o norma que la sustituya, y la identificación del gestor de las operaciones de destino.

Cuando el gestor al que el poseedor entregue los residuos de construcción y demolición efectúe únicamente operaciones de recogida, almacenamiento, transferencia o transporte, en el documento de entrega deberá figurar también el gestor de valorización o de eliminación ulterior al que se destinarán los residuos.

En todo caso, la responsabilidad administrativa en relación con la cesión de los residuos de construcción y demolición por parte de los poseedores a los gestores se registrará por lo establecido en el artículo 33 de la Ley 10/1998, de 21 de abril.

El poseedor de los residuos estará obligado, mientras se encuentren en su poder, a mantenerlos en condiciones adecuadas de higiene y seguridad, así como a evitar la mezcla de fracciones ya seleccionadas que impida o dificulte su posterior valorización o eliminación.

Los residuos de construcción y demolición deberán separarse en las siguientes fracciones, cuando, de forma individualizada para cada una de dichas fracciones, la cantidad prevista de generación para el total de la obra supere las siguientes cantidades:

*Hormigón:* ..... 80'00 tn.

*Ladrillos, tejas, cerámicos:* ..... 40'00 tn.

*Metal:* ..... 2'00 tn.

*Madera:*..... 1'00 tn.

*Vidrio:* ..... 1'00 tn.

*Plástico:* ..... 0'50 tn.

*Papel y cartón:* ..... 0'50 tn.

La separación en fracciones se llevará a cabo preferentemente por el poseedor de los residuos de construcción y demolición dentro de la obra en que se produzcan.

Cuando por falta de espacio físico en la obra no resulte técnicamente viable efectuar dicha separación en origen, el poseedor podrá encomendar la separación de fracciones a un gestor de residuos en una instalación de tratamiento de residuos de construcción y demolición externa a la obra. En este último caso, el poseedor deberá obtener del gestor de la instalación documentación acreditativa de que éste ha cumplido, en su nombre, la obligación recogida en el presente apartado.

El órgano competente en materia medioambiental de la comunidad autónoma, la ENTIDAD DE RESIDUOS DE LA COMUNIDAD VALENCIANA, en que se ubique la obra, de forma excepcional, y siempre que la separación de los residuos no haya sido especificada y presupuestada en el proyecto de obra, podrá eximir al poseedor de los residuos de construcción y demolición de la obligación de separación de alguna o de todas las anteriores fracciones.



El poseedor de los residuos de construcción y demolición estará obligado a sufragar los correspondientes costes de gestión y a entregar al productor los certificados y demás documentación acreditativa de la gestión de los residuos a que se hace referencia en el apartado 3, del R. D. 105/2008, la documentación correspondiente a cada año natural durante los cinco años siguientes.

Los planes sobre residuos de construcción y demolición o las revisiones de los existentes que, de acuerdo con los apartados 4 y 5 del artículo 5 de la Ley 10/1998, de 21 de abril, aprueben las comunidades autónomas o las entidades locales, contendrán como mínimo:

- a) La previsión de la cantidad de residuos de construcción y demolición que se producirán durante el período de vigencia del plan, desglosando las cantidades de residuos peligrosos y de residuos no peligrosos, y codificados con arreglo a la lista europea de residuos publicada por Orden MAM/304/2002, de 8 de febrero, o norma que la sustituya.
- b) Los objetivos específicos de prevención, reutilización, reciclado, otras formas de valorización y eliminación, así como los plazos para alcanzarlos.
- c) Las medidas a adoptar para conseguir dichos objetivos, incluidas las medidas de carácter económico.
- d) Los lugares e instalaciones apropiados para la eliminación de los residuos.
- e) La estimación de los costes de las operaciones de prevención, valorización y eliminación.
- f) Los medios de financiación.
- g) El procedimiento de revisión.

Los productores y poseedores de residuos urbanos o municipales estarán obligados a entregarlos a las entidades locales o, previa autorización de la entidad local, a un gestor autorizado o registrado conforme a las condiciones y requisitos establecidos en las normas reglamentarias de la Generalitat y en las correspondientes ordenanzas municipales, y, en su caso, a proceder a su clasificación antes de la entrega para cumplir las exigencias previstas por estas disposiciones.

Las entidades locales adquirirán la propiedad de los residuos urbanos desde su entrega y los poseedores quedarán exentos de responsabilidad por los daños que puedan causar tales residuos, siempre que en su entrega se hayan observado las correspondientes ordenanzas y demás normativa aplicable.

Las entidades locales, en el ámbito de sus competencias, estarán obligadas a cumplir los objetivos de valorización fijados en los correspondientes planes locales y autonómicos de residuos, fomentando el reciclaje y la reutilización de los residuos municipales originados en su ámbito territorial.

Las entidades locales competentes podrán obligar a los productores y poseedores de residuos urbanos distintos a los generados en los domicilios particulares, y en especial a los productores de residuos de origen industrial no peligroso, a gestionarlos por sí mismos o a entregarlos a gestores autorizados.

## C). GESTOR DE RESIDUOS DE CONSTRUCCIÓN Y DEMOLICIÓN.

El GESTOR será la persona o entidad, pública o privada, que realice cualquiera de las operaciones que componen la recogida, el almacenamiento, el transporte, la valorización y la eliminación de los residuos, incluida la vigilancia de estas operaciones y la de los vertederos, después de su cierre, así como su restauración ambiental (GESTIÓN) de los residuos, sea o no el productor de los mismos.

Además de las recogidas en la legislación sobre residuos, el gestor de residuos de construcción y demolición cumplirá con las siguientes obligaciones:

- a) En el supuesto de actividades de gestión sometidas a autorización por la legislación de residuos, llevar un registro en el que, como mínimo, figure la cantidad de residuos gestionados, expresada en toneladas y en metros cúbicos, el tipo de residuos, codificados con arreglo a la lista europea de residuos publicada por Orden MAM/304/2002, de 8 de febrero, o norma que la sustituya, la identificación del productor, del poseedor y de la obra de donde proceden, o del gestor, cuando procedan de otra operación anterior de gestión, el método de gestión aplicado, así como las cantidades, en toneladas y en metros cúbicos, y destinos de los productos y residuos resultantes de la actividad.
- b) Poner a disposición de las administraciones públicas competentes, a petición de las mismas, la información contenida en el registro mencionado en la letra a). La información referida a cada año natural deberá mantenerse durante los cinco años siguientes.
- c) Extender al poseedor o al gestor que le entregue residuos de construcción y demolición, en los términos recogidos en este real decreto, los certificados acreditativos de la gestión de los residuos recibidos, especificando el productor y, en su caso, el número de licencia de la obra de procedencia. Cuando se trate de un gestor que lleve a cabo una operación exclusivamente de recogida, almacenamiento, transferencia o transporte, deberá además transmitir al poseedor o al gestor que le entregó los residuos, los certificados de la operación de valorización o de eliminación subsiguiente a que fueron destinados los residuos.
- d) En el supuesto de que carezca de autorización para gestionar residuos peligrosos, deberá disponer de un procedimiento de admisión de residuos en la instalación que asegure que, previamente al proceso de tratamiento, se detectarán y se separarán, almacenarán adecuadamente y derivarán a gestores autorizados de residuos peligrosos aquellos que tengan este carácter y puedan llegar a la instalación mezclados con residuos no peligrosos de construcción y demolición. Esta obligación se entenderá sin perjuicio de las responsabilidades en que pueda incurrir el productor, el poseedor o, en su caso, el gestor precedente que haya enviado dichos residuos a la instalación.

En aplicación del art. 52 de la Ley 10/2000, se crea el Registro General de Gestores Autorizados de Residuos de la Comunidad Valenciana, adscrito a la conselleria competente en medio ambiente. En el registro constarán, como mínimo, los siguientes datos: Datos acreditativos de la identidad del gestor y de su domicilio social. Actividad de gestión y tipo de residuo gestionado. Fecha y plazo de duración de la autorización, así como en su caso de las correspondientes prórrogas.

Las actividades de gestión de residuos peligrosos quedarán sujetas a la correspondiente autorización de la Conselleria competente en Medio Ambiente y se regirán por la normativa básica estatal y por lo establecido en esta ley y normas de desarrollo.

Además de las actividades de valorización y eliminación de residuos sometidas al régimen de autorización regulado en el artículo 50 de la Ley 10/2000, quedarán sometidas al régimen de autorización de la Conselleria competente en Medio Ambiente las actividades de gestión de residuos peligrosos consistentes en la recogida

y el almacenamiento de este tipo de residuos, así como su transporte cuando se realice asumiendo el transportista la titularidad del residuo. En todo caso, estas autorizaciones quedarán sujetas al régimen de garantías establecido en el artículo 49 de la citada Ley.

Cuando el transportista de residuos peligrosos sea un mero intermediario que realice esta actividad por cuenta de terceros, deberá notificarlo a la Conselleria competente en Medio Ambiente, quedando debidamente registrada en la forma que reglamentariamente se determine.

Los gestores que realicen actividades de recogida, almacenamiento y transporte quedarán sujetos a las obligaciones que, para la valorización y eliminación, se establecen en el artículo 50.4 de la Ley 10/2000, con las especificaciones que para este tipo de residuos establezca la normativa estatal.

### 3 Estimación de la cantidad de los residuos de construcción y demolición que se generarán en obra

Se va a proceder a practicar una estimación de la cantidad, expresada en toneladas y en metros cúbicos, de los residuos de construcción y demolición que se generarán en la obra, codificados con arreglo a la lista europea de residuos publicada por Orden MAM/304/2002, de 8 de febrero, por la que se publican las operaciones de valorización y eliminación de residuos y la lista europea de residuos:

A continuación se describe con un marcado en cada casilla azul, para cada tipo de residuos de construcción y demolición (RCD) que se identifique en la obra de los residuos a generar, codificados con arreglo a la Lista Europea de Residuos, publicada por Orden MAM/304/ 2002 del Ministerio de Medio Ambiente, de 8 de febrero, o sus modificaciones posteriores, en función de las Categorías de Niveles I, II.

Descripción según Art. 17 del Anexo III de la ORDEN MAM/304/2002	Cód. LER.	
--	-----------	--

#### A.1.: RCDs Nivel I

1. Tierras y pétreos de la excavación		
Tierra y piedras distintas de las especificadas en el código 17 05 03	17 05 04	√
Lodos de drenaje distintos de los especificados en el código 17 05 05	17 05 06	√
Balasto de vías férreas distinto del especificado en el código 17 05 07	17 05 08	√

#### A.2.: RCDs Nivel II

RCD: Naturaleza no pétreo		
1. Asfalto		
Mezclas Bituminosas distintas a las del código 17 03 01	17 03 02	√
2. Madera		
Madera	17 02 01	√
3. Metales (incluidas sus aleaciones)		
Cobre, bronce, latón	17 04 01	√
Aluminio	17 04 02	√
Plomo	17 04 03	√
Zinc	17 04 04	√
Hierro y Acero	17 04 05	√
Estaño	17 04 06	√
Metales Mezclados	17 04 07	√
Cables distintos de los especificados en el código 17 04 10	17 04 11	√
4. Papel		
Papel	20 01 01	√
5. Plástico		
Plástico	17 02 03	√
6. Vidrio		
Vidrio	17 02 02	√
7. Yeso		
Materiales de Construcción a partir de Yeso distintos de los 17 08 01	17 08 02	√

<b>RCD: Naturaleza pétreo</b>		
1. Arena, grava y otros áridos		
Residuos de grava y rocas trituradas distintos de los mencionados en el código 01 04 07	01 04 08	√
Residuos de arena y arcilla	01 04 09	√
2. Hormigón		
Hormigón	17 01 01	√
Mezcla de hormigón, ladrillos, tejas y materiales cerámicos distinta del código 17 01 06	17 01 07	√
3. Ladrillos, azulejos y otros cerámicos		
Ladrillos	17 01 02	√
Tejas y Materiales Cerámicos	17 01 03	√
Mezcla de hormigón, ladrillos, tejas y materiales cerámicos distinta del código 17 01 06	17 01 07	√
4. Piedra		
RCDs mezclados distintos de los códigos 17 09 01, 02 y 03	17 09 04	√
<b>Descripción según Art. 17 del Anexo III de la ORDEN MAM/304/2002</b>	<b>Cód. LER.</b>	

<b>RCD: Potencialmente peligrosos y otros</b>		
1. Basuras		
Residuos biodegradables	20 02 01	√
Mezclas de residuos municipales	20 03 01	√
2. Potencialmente peligrosos y otros		
Mezcla de hormigón, ladrillos, tejas y materiales cerámicos con sustancias peligrosas (SP's)	17 01 06	√
Madera, vidrio o plástico con sustancias peligrosas o contaminadas por ellas	17 02 04	√
Mezclas Bituminosas que contienen alquitrán de hulla	17 03 01	√
Alquitrán de hulla y productos alquitranados	17 03 03	√
Residuos Metálicos contaminados con sustancias peligrosas	17 04 09	√
Cables que contienen Hidrocarburos, alquitrán de hulla y otras SP's	17 04 10	√
Materiales de Aislamiento que contienen Amianto	17 06 01	√
Otros materiales de aislamiento que contienen sustancias peligrosas	17 06 03	√
Materiales de construcción que contienen Amianto	17 06 05	√
Materiales de Construcción a partir de Yeso contaminados con SP's	17 08 01	√
Residuos de construcción y demolición que contienen Mercurio	17 09 01	√
Residuos de construcción y demolición que contienen PCB's	17 09 02	√
Otros residuos de construcción y demolición que contienen SP's	17 09 03	√
Materiales de aislamiento distintos de los 17 06 01 y 17 06 03	17 06 04	√
Tierras y piedras que contienen sustancias peligrosas	17 05 03	√
Lodos de drenaje que contienen sustancias peligrosas	17 05 05	√
Balasto de vías férreas que contienen sustancias peligrosas	17 05 07	√
Absorbentes contaminados (trapos...)	15 02 02	√√
Aceites usados (minerales no clorados de motor..)	13 02 05	√
Filtros de aceite	16 01 07	√
Tubos fluorescentes	20 01 21	√
Pilas alcalinas y salinas	16 06 04	√√
Pilas botón	16 06 03	√
Envases vacíos de metal contaminados	15 01 10	√
Envases vacíos de plástico contaminados	15 01 10	√
Sobrantes de pintura	08 01 11	√
Sobrantes de disolventes no halogenados	14 06 03	√
Sobrantes de barnices	08 01 11	√
Sobrantes de desencofrantes	07 07 01	√
Aerosoles vacíos	15 01 11	√
Baterías de plomo	16 06 01	√
Hidrocarburos con agua	13 07 03	√
RCDs mezclados distintos de los códigos 17 09 01, 02 y 03	17 09 04	√

Para la Estimación de la cantidad de cada tipo de residuo que se generará en la obra, en toneladas y metros cúbicos, en función de las categorías determinadas en las tablas anteriores, para la Obra Nueva y en ausencia de datos más contrastados, se adopta el criterio de manejarse con parámetros estimativos con fines estadísticos de 20'00 cmrs de altura de mezcla de residuos por m<sup>2</sup> construido según usos con una densidad tipo del orden de 1'50 tn/m<sup>3</sup> a 0'50 tn/m<sup>3</sup>....

<b>USOS PRINCIPALES DEL EDIFICIO</b>	<b>s</b> m <sup>2</sup> superficie construída	<b>V</b> m <sup>3</sup> volumen residuos (S x 0'20)	<b>d</b> densidad tipo entre 1'50 y 0'50 tn/m <sup>3</sup>	<b>Tn tot</b> toneladas de residuo (v x d)
Rehabilitación edificio	1.892'8	378'56	1'00	378,56

<b>TOTAL (Tn):</b>	<b>378,56</b>
--------------------	---------------

Una vez se obtiene el dato global de Tn de RCDs por m<sup>2</sup> construido, se procede a continuación a estimar el peso por tipología de residuos utilizando en ausencia de datos en la Comunidad Valenciana, los estudios realizados por la Comunidad de Madrid de la composición en peso de los RCDs que van a sus vertederos (Plan Nacional de RCDs 2001-2006).

Evaluación teórica del peso por tipología de RCD	<b>% en peso</b>	<b>Tn</b> Toneladas de cada tipo de RCD (Tn tot x %)
<b>RCD: Naturaleza no pétreo</b>		
1. Asfalto	0,05	18'92
2. Madera	0,04	15'14
3. Metales	0,025	9'46
4. Papel	0,003	1'13
5. Plástico	0,015	5'67
6. Vidrio	0,005	0'86
7. Yeso	0,002	1'89
<b>Total estimación (tn)</b>	<b>0,14</b>	<b>53'07</b>
<b>RCD: Naturaleza pétreo</b>		
1. Arena, grava y otros áridos	0,04	15'14
2. Hormigón	0,12	45'42
3. Ladrillos, azulejos y otros cerámicos	0,54	204'42
4. Piedra	0,05	18'92
<b>Total estimación (tn)</b>	<b>0,75</b>	<b>283,9</b>
<b>RCD: Potencialmente Peligrosos y otros</b>		
1. Basura	0,07	26'4
2. Pot. Peligrosos y otros	0,04	15'14
<b>Total estimación (tn)</b>	<b>0,11</b>	<b>41'5</b>

Para la estimación del volumen de los RCD según el peso evaluado, se realiza para cada tipo de RCD identificado, tomando además el volumen de tierras y pétreos, no contaminados (RDCs Nivel I) procedentes de la excavación de la obra, se calculan con los datos de extracción previstos en proyecto.

Para ello tenemos que la superficie es de 256,5 mtrs<sup>2</sup> y una altura de 6 mtrs, obtenemos un vaciado total de:

$$256,5 \text{ mtrs}^2 \times 6 \text{ mtrs} = 1539 \text{ mtrs}^3.$$

Para el cálculo del peso de estas tierras tomando el valor del Documento Básico SE-AE, en su Anejo C PRONTUARIO DE PESOS Y COEFICIENTES DE ROZAMIENTO INTERNO, respecto a la Tabla C.6., PESO ESPECIFICO Y ÁNGULO DE ROZAMIENTO DE MATERIALES ALMACENABLES Y A GRANEL., para una Arena y Grava adopta una valor entre 15'00 a 20'0 Kn/mtrs<sup>3</sup>. Adoptando el criterio más desfavorable de tomar los 20'00 Kn/mtrs<sup>2</sup>, es decir, 2'00 Tn/mtrs<sup>3</sup>. Tenemos el siguiente

$$1539 \text{ mtrs}^3 \times 2'00 \text{ Tn/mtrs}^3 = 3078 \text{ Tn}.$$

	Tn toneladas de residuo	d densidad tipo entre 1'50 y 0'50 tn/m3	V m3 volumen residuos (Tn / d)
<b>A.1.: RCDs Nivel I</b>			
<b>1. Tierras y pétreos de la excavación</b>			
Tierra y piedras distintas de las especificadas en el código 17 05 03	4'2	1,50	6'3
Lodos de drenaje distintos de los especificados en el código 17 05 05	0	1,00	0
Balasto de vías férreas distinto del especificado en el código 17 05 07	0	0,50	0,00
<b>A.2.: RCDs Nivel II</b>			
<b>RCD: Naturaleza no pétreo</b>			
<b>1. Asfalto</b>			
Mezclas Bituminosas distintas a las del código 17 03 01	8'63	1,00	8'63
<b>2. Madera</b>			
Madera	6'9	1,50	10'35
<b>3. Metales (incluidas sus aleaciones)</b>			
Cobre, bronce, latón	4'31	1,50	10'35
Aluminio		1,50	
Plomo		1,50	
Zinc		1,50	
Hierro y Acero		1,50	
Estaño		1,50	
Metales Mezclados		1,50	
Cables distintos de los especificados en el código 17 04 10		1,50	
<b>4. Papel</b>			
Papel	0'52	0,75	0'39
<b>5. Plástico</b>			
Plástico	2'59	0,75	1'94
<b>6. Vidrio</b>			
Vidrio	0'86	1,00	0'86
<b>7. Yeso</b>			
Materiales de Construcción a partir de Yeso distintos de los 17 08 01	0'35	1,00	0'35

<b>RCD: Naturaleza pétreo</b>			
1. Arena, grava y otros áridos	6'90	1,50	10'35
Residuos de grava y rocas trituradas		1,50	
Residuos de arena y arcilla		1,50	
2. Hormigón	20'71	1,50	31'07
Hormigón		1,50	
Mezcla de hormigón, ladrillos, tejas y materiales cerámicos		1,50	
3. Ladrillos, azulejos y otros cerámicos	93'30	1,25	11'66
11		1,25	
Tejas y Materiales Cerámicos		1,25	
Mezcla de hormigón, ladrillos, tejas y materiales cerámicos		1,25	
4. Piedra	8'63	1,50	12'94
RCDs mezclados distintos de los códigos 17 09 01, 02 y 03			

<b>RCD: Potencialmente peligrosos y otros</b>			
1. Basuras	12'08		9'06
Residuos biodegradables		0,75	
Mezclas de residuos municipales		0,80	
2. Potencialmente peligrosos y otros	6'90		4'14
Mezcla de hormigón, ladrillos, tejas y materiales cerámicos con sustancias peligrosas (SP's)		0,60	
Madera, vidrio o plástico con sustancias peligrosas o contaminadas por ellas		0,60	
Mezclas Bituminosas que contienen alquitrán de hulla		0,60	
Alquitrán de hulla y productos alquitranados		0,70	
Residuos Metálicos contaminados con sustancias peligrosas		0,60	
Cables que contienen Hidrocarburos, alquitrán de hulla y otras SP's		0,60	
Materiales de Aislamiento que contienen Amianto		0,60	
Otros materiales de aislamiento que contienen sustancias peligrosas		0,60	
Materiales de construcción que contienen Amianto		0,60	
Materiales de Construcción a partir de Yeso contaminados con SP's		0,60	
Residuos de construcción y demolición que contienen Mercurio		0,60	
Residuos de construcción y demolición que contienen PCB's		0,60	
Otros residuos de construcción y demolición que contienen SP's		0,70	
Materiales de aislamiento distintos de los 17 06 01 y 17 06 03		0,60	
Tierras y piedras que contienen sustancias peligrosas		0,60	
Lodos de drenaje que contienen sustancias peligrosas		0,60	
Balasto de vías férreas que contienen sustancias peligrosas		0,60	
Absorbentes contaminados (trapos...)		0,60	
Aceites usados (minerales no clorados de motor..)		0,60	
Filtros de aceite		0,60	
Tubos fluorescentes		0,60	
Pilas alcalinas y salinas		0,60	
Pilas botón		0,60	
Envases vacíos de metal contaminados		0,60	
Envases vacíos de plástico contaminados		0,60	
Sobrantes de pintura		0,70	
Sobrantes de disolventes no halogenados		0,70	
Sobrantes de barnices		0,60	



Sobrantes de desencofrantes	0,60
Aerosoles vacíos	0,60
Baterías de plomo	0,60
Hidrocarburos con agua	0,60
RCDs mezclados distintos de los códigos 17 09 01, 02 y 03	0,60

**TOTALES:** 3078

2768

#### 4. Medidas para la prevención de residuos en la obra objeto de proyecto

En el presente punto se justificarán las medidas tendentes a la prevención en la generación de residuos de construcción y demolición. Además, en la fase de proyecto de la obra se ha tenido en cuenta las alternativas de diseño y constructivas que generen menos residuos en la fase de construcción y de explotación, y aquellas que favorezcan el desmantelamiento ambientalmente correcto de la obra al final de su vida útil.

Los RCDs Correspondiente a la familia de “Tierras y Pétreos de la Excavación”, se ajustarán a las dimensiones específicas del Proyecto, en cuanto a los Planos de Cimentación y siguiendo las pautas del Estudio Geotécnico, del suelo donde se va a proceder a excavar.

Se estudiarán los casos de la existencia de Lodos de Drenaje, debiendo de acotar la extensión de las bolsas de los mismos.

Respecto de los RCD de “Naturaleza No Pétreo”, se atenderán a las características cualitativas y cuantitativas, así como las funcionales de los mismos.

En referencia a las Mezclas Bituminosas, se pedirán para su suministro las piezas justa en dimensión y extensión para evitar los sobrantes innecesarios. Antes de la Colocación se planificará la forma de la ejecución para proceder a la apertura de las piezas mínimas y que se queden dentro de los envases los sobrantes no ejecutados.

Respecto a los productos derivados de la Madera, esta se replanteará junto con el oficial de carpintería a fin de utilizar el menor número de piezas y se pueda economizar en la manera de los posible su consumo.

Los Elementos Metálicos, incluidas sus aleaciones, se pedirán los mínimos y necesarios a fin de proceder a la ejecución de los trabajos donde se deban de utilizarse. El Cobre, Bronce y Latón se aportará a la obra en las condiciones prevista en su envasado, con el número escueto según la dimensión determinada en Proyecto y siguiendo antes de su colocación de la planificación correspondiente a fin de evitar el mínimo número de recortes y elementos sobrantes.

Respecto al uso del Aluminio, se exigirá por el carpintero metálica, que aporte todas las secciones y dimensiones fijas del taller, no produciéndose trabajos dentro de la obra, a excepción del montaje de los correspondientes Kits prefabricados.

El Plomo se aportara un estudio de planificación de los elementos a colocar con sus dimensiones precisas, así como el suministro correspondiente siguiendo las pautas de dichas cuantificaciones mensurables.

El Zinc, Estaño y Metales Mezclados se aportará, también a la obra en las condiciones prevista en su envasado, con el número escueto según la dimensión determinada en Proyecto y siguiendo antes de su colocación de la planificación correspondiente a fin de evitar el mínimo número de recortes y elementos sobrantes.

Respecto al Hierro y el Acero, tanto el ferrallista tanto el cerrajero, como carpintero metálica, deberá aportar todas las secciones y dimensiones fijas del taller, no produciéndose trabajos dentro de la obra, a excepción del montaje de los correspondientes Kits prefabricados.

Los materiales derivados de los envasados como el Papel o Plástico, se solicitará de los suministradores el aporte en obra con el menor número de embalaje, renunciando al superfluo o decorativo.

En cuanto a los RCD de Naturaleza Pétreo, se evitará la generación de los mismos como sobrantes de producción en el proceso de fabricación, devolviendo en lo posible al suministrante las partes del material que no se fuesen a colocar. Los Residuos de Grava, y Rocas Trituradas así como los Residuos de Arena y Arcilla, se interna en la medida de los posible reducirlos a fin de economizar la forma de su colocación y ejecución. Si se puede los sobrantes inertes se reutilizaran en otras partes de la obra.

El aporte de Hormigón, se intentará en la medida de los posible utilizar la mayor cantidad de fabricado en Central. El Fabricado "in situ", deberá justificarse a la D. F., quien controlará las capacidades de fabricación. Los pedidos a la Central se adelantarán siempre como por "defecto" que con "exceso". Si existiera en algún momento sobrante deberá utilizarse en partes de la obra que se deje para estos menesteres, por ejemplo soleras en planta baja o sótanos, acerados, etc ...

Los restos de Ladrillos, Tejas y Materiales Cerámicos, deberán limpiarse de las partes de aglomerantes y estos restos se reutilizarán para su reciclado, se aportará, también a la obra en las condiciones prevista en su envasado, con el número escueto según la dimensión determinada en Proyecto y siguiendo antes de su colocación de la planificación correspondiente a fin de evitar el mínimo número de recortes y elementos sobrantes.

##### **5. Operaciones de reutilización, valorización o eliminación s que se destinarán los residuos que se generarán en la obra**

El desarrollo de actividades de valorización de residuos de construcción y demolición requerirá autorización previa de la ENTIDAD DE RESIDUOS DE LA COMUNIDAD VALENCIANA, en los términos establecidos por la Ley 10/1998, de 21 de abril.

La autorización podrá ser otorgada para una o varias de las operaciones que se vayan a realizar, y sin perjuicio de las autorizaciones o licencias exigidas por cualquier otra normativa aplicable a la actividad. Se otorgará por un plazo de tiempo determinado, y podrá ser renovada por períodos sucesivos.

La autorización sólo se concederá previa inspección de las instalaciones en las que vaya a desarrollarse la actividad y comprobación de la cualificación de los técnicos responsables de su dirección y de que está prevista la adecuada formación profesional del personal encargado de su explotación.

Los áridos reciclados obtenidos como producto de una operación de valorización de residuos de construcción y demolición deberán cumplir los requisitos técnicos y legales para el uso a que se destinen.

La legislación de las comunidades autónomas podrá eximir de la autorización administrativa regulada en los apartados 1 a 3 del artículo 8, del R. D. 105/2008, a los poseedores que se ocupen de la valorización de los residuos no peligrosos de construcción y demolición en la misma obra en que se han producido, fijando los tipos y cantidades de residuos y las condiciones en las que la actividad puede quedar dispensada de la autorización.

Las actividades de valorización de residuos reguladas se ajustarán a lo establecido en el proyecto de obra. En particular, la dirección facultativa de la obra deberá aprobar los medios previstos para dicha valorización in situ.

En todo caso, estas actividades se llevarán a cabo sin poner en peligro la salud humana y sin utilizar procedimientos ni métodos que perjudiquen al medio ambiente y, en particular, al agua, al aire, al suelo, a la fauna o a la flora, sin provocar molestias por ruido ni olores y sin dañar el paisaje y los espacios naturales que gocen de algún tipo de protección de acuerdo con la legislación aplicable.

Las actividades a las que sea de aplicación la exención definidas anteriormente deberán quedar obligatoriamente registradas en la forma que establezcan las comunidades autónomas.

La actividad de tratamiento de residuos de construcción y demolición mediante una planta móvil, cuando aquélla se lleve a cabo en un centro fijo de valorización o de eliminación de residuos, deberá preverse en la autorización otorgada a dicho centro fijo, y cumplir con los requisitos establecidos en la misma

Se prohíbe el depósito en vertedero de residuos de construcción y demolición que no hayan sido sometidos a alguna operación de tratamiento previo.

La anterior prohibición no se aplicará a los residuos inertes cuyo tratamiento sea técnicamente inviable ni a los residuos de construcción y demolición cuyo tratamiento no contribuya a los objetivos establecidos en el artículo 1 del R. D. 105/2008., ni a reducir los peligros para la salud humana o el medio ambiente.

La legislación de las comunidades autónomas podrá eximir de la aplicación del apartado anterior a los vertederos de residuos no peligrosos o inertes de construcción o demolición en poblaciones aisladas que cumplan con la definición que para este concepto recoge el artículo 2 del Real Decreto 1481/2001, de 27 de diciembre, por el que se regula la eliminación de residuos mediante depósito en vertedero, siempre que el vertedero se destine a la eliminación de residuos generados únicamente en esa población aislada.

Los titulares de actividades en las que se desarrollen operaciones de recogida, transporte y almacenamiento de residuos no peligrosos de construcción y demolición deberán notificarlo a la ENTIDAD DE RESIDUOS DE LA COMUNIDAD DE ALICANTE, como órgano competente en materia medioambiental de la comunidad autónoma, quedando debidamente registradas estas actividades en la forma que establezca la legislación de las comunidades autónomas. La legislación de las comunidades autónomas podrá someter a autorización el ejercicio de estas actividades.

La utilización de residuos inertes procedentes de actividades de construcción o demolición en la restauración de un espacio ambientalmente degradado, en obras de acondicionamiento o relleno, podrá ser considerada una operación de valorización, y no una operación de eliminación de residuos en vertedero, cuando se cumplan los siguientes requisitos:

- a) Que la ENTIDAD DE RESIDUOS DE LA COMUNIDAD VALENCIANA, como órgano competente en materia medioambiental de la comunidad autónoma así lo haya declarado antes del inicio de las operaciones de gestión de los residuos.
- b) Que la operación se realice por un GESTOR de residuos sometido a autorización administrativa de valorización de residuos. No se exigirá autorización de GESTOR de residuos para el uso de aquellos materiales obtenidos en una operación de valorización de residuos de construcción y demolición que no posean la calificación jurídica de residuo y cumplan los requisitos técnicos y legales para el uso al que se destinen.

- c) Que el resultado de la operación sea la sustitución de recursos naturales que, en caso contrario, deberían haberse utilizado para cumplir el fin buscado con la obra de restauración, acondicionamiento o relleno.

Los requisitos establecidos en el apartado 1, del R. D. 105/2008, se exigirán sin perjuicio de la aplicación, en su caso, del Real Decreto 2994/1982, de 15 de octubre, sobre restauración de espacios naturales afectados por actividades extractivas.

Las administraciones públicas fomentarán la utilización de materiales y residuos inertes procedentes de actividades de construcción o demolición en la restauración de espacios ambientalmente degradados, obras de acondicionamiento o relleno, cuando se cumplan los requisitos establecidos en el apartado 1., del R. D. 105/2008. En particular, promoverán acuerdos voluntarios entre los responsables de la correcta gestión de los residuos y los responsables de la restauración de los espacios ambientalmente degradados, o con los titulares de obras de acondicionamiento o relleno.

La eliminación de los residuos se realizará, en todo caso, mediante sistemas que acrediten la máxima seguridad con la mejor tecnología disponible y se limitará a aquellos residuos o fracciones residuales no susceptibles de valorización de acuerdo con las mejores tecnologías disponibles.

Se procurará que la eliminación de residuos se realice en las instalaciones adecuadas más próximas y su establecimiento deberá permitir, a la Comunidad Valenciana, la autosuficiencia en la gestión de todos los residuos originados en su ámbito territorial.

Todo residuo potencialmente valorizable deberá ser destinado a este fin, evitando su eliminación de acuerdo con el número 1 del artículo 18, de la Ley 10/2000.

De acuerdo con la normativa de la Unión Europea, reglamentariamente se establecerán los criterios técnicos para la construcción y explotación de cada clase de vertedero, así como el procedimiento de admisión de residuos en los mismos. A estos efectos, deberán distinguirse las siguientes clases de vertederos:

- I. Vertedero para residuos peligrosos.
- II. Vertedero para residuos no peligrosos.
- III. Vertedero para residuos inertes.

En la Comunidad Valenciana, las operaciones de gestión de residuos se llevarán a cabo sin poner en peligro la salud humana y sin utilizar procedimientos ni métodos que puedan perjudicar el medio ambiente y, en particular, sin crear riesgos para el agua, el aire o el suelo, ni para la fauna o flora, sin provocar incomodidades por el ruido o los olores y sin atentar contra los paisajes y lugares de especial interés.

Queda prohibido el abandono, vertido o eliminación incontrolada de residuos en todo el territorio de la Comunidad Valenciana, así como toda mezcla o dilución de los mismos que dificulte su gestión.

Los residuos pueden ser gestionados por los productores o poseedores en los propios centros que se generan o en plantas externas, quedando sometidos al régimen de intervención administrativa establecido en la Ley 10/2000., en función de la categoría del residuo de que se trate.

Asimismo, para las actividades de eliminación de residuos urbanos o municipales o para aquellas operaciones de gestión de residuos no peligrosos que se determinen reglamentariamente, podrá exigirse un seguro de responsabilidad civil o la prestación de cualquier otra garantía financiera que, a juicio de la administración autorizante y con el alcance que reglamentariamente se establezca, sea suficiente para cubrir el riesgo de la reparación de daños y del deterioro del medio ambiente y la correcta ejecución del servicio

Las operaciones de valorización y eliminación de residuos deberán estar autorizadas por la Conselleria competente en Medio Ambiente, que la concederá previa comprobación de las instalaciones en las que vaya a desarrollarse la actividad y sin perjuicio de las demás autorizaciones o licencias exigidas por otras disposiciones.

Las operaciones de valorización y eliminación deberán ajustarse a las determinaciones contenidas en los Planes Autonómicos de Residuos y en los requerimientos técnicos que reglamentariamente se desarrollen para cada tipo de instalación teniendo en cuenta las tecnologías menos contaminantes, de conformidad con lo establecido en los artículos 18 y 19 de la Ley 10/1998, de 21 de abril, de Residuos.

Estas autorizaciones, así como sus prórrogas, deberán concederse por tiempo determinado. En los supuestos de los residuos peligrosos, las prórrogas se concederán previa inspección de las instalaciones. En los restantes supuestos, la prórroga se entenderá concedida por anualidades, salvo manifestación expresa de los interesados o la administración.

Los gestores que realicen alguna de las operaciones reguladas en el presente artículo deberán estar inscritos en el Registro General de Gestores de Residuos de la Comunidad Valenciana y llevarán un registro documental en el que se harán constar la cantidad, naturaleza, origen, destino, frecuencia de recogida, método de valorización o eliminación de los residuos gestionados. Dicho registro estará a disposición de la Conselleria competente en Medio Ambiente, debiendo remitir resúmenes anuales en la forma y con el contenido que se determine reglamentariamente.

La Generalitat establecerá reglamentariamente para cada tipo de actividad las operaciones de valorización y eliminación de residuos no peligrosos realizadas por los productores en sus propios centros de producción que podrán quedar exentas de autorización administrativa.

Estas operaciones estarán sujetas a la obligatoria notificación e inscripción en el Registro General de Gestores de Residuos de la Comunidad Valenciana.

Los titulares de actividades en las que se desarrollen operaciones de gestión de residuos no peligrosos distintas a la valorización o eliminación deberán notificarlo a la conselleria competente en medio ambiente.

Las operaciones de eliminación consistentes en el depósito de residuos en vertederos deberá realizarse de conformidad con lo establecido en la presente ley y sus normas de desarrollo, impidiendo o reduciendo cualquier riesgo para la salud humana así como los efectos negativos en el medio ambiente y, en particular, la contaminación de las aguas superficiales, las aguas subterráneas, el suelo y el aire, incluido el efecto invernadero.

Las obligaciones establecidas en el apartado anterior serán exigibles durante todo el ciclo de vida del vertedero, alcanzando las actividades de mantenimiento y vigilancia y control hasta al menos 30 años después de su cierre.

Sólo podrán depositarse en un vertedero, independientemente de su clase, aquellos residuos que hayan sido objeto de tratamiento. Esta disposición no se aplicará a los residuos inertes cuyo tratamiento sea técnicamente inviable o a aquellos residuos cuyo tratamiento no contribuya a impedir o reducir los peligros para el medio ambiente o para la salud humana.

Los residuos que se vayan a depositar en un vertedero, independientemente de su clase, deberán cumplir con los criterios de admisión que se desarrollen reglamentariamente

Los vertederos de residuos peligrosos podrán acoger solamente aquellos residuos peligrosos que cumplan con los requisitos que se fijarán reglamentariamente de conformidad con el anexo II de la Directiva 1999/31/CE, de 26 de abril, del Consejo de la Unión Europea.

Los vertederos de residuos no peligrosos podrán acoger:

Los Residuos urbanos o municipales;

Los Residuos no peligrosos de cualquier otro origen que cumplan los criterios de admisión de residuos en vertederos para residuos no peligrosos que se establecerán reglamentariamente de conformidad con el anexo II de la Directiva 1999/31/CE, de 26 de abril, del Consejo de la Unión Europea;

Los Residuos no reactivos peligrosos, estables (por ejemplo solidificados o vitrificados), cuyo comportamiento de lixiviación sea equivalente al de los residuos no peligrosos mencionados en el apartado anterior y que cumplan con los pertinentes criterios de admisión que se establezcan al efecto. Dichos residuos peligrosos no se depositarán en compartimentos destinados a residuos no peligrosos biodegradables.

Los vertederos de residuos inertes sólo podrán acoger residuos inertes.

La Conselleria competente en Medio Ambiente elaborará programas para la reducción de los residuos biodegradables destinados a vertederos, de conformidad con las pautas establecidas en la estrategia nacional en cumplimiento con lo dispuesto en la Directiva 1999/31/CE, de 26 de abril, del Consejo de la Unión Europea.

No se admitirán en los vertederos:

- a) Residuos líquidos.
- b) Residuos que, en condiciones de vertido, sean explosivos o corrosivos, oxidantes, fácilmente inflamables o inflamables con arreglo a las definiciones de la tabla 5 del anexo 1 del Real Decreto 952/1997, de 20 de junio.
- c) Residuos de hospitales u otros residuos clínicos procedentes de establecimientos médicos o veterinarios y que sean infecciosos con arreglo a la definición de la tabla 5 del Real Decreto 952/1997, de 20 de junio, y residuos de la categoría 14 de la parte A de la tabla 3 del anexo 1 del citado Real Decreto 952/1997, de 20 de junio.
- d) Neumáticos usados enteros, a partir de dos años desde la entrada en vigor de esta ley, con exclusión de los neumáticos utilizados como material de ingeniería y neumáticos usados reducidos a tiras, a partir de cinco años después de la mencionada fecha, con exclusión en ambos casos de los neumáticos de bicicleta y de los neumáticos cuyo diámetro sea superior a 1.400 milímetros.
- e) Cualquier otro tipo de residuo que no cumpla los criterios de admisión que se establezcan de conformidad con la normativa comunitaria.

Queda prohibida la dilución o mezcla de residuos únicamente para cumplir los criterios de admisión de los residuos, ni antes ni durante las operaciones de vertido.

Además de lo previsto en este ESTUDIO DE GESTIÓN DE RESIDUOS DE CONSTRUCCIÓN Y DEMOLICIÓN, las operaciones y actividades en las que los trabajadores estén expuestos o sean susceptibles de estar expuestos a fibras de amianto o de materiales que lo contengan se regirán, en lo que se refiere a prevención

de riesgos laborales, por el Real Decreto 396/2006, de 31 de marzo, por el que se establecen las disposiciones mínimas de seguridad y salud aplicables a los trabajos con riesgo de exposición al amianto.

En cuanto a las Previsión de operaciones de Reutilización, se adopta el criterio de establecerse “en la misma obra” o por el contrario “en emplazamientos externos”. En este último caso se identifica el destino previsto.

Para ello se han marcado en las casillas azules, según lo que se prevea aplicar en la obra

La columna de “destino previsto inicialmente” se opta por:

- 1) propia obra ó
- 2) externo.

	<b>Operación prevista</b>	<b>Destino previsto inicialmente</b>
	No se prevé operación de reutilización alguna	
√	Reutilización de tierras procedentes de la excavación	Depósito Municipal
√	Reutilización de residuos minerales o pétreos en áridos reciclados o en urbanización	Idem
√	Reutilización de materiales cerámicos	Idem
√	Reutilización de materiales no pétreos: madera, vidrio,...	Idem
√	Reutilización de materiales metálicos	Idem
	Otros (indicar)	

Respecto a la Previsión de Operaciones de Valoración "in situ" de los residuos generados, se aportan la previsión en las casillas azules, de las que se prevean en la obras

	No se prevé operación alguna de valoración "in situ"
√	Utilización principal como combustible o como otro medio de generar energía
√	Recuperación o regeneración de disolventes
√	Reciclado o recuperación de sustancias orgánicas que utilizan no disolventes
√	Reciclado y recuperación de metales o compuestos metálicos
√	Reciclado o recuperación de otras materias inorgánicas
√	Regeneración de ácidos y bases
√	Tratamiento de suelos, para una mejora ecológica de los mismos.
√	Acumulación de residuos para su tratamiento según el Anexo II.B de la Decisión Comisión 96/350/CE.
	Otros (indicar)

Por último, en cuanto al destino previsto para los residuos no reutilizables ni valorables "in situ", se indica a continuación las características y cantidad de cada tipo de residuos. En la casilla de cantidad se ha colocado la estimación realizada en el punto anterior para los casos que se ha tenido en consideración. La columna de “destino” esta predefinida. En el caso de que sea distinta la realidad se ha especificado. Como por Ejemplo: el residuo hormigón se puede destinar a un Vertedero o Cantera autorizada, en lugar de a Planta de Reciclaje.

<b>Material según Art. 17 del Anexo III de la O. MAM/304/2002</b>	<b>Tratamiento</b>	<b>Destino</b>	<b>Cantidad</b>
<b>A.1.: RCDs Nivel I</b>			
<b>1. Tierras y pétreos de la excavación</b>			
√	Tierra y piedras distintas de las especificadas en el código 17 05 03	Restauración/Verted.	9415'16
√	Lodos de drenaje distintos de los especificados en el código 17 05 05	Restauración/Verted.	1661'50
√	Balasto de vías férreas distinto del especificado en el código 17 05 07	Restauración/Verted.	1661'50

A.2.: RCDs Nivel II

**RCD: Naturaleza no pétreo**

<b>1. Asfalto</b>				
√	Mezclas Bituminosas distintas a las del código 17 03 01	Reciclado	Planta de Reciclaje RCD	72'64
<b>2. Madera</b>				
	Madera	Reciclado	Gestor autorizado RNPs	38'21
<b>3. Metales (incluidas sus aleaciones)</b>				
√	Cobre, bronce, latón	Reciclado	Gestor autorizado de Residuos No Peligrosos (RNPs)	9'55
√	Aluminio	Reciclado		1'91
√	Plomo			0'96
√	Zinc			0'96
√	Hierro y Acero	Reciclado		4'78
√	Estaño			0'96
√	Metales Mezclados	Reciclado		0'96
√	Cables distintos de los especificados en el código 17 04 10	Reciclado		3'82
<b>4. Papel</b>				
√	Papel	Reciclado	Gestor autorizado RNPs	5'73
<b>5. Plástico</b>				
√	Plástico	Reciclado	Gestor autorizado RNPs	28'65
<b>6. Vidrio</b>				
√	Vidrio	Reciclado	Gestor autorizado RNPs	7'16
<b>7. Yeso</b>				
√	Yeso		Gestor autorizado RNPs	2'87

**RCD: Naturaleza pétreo**

<b>1. Arena, grava y otros áridos</b>				
√	Residuos de grava y rocas trituradas distintos de los mencionados en el código 01 04 07		Planta de Reciclaje RCD	23'88
√	Residuos de arena y arcilla	Reciclado	Planta de Reciclaje RCD	14'33
<b>2. Hormigón</b>				
√	Hormigón	Reciclado	Planta de Reciclaje RCD	85'96
√	Mezcla de hormigón, ladrillos, tejas y materiales cerámicos distinta del código 17 01 06	Reciclado		28'65
<b>3. Ladrillos, azulejos y otros cerámicos</b>				
√	Ladrillos	Reciclado	Planta de Reciclaje RCD	286'55
√	Tejas y Materiales Cerámicos	Reciclado		229'24
√	Mezcla de hormigón, ladrillos, tejas y materiales cerámicos distinta del código 17 01 06	Reciclado		103'16
<b>4. Piedra</b>				
√	RCDs mezclados distintos de los códigos 17 09 01, 02 y 03	Reciclado	Planta de Reciclaje RCD	47'76



**Material según Art. 17 del Anexo III de la O. MAM/304/2002      Tratamiento      Destino      Cantidad**

**RCD: Potencialmente peligrosos y otros**

1. Basuras					
✓	Residuos biodegradables	Reciclado/Vertedero	Planta RSU	76'41	
✓	Mezclas de residuos municipales	Reciclado/Vertedero	Planta RSU	53'73	
2. Potencialmente peligrosos y otros					
✓	Mezcla de hormigón, ladrillos, tejas y materiales cerámicos con sustancias peligrosas (SP's)	Depósito Seguridad	Gestor autorizado de Residuos Peligrosos (RPs)	2'39	
✓	Madera, vidrio o plástico con sustancias peligrosas o contaminadas por ellas	Tratamiento Fco-Qco		2'39	
✓	Mezclas Bituminosas que contienen alquitrán de hulla	Tratamiento/Depósito		2'39	
✓	Alquitrán de hulla y productos alquitranados	Tratamiento/Depósito		6'14	
✓	Residuos Metálicos contaminados con sustancias peligrosas			2'39	
✓	Cables que contienen Hidrocarburos, alquitrán de hulla y otras SP's			2'39	
✓	Materiales de Aislamiento que contienen Amianto	Depósito Seguridad		0'24	
✓	Otros materiales de aislamiento que contienen sustancias peligrosas	Depósito Seguridad		2'39	
✓	Materiales de construcción que contienen Amianto	Depósito Seguridad		0'24	
✓	Materiales de Construcción a partir de Yeso contaminados con SP's			2'39	
✓	Residuos de construcción y demolición que contienen Mercurio	Depósito Seguridad		0'24	
✓	Residuos de construcción y demolición que contienen PCB's	Depósito Seguridad		2'39	
✓	Otros residuos de construcción y demolición que contienen SP's	Depósito Seguridad		8'19	
✓	Materiales de aislamiento distintos de los 17 06 01 y 17 06 03	Reciclado		Gestor autorizado RNPs	0'24
✓	Tierras y piedras que contienen sustancias peligrosas		Gestor autorizado RPs	0'24	
✓	Lodos de drenaje que contienen sustancias peligrosas			2'39	
✓	Balasto de vías férreas que contienen sustancias peligrosas			2'39	
✓	Absorbentes contaminados (trapos...)	Tratamiento/Depósito		4'78	
✓	Aceites usados (minerales no clorados de motor..)	Tratamiento/Depósito		0'24	
✓	Filtros de aceite	Tratamiento/Depósito		0'24	
✓	Tubos fluorescentes	Tratamiento/Depósito		2'39	
✓	Pilas alcalinas y salinas y pilas botón			0'24	
✓	Pilas botón	Tratamiento/Depósito		0'24	
✓	Envases vacíos de metal contaminados	Tratamiento/Depósito		2'39	
✓	Envases vacíos de plástico contaminados	Tratamiento/Depósito		2'39	
✓	Sobrantes de pintura	Tratamiento/Depósito		10'23	
✓	Sobrantes de disolventes no halogenados	Tratamiento/Depósito		10'23	
✓	Sobrantes de barnices	Tratamiento/Depósito		4'78	
✓	Sobrantes de desencofrantes	Tratamiento/Depósito		4'78	
✓	Aerosoles vacíos	Tratamiento/Depósito		2'39	
✓	Baterías de plomo	Tratamiento/Depósito		0'24	
✓	Hidrocarburos con agua	Tratamiento/Depósito		2'39	
	RCDs mezclados distintos de los códigos 17 09 01, 02 y 03			Gestor autorizado RNPs	2'39

## 6. Medidas para la separación de los residuos en obra

Los residuos de construcción y demolición deberán separarse en las siguientes fracciones, cuando, de forma individualizada para cada una de dichas fracciones, la cantidad prevista de generación para el total de la obra supere las siguientes cantidades:

Hormigón: ..... 80'00 tn.

Ladrillos, tejas, cerámicos: .....40'00 tn.

Metal: ..... 2'00 tn.

Madera:..... 1'00 tn.

Vidrio: .....1'00 tn.

Plástico: ..... 0'50 tn.

Papel y cartón: ..... 0'50 tn.

La separación en fracciones se llevará a cabo preferentemente por el poseedor de los residuos de construcción y demolición dentro de la obra en que se produzcan.

Cuando por falta de espacio físico en la obra no resulte técnicamente viable efectuar dicha separación en origen, el poseedor podrá encomendar la separación de fracciones a un gestor de residuos en una instalación de tratamiento de residuos de construcción y demolición externa a la obra.

En este último caso, el poseedor deberá obtener del gestor de la instalación documentación acreditativa de que éste ha cumplido, en su nombre, la obligación recogida en el presente apartado.

El órgano competente en materia medioambiental de la comunidad autónoma, la ENTIDAD DE RESIDUOS DE LA COMUNIDAD VALENCIANA, en que se ubique la obra, de forma excepcional, y siempre que la separación de los residuos no haya sido especificada y presupuestada en el proyecto de obra, podrá eximir al poseedor de los residuos de construcción y demolición de la obligación de separación de alguna o de todas las anteriores fracciones.

No obstante en aplicación de la Disposición Final Cuarta del R. D. 105/2008, las obligaciones de separación previstas en dicho artículo serán exigibles en las obras iniciadas transcurridos seis meses desde la entrada en vigor del real decreto en las siguientes fracciones, cuando, de forma individualizada para cada una de dichas fracciones, la cantidad prevista de generación para el total de la obra supere las cantidades expuestas a continuación:

Hormigón: .....160'00 tn.

Ladrillos, tejas, cerámicos: ..... 80'00 tn.

Metal: ..... 40'00 tn.

Madera:..... 20'00 tn.

Vidrio: ..... 2'00 tn.

Plástico: ..... 1'00 tn.

Papel y cartón: ..... 1'00 tn.

Respecto a la medidas de separación o segregación "in situ" previstas dentro de los conceptos de la clasificación propia de los RCDs de la obra como su selección, se adjunta en la tabla adjunta las operaciones que se tendrán que llevar a acabo en la obra.

√	Eliminación previa de elementos desmontables y/o peligrosos.
	Derribo separativo/ Segregación en obra nueva (ej: pétreos, madera, metales, plasticos+cartón+envases, orgánicos, peligrosos).
√	Derribo integral o recogida de escombros en obra nueva "todo mezclado", y posterior tratamiento en planta

### 7. Prescripciones en relación con el almacenamiento, manejo, separación y otras operaciones de gestión de los residuos de construcción y demolición

Las determinaciones particulares a incluir en el Pliego de Prescripciones Técnicas del Proyecto, en relación con el almacenamiento, manejo y, en su caso, otras operaciones de gestión de los residuos de construcción y demolición en obra, se describen a continuación en las casillas tildadas.

√	Para los derribos: se realizarán actuaciones previas tales como apeos, apuntalamientos, estructuras auxiliares.....para las partes ó elementos peligrosos, referidos tanto a la propia obra como a los edificios colindantes. Como norma general, se procurará actuar retirando los elementos contaminantes y/o peligrosos tan pronto como sea posible, así como los elementos a conservar o valiosos (cerámicos, mármoles.....). Seguidamente se actuará desmontando aquellas partes accesibles de las instalaciones, carpintería, y demás elementos que lo permitan. Por último, se procederá derribando el resto.
√	El depósito temporal de los escombros, se realizará bien en sacos industriales iguales o inferiores a 1 metro cúbico, contenedores metálicos específicos con la ubicación y condicionado que establezcan las ordenanzas municipales. Dicho depósito en acopios, también deberá estar en lugares debidamente señalizados y segregados del resto de residuos.
√	El depósito temporal para RCDs valorizables (maderas, plásticos, chatarra....), que se realice en contenedores o en acopios, se deberá señalar y segregar del resto de residuos de un modo adecuado.
√	Los contenedores deberán estar pintados en colores que destaquen su visibilidad, especialmente durante la noche, y contar con una banda de material reflectante de, al menos, 15 centímetros a lo largo de todo su perímetro. En los mismos debe figurar la siguiente información: razón social, CIF, teléfono del titular del contenedor/envase, y el número de inscripción en el Registro de Transportistas de Residuos, creado en el art. 43 de la Ley 5/2003, de 20 de marzo, de Residuos de la Comunidad de Madrid, del titular del contenedor. Dicha información también deberá quedar reflejada en los sacos industriales u otros elementos de contención, a través de adhesivos, placas, etc.
√	El responsable de la obra a la que presta servicio el contenedor adoptará las medidas necesarias para evitar el depósito de residuos ajenos a la misma. Los contenedores permanecerán cerrados o cubiertos, al menos, fuera del horario de trabajo, para evitar el depósito de residuos ajenos a las obras a la que prestan servicio.
√	En el equipo de obra se deberán establecer los medios humanos, técnicos y procedimientos de separación que se dedicarán a cada tipo de RCD.
√	Se deberán atender los criterios municipales establecidos (ordenanzas, condicionados de la licencia de obras), especialmente si obligan a la separación en origen de determinadas materias objeto de reciclaje o deposición. En este último caso se deberá asegurar por parte del contratista realizar una evaluación económica de las condiciones en las que es viable esta operación. Y también, considerar las posibilidades reales de llevarla a cabo: que la obra o construcción lo permita y que se disponga de plantas de reciclaje/gestores adecuados. La Dirección de Obras será la responsable última de la decisión a tomar y su justificación ante las autoridades locales o autonómicas pertinentes.
√	Se deberá asegurar en la contratación de la gestión de los RCDs, que el destino final (Planta de Reciclaje, Vertedero, Cantera, Incineradora, Centro de Reciclaje de Plásticos/Madera ..... ) son centros con la autorización autonómica de la Consejería de Medio Ambiente, así mismo se deberá contratar sólo transportistas o gestores autorizados por dicha Consejería, e inscritos en los registros correspondientes. Asimismo se realizará un estricto control documental, de modo que los transportistas y gestores de RCDs deberán aportar los vales de cada retirada y entrega en destino final.Para aquellos RCDs (tierras, pétreos...) que sean reutilizados en otras obras o proyectos de restauración, se deberá aportar evidencia documental del destino final.
√	La gestión (tanto documental como operativa) de los residuos peligrosos que se hallen en una obra de derribo o se generen en una obra de nueva planta se regirá conforme a la legislación nacional vigente (Ley 10/1998, Real Decreto 833/88, R.D. 952/1997 y Orden MAM/304/2002 ), la legislación autonómica ( Ley 5/2003, Decreto 4/1991...) y los requisitos de las ordenanzas locales. Asimismo los residuos de carácter urbano generados en las obras (restos de comidas, envases, lodos de fosas sépticas...), serán gestionados acorde con los preceptos marcados por la legislación y autoridad municipales.
√	Para el caso de los residuos con amianto, se seguirán los pasos marcados por la Orden MAM/304/2002, de 8 de febrero, por la que se publican las operaciones de valorización y eliminación de residuos y la lista europea de residuos. Anexo II. Lista de Residuos. Punto17 06 05* (6), para considerar dichos residuos como peligrosos o como no peligrosos. En cualquier caso, siempre se cumplirán los preceptos dictados por el Real Decreto 108/1991, de 1 de febrero, sobre la prevención y reducción de la contaminación del medio ambiente producida por el amianto. Art. 7., así como la legislación laboral de aplicación.
√	Los restos de lavado de canaletas/cubas de hormigón, serán tratados como residuos "escombros".
√	Se evitará en todo momento la contaminación con productos tóxicos o peligrosos de los plásticos y restos de madera para su adecuada segregación, así como la contaminación de los acopios o contenedores de escombros con componentes peligrosos.
√	Las tierras superficiales que puedan tener un uso posterior para jardinería o recuperación de suelos degradados, será retirada y almacenada durante el menor tiempo posible, en caballones de altura no superior a 2 metros. Se evitará la humedad excesiva, la manipulación, y la contaminación con otros materiales.
	Otros (indicar)

### 8. Valoración del coste previsto de la gestión de los residuos de construcción y demolición

La valoración del coste previsto de la gestión correcta de los residuos de construcción y demolición, coste que formará parte del presupuesto del proyecto en capítulo aparte, se atenderá a la distinta tipología de los RCDs, definidos anteriormente.

Volumen de Residuos mtrs <sup>3</sup>		A.1.: RCDs Nivel	A.2.: RCDs Nivel II		
		Tierras y pétreos de la excavación	Rcd Naturaleza no Pétreo	Rcd Naturaleza Pétreo	RCD:Potencialmente peligrosos
Edificio	Residencial	6,3	24,16	129,54	18,98
<b>Total mtrs<sup>3</sup></b>		<b>6,3</b>	<b>24,16</b>	<b>129,54</b>	<b>18,98</b>

El Presupuesto de Ejecución Material del Proyecto es de : 1.566.695,08€, es importante considerar que los Residuos de Construcción y Demolición, no se admiten valores por debajo del 0'20% del Presupuesto de la Obra. Con lo que la valoración para este porcentaje ascendería a la cantidad de [0'20% s/PEM = 0'20% s/ 12.218.900'00 € = 24.437'80 €]. No obstante, la cantidad prevista en proyecto es de 163.377 €, suponiendo el 1'38 %.

A: ESTIMACIÓN DEL COSTE DE TRATAMIENTO DE LOS RCDs (cálculo fianza)				
Tipología RCDs	Estimación (m <sup>3</sup> )*	Precio gestión en Planta/Vertedero/Cantera/Gestor (€/m <sup>3</sup> )**	Importe (€)	% del Presupuesto de la Obra
<b>A.1.: RCDs Nivel I</b>				
Tierras y pétreos de la excavación	6'30m <sup>3</sup>	2	12'60 €	1'03 %
(A.1. RCDs Nivel I).				1'03%
<b>A.2.: RCDs Nivel II</b>				
Rcd Naturaleza Pétreo	129'54 m <sup>3</sup>	10	1295'40 €	0'095 %
Rcd Naturaleza no Pétreo	24'16 m <sup>3</sup>	38	918'08 €	0'095 %
RCD:Potencialmente peligrosos	18'98 m <sup>3</sup>	38'97	739'65 €	0'077 %
(A.2. RCDs Nivel II). (mín: 0,2 % del Presupuesto de la obra)				0'25 %
<b>B: RESTO DE COSTES DE GESTIÓN***</b>				
<b>B.1. Porcentaje del Presupuesto de obra hasta cubrir RCDs Nivel I (≥ límite 60.000'00 €)</b>				0'00 %
<b>B.2. % Presupuesto de Obra (otros costes) [0'10 % - 0'20 %]</b>				0,10 %
<b>(B. Total):</b>				<b>0'10 %</b>

<b>% total del Presupuesto de obra (A.1.+A.2.+B total)</b>	<b>1'38 %</b>
--	---------------

En el cuadro anterior para los RCDs de Nivel I se han utilizado los datos de proyecto de la excavación.

Respecto para los RCDs de Nivel II, se utilizarán los datos obtenidos en el Punto N°. 3., ESTIMACIÓN DE LA CANTIDAD DE LOS RESIDUOS DE CONSTRUCCIÓN Y DEMOLICIÓN QUE SE GENERA EN LA OBRA,.

En ausencia de Datos se establecen los precios de gestión acorde a lo establecido a la Orden 2690/2006 de la Comunidad de Madrid. El Contratista, posteriormente, se podrá ajustar a la realidad de los precios finales de contratación, y especificar los costes de gestión de RCDs del nivel II por las categorías LER si así lo considerase necesario

El factor “B1”, se adopta si el coste de movimiento de tierras y pétreos del proyecto supera al límite superior de fianza, se asigna un % del Presupuesto de la obra, hasta cubrir dicha partida.

Respecto a el cálculo del factor “B2”, se valora estimativamente que dichos costes dependen en gran medida del modo de contratación y los precios finales conseguidos, con lo cual la mejor opción es la **ESTIMACIÓN** de un % para el resto de costes de gestión, de carácter totalmente **ORIENTATIVO (que a su vez dependen de cada caso en particular, y del tipo de proyecto: obra civil, obra nueva, rehabilitación, derribo...)**. Se incluyen aquí partidas tales como: alquileres y portes (de contenedores ó recipientes); maquinaria y mano de obra (para separación selectiva de residuos, demolición selectiva, realización de zonas de lavado de canaletas....); medios auxiliares (sacas, bidones, estructura de residuos peligrosos....).

#### **4.3 PLAN DE CONTROL DE CALIDAD**

#### 4.3 Plan de control de calidad

Se prescribe el presente Plan de Control de Calidad, como anejo al presente proyecto, con el objeto de dar cumplimiento a lo establecido en el RD 314/2006, de 17 de marzo por el que se aprueba el Código Técnico de la Edificación.

Antes del comienzo de la obra el Director de la Ejecución de la Obra realizará la planificación del control de calidad correspondiente a la obra objeto del presente proyecto, atendiendo a las características del mismo, a lo estipulado en el Pliego de Condiciones de éste, y a las indicaciones del Director de Obra, además de a las especificaciones de la normativa de aplicación vigente. Todo ello contemplando los siguientes aspectos:

El control de calidad de las obras incluye:

- A. El control de recepción de productos**
- B. El control de la ejecución**
- C. El control de la obra terminada**

Para ello:

**El director de la ejecución** de la obra recopilará la documentación del control realizado, verificando que es conforme con lo establecido en el proyecto, sus anejos y modificaciones.

**El constructor** recabará de los suministradores de productos y facilitará al director de obra y al director de la ejecución de la obra la documentación de los productos anteriormente señalada, así como sus instrucciones de uso y mantenimiento, y las garantías correspondientes cuando proceda; y

La documentación de calidad preparada por **el constructor** sobre cada una de las unidades de obra podrá servir, si así lo autorizara el director de la ejecución de la obra, como parte del control de calidad de la obra.

Una vez finalizada la obra, la documentación del seguimiento del control será depositada por el **director de la ejecución de la obra** en el Colegio Profesional correspondiente o, en su caso, en la Administración Pública competente, que asegure su tutela y se comprometa a emitir certificaciones de su contenido a quienes acrediten un interés legítimo.

#### **A. CONTROL DE RECEPCIÓN DE LOS PRODUCTOS**

El control de recepción tiene por objeto comprobar las características técnicas mínimas exigidas que deben reunir los productos, equipos y sistemas que se incorporen de forma permanente en el edificio proyectado, así como sus condiciones de suministro, las garantías de calidad y el control de recepción.

Durante la construcción de las obras el director de la ejecución de la obra realizará los siguientes controles:

##### **1. Control de la documentación de los suministros**

Los suministradores entregarán al constructor, quien los facilitará al director de la ejecución de la obra, los documentos de identificación del producto exigidos por la normativa de obligado cumplimiento y, en su caso, por el proyecto o por la dirección facultativa. Esta documentación comprenderá, al menos, los siguientes documentos:

- Los documentos de origen, hoja de suministro y etiquetado.
- El certificado de garantía del fabricante, firmado por persona física.



- Los documentos de conformidad o autorizaciones administrativas exigidas reglamentariamente, incluida la documentación correspondiente al marcado CE de los productos de construcción, cuando sea pertinente, de acuerdo con las disposiciones que sean transposición de las Directivas Europeas que afecten a los productos suministrados.

- En el caso de hormigones estructurales el control de documentación se realizará de acuerdo con el apartado. 79.3.1. de la EHE, facilitándose los documentos indicados antes, durante y después del suministro.

## **2. Control mediante distintivos de calidad o evaluaciones técnicas de idoneidad**

El suministrador proporcionará la documentación precisa sobre:

- Los distintivos de calidad que ostenten los productos, equipos o sistemas suministrados, que aseguren las características técnicas de los mismos exigidas en el proyecto y documentará, en su

caso, el reconocimiento oficial del distintivo de acuerdo con lo establecido en el artículo 5.2.3 del capítulo 2 del CTE.

- Las evaluaciones técnicas de idoneidad para el uso previsto de productos, equipos y sistemas innovadores, de acuerdo con lo establecido en el artículo 5.2.5 del capítulo 2 del CTE, y la constancia del mantenimiento de sus características técnicas.

- El procedimiento para hormigones estructurales es el indicado en el apartado 79.3.2. de la EHE.

El director de la ejecución de la obra verificará que esta documentación es suficiente para la aceptación de los productos, equipos y sistemas amparados por ella.

## **3. Control mediante ensayos**

Para verificar el cumplimiento de las exigencias básicas del CTE puede ser necesario, en determinados casos, realizar ensayos y pruebas sobre algunos productos, según lo establecido en la reglamentación vigente, o bien según lo especificado en el proyecto u ordenados por la dirección facultativa.

La realización de este control se efectuará de acuerdo con los criterios establecidos en el proyecto o indicados por la dirección facultativa sobre el muestreo del producto, los ensayos a realizar, los criterios de aceptación y rechazo y las acciones a adoptar.

Para el caso de hormigones estructurales el control mediante ensayos se realizará conforme con el apartado 79.3.3.

**Hormigones estructurales:** El control se hará conforme lo establecido en el capítulo 16 de la Instrucción EHE.

En el caso de productos que no dispongan de marcado CE, la comprobación de su conformidad comprenderá:

- a) un control documental, según apartado 84.1
- b) en su caso, un control mediante distintivos de calidad o procedimientos que garanticen un nivel de garantía adicional equivalente, conforme con lo indicado en el artículo 81º, y
- c) en su caso, un control experimental, mediante la realización de ensayos.

Para los materiales componentes del hormigón se seguirán los criterios específicos de cada apartado del artículo 85º

La conformidad de un hormigón con lo establecido en el proyecto se comprobará durante su recepción en la obra, e incluirá su comportamiento en relación con la docilidad, la resistencia y la durabilidad, además de cualquier otra característica que, en su caso, establezca el pliego de prescripciones técnicas particulares.

El control de recepción se aplicará tanto al hormigón preparado, como al fabricado en central de obra e incluirá una serie de comprobaciones de carácter documental y experimental, según lo indicado en el artículo 86 de la EHE.

El control de la conformidad de un hormigón se realizará con los criterios del art. 86, tanto en los controles previos al suministro (86.4) durante el suministro (86.5) y después del suministro.

#### CONTROL PREVIO AL SUMINISTRO

Se realizarán las comprobaciones documentales, de las instalaciones y experimentales indicadas en los apartados del art. 86.4 no siendo necesarios los ensayos previos, ni los característicos de resistencia, en el caso de un hormigón preparado para el que se tengan documentadas experiencias anteriores de su empleo en otras obras, siempre que sean fabricados con materiales componentes de la misma naturaleza y origen, y se utilicen las mismas instalaciones y procesos de fabricación.

Además, la Dirección Facultativa podrá eximir también de la realización de los ensayos característicos de dosificación a los que se refiere el Anejo nº 22 cuando se dé alguna de las siguientes circunstancias:

- a) el hormigón que se va a suministrar está en posesión de un distintivo de calidad oficialmente reconocido,
- b) se disponga de un certificado de dosificación, de acuerdo con lo indicado en el Anejo nº 22, con una antigüedad máxima de seis meses

#### CONTROL DURANTE EL SUMINISTRO

Se realizarán los controles de documentación, de conformidad de la docilidad y de resistencia del apartado 86.5.2

- a) **Modalidad 1: Control estadístico (art. 86.5.4).** Esta modalidad de control es la de aplicación general a todas las obras de hormigón estructural.

Para el control de su resistencia, el hormigón de la obra se dividirá en lotes de acuerdo con lo indicado en la siguiente tabla, salvo excepción justificada bajo la responsabilidad de la Dirección Facultativa.

El número de lotes no será inferior a tres. Correspondiendo en dicho caso, si es posible, cada lote a elementos incluidos en cada columna.

HORMIGONES SIN DISTINTIVO DE CALIDAD OFICIALMENTE RECONOCIDO			
Límite superior	Tipo de elemento estructural		
	Elementos comprimidos	Elementos flexionados	Macizos
Volumen hormigón	100 m <sup>3</sup>	100 m <sup>3</sup>	100 m <sup>3</sup>
Tiempo hormigonado	2 semanas	2 semanas	1 semana
Superficie construida	500 m <sup>2</sup>	1.000 m <sup>2</sup>	-
Nº de plantas	2	2	-
<b>Nº de LOTES según la condición más estricta</b>			

HORMIGONES CON DISTINTIVO DE CALIDAD OFICIALMENTE RECONOCIDO CON NIVEL DE GARANTÍA SEGÚN APARTADO 5.1 DEL ANEJO 19 DE LA EHE			
Límite superior	Tipo de elemento estructural		
	Elementos comprimidos	Elementos flexionados	Macizos
Volumen hormigón	500 m <sup>3</sup>	500 m <sup>3</sup>	500 m <sup>3</sup>
Tiempo hormigonado	10 semanas	10 semanas	5 semanas
Superficie construida	2.500 m <sup>2</sup>	5.000 m <sup>2</sup>	-
Nº de plantas	10	10	-
<b>Nº de LOTES según la condición más estricta</b>			

HORMIGONES CON DISTINTIVO DE CALIDAD OFICIALMENTE RECONOCIDO CON NIVEL DE GARANTÍA SEGÚN APARTADO 6 DEL ANEJO 19 DE LA EHE			
Límite superior	Tipo de elemento estructural		
	Elementos comprimidos	Elementos flexionados	Macizos
Volumen hormigón	200 m <sup>3</sup>	200 m <sup>3</sup>	200 m <sup>3</sup>
Tiempo hormigonado	4 semanas	4 semanas	2 semanas
Superficie construida	1.000 m <sup>2</sup>	2.000 m <sup>2</sup>	-
Nº de plantas	4	4	-
<b>Nº de LOTES según la condición más estricta</b>			

En ningún caso, un lote podrá estar formado por amasadas suministradas a la obra durante un período de tiempo superior a seis semanas.

Los criterios de aceptación de la resistencia del hormigón para esta modalidad de control, se definen en el apartado 86.5.4.3 según cada caso.

b) **Modalidad 2: Control al 100 por 100 (art. 86.5.5.)** Esta modalidad de control es de aplicación a cualquier estructura, siempre que se adopte antes del inicio del suministro del hormigón.

La comprobación se realiza calculando el valor de  $f_{c,real}$  (resistencia característica real) que corresponde al cuantil 5 por 100 en la distribución de la resistencia a compresión del hormigón suministrado en todas las amasadas sometidas a control.

El criterio de aceptación es el siguiente:  $f_{c,real} \geq f_{ck}$

c) **Modalidad 3: Control indirecto de la resistencia del hormigón (art. 86.5.6.)** En el caso de elementos de hormigón estructural, esta modalidad de control sólo podrá aplicarse para hormigones en posesión de un distintivo de calidad oficialmente reconocido, que se empleen en uno de los siguientes casos:

- elementos de edificios de viviendas de una o dos plantas, con luces inferiores a 6,00 metros, o
- elementos de edificios de viviendas de hasta cuatro plantas, que trabajen a flexión, con luces inferiores a 6,00 metros.

Además, será necesario que se cumplan las dos condiciones siguientes:

- i) que el ambiente en el que está ubicado el elemento sea I ó II según lo indicado en el apartado 8.2,
- ii) que en el proyecto se haya adoptado una resistencia de cálculo a compresión  $f_{cd}$  no superior a 10 N/mm<sup>2</sup>.

Se aceptará el hormigón suministrados se cumplen simultáneamente las siguientes condiciones:

- a) Los resultados de consistencia cumplen lo indicado
- b) Se mantiene, en su caso, la vigencia del distintivo de calidad para el hormigón empleado durante la totalidad del período de suministro de la obra.
- c) Se mantiene, en su caso, la vigencia del reconocimiento oficial del distintivo de calidad.

#### CERTIFICADO DEL HORMIGÓN SUMINISTRADO

Al finalizar el suministro de un hormigón a la obra, el Constructor facilitará a la Dirección Facultativa un certificado de los hormigones suministrados, con indicación de los tipos y cantidades de los mismos, elaborado por el Fabricante y firmado por persona física con representación suficiente, cuyo contenido será conforme a lo establecido en el Anejo nº 21 de la Instrucción EHE

**ARMADURAS:** La conformidad del acero cuando éste disponga de marcado CE, se comprobará mediante la verificación documental de que los valores declarados en los documentos que acompañan al citado marcado CE permiten deducir el cumplimiento de las especificaciones contempladas en el proyecto y en el artículo 32º de la EHE para armaduras pasivas y artículo 34º para armaduras activas..

Mientras no esté vigente el marcado CE para los aceros corrugados destinados a la elaboración de armaduras para hormigón armado, deberán ser conformes con lo expuesto en la EHE.

**CONTROL DE ARMADURAS PASIVAS:** se realizará según lo dispuesto en los art. 87 y 88 de la EHE respectivamente

En el caso de armaduras elaboradas en la propia obra, la Dirección Facultativa comprobará la conformidad de los productos de acero empleados, de acuerdo con lo establecido en el art. 87.

El Constructor archivará un certificado firmado por persona física y preparado por el Suministrador de las armaduras, que trasladará a la Dirección Facultativa al final de la obra, en el que se exprese la conformidad con esta Instrucción de la totalidad de las armaduras suministradas, con expresión de las cantidades reales correspondientes a cada tipo, así como su trazabilidad hasta los fabricantes, de acuerdo con la información disponible en la documentación que establece la UNE EN 10080.

En el caso de que un mismo suministrador efectuara varias remesas durante varios meses, se deberá presentar certificados mensuales el mismo mes, se podrá aceptar un único certificado que incluya la totalidad de las partidas suministradas durante el mes de referencia.

Asimismo, cuando entre en vigor el marcado CE para los productos de acero, el Suministrador de la armadura facilitará al Constructor copia del certificado de conformidad incluida en la documentación que acompaña al citado marcado CE.

En el caso de instalaciones en obra, el Constructor elaborará y entregará a la Dirección Facultativa un certificado equivalente al indicado para las instalaciones ajenas a la obra.

**CONTROL DEL ACERO PARA ARMADURAS ACTIVAS:** Cuando el acero para armaduras activas disponga de marcado CE, su conformidad se comprobará mediante la verificación documental de que los valores declarados en los documentos que acompañan al citado marcado CE permiten deducir el cumplimiento de las especificaciones contempladas en el proyecto y en el artículo 34º de esta Instrucción.

Mientras el acero para armaduras activas, no disponga de marcado CE, se comprobará su conformidad de acuerdo con los criterios indicados en el art. 89 de la EHE.

**ELEMENTOS Y SISTEMAS DE PRETENSADO Y DE LOS ELEMENTOS PREFABRICADOS:** el control se realizará según lo dispuesto en el art. 90 y 91 respectivamente.

#### ESTRUCTURAS DE ACERO:

##### Control de los Materiales

En el caso venir con certificado expedido por el fabricante se controlará que se corresponde de forma inequívoca cada elemento de la estructura con el certificado de origen que lo avala.

Para las características que no queden avaladas por el certificado de origen se establecerá un control mediante ensayos realizados por un laboratorio independiente.

En los casos que alguno de los materiales, por su carácter singular, carezcan de normativa nacional específica se podrán utilizar otras normativas o justificaciones con el visto bueno de la dirección facultativa.

##### Control de la Fabricación

El control se realizará mediante el control de calidad de la documentación de taller y el control de la calidad de la fabricación con las especificaciones indicadas en el apartado 12.4 del DB SE-A

#### ESTRUCTURAS DE FÁBRICA:

En el caso de que las piezas no tuvieran un valor de resistencia a compresión en la dirección del esfuerzo, se tomarán muestras según UNE EN771 y se ensayarán según EN 772-1:2002, aplicando el esfuerzo en la dirección correspondiente. El valor medio obtenido se multiplicará por el valor  $\delta$  de la tabla 8.1 del DB SE-F, no superior a 1,00 y se comprobará que el resultado obtenido es mayor o igual que el valor de la resistencia normalizada especificada en el proyecto.

En cualquier caso, o cuando se haya especificado directamente la resistencia de la fábrica, podrá acudir a determinar directamente esa variable a través de la EN 1052-1.

#### ESTRUCTURAS DE MADERA:

##### Comprobaciones:

- a) con carácter general:
  - aspecto y estado general del suministro;

- que el producto es identificable y se ajusta a las especificaciones del proyecto.
- b) con carácter específico: se realizarán, también, las comprobaciones que en cada caso se consideren oportunas de las que a continuación se establecen salvo, en principio, las que estén avaladas por los procedimientos reconocidos en el CTE;
  - madera aserrada:
    - especie botánica: La identificación anatómica se realizará en laboratorio especializado;
    - Clase Resistente: La propiedad o propiedades de resistencia, rigidez y densidad, se especificarán según notación y ensayos del apartado 4.1.2;
    - tolerancias en las dimensiones: Se ajustarán a la norma UNE EN 336 para maderas de coníferas. Esta norma, en tanto no exista norma propia, se aplicará también para maderas de frondosas con los coeficientes de hinchazón y merma de la especie de frondosa utilizada;
    - contenido de humedad: Salvo especificación en contra, debe ser  $\leq 20\%$  según UNE 56529 o UNE 56530.
  - tableros:
    - propiedades de resistencia, rigidez y densidad: Se determinarán según notación y ensayos del apartado 4.4.2;
    - tolerancias en las dimensiones: Según UNE EN 312-1 para tableros de partículas, UNE EN 300 para tablero de virutas orientadas (OSB), UNE EN 622-1 para tableros de fibras y UNE EN 315 para tableros contrachapados;
  - elementos estructurales de madera laminada encolada:
    - Clase Resistente: La propiedad o propiedades de resistencia, de rigidez y la densidad, se especificarán según notación del apartado 4.2.2;
    - tolerancias en las dimensiones: Según UNE EN 390.
  - otros elementos estructurales realizados en taller.
    - Tipo, propiedades, tolerancias dimensionales, planeidad, contraflechas (en su caso): Comprobaciones según lo especificado en la documentación del proyecto.
  - madera y productos derivados de la madera, tratados con productos protectores.
    - Tratamiento aplicado: Se comprobará la certificación del tratamiento.
  - elementos mecánicos de fijación.
    - Se comprobará la certificación del tipo de material utilizado y del tratamiento de protección.

Criterio general de no-aceptación del producto:

El incumplimiento de alguna de las especificaciones de un producto, salvo demostración de que no suponga riesgo apreciable, tanto de las resistencias mecánicas como de la durabilidad, será condición suficiente para la no-aceptación del producto y en su caso de la partida.

El resto de controles se realizarán según las exigencias de la normativa vigente de aplicación de la que se incorpora un listado por materiales y elementos constructivos.

## CONTROL EN LA FASE DE RECEPCIÓN DE MATERIALES Y ELEMENTOS CONSTRUCTIVOS

### 1. CEMENTOS

Instrucción para la recepción de cementos (RC-08)

Aprobada por el Real Decreto 956/2008, de 6 de junio, por el que se aprueba la instrucción para la recepción de cementos.

- Artículos 6. Control de Recepción
- Artículo 7. Almacenamiento
- Anejo 4. Condiciones de suministro relacionadas con la recepción
- Anejo 5. Recepción mediante la realización de ensayos
- Anejo 6. Ensayos aplicables en la recepción de los cementos
- Anejo 7. Garantías asociadas al marcado CE y a la certificación de conformidad con los requisitos reglamentarios.

Cementos comunes

Obligatoriedad del marcado CE para este material (UNE-EN 197-1), aprobada por Resolución de 1 de Febrero de 2005 (BOE 19/02/2005).

Cementos especiales

Obligatoriedad del marcado CE para los cementos especiales con muy bajo calor de hidratación (UNE-EN 14216) y cementos de alto horno de baja resistencia inicial (UNE- EN 197- 4), aprobadas por Resolución de 1 de Febrero de 2005 (BOE 19/02/2005).

Cementos de albañilería

Obligatoriedad del marcado CE para los cementos de albañilería (UNE- EN 413-1, aprobada por Resolución de 1 de Febrero de 2005 (BOE 19/02/2005).

### 2. HORMIGÓN ARMADO Y PRETENSADO

Instrucción de Hormigón Estructural (EHE)

Aprobada por Real Decreto 1429/2008 de 21 de agosto. (BOE 22/08/08)

- Capítulo XVI. Control de la conformidad de los productos

### 3. ESTRUCTURAS METÁLICAS

Código Técnico de la Edificación, Documento Básico DB SE-A-Seguridad Estructural-Acero

Aprobado por Real Decreto 314/2006, de 17 de marzo. (BOE 28/3/2006). Epígrafe 12. Control de calidad

- Epígrafe 12.3 Control de calidad de los materiales
- Epígrafe 12.4 Control de calidad de la fabricación

### 4. ESTRUCTURAS DE MADERA

Código Técnico de la Edificación, Documento Básico DB SE-M-Seguridad Estructural-Madera

Aprobado por Real Decreto 314/2006, de 17 de marzo. (BOE 28/3/2006). Epígrafe 13. Control

- Epígrafe 13.1 Suministro y recepción de los productos

### 5. ESTRUCTURAS DE FÁBRICA

Código Técnico de la Edificación, Documento Básico DB SE-F-Seguridad Estructural-Fábrica

Aprobado por Real Decreto 314/2006, de 17 de marzo. (BOE 28/3/2006). Epígrafe 8. Control de la ejecución

- Epígrafe 8.1 Recepción de materiales

### 6. RED DE SANEAMIENTO

Código Técnico de la Edificación, Documento Básico DB HE Ahorro de Energía

Aprobado por Real Decreto 314/2006, de 17 de marzo. (BOE 28/3/2006)

Epígrafe 6. Productos de construcción

Geotextiles y productos relacionados. Requisitos para uso en sistemas de drenaje

Obligatoriedad del mercado CE para estos productos (UNE-EN 13252), aprobada por Orden de 29 de noviembre de 2001 (BOE 07/12/2001).

Plantas elevadoras de aguas residuales para edificios e instalaciones. (Kits y válvulas de retención para instalaciones que contienen materias fecales y no fecales.

Obligatoriedad del mercado CE para estos productos (UNE-EN 12050), aprobada por Orden de 29 de noviembre de 2001 (BOE 07/12/2001).

Tuberías de fibrocemento para drenaje y saneamiento. Pasos de hombre y cámaras de inspección

Obligatoriedad del mercado CE para estos productos (UNE-EN 588-2), aprobada por Resolución de 3 de octubre de 2003 (BOE 31/10/2002).



Juntas elastoméricas de tuberías empleadas en canalizaciones de agua y drenaje (de caucho vulcanizado, de elastómeros termoplásticos, de materiales celulares de caucho vulcanizado y de poliuretano vulcanizado).

Obligatoriedad del mercado CE para estos productos (UNE-EN 681-1, 2, 3 y 4) aprobada por Resolución de 16 de enero de 2003 (BOE 06/02/2003).

Canales de drenaje para zonas de circulación para vehículos y peatones Obligatoriedad del mercado CE para estos productos (UNE-EN 1433), aprobada por Resolución de 12 de junio de 2003 (BOE 11/07/2003).

Pates para pozos de registro enterrados

Obligatoriedad del mercado CE para estos productos (UNE-EN 13101), aprobada por Resolución de 10 de octubre de 2003 (BOE 31/10/2003).

Válvulas de admisión de aire para sistemas de drenaje

Obligatoriedad del mercado CE para estos productos (UNE-EN 12380), aprobada por Resolución de 10 de octubre de 2003. (BOE 31/10/2003)

Tubos y piezas complementarias de hormigón en masa, hormigón armado y hormigón con fibra de acero

Obligatoriedad del mercado CE para estos productos (UNE-EN 1916), aprobada por Resolución de 14 de abril de 2003 (BOE 28/04/2003).

Pozos de registro y cámaras de inspección de hormigón en masa, hormigón armado y hormigón con fibras de acero.

Obligatoriedad del mercado CE para estos productos (UNE-EN 1917), aprobada por Resolución de 14 de abril de 2003 (BOE 28/04/2003).

Pequeñas instalaciones de depuración de aguas residuales para poblaciones de hasta 50 habitantes equivalentes. Fosas sépticas.

Obligatoriedad del mercado CE para estos productos (UNE-EN 12566-1), aprobada por Resolución de 1 de febrero de 2005 (BOE 19/02/2005).

Escaleras fijas para pozos de registro.

Obligatoriedad del mercado CE para estos productos (UNE-EN 14396), aprobada por Resolución de 1 de febrero de 2005 (BOE 19/02/2005).

## 7. CIMENTACIÓN Y ESTRUCTURAS

Sistemas y Kits de encofrado perdido no portante de bloques huecos, paneles de materiales aislantes o a veces de hormigón

Obligatoriedad del mercado CE para estos productos (Guía DITE N° 009), aprobada por Resolución de 26 de noviembre de 2002 (BOE 19/12/2002).

Geotextiles y productos relacionados. Requisitos para uso en movimientos de tierras, cimentaciones y estructuras de construcción

Obligatoriedad del mercado CE para estos productos (UNE-EN 13251), aprobada por Orden de 29 de noviembre de 2001 (BOE 07/12/2001).

#### Anclajes metálicos para hormigón

Obligatoriedad del mercado CE para estos productos, aprobadas por Resolución de 26 de noviembre de 2002 (BOE 19/12/2002) y Resolución de 1 de febrero de 2005 (BOE 19/02/2005).

- Anclajes metálicos para hormigón. Guía DITE N° 001-1 ,2, 3 y 4.
- Anclajes metálicos para hormigón. Anclajes químicos. Guía DITE N° 001-5.

#### Apoyos estructurales

Obligatoriedad del mercado CE para estos productos, aprobada por Resolución de 1 de febrero de 2005 (BOE 19/02/2005).

- Apoyos de PTFE cilíndricos y esféricos. UNE-EN 1337-7.
- Apoyos de rodillo. UNE-EN 1337- 4.
- Apoyos oscilantes. UNE-EN 1337-6.

#### Aditivos para hormigones y pastas

Obligatoriedad del mercado CE para los productos relacionados, aprobada por Resolución de 6 de mayo de 2002 y Resolución de 9 de noviembre de 2005 (BOE 30/05/2002 y 01/12/2005).

- Aditivos para hormigones y pastas. UNE-EN 934-2
- Aditivos para hormigones y pastas. Aditivos para pastas para cables de pretensado. UNE-EN 934-4

#### Ligantes de soleras continuas de magnesita. Magnesita cáustica y de cloruro de magnesio

Obligatoriedad del mercado CE para estos productos (UNE-EN 14016-1), aprobada por Resolución de 1 de febrero de 2005 (BOE 19/02/2005).

#### Áridos para hormigones, morteros y lechadas

Obligatoriedad del mercado CE para los productos relacionados, aprobada por Resolución de 14 de enero de 2004 (BOE 11/02/2004).

- Áridos para hormigón. UNE-EN 12620.
- Áridos ligeros para hormigones, morteros y lechadas. UNE-EN 13055-1.
- Áridos para morteros. UNE-EN 13139.

Vigas y pilares compuestos a base de madera

Obligatoriedad del mercado CE para estos productos, de acuerdo con la Guía DITE nº 013; aprobada por Resolución de 26 de noviembre de 2002 (BOE 19/12/2002).

Kits de postensado compuesto a base de madera

Obligatoriedad del mercado CE para estos productos (UNE EN 523), aprobada por Resolución de 26 de noviembre de 2002 (BOE 19/12/2002).

Vainas de fleje de acero para tendones de pretensado

Obligatoriedad del mercado CE para estos productos, de acuerdo con la Guía DITE nº 011; aprobada por Resolución de 26 de noviembre de 2002 (BOE 19/12/2002).

## 8. ALBAÑILERÍA

Cales para la construcción

Obligatoriedad del mercado CE para estos productos (UNE-EN 459-1), aprobada por Resolución de 3 de octubre de 2003 (BOE 31/10/2002).

Paneles de yeso

Obligatoriedad del mercado CE para los productos relacionados, aprobada por Resolución de 6 de mayo de 2002 (BOE 30/05/2002) y Resolución de 9 de Noviembre de 2005 (BOE 01712/2005).

- Paneles de yeso. UNE-EN 12859.
- Adhesivos a base de yeso para paneles de yeso. UNE-EN 12860.

Chimeneas

Obligatoriedad del mercado CE para estos productos (UNE-EN 13502), aprobada por Resolución de 14 de abril de 2003 (BOE 28/04/2003), Resolución de 28 de junio de 2004 (BOE 16/07/2004) y Resolución de 1 de febrero de 2005 (BOE 19/02/2005).

- Terminales de los conductos de humos arcillosos / cerámicos. UNE-EN 13502.
- Conductos de humos de arcilla cocida. UNE -EN 1457.
- Componentes. Elementos de pared exterior de hormigón. UNE- EN 12446
- Componentes. Paredes interiores de hormigón. UNE- EN 1857
- Componentes. Conductos de humo de bloques de hormigón. UNE-EN 1858
- Requisitos para chimeneas metálicas. UNE-EN 1856-1

Kits de tabiquería interior (sin capacidad portante)

Obligatoriedad del mercado CE para estos productos, de acuerdo con la Guía DITE nº 003; aprobada por Resolución de 26 de noviembre de 2002 (BOE 19/12/2002).

Especificaciones de elementos auxiliares para fábricas de albañilería

Obligatoriedad del mercado CE para estos productos aprobada por Resolución de 28 de junio de 2004 (BOE 16/07/2004).

- Tirantes, flejes de tensión, abrazaderas y escuadras. UNE-EN 845-1.
- Dinteles. UNE-EN 845-2.
- Refuerzo de junta horizontal de malla de acero. UNE- EN 845-3.

Especificaciones para morteros de albañilería

Obligatoriedad del mercado CE para estos productos aprobada por Resolución de 28 de junio de 2004 (BOE 16/07/2004).

- Morteros para revoco y enlucido. UNE-EN 998-1.
- Morteros para albañilería. UNE-EN 998-2.

## 9. AISLAMIENTOS TÉRMICOS

Código Técnico de la Edificación, Documento Básico DB HE Ahorro de Energía

Aprobado por Real Decreto 314/2006, de 17 de marzo. (BOE 28/3/2006)

- 4 Productos de construcción
- Apéndice C Normas de referencia. Normas de producto.

Productos aislantes térmicos para aplicaciones en la edificación

Obligatoriedad del mercado CE para los productos relacionados, aprobada por Resolución de 12 de junio de 2003 (BOE 11/07/2003) y modificación por Resolución de 1 de febrero de 2005 (BOE19/02/2005).

- Productos manufacturados de lana mineral (MW). UNE-EN 13162
- Productos manufacturados de poliestireno expandido (EPS). UNE-EN 13163
- Productos manufacturados de poliestireno extruido (XPS). UNE-EN 13164
- Productos manufacturados de espuma rígida de poliuretano (PUR). UNE-EN 13165
- Productos manufacturados de espuma fenólica (PF). UNE-EN 13166
- Productos manufacturados de vidrio celular (CG). UNE-EN 13167
- Productos manufacturados de lana de madera (WW). UNE-EN 13168

- Productos manufacturados de perlita expandida (EPB). UNE-EN 13169
- Productos manufacturados de corcho expandido (ICB). UNE-EN 13170
- Productos manufacturados de fibra de madera (WF). UNE-EN 13171

Sistemas y kits compuestos para el aislamiento térmico exterior con revoco

Obligatoriedad del mercado CE para estos productos, de acuerdo con la Guía DITE nº 004; aprobada por Resolución de 26 de noviembre de 2002 (BOE 19/12/2002).

Anclajes de plástico para fijación de sistemas y kits compuestos para el aislamiento térmico exterior con revoco

Obligatoriedad del mercado CE para estos productos, de acuerdo con la Guía DITE nº 01; aprobada por Resolución de 26 de noviembre de 2002 (BOE 19/12/2002).

## 10. AISLAMIENTO ACÚSTICO

Norma Básica de la Edificación (NBE CA-88) «Condiciones acústicas de los edificios» (cumplimiento alternativo al DB HR hasta 23/10/08)

Aprobada por Orden Ministerial de 29 de septiembre de 1988. (BOE 08/10/1988)

- Artículo 21. Control de la recepción de materiales
- Anexo 4. Condiciones de los materiales
  - 4.1. Características básicas exigibles a los materiales
  - 4.2. Características básicas exigibles a los materiales específicamente acondicionantes acústicos
  - 4.3. Características básicas exigibles a las soluciones constructivas
  - 4.4. Presentación, medidas y tolerancias
  - 4.5. Garantía de las características
  - 4.6. Control, recepción y ensayos de los materiales
  - 4.7. Laboratorios de ensayo

Código Técnico de la Edificación, Documento Básico DB HR. Protección frente al ruido. (obligado cumplimiento a partir 24/10/08)

Aprobado por Real Decreto 1371/2007, de 19 de octubre. (BOE 23/10/07)

- 4.1. Características exigibles a los productos

- 4.3. Control de recepción en obra de productos

## 11. IMPERMEABILIZACIONES

Código Técnico de la Edificación, Documento Básico DB HS1-Salubridad. Protección frente a la humedad.

Aprobado por Real Decreto 314/2006, de 17 de marzo. (BOE 28/3/2006)

- Epígrafe 4. Productos de construcción

Sistemas de impermeabilización de cubiertas aplicados en forma líquida

Obligatoriedad del mercado CE para estos productos, de acuerdo con la Guía DITE nº 005; aprobada por Resolución de 26 de noviembre de 2002 (BOE 19/12/2002).

Sistemas de impermeabilización de cubiertas con membranas flexibles fijadas mecánicamente

Obligatoriedad del mercado CE para estos productos, de acuerdo con la Guía DITE nº 006; aprobada por Resolución de 26 de noviembre de 2002 (BOE 19/12/2002).

## B. CONTROL DE EJECUCIÓN

Durante la construcción, el director de la ejecución de la obra controlará la ejecución de cada unidad de obra verificando su replanteo, los materiales que se utilicen, la correcta ejecución y disposición de los elementos constructivos y de las instalaciones, así como las verificaciones y demás controles a realizar para comprobar su conformidad con lo indicado en el proyecto, la legislación aplicable, las normas de buena práctica constructiva y las instrucciones de la dirección facultativa. En la recepción de la obra ejecutada pueden tenerse en cuenta las certificaciones de conformidad que ostenten los agentes que intervienen, así como las verificaciones que, en su caso, realicen las entidades de control de calidad de la edificación.

Se comprobará que se han adoptado las medidas necesarias para asegurar la compatibilidad entre los diferentes productos, elementos y sistemas constructivos.

En el control de ejecución de la obra se adoptarán los métodos y procedimientos que se contemplen en las evaluaciones técnicas de idoneidad para el uso previsto de productos, equipos y sistemas innovadores, previstas en el artículo 5.2.5.

**HORMIGONES ESTRUCTURALES:** El control de la ejecución tiene por objeto comprobar que los procesos realizados durante la construcción de la estructura, se organizan y desarrollan de forma que la Dirección Facultativa pueda asumir su conformidad respecto al proyecto y de acuerdo con la EHE.

Antes de iniciar la ejecución de la estructura, la Dirección Facultativa, deberá aprobar el Programa de control que contendrá la programación del control de la ejecución e identificará, entre otros aspectos, los niveles de control, los lotes de ejecución, las unidades de inspección y las frecuencias de comprobación.

Se contemplan dos niveles de control:

a) Control de ejecución a nivel normal

b) Control de ejecución a nivel intenso, que sólo será aplicable cuando el Constructor esté en posesión de un sistema de la calidad certificado conforme a la UNE-EN ISO 9001.

El Programa de control aprobado por la Dirección Facultativa contemplará una división de la obra en lotes de ejecución conformes con los siguientes criterios:

a) se corresponderán con partes sucesivas en el proceso de ejecución de la obra,

b) no se mezclarán elementos de tipología estructural distinta, que pertenezcan a columnas diferentes en la tabla siguiente

c) el tamaño del lote no será superior al indicado, en función del tipo de elementos

Para cada proceso o actividad, se definirán las unidades de inspección correspondientes cuya dimensión o tamaño será conforme al indicado en la Tabla 92.5 de la EHE

Para cada proceso o actividad incluida en un lote, el Constructor desarrollará su autocontrol y la Dirección Facultativa procederá a su control externo, mediante la realización de un número de inspecciones que varía en función del nivel de control definido en el Programa de control y de acuerdo con lo indicado en la tabla 92.6. de la EHE

El resto de controles, si procede se realizará de acuerdo al siguiente articulado de la EHE:

- Control de los procesos de ejecución previos a la colocación de la armadura (art.94),
- Control del proceso de montaje de las armaduras pasivas (art.95),
- Control de las operaciones de pretensado (art.96),
- Control de los procesos de hormigonado (art. 97),
- Control de procesos posteriores al hormigonado (art.98),
- Control del montaje y uniones de elementos prefabricados (art.99),

Los diferentes controles se realizarán según las exigencias de la normativa vigente de aplicación de la que se incorpora un listado por elementos constructivos.

## CONTROL EN LA FASE DE EJECUCIÓN DE ELEMENTOS CONSTRUCTIVOS

## 1. HORMIGÓN ARMADO Y PRETENSADO

Instrucción de Hormigón Estructural (EHE)

Aprobada por Real Decreto 1429/2008 de 21 de agosto. (BOE 22/08/08)

- Capítulo XVII. Control de la ejecución

## 2. ESTRUCTURAS METÁLICAS

Código Técnico de la Edificación, Documento Básico DB SE-A-Seguridad Estructural-Acero

Aprobado por Real Decreto 314/2006, de 17 de marzo. (BOE 28/3/2006). Epígrafe 12. Control de calidad

Fase de ejecución de elementos constructivos

- Epígrafe 12.5 Control de calidad del montaje

## 3. ESTRUCTURAS DE FÁBRICA

Código Técnico de la Edificación, Documento Básico DB SE-F-Seguridad Estructural-Fábrica

Aprobado por Real Decreto 314/2006, de 17 de marzo. (BOE 28/3/2006). Epígrafe 8. Control de la ejecución

Fase de ejecución de elementos constructivos

- Epígrafe 8.2 Control de la fábrica
- Epígrafe 8.3 Morteros y hormigones de relleno
- Epígrafe 8.4 Armaduras
- Epígrafe 8.5 Protección de fábricas en ejecución

## 4. IMPERMEABILIZACIONES

Código técnico de la Edificación, Documento Básico DB HS1-Salubridad. Protección frente a la humedad.

Aprobado por Real Decreto 314/2006, de 17 de marzo. (BOE 28/3/2006)

Fase de ejecución de elementos constructivos



- Epígrafe 5 Construcción

## 5. AISLAMIENTO TÉRMICO

Código Técnico de la Edificación, Documento Básico DB HE Ahorro de Energía

Aprobado por Real Decreto 314/2006, de 17 de marzo. (BOE 28/3/2006)

Fase de ejecución de elementos constructivos

- 5 Construcción
- Apéndice C Normas de referencia. Normas de ensayo.

## 6. AISLAMIENTO ACÚSTICO

Norma Básica de la Edificación (NBE CA-88) «Condiciones acústicas de los edificios» (cumplimiento alternativo al DB HR hasta 23/10/08)

Aprobada por Orden Ministerial de 29 de septiembre de 1988. (BOE 08/10/1988)

Fase de ejecución de elementos constructivos

- Artículo 22. Control de la ejecución

Código Técnico de la Edificación, Documento Básico DB HR. Protección frente al ruido. (obligado cumplimiento a partir 24/10/08)

Aprobado por Real Decreto 1371/2007, de 19 de octubre. (BOE 23/10/07)

- 5.2. Control de la ejecución

#### **4.4 FICHA URBANÍSTICA**

FICHA URBANÍSTICA

proyecto <b>EDIFICIO DE VIVIENDA COLECTIVA EN XIXONA</b>			
emplazamiento <b>CALLE DE LA VILA</b>		nº <b>2</b>	municipio <b>XIXONA</b>
número/s referencia catastral <b>7387302YH1678N</b>		presupuesto ejecución material	
promotor <b>EXCMO. AYTO. DE XIXONA</b>			
arquitecto/a autor/a <b>ALEJANDRO MORENO RUIZ</b>			
figuras de planeamiento vigente			
planeamiento municipal (PGOU, NNSS, PSDU, otros) <b>TEXTO REFUNDIDO DE LAS NORMAS URBANÍSTICAS DEL PGOU aprobado en 1966</b>		fecha aprobación definitiva <b>2016</b>	
planeamiento complementario (PP, PRI, DIC, ED, PATRICOVA, otros)			
<b>NORMAS SUBSIDIARIAS DEL P.E.R.I. DEL CASCO ANTIGUO</b>		<b>2017</b>	
régimen urbanístico			
clasificación y uso del suelo <b>SUELO URBANO</b>		zona de ordenación <b>CASCO HISTORICO</b>	
normativa urbanística		planeamiento	en proyecto
parcelación del suelo	1. superficie parcela mínima	-	<b>400</b>
	2. ancho fachada mínimo	-	<b>20</b>
usos del suelo	3. uso global / predominante	<b>RESIDENCIAL</b>	<b>RESIDENCIAL</b>
	4. usos compatibles	<b>TERCIARIO</b>	<b>TERCIARIO</b>
	5. usos complementarios		
alturas de la edificación	6. altura máxima de cornisa	<b>15</b>	<b>15</b>
	7. áticos retranqueados	SI <input type="checkbox"/> NO <input checked="" type="checkbox"/> BORRAR	SI <input type="checkbox"/> NO <input checked="" type="checkbox"/> BORRAR
	8. altillos / entreplantas	SI <input type="checkbox"/> NO <input checked="" type="checkbox"/> BORRAR	SI <input type="checkbox"/> NO <input checked="" type="checkbox"/> BORRAR
	9. altura planta semisótano s/rasante		
volumen de la edificación	10. altura máxima de cubrera		
	11. sótanos / semisótanos	SI <input checked="" type="checkbox"/> NO <input type="checkbox"/> BORRAR	SI <input checked="" type="checkbox"/> NO <input type="checkbox"/> BORRAR
	12. número máximo de plantas	<b>4</b>	<b>4</b>
situación de la edificación	13. coeficiente de edificabilidad	<b>100%</b>	<b>100%</b>
	14. profundidad edificable	<b>PROFUNDIDAD COMPLETA</b>	<b>PROFUNDIDAD COMPLETA</b>
	15. separación a linde fachada	-	-
	16. separación a lindes laterales / traseros	-	-
	17. retranqueo de fachada	-	-
	18. separación mínima entre edificaciones	-	-
	19. máxima ocupación en planta	<b>100%</b>	<b>100%</b>
rellenar en los casos de derribo ó reforma, además de los parámetros urbanísticos que resulten afectados en cada caso *			
* proyectos de derribo proyectos de reforma / rehabilitación	intervención total o parcial en edificación catalogada o con algún tipo de protección afectando a partes o elementos protegidos	SI <input type="checkbox"/> NO <input checked="" type="checkbox"/> BORRAR	
	cambio de algún uso de los existentes en el edificio	SI <input type="checkbox"/> NO <input checked="" type="checkbox"/> BORRAR	
	el edificio está fuera de ordenación	SI <input type="checkbox"/> NO <input checked="" type="checkbox"/> BORRAR	
observaciones			

Este proyecto SI  NO  CUMPLE la normativa urbanística vigente de aplicación, a los efectos establecidos en el Libro III de Disciplina Urbanística del Decreto Legislativo 1/2021, del Consell, que aprueba el texto refundido de la Ley de Ordenación del Territorio, Urbanismo y Paisaje de la Comunitat Valenciana. Declaración que efectúan los abajo firmantes, bajo su responsabilidad.

**VALENCIA**, a **2** de **JUNIO** de **2022**

VACIAR  
IMPRIMIR  
GUARDAR

 El/los arquitecto/s	El/los Promotor/es
--	--------------------

#### **4.5 FICHA ESTADÍSTICA**



Mod. E.V.-1

## ESTADÍSTICA DE CONSTRUCCIÓN DE EDIFICIOS

Este cuestionario está sometido al secreto estadístico; sólo podrá publicarse en forma numérica, sin referencia alguna de carácter individual. Su cumplimentación es obligatoria. (Ley 4/90)

Deberá cumplimentarse un cuestionario por cada obra mayor que vaya a efectuarse y se presentará en el Ayuntamiento en el momento de la solicitud de licencia.

No escriba en los espacios sombreados

c.a.	provincia	municipio	mes	año	tipo	número de orden					

### A: DATOS GENERALES

#### A.1 DATOS DEL PROMOTOR

NOMBRE O RAZON SOCIAL

---

DIRECCION POSTAL:  Núm.

MUNICIPIO

CODIGO POSTAL  PROVINCIA

#### A.2 CLASE DE PROMOTOR (Señale con x la casilla que corresponda)

- |   |  |
|---|--|
| 1. SOCIEDAD MERCANTIL                   |  |
| 1.1 PRIVADA .....                       | <input type="checkbox"/> 1             |
| 1.2 PUBLICA (S.G.V. etc.).....          | <input type="checkbox"/> 2             |
| 2. COOPERATIVA .....                    | <input type="checkbox"/> 3             |
| 3. COMUNIDAD DE PROPIETARIOS .....      | <input type="checkbox"/> 4             |
| 4. PERSONAS FISICAS                     |  |
| 4.1 PARTICULAR PARA USO PROPIO .....    | <input type="checkbox"/> 5             |
| 4.2 PROMOTOR PRIVADO .....              | <input type="checkbox"/> 6             |
| 5. ADMINISTRACIÓN DEL ESTADO .....      |  |
| 5. ADMINISTRACIÓN DEL ESTADO .....      | <input type="checkbox"/> 7             |
| 6. ADMINISTRACION AUTONOMICA .....      |  |
| 6. ADMINISTRACION AUTONOMICA .....      | <input type="checkbox"/> 8             |
| 7. ADMINISTRACION PROVINCIAL .....      |  |
| 7. ADMINISTRACION PROVINCIAL .....      | <input type="checkbox"/> 9             |
| 8. ADMINISTRACION MUNICIPAL .....       |  |
| 8. ADMINISTRACION MUNICIPAL .....       | <input checked="" type="checkbox"/> 10 |
| 9. OTROS PROMOTORES (especifique) ..... |  |
| 9. OTROS PROMOTORES (especifique) ..... | <input type="checkbox"/> 11            |

#### A.3 EMPLAZAMIENTO DE LAS OBRAS

DIRECCION POSTAL:  Núm.

MUNICIPIO

PROVINCIA

CLASIFICACION DEL SUELO: (señale con X la casilla que corresponda)

URBANO	URBANIZABLE	NO URBANIZABLE
<input checked="" type="checkbox"/> 1	<input type="checkbox"/> 5	<input type="checkbox"/> 9

#### A.4 REGIMEN LEGAL DE LAS OBRAS

¿ SE ACOGERÁ LA EDIFICACIÓN U OBRA, TOTAL O PARCIALMENTE, A PROTECCIÓN OFICIAL ? (señale con X la casilla que corresponda)	NO	<input type="checkbox"/> 0	SÍ	<input checked="" type="checkbox"/> 1	INDIQUE TIPO DE PROTECCIÓN Y Nº DE VIVIENDAS (señale con X la casilla que corresponda)	Nº DE VIVIENDAS
					TIPO DE PROTECCIÓN VIVIENDAS DE PROTECCIÓN OFICIAL (VPO) <input type="checkbox"/> 1 OTRAS VIVIENDAS PROTEGIDAS SEGÚN NORMATIVA PROPIA DE LA COMUNIDAD AUTÓNOMA <input checked="" type="checkbox"/> 9	<input type="text" value="14"/>

**A.5 DURACION DE LA OBRA**

TIEMPO PREVISTO ENTRE LA CONCESION DE LA LICENCIA Y EL INICIO DE LA OBRA, EN MESES.   
 (Si fuera inferior a un mes, se indicará 0 0 ).  
 DURACION PREVISTA DE LA OBRA, EN MESES.....   
 (Si fuera inferior a un mes, se indicará 0 0 ).

**A.6 NUMERO DE EDIFICIOS A CONSTRUIR O AFECTADOS POR LA OBRA (1)**  
 (según destino final de los edificios, pueden coexistir varios tipos de edificios)

(Señale con una X la casilla que corresponda)  
 Obras de/en edificios.....   
 Obras que sólo afecten a locales (Bajos comerciales, locales de oficinas, bancos, etc.).....  ..... Pase directamente al cuadro C.1

**1. EDIFICIOS RESIDENCIALES**

**2. EDIFICIOS NO RESIDENCIALES**

		Número de edificios	DESTINADOS A:	Número de edificios	
<b>Destinados a vivienda</b>	Con una vivienda	Aislados.....	Explotaciones agrarias, ganaderas o pesca.....	<input type="text"/>	
		Adosados (2)...	Industrias.....	<input type="text"/>	
	Con dos o más viviendas (3)...	Pareados (2)...	Transportes y comunicaciones.....	Almacenes.....	<input type="text"/>
			Servicios burocráticos (oficinas).....	Servicios comerciales.....	<input type="text"/>
<b>Destinados a residencia colectiva</b>	Permanente (residencias, conventos, colegios mayores, etc.)	<input type="text" value="1"/>	Servicios sanitarios.....	<input type="text"/>	
			Servicios culturales y recreativos.....	<input type="text"/>	
	Eventual (hoteles, moteles, etc)		Servicios educativos.....	<input type="text"/>	
			Iglesias y otros edificios religiosos (no residenc.).....	<input type="text"/>	
			Otros (se especificará en observaciones).....	<input type="text"/>	

- (1) "Edificio" es una construcción permanente fija sobre el terreno, provista de cubierta y limitada por muros exteriores o medianeros. Son "edificios residenciales" los que tienen más del 59% de su superficie (excluidos bajos y sótanos) destinada a vivienda familiar o residencia colectiva.
- (2) En construcciones adosadas o pareadas, se considerarán tanto edificios como portales o entradas principales independientes existan. Son construcciones pareadas, las adosadas de únicamente dos viviendas.
- (3) En construcciones con dos o más viviendas se considerarán tantos edificios como portales o entradas principales independientes existan, aunque estos edificios formen parte de un núcleo común y los portales se encuentren dentro de un recinto cerrado.

**A.7 CLASIFICACION SEGUN TIPO DE OBRA Y PRESUPUESTO**

1. PRESUPUESTO DE EJECUCIÓN MATERIAL DE LA OBRA EN EUROS (\*)  
 (\*) (SIN DECIMALES)

2. TIPO DE OBRA PARA LA QUE SE PIDE LICENCIA:  
 (Señale con una X la casilla que corresponda)

		Deberá cumplimentar los cuadros	
DE NUEVA PLANTA (1)	CON DEMOLICION TOTAL.....	<input checked="" type="checkbox"/>	1 B y D
	SIN DEMOLICION.....	<input type="checkbox"/>	2 B
DE REHABILITACION (2) (AMPLIACION, REFORMA Y/O RESTAURACION DE EDIFICIOS)	CON DEMOLICION PARCIAL.....	<input type="checkbox"/>	3 C y D
	SIN DEMOLICION.....	<input type="checkbox"/>	4 C
DE DEMOLICION TOTAL EXCLUSIVAMENTE (3).....		<input type="checkbox"/>	5 D

- (1) Es obra de "nueva planta" la que da lugar a un nuevo edificio, haya habido o no la demolición total previa.
- (2) Es obra de "rehabilitación" (Ampliación, Reforma y/o Restauración) la que no da lugar a un nuevo edificio, haya habido o no demoliciones parciales.
- (3) Es obra de "demolición total exclusivamente" la que da lugar a la desaparición de edificios, sin que se solicite, en esa licencia, ninguna nueva construcción sobre el terreno del edificio demolido.

**NOTA GENERAL:** En todo el cuestionario, cuando se habla de SUPERFICIE (sin ninguna especificación), debe entenderse que es la suma de todos los metros cuadrados de cada planta, que son afectados por los distintos tipos de obra. Todos los datos se expresarán sin decimales.

**B: EDIFICACION DE NUEVA PLANTA**

**B.1 SUPERFICIE AFECTADA Y CARACTERISTICAS DE LOS EDIFICIOS A CONSTRUIR**

- 1. SUPERFIE SOBRE EL TERRENO QUE OCUPARA(N) LA(S) EDIFICACION(ES), (EN M<sup>2</sup>) 400
- 2. SUPERFICIE DEL TERRENO, SOLAR O PARCELA AFECTADA POR EL PROYECTO (EN M<sup>2</sup>) 400
- 3. CARACTERISTICAS DE LOS EDIFICIOS A CONSTRUIR (1)

TIPO DE EDIFICIO	G	H	I	J	K
3.1. N° DE EDIFICIOS	1				
3.2. PLANTAS SOBRE RASANTE	4				
3.3. PLANTAS BAJO RASANTE	1				
3.4. SUPERFICIE TOTAL A CONSTRUIR (M <sup>2</sup> )	2907,9				
3.5. VOLUMEN TOTAL A CONSTRUIR (M <sup>3</sup> )	8000				
3.6. N° TOTAL DE VIVIENDAS	14				
3.7. N° TOTAL DE PLAZAS (en residencias colectivas)	-				
3.8. N° TOTAL DE PLAZAS DE GARAJE	-				

(1) **Datos según el tipo de edificio:** Si la licencia solo comprende un edificio, o varios iguales, se contestara únicamente en la columna G. Si la licencia comprende varios edificios con el mismo destino, pero de diferentes características, se agruparán en una columna aquellos que tengan las mismas características, por lo que deberán cumplimentarse tantas columnas como diferentes tipos de edificios incluya la licencia. Si la licencia comprende varios edificios con distinto destino, se utilizará el mismo criterio de agrupación por tipo, pero además al cumplimentar las columnas, se seguirá el mismo orden que tienen los edificios en el cuadro A.6. Los epígrafes se consignarán: 3.2 y 3.3 por edificio y de 3.4 a 3.8 para todos los edificios que figuran en 3.1.

**B.2 TIPLOGIA CONSTRUCTIVA**  
 Para los mismos tipos de edificios del cuadro B.1 señale con X, sobre los cuadros correspondientes, la tipología constructiva más usual del tipo de edificio

TIPOLOGIA CONSTRUCTIVA	G	H	I	J	K	TIPOLOGIA CONSTRUCTIVA	G	H	I	J	K
1. ESTRUCTURA VERTICAL	1.1 HORMIGON ARMADO	<input checked="" type="checkbox"/>	<input type="checkbox"/>	<input type="checkbox"/>	<input type="checkbox"/>	4. CERRAMIENTO EXTERIOR	4.1 CERAMICOS.....	<input checked="" type="checkbox"/>	<input type="checkbox"/>	<input type="checkbox"/>	<input type="checkbox"/>
	1.2 METALICA	<input type="checkbox"/>	<input type="checkbox"/>	<input type="checkbox"/>	<input type="checkbox"/>		4.2 PETREOS.....	<input type="checkbox"/>	<input type="checkbox"/>	<input type="checkbox"/>	<input type="checkbox"/>
	1.3 MUROS DE CARGA	<input type="checkbox"/>	<input type="checkbox"/>	<input type="checkbox"/>	<input type="checkbox"/>		4.3 FACHADAS LIGERAS.....	<input type="checkbox"/>	<input type="checkbox"/>	<input type="checkbox"/>	<input type="checkbox"/>
	1.4 MIXTA	<input type="checkbox"/>	<input type="checkbox"/>	<input type="checkbox"/>	<input type="checkbox"/>		4.4 REVESTIMIENTO CONTINUO (Estuco, etc).....	<input type="checkbox"/>	<input type="checkbox"/>	<input type="checkbox"/>	<input type="checkbox"/>
	1.5 OTROS (*)	<input type="checkbox"/>	<input type="checkbox"/>	<input type="checkbox"/>	<input type="checkbox"/>		4.5 OTROS (*).....	<input type="checkbox"/>	<input type="checkbox"/>	<input type="checkbox"/>	<input type="checkbox"/>
2. ESTRUCTURA HORIZONTAL	2.1 UNIDIRECCIONAL (viguetas y bovedillas) .....	<input type="checkbox"/>	<input type="checkbox"/>	<input type="checkbox"/>	<input type="checkbox"/>	5. CARPINTERIA EXTERIOR	5.1 MADERA . . . . .	<input type="checkbox"/>	<input type="checkbox"/>	<input type="checkbox"/>	<input type="checkbox"/>
	2.2 BIDIRECCIONAL . . . . .	<input type="checkbox"/>	<input type="checkbox"/>	<input type="checkbox"/>	<input type="checkbox"/>		5.2 ALUMINIO.....	<input type="checkbox"/>	<input type="checkbox"/>	<input type="checkbox"/>	<input type="checkbox"/>
	2.3 OTROS (*).....	<input checked="" type="checkbox"/>	<input type="checkbox"/>	<input type="checkbox"/>	<input type="checkbox"/>		5.3 CHAPA DE ACERO.....	<input type="checkbox"/>	<input type="checkbox"/>	<input type="checkbox"/>	<input type="checkbox"/>
3. CUBIERTA	3.1 PLANA (≤5%) . . . . .	<input checked="" type="checkbox"/>	<input type="checkbox"/>	<input type="checkbox"/>	<input type="checkbox"/>		5.4 PLASTICO (P.V.C., ) .	<input type="checkbox"/>	<input type="checkbox"/>	<input type="checkbox"/>	<input type="checkbox"/>
	3.2 INCLINADA.....	<input type="checkbox"/>	<input type="checkbox"/>	<input type="checkbox"/>	<input type="checkbox"/>		5.5 OTROS (*).....	<input type="checkbox"/>	<input type="checkbox"/>	<input type="checkbox"/>	<input type="checkbox"/>

(\*) Especifique, en observaciones, qué otro tipo es el empleado

B.3 INSTALACIONES DE LOS EDIFICIOS A CONSTRUIR						B.4 ENERGIA A INSTALAR					
Se pondrá X en las casillas correspondientes, cuando exista el tipo de instalación que se indica (para los tipos de edificios del cuadro B.1).						Se pondrá X en las casillas correspondientes, cuando exista el tipo de energía que se indica (para los tipos de edificios del cuadro B.1).					
INSTALACION POR TIPO DE EDIFICIO	G	H	I	J	K	ENERGIA POR TIPO DE EDIFICIO	G	H	I	J	K
1. EVACUACION DE AGUAS RESIDUALES	<input checked="" type="checkbox"/>	<input type="checkbox"/>	<input type="checkbox"/>	<input type="checkbox"/>	<input type="checkbox"/>	1. ELECTRICIDAD	<input checked="" type="checkbox"/>	<input type="checkbox"/>	<input type="checkbox"/>	<input type="checkbox"/>	<input type="checkbox"/>
2. SUMINISTRO DE AGUA POTABLE	<input checked="" type="checkbox"/>	<input type="checkbox"/>	<input type="checkbox"/>	<input type="checkbox"/>	<input type="checkbox"/>	2. COMBUSTIBLE SOLIDO	<input type="checkbox"/>	<input type="checkbox"/>	<input type="checkbox"/>	<input type="checkbox"/>	<input type="checkbox"/>
3. AGUA CALIENTE	<input checked="" type="checkbox"/>	<input type="checkbox"/>	<input type="checkbox"/>	<input type="checkbox"/>	<input type="checkbox"/>	3. GAS CIUDAD O NATURAL	<input checked="" type="checkbox"/>	<input type="checkbox"/>	<input type="checkbox"/>	<input type="checkbox"/>	<input type="checkbox"/>
4. CALEFACCION	<input checked="" type="checkbox"/>	<input type="checkbox"/>	<input type="checkbox"/>	<input type="checkbox"/>	<input type="checkbox"/>	4. OTRO COMBUSTIBLE GASEOSO (G.L.P)	<input type="checkbox"/>	<input type="checkbox"/>	<input type="checkbox"/>	<input type="checkbox"/>	<input type="checkbox"/>
5. REFRIGERACION	<input checked="" type="checkbox"/>	<input type="checkbox"/>	<input type="checkbox"/>	<input type="checkbox"/>	<input type="checkbox"/>	5. COMBUSTIBLE LIQUIDO	<input type="checkbox"/>	<input type="checkbox"/>	<input type="checkbox"/>	<input type="checkbox"/>	<input type="checkbox"/>
6. ASCENSORES Y MONTACARGAS	<input checked="" type="checkbox"/>	<input type="checkbox"/>	<input type="checkbox"/>	<input type="checkbox"/>	<input type="checkbox"/>	6. ENERGIA SOLAR	<input type="checkbox"/>	<input type="checkbox"/>	<input type="checkbox"/>	<input type="checkbox"/>	<input type="checkbox"/>
7. TRATAMIENTO DE AGUAS RESIDUALES	<input checked="" type="checkbox"/>	<input type="checkbox"/>	<input type="checkbox"/>	<input type="checkbox"/>	<input type="checkbox"/>	7. OTRO TIPO DE ENERGIA (se especificará en observaciones)	<input type="checkbox"/>	<input type="checkbox"/>	<input type="checkbox"/>	<input type="checkbox"/>	<input type="checkbox"/>
8. TRATAMIENTO DE OTROS RESIDUOS	<input checked="" type="checkbox"/>	<input type="checkbox"/>	<input type="checkbox"/>	<input type="checkbox"/>	<input type="checkbox"/>						

<b>B.5 CARACTERISTICAS DE LAS VIVIENDAS (1)</b>									
<p>Al contestar se deberá distinguir cada tipo (1, 2, 3, ...) de viviendas iguales. Se entiende por viviendas iguales, las que tienen la misma superficie útil (sin decimales), el mismo nº de habitaciones y cuartos de baño o aseos, aunque estén distribuidos de formas diferentes. Se comenzará por las viviendas correspondientes a cada tipo de edificio (G, H, I, J, K) en orden correlativo, y dentro de cada tipo de menor a mayor tamaño (si hubiera más de 20 tipos distintos se cumplimentarán, en hoja aparte, los mismos datos aquí solicitados, numerando cada nuevo tipo con: 21, 22, etc.).</p>									
TIPO	M <sup>2</sup> SUPERFICIE UTIL POR VIVIENDA	Nº HABITACIONES POR VIVIENDA INCLUIDA COCINA SIN BAÑOS NI ASEOS	Nº BAÑOS Y ASEOS POR VIVIENDA	Nº VIVIENDAS IGUALES DE ESTE TIPO	Señale con X el/los edificios (según el cuadro B1) en los que estén ubicadas este tipo de viviendas				
					G	H	I	J	K
1	65	1	1	7	<input checked="" type="checkbox"/>	<input type="checkbox"/>	<input type="checkbox"/>	<input type="checkbox"/>	<input type="checkbox"/>
2	90	2	1	4	<input checked="" type="checkbox"/>	<input type="checkbox"/>	<input type="checkbox"/>	<input type="checkbox"/>	<input type="checkbox"/>
3	110	3	2	3	<input checked="" type="checkbox"/>	<input type="checkbox"/>	<input type="checkbox"/>	<input type="checkbox"/>	<input type="checkbox"/>
4					<input type="checkbox"/>	<input type="checkbox"/>	<input type="checkbox"/>	<input type="checkbox"/>	<input type="checkbox"/>
5					<input type="checkbox"/>	<input type="checkbox"/>	<input type="checkbox"/>	<input type="checkbox"/>	<input type="checkbox"/>
6					<input type="checkbox"/>	<input type="checkbox"/>	<input type="checkbox"/>	<input type="checkbox"/>	<input type="checkbox"/>
7					<input type="checkbox"/>	<input type="checkbox"/>	<input type="checkbox"/>	<input type="checkbox"/>	<input type="checkbox"/>
8					<input type="checkbox"/>	<input type="checkbox"/>	<input type="checkbox"/>	<input type="checkbox"/>	<input type="checkbox"/>
9					<input type="checkbox"/>	<input type="checkbox"/>	<input type="checkbox"/>	<input type="checkbox"/>	<input type="checkbox"/>
10					<input type="checkbox"/>	<input type="checkbox"/>	<input type="checkbox"/>	<input type="checkbox"/>	<input type="checkbox"/>
11					<input type="checkbox"/>	<input type="checkbox"/>	<input type="checkbox"/>	<input type="checkbox"/>	<input type="checkbox"/>
12					<input type="checkbox"/>	<input type="checkbox"/>	<input type="checkbox"/>	<input type="checkbox"/>	<input type="checkbox"/>
13					<input type="checkbox"/>	<input type="checkbox"/>	<input type="checkbox"/>	<input type="checkbox"/>	<input type="checkbox"/>
14					<input type="checkbox"/>	<input type="checkbox"/>	<input type="checkbox"/>	<input type="checkbox"/>	<input type="checkbox"/>
15					<input type="checkbox"/>	<input type="checkbox"/>	<input type="checkbox"/>	<input type="checkbox"/>	<input type="checkbox"/>
16					<input type="checkbox"/>	<input type="checkbox"/>	<input type="checkbox"/>	<input type="checkbox"/>	<input type="checkbox"/>
17					<input type="checkbox"/>	<input type="checkbox"/>	<input type="checkbox"/>	<input type="checkbox"/>	<input type="checkbox"/>
18					<input type="checkbox"/>	<input type="checkbox"/>	<input type="checkbox"/>	<input type="checkbox"/>	<input type="checkbox"/>
19					<input type="checkbox"/>	<input type="checkbox"/>	<input type="checkbox"/>	<input type="checkbox"/>	<input type="checkbox"/>
20					<input type="checkbox"/>	<input type="checkbox"/>	<input type="checkbox"/>	<input type="checkbox"/>	<input type="checkbox"/>

ACABADOS INTERIORES (Señale con X la casilla que corresponda):

<p>1. TIPO DE SOLADO O SUELO EN HABITACIONES (2)</p>	<p>CERÁMICO <input type="checkbox"/> 1                  PÉTRO (incluido terrazo) <input type="checkbox"/> 2                  MADERA <input checked="" type="checkbox"/> 3                  CONTINUOS (Plásticos, moquetas) <input type="checkbox"/> 4                  OTROS (*) <input type="checkbox"/> 9</p>	<p>3. ¿TIENE FALSO TECHO? <input type="checkbox"/> SI <input checked="" type="checkbox"/> NO 1</p>
<p>2. CARPINTERÍA INTERIOR (2)</p>	<p>MADERA PARA PINTAR <input type="checkbox"/> 1                  MADERA PARA BARNIZAR <input checked="" type="checkbox"/> 2                  OTROS (*) <input type="checkbox"/> 9</p>	<p>4. ¿TIENE INSTALADAS PERSIANAS? <input type="checkbox"/> SI <input checked="" type="checkbox"/> NO 1 6</p>

(\*) Se especificará en observaciones.

(1) Este cuadro deberá cumplimentarse en todos los proyectos de edificios que dispongan de viviendas, aunque el uso principal de los mismos sea de residencia colectiva o no residencial.

(2) Si existieran varios tipos dependiendo de la habitación concreta, se indicará sólo el que ocupe mayor superficie.

**NOTA: Si va a existir demolición previa de un edificio existente, no se olvide de cumplimentar el cuadro D.1 e indique el destino principal que tiene el edificio a demoler en OBSERVACIONES.**



**D: DEMOLICIÓN**

**D.1 DEMOLICION TOTAL**

En otras obras de nueva planta pero con demolición total previa, o en demolición total exclusivamente, indique el número de edificios a demoler y la superficie que tienen, así como el número de viviendas y su superficie útil que van a desaparecer y el número de plazas de residencia colectiva que desaparecerán.

	NUMERO	SUPERFICIE EN M <sup>2</sup>
1.1 EDIFICIOS A DEMOLER.....	4	400
1.2 1.2 VIVIENDAS QUE DEBEN DEMOLERSE.....	16	389
1.3 PLAZAS QUE DEBEN DEMOLERSE..... (en edificios residenciales colectivos)	0	

**D.2 DEMOLICION PARCIAL**

En obras de rehabilitación, indique la superficie a demoler previamente

SUPERFICIE, EN M<sup>2</sup>, QUE VA A DEMOLERSE.....

**OBSERVACIONES**

---



---



---

LUGAR Y FECHA: VALENCIA, a 3 de JUNIO de 2022

FIRMA DEL PROMOTOR O PERSONA RESPONSABLE

FIRMA DEL TÉCNICO QUE HA REALIZADO EL PROYECTO

FDO: \_\_\_\_\_

FDO: ALEJANDRO MORENO RUIZ

PROFESION ARQUITECTO



TELÉFONOS DE CONTACTO PARA POSIBLES DUDAS O ACLARACIONES:

DEL PROMOTOR \_\_\_\_\_

DEL TECNICO \_\_\_\_\_

**SELLO DEL AYUNTAMIENTO**

**CONTROL ADMINISTRATIVO (A rellenar por el Ayuntamiento)**

ENTIDAD DE POBLACION DONDE SE REALIZARA LA OBRA

DISTRITO.....

SECCION.....

FECHA DE SOLICITUD DE LA LICENCIA.....

FECHA DE CONCESION DE LA LICENCIA.....

Nº O CLAVE DE LICENCIA.....

Colegio Territorial de Arquitectos de Castellón

**5. PRESUPUESTO PEM**

**5.1 RESUMEN DEL PRESUPUESTO PEM**

<b>RESUMEN</b>	<b>euros</b>	<b>%</b>
<b>A Actuaciones previas.....</b>	47.458,57	3
A Acondicionamiento del terreno .....	71.654,82	5,59
B Demoliciones.....	253.618,36	16,27
C Cimentaciones.....	44.838,52	2,87
E Estructuras.....	265.004,94	17,17
F Fachadas y particiones .....	91.594,88	5,87
L Carpintería, vidrios y protecciones solares .....	60.088,02	3,85
H Remates y ayudas .....	57.165,98	3,66
I Instalaciones .....	264.664,1	16,97
N Aislamientos e impermeabilizaciones .....	18.534,95	1,19
Q Cubiertas .....	43.601,14	2,79
R Revestimientos y trasdosados .....	229.796,56	14,74
S Señalización y equipamiento .....	36.907,99	2,36
G Gestión de residuos.....	16.189,46	1,03
X Control de calidad y ensayos.....	10.075,50	0,64
Y Seguridad y salud.....	47.512,52	3,04

**TOTAL PRESUPUESTO EJECUCIÓN MATERIAL 1.558.695,08**

Asciede el presupuesto general a la expresada cantidad de UN MILLÓN QUINIENTOS CINCUENTA Y OCHO MIL SEISCIENTOS NOVENTA Y CINCO EUROS CON OCHO CÉNTIMOS.

**6. PLANOS**

- 6.1 PLANO DE SITUACIÓN
- 6.2 PLANO DE EMPLAZAMIENTO
- 6.3 PLANO DE URBANIZACIÓN
- 6.4 PLANTAS
- 6.5 ALZADOS Y SECCIONES
- 6.6 PLANO DE DEFINICIÓN CONSTRUCTIVA
- 6.7 CUMPLIMIENTO DE LA DC-09
- 6.7 CUMPLIMIENTO DEL CTE-DBSI
- 6.8 INSTALACIONES ELÉCTRICAS
- 6.9 PLANO DE FONTANERÍA
- 6.10 PLANO DE SANEAMIENTO

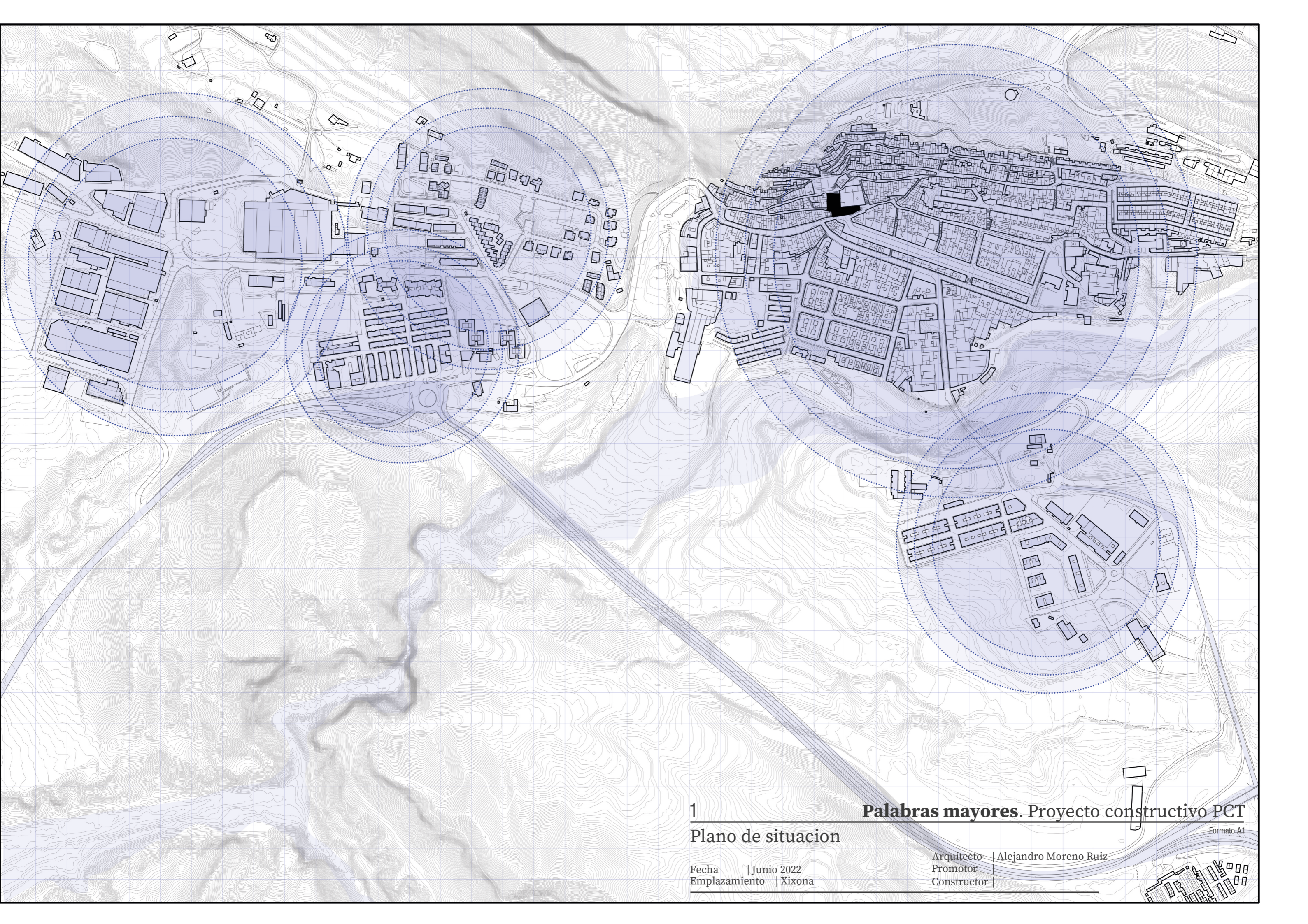

1

Plano de situacion

Palabras mayores. Proyecto constructivo PCT

Formato A1

Fecha | Junio 2022  
Emplazamiento | Xixona

Arquitecto | Alejandro Moreno Ruiz  
Promotor |  
Constructor |



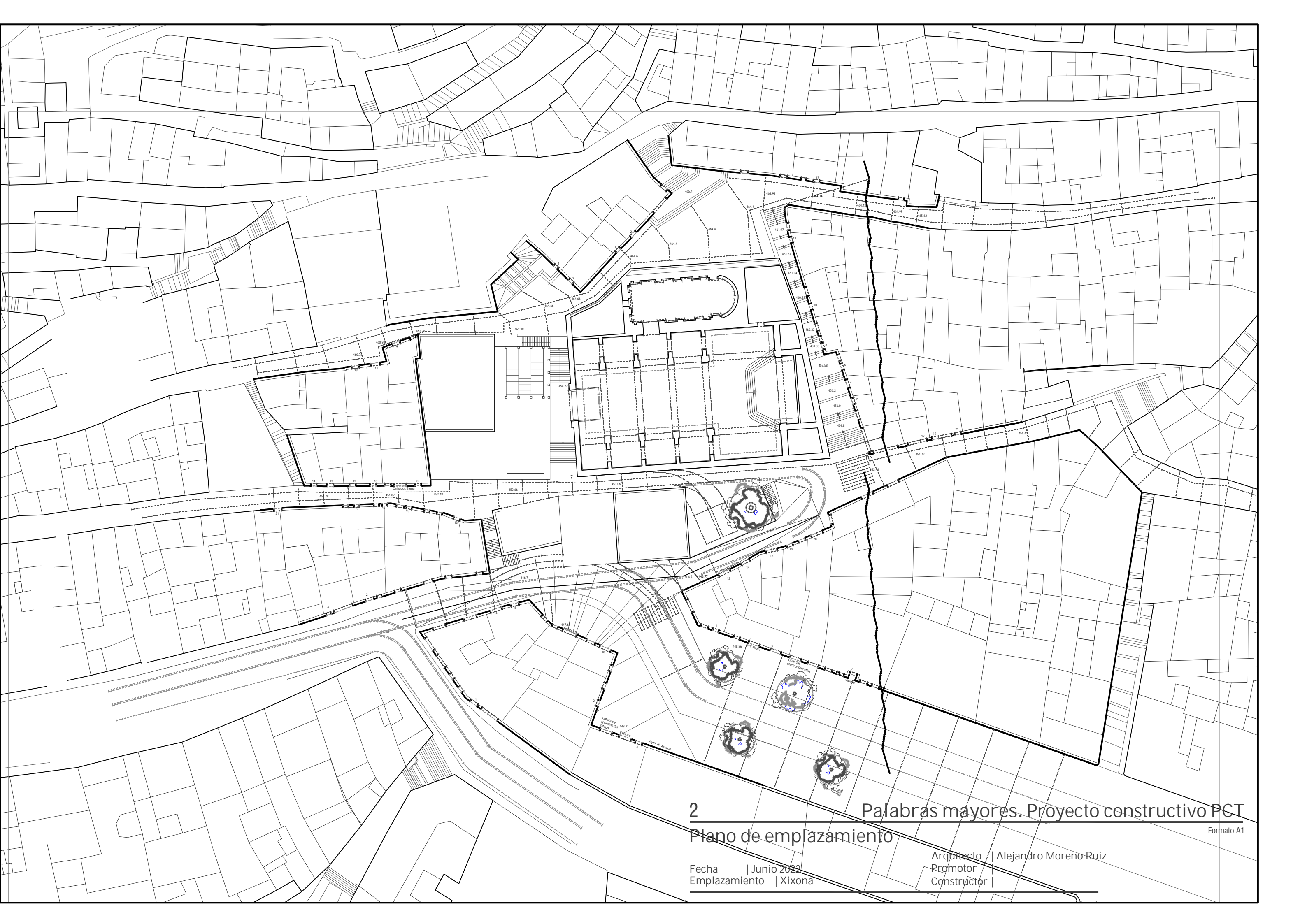

2

Plano de emplazamiento

Palabras mayores. Proyecto constructivo PCT

Formato A1

Fecha | Junio 2022  
Emplazamiento | Xixona

Arquitecto | Alejandro Moreno Ruiz  
Promotor |  
Constructor |

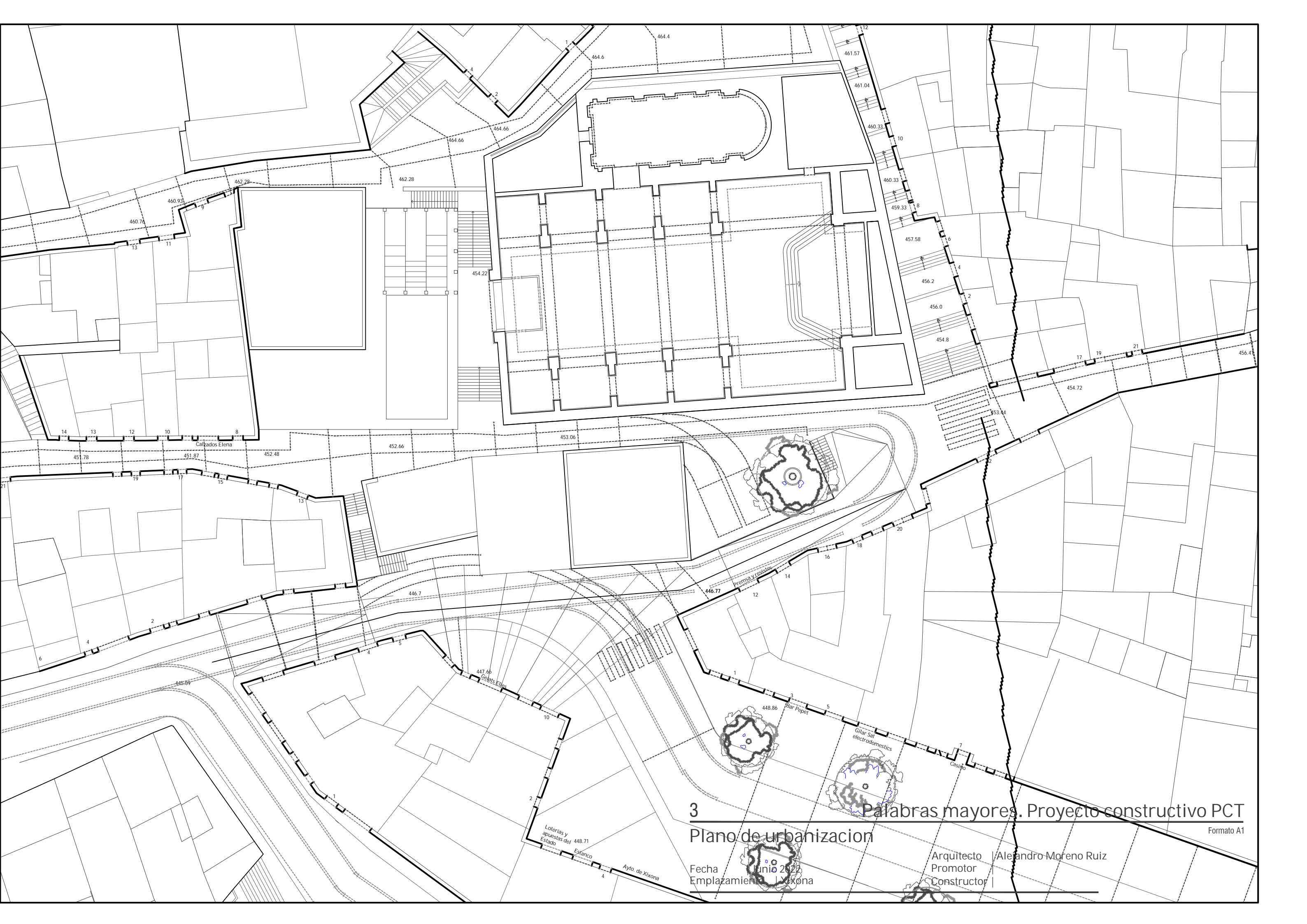

3

### Plano de urbanizacion

Palabras mayores. Proyecto constructivo PCT

Formato A1

Fecha  
Emplazamiento

Junio 2022  
Xixona

Arquitecto | Alejandro Moreno Ruiz  
Promotor |  
Constructor |

Loterias y apuestas del Estado 448.71  
Esplanco  
Apto. de Xixona

Calzados Elena

Premia Yrvisitas

Bar Pepet

Gilar Sat electrodomesticos

Casino

Calzados Elena

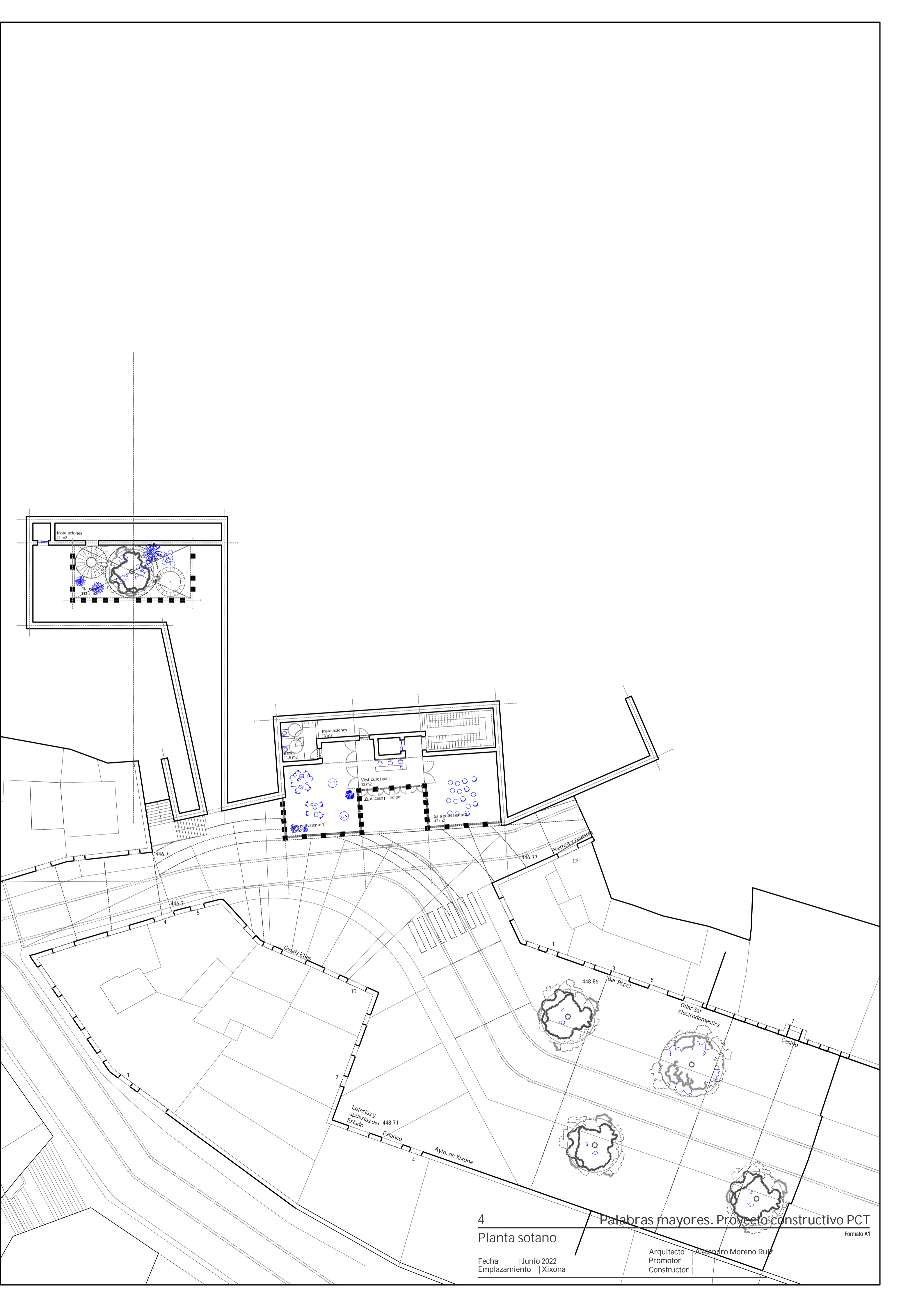

4 Palabras mayores. Proyecto constructivo PCT  
Planta sotano

Formato A1

Fecha | Junio 2022  
Emplazamiento | Xixona

Arquitecto | Alejandro Moreno Ruiz  
Promotor |  
Constructor |



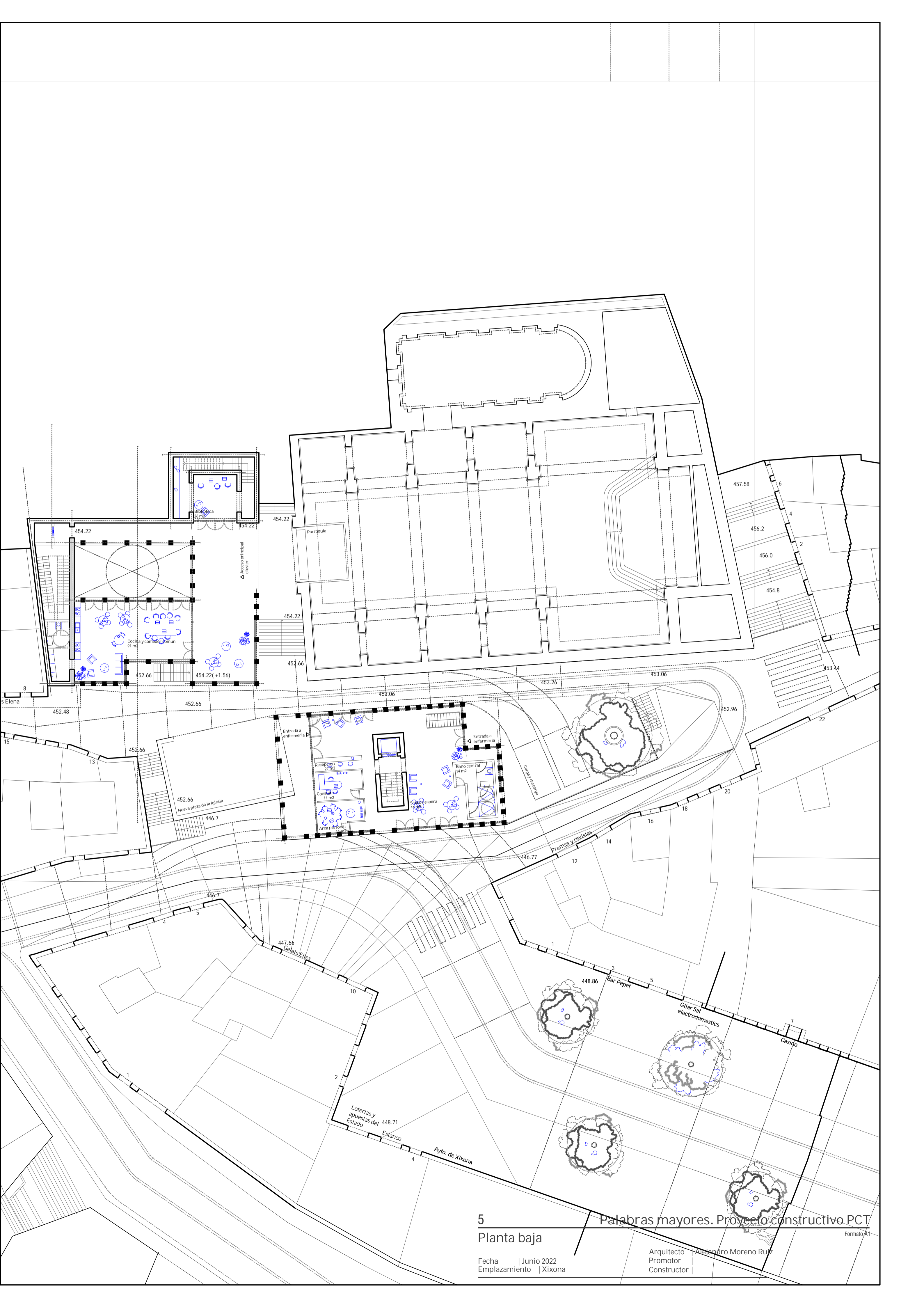

5

Planta baja

Palabras mayores. Proyecto constructivo PCT

Formato A1

Fecha | Junio 2022  
Emplazamiento | Xixona

Arquitecto | Alejandro Moreno Ruiz  
Promotor  
Constructor



6 Palabras mayores. Proyecto constructivo PCT

Planta primera

Formato A1

Fecha | Junio 2022  
 Emplazamiento | Xixona

Arquitecto | Alejandro Moreno Ruiz  
 Promotor |  
 Constructor |



7 Palabras mayores. Proyecto constructivo PCT

Planta segunda

Formato A1

Arquitecto Alejandro Moreno Ruiz  
 Promotor  
 Constructor

Fecha | Junio 2022  
 Emplazamiento | Xixona

Loterías y apuestas del Estado  
 Estanco

Ayto. de Xixona

Gilar Sat  
 electrodomesticos

Bar Pepet

Casiró

Prensa y revistas

Nueva plaza de la iglesia

Plaza mirador de Xixona

Conversion con Calle Galera

Espacio de convivencia  
 36 m<sup>2</sup>

Vivienda 1  
 60 m<sup>2</sup>

Vivienda 2  
 60 m<sup>2</sup>

Vivienda 3  
 55 m<sup>2</sup>

Vivienda 4  
 55 m<sup>2</sup>

Vivienda 5  
 55 m<sup>2</sup>

Vivienda 6  
 55 m<sup>2</sup>

Vivienda 7  
 55 m<sup>2</sup>

Vivienda 8  
 55 m<sup>2</sup>

Vivienda 9  
 55 m<sup>2</sup>

Vivienda 10  
 55 m<sup>2</sup>

Vivienda 11  
 55 m<sup>2</sup>

Vivienda 12  
 55 m<sup>2</sup>

Vivienda 13  
 55 m<sup>2</sup>

Vivienda 14  
 55 m<sup>2</sup>

Vivienda 15  
 55 m<sup>2</sup>

Vivienda 16  
 55 m<sup>2</sup>

Vivienda 17  
 55 m<sup>2</sup>

Vivienda 18  
 55 m<sup>2</sup>

Vivienda 19  
 55 m<sup>2</sup>

Vivienda 20  
 55 m<sup>2</sup>

Vivienda 21  
 55 m<sup>2</sup>

Vivienda 22  
 55 m<sup>2</sup>

Vivienda 23  
 55 m<sup>2</sup>

Vivienda 24  
 55 m<sup>2</sup>

Vivienda 25  
 55 m<sup>2</sup>

Vivienda 26  
 55 m<sup>2</sup>

Vivienda 27  
 55 m<sup>2</sup>

Vivienda 28  
 55 m<sup>2</sup>

Vivienda 29  
 55 m<sup>2</sup>

Vivienda 30  
 55 m<sup>2</sup>

Vivienda 31  
 55 m<sup>2</sup>

Vivienda 32  
 55 m<sup>2</sup>

Vivienda 33  
 55 m<sup>2</sup>

Vivienda 34  
 55 m<sup>2</sup>

Vivienda 35  
 55 m<sup>2</sup>

Vivienda 36  
 55 m<sup>2</sup>

Vivienda 37  
 55 m<sup>2</sup>

Vivienda 38  
 55 m<sup>2</sup>

Vivienda 39  
 55 m<sup>2</sup>

Vivienda 40  
 55 m<sup>2</sup>

Vivienda 41  
 55 m<sup>2</sup>

Vivienda 42  
 55 m<sup>2</sup>

Vivienda 43  
 55 m<sup>2</sup>

Vivienda 44  
 55 m<sup>2</sup>

Vivienda 45  
 55 m<sup>2</sup>

Vivienda 46  
 55 m<sup>2</sup>

Vivienda 47  
 55 m<sup>2</sup>

Vivienda 48  
 55 m<sup>2</sup>

Vivienda 49  
 55 m<sup>2</sup>

Vivienda 50  
 55 m<sup>2</sup>

Vivienda 51  
 55 m<sup>2</sup>

Vivienda 52  
 55 m<sup>2</sup>

Vivienda 53  
 55 m<sup>2</sup>

Vivienda 54  
 55 m<sup>2</sup>

Vivienda 55  
 55 m<sup>2</sup>

Vivienda 56  
 55 m<sup>2</sup>

Vivienda 57  
 55 m<sup>2</sup>

Vivienda 58  
 55 m<sup>2</sup>

Vivienda 59  
 55 m<sup>2</sup>

Vivienda 60  
 55 m<sup>2</sup>

Vivienda 61  
 55 m<sup>2</sup>

Vivienda 62  
 55 m<sup>2</sup>

Vivienda 63  
 55 m<sup>2</sup>

Vivienda 64  
 55 m<sup>2</sup>

Vivienda 65  
 55 m<sup>2</sup>

Vivienda 66  
 55 m<sup>2</sup>

Vivienda 67  
 55 m<sup>2</sup>

Vivienda 68  
 55 m<sup>2</sup>

Vivienda 69  
 55 m<sup>2</sup>

Vivienda 70  
 55 m<sup>2</sup>

Vivienda 71  
 55 m<sup>2</sup>

Vivienda 72  
 55 m<sup>2</sup>

Vivienda 73  
 55 m<sup>2</sup>

Vivienda 74  
 55 m<sup>2</sup>

Vivienda 75  
 55 m<sup>2</sup>

Vivienda 76  
 55 m<sup>2</sup>

Vivienda 77  
 55 m<sup>2</sup>

Vivienda 78  
 55 m<sup>2</sup>

Vivienda 79  
 55 m<sup>2</sup>

Vivienda 80  
 55 m<sup>2</sup>

Vivienda 81  
 55 m<sup>2</sup>

Vivienda 82  
 55 m<sup>2</sup>

Vivienda 83  
 55 m<sup>2</sup>

Vivienda 84  
 55 m<sup>2</sup>

Vivienda 85  
 55 m<sup>2</sup>

Vivienda 86  
 55 m<sup>2</sup>

Vivienda 87  
 55 m<sup>2</sup>

Vivienda 88  
 55 m<sup>2</sup>

Vivienda 89  
 55 m<sup>2</sup>

Vivienda 90  
 55 m<sup>2</sup>

Vivienda 91  
 55 m<sup>2</sup>

Vivienda 92  
 55 m<sup>2</sup>

Vivienda 93  
 55 m<sup>2</sup>

Vivienda 94  
 55 m<sup>2</sup>

Vivienda 95  
 55 m<sup>2</sup>

Vivienda 96  
 55 m<sup>2</sup>

Vivienda 97  
 55 m<sup>2</sup>

Vivienda 98  
 55 m<sup>2</sup>

Vivienda 99  
 55 m<sup>2</sup>

Vivienda 100  
 55 m<sup>2</sup>

Vivienda 101  
 55 m<sup>2</sup>

Vivienda 102  
 55 m<sup>2</sup>

Vivienda 103  
 55 m<sup>2</sup>

Vivienda 104  
 55 m<sup>2</sup>

Vivienda 105  
 55 m<sup>2</sup>

Vivienda 106  
 55 m<sup>2</sup>

Vivienda 107  
 55 m<sup>2</sup>

Vivienda 108  
 55 m<sup>2</sup>

Vivienda 109  
 55 m<sup>2</sup>

Vivienda 110  
 55 m<sup>2</sup>

Vivienda 111  
 55 m<sup>2</sup>

Vivienda 112  
 55 m<sup>2</sup>

Vivienda 113  
 55 m<sup>2</sup>

Vivienda 114  
 55 m<sup>2</sup>

Vivienda 115  
 55 m<sup>2</sup>

Vivienda 116  
 55 m<sup>2</sup>

Vivienda 117  
 55 m<sup>2</sup>

Vivienda 118  
 55 m<sup>2</sup>

Vivienda 119  
 55 m<sup>2</sup>

Vivienda 120  
 55 m<sup>2</sup>

Vivienda 121  
 55 m<sup>2</sup>

Vivienda 122  
 55 m<sup>2</sup>

Vivienda 123  
 55 m<sup>2</sup>

Vivienda 124  
 55 m<sup>2</sup>

Vivienda 125  
 55 m<sup>2</sup>

Vivienda 126  
 55 m<sup>2</sup>

Vivienda 127  
 55 m<sup>2</sup>

Vivienda 128  
 55 m<sup>2</sup>

Vivienda 129  
 55 m<sup>2</sup>

Vivienda 130  
 55 m<sup>2</sup>

Vivienda 131  
 55 m<sup>2</sup>

Vivienda 132  
 55 m<sup>2</sup>

Vivienda 133  
 55 m<sup>2</sup>

Vivienda 134  
 55 m<sup>2</sup>

Vivienda 135  
 55 m<sup>2</sup>

Vivienda 136  
 55 m<sup>2</sup>

Vivienda 137  
 55 m<sup>2</sup>

Vivienda 138  
 55 m<sup>2</sup>

Vivienda 139  
 55 m<sup>2</sup>

Vivienda 140  
 55 m<sup>2</sup>

Vivienda 141  
 55 m<sup>2</sup>

Vivienda 142  
 55 m<sup>2</sup>

Vivienda 143  
 55 m<sup>2</sup>

Vivienda 144  
 55 m<sup>2</sup>

Vivienda 145  
 55 m<sup>2</sup>

Vivienda 146  
 55 m<sup>2</sup>

Vivienda 147  
 55 m<sup>2</sup>

Vivienda 148  
 55 m<sup>2</sup>

Vivienda 149  
 55 m<sup>2</sup>

Vivienda 150  
 55 m<sup>2</sup>

Vivienda 151  
 55 m<sup>2</sup>

Vivienda 152  
 55 m<sup>2</sup>

Vivienda 153  
 55 m<sup>2</sup>

Vivienda 154  
 55 m<sup>2</sup>

Vivienda 155  
 55 m<sup>2</sup>

Vivienda 156  
 55 m<sup>2</sup>

Vivienda 157  
 55 m<sup>2</sup>

Vivienda 158  
 55 m<sup>2</sup>

Vivienda 159  
 55 m<sup>2</sup>

Vivienda 160  
 55 m<sup>2</sup>

Vivienda 161  
 55 m<sup>2</sup>

Vivienda 162  
 55 m<sup>2</sup>

Vivienda 163  
 55 m<sup>2</sup>

Vivienda 164  
 55 m<sup>2</sup>

Vivienda 165  
 55 m<sup>2</sup>

Vivienda 166  
 55 m<sup>2</sup>

Vivienda 167  
 55 m<sup>2</sup>

Vivienda 168  
 55 m<sup>2</sup>

Vivienda 169  
 55 m<sup>2</sup>

Vivienda 170  
 55 m<sup>2</sup>

Vivienda 171  
 55 m<sup>2</sup>

Vivienda 172  
 55 m<sup>2</sup>

Vivienda 173  
 55 m<sup>2</sup>

Vivienda 174  
 55 m<sup>2</sup>

Vivienda 175  
 55 m<sup>2</sup>

Vivienda 176  
 55 m<sup>2</sup>

Vivienda 177  
 55 m<sup>2</sup>

Vivienda 178  
 55 m<sup>2</sup>

Vivienda 179  
 55 m<sup>2</sup>

Vivienda 180  
 55 m<sup>2</sup>

Vivienda 181  
 55 m<sup>2</sup>

Vivienda 182  
 55 m<sup>2</sup>

Vivienda 183  
 55 m<sup>2</sup>

Vivienda 184  
 55 m<sup>2</sup>

Vivienda 185  
 55 m<sup>2</sup>

Vivienda 186  
 55 m<sup>2</sup>

Vivienda 187  
 55 m<sup>2</sup>

Vivienda 188  
 55 m<sup>2</sup>

Vivienda 189  
 55 m<sup>2</sup>

Vivienda 190  
 55 m<sup>2</sup>

Vivienda 191  
 55 m<sup>2</sup>

Vivienda 192  
 55 m<sup>2</sup>

Vivienda 193  
 55 m<sup>2</sup>

Vivienda 194  
 55 m<sup>2</sup>

Vivienda 195  
 55 m<sup>2</sup>

Vivienda 196  
 55 m<sup>2</sup>

Vivienda 197  
 55 m<sup>2</sup>

Vivienda 198  
 55 m<sup>2</sup>



7 Palabras mayores. Proyecto constructivo PCT  
 Planta tercera

Fecha | Junio 2022  
 Emplazamiento | Xixona

Arquitecto | Alejandro Moreno Ruiz  
 Promotor |  
 Constructor |

Formato A1







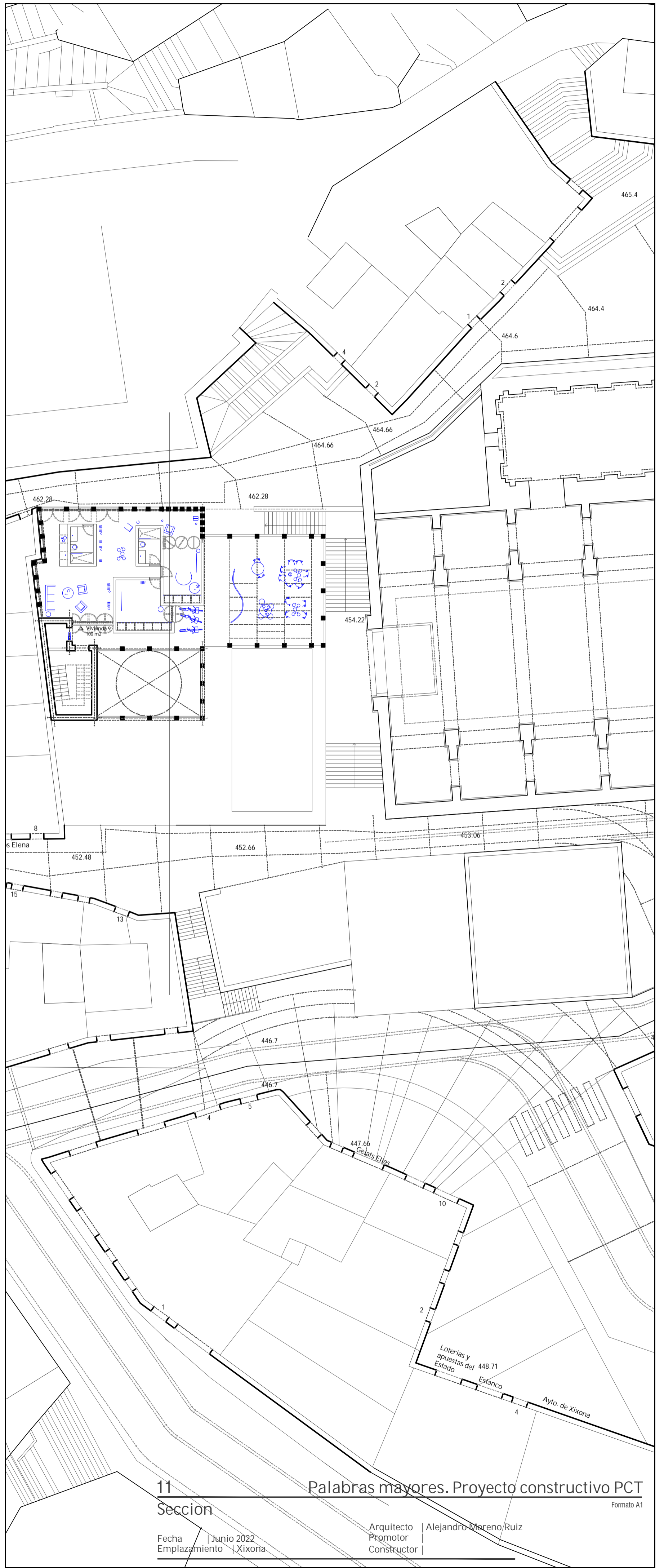
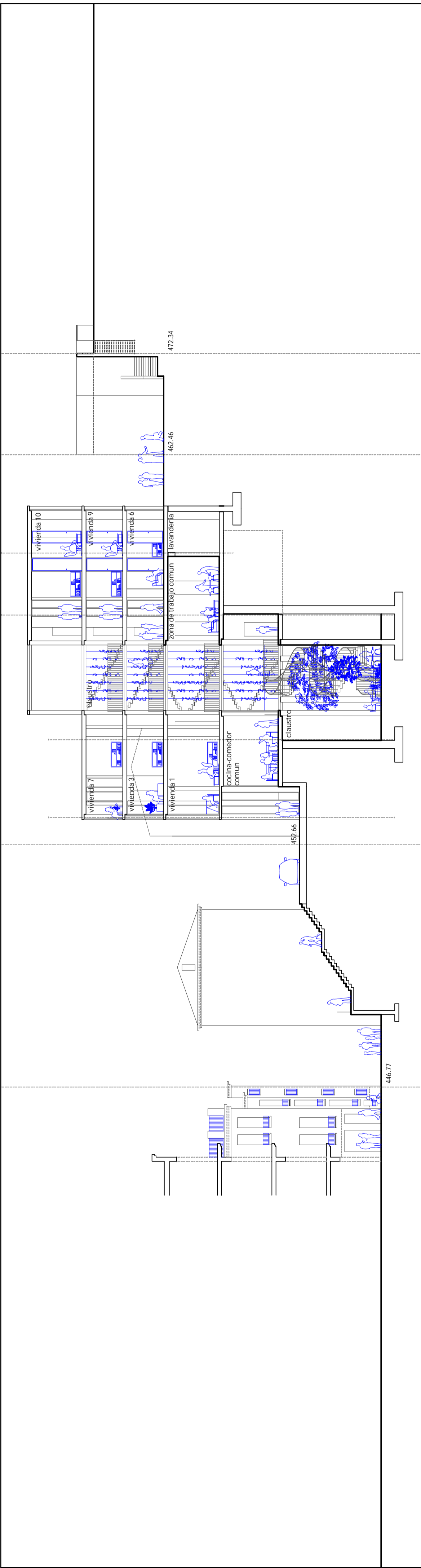

11  
Sección

Palabras mayores. Proyecto constructivo PCT

Formato A1

Fecha | Junio 2022  
Emplazamiento | Xixona

Arquitecto | Alejandro Moreno Ruiz  
Promotor |  
Constructor |



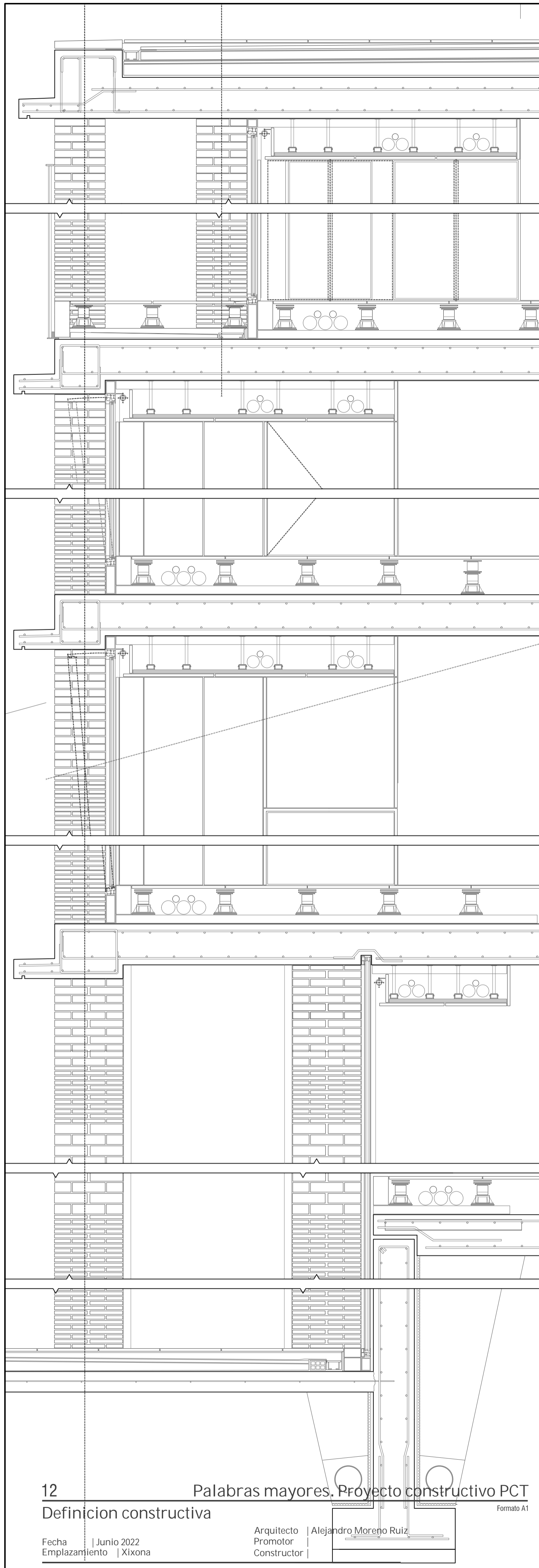
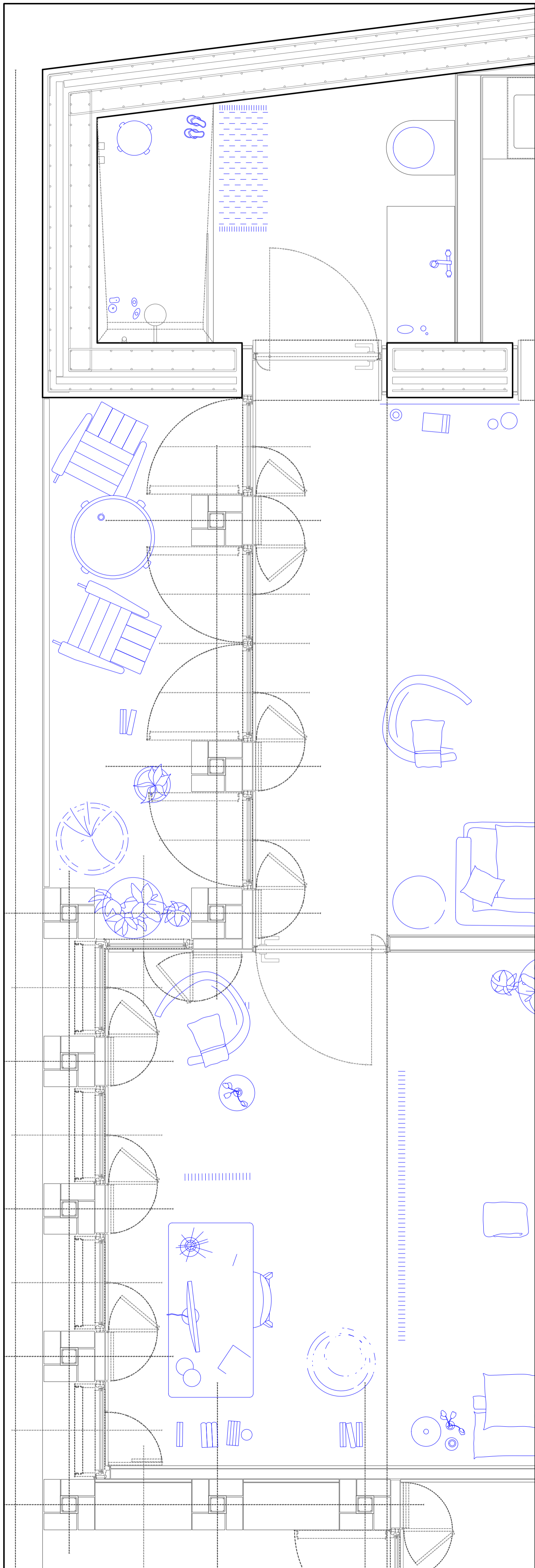



460.93

462.28

462.28

464.66

464.66

11

9

Conexion con Calle Galería

Vivienda 5  
40 m²

Vivienda 6  
95 m²

Vivienda 3  
65 m²

Vivienda 4  
55 m²

Plaza mirador a Xixona

10

8

Calzados Elena

451.87

452.48

452.66

17

15

13

Esp  
36 m

13452.66

Justificación DC-09

Palabras mayores. Proyecto constructivo PCT

Formato A1

Fecha: Junio 2022  
Emplazamiento: Xixona

Arquitecto | Alejandro Moreno Ruiz  
Promotor |  
Constructor |

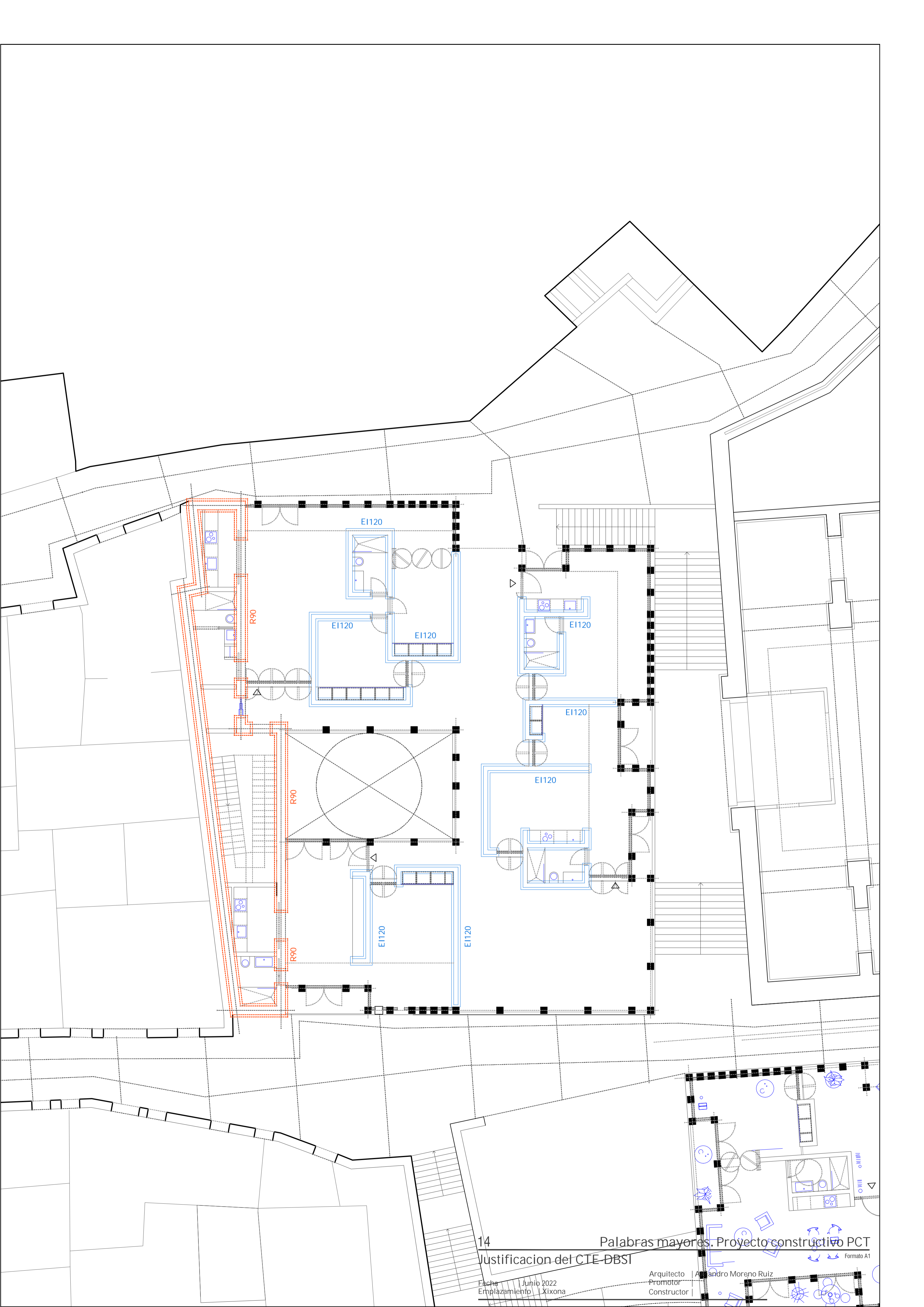



460.93

462.28

462.28

464.66

464.66

11

9

Conexion con Calle Galera

Vivienda 5  
40 m<sup>2</sup>

Vivienda 6  
95 m<sup>2</sup>

Vivienda 3  
65 m<sup>2</sup>

Vivienda 4  
55 m<sup>2</sup>

Plaza mirador a Xixona

10

8

Calzados Elena

452.66

451.87









452.48

17

15

13

Esp  
36 m

- leyenda**
-  extracción campana
  -  foseado iluminación led
  -  aplique de pared
  -  luminaria de techo colgada
  -  foquete de techo descolgado
  -  foquete de techo empotrado
  -  videoportero
  -  cuadro general de protección
  -  zumbador
  -  toma de red
  -  toma de antena tv pared
  -  toma de corriente
  -  interruptor
  -  conmutador

15452.66

Palabras mayores. Proyecto constructivo PCT  
Plano de instalaciones electricas

Formato A1

Fecha: Junio 2022  
Emplazamiento: Xixona

Arquitecto | Alejandro Moreno Ruiz  
Promotor |  
Constructor |



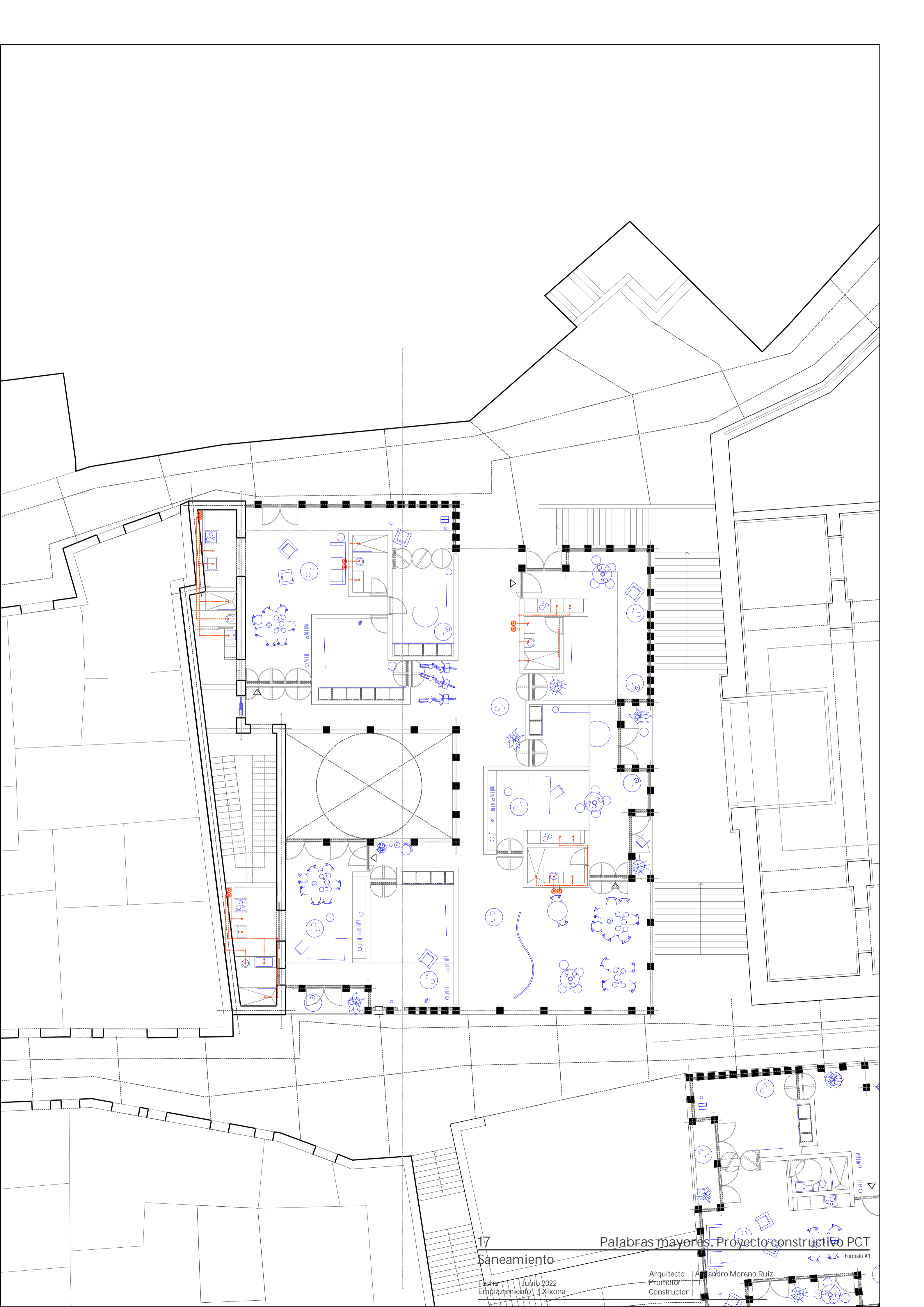

**Presupuesto parcial nº 1 Actuaciones previas**

<b>Núm.</b>	<b>Ud</b>	<b>Descripción</b>	<b>Medición</b>	<b>Precio (€)</b>	<b>Importe (€)</b>
1.1.- Andamios y maquinaria de elevación					
1.1.1	Ud	Alquiler, durante 15 días naturales, de andamio tubular normalizado, tipo multidireccional, hasta 20 m de altura máxima de trabajo, formado por estructura tubular de acero galvanizado en caliente, de 48,3 mm de diámetro y 3,2 mm de espesor, sin duplicidad de elementos verticales, compuesto por plataformas de trabajo de 60 cm de ancho, dispuestas cada 2 m de altura, escalera interior con trampilla, barandilla trasera con dos barras y rodapié, y barandilla delantera con una barra; para la ejecución de fachada de 600 m <sup>2</sup> . Incluye: Revisión periódica para garantizar su estabilidad y condiciones de seguridad. Criterio de medición de proyecto: Número de unidades previstas, según documentación gráfica de Proyecto. Criterio de medición de obra: Amortización en forma de alquiler diario, según condiciones definidas en el contrato suscrito con la empresa suministradora, considerando un mínimo de 250 m <sup>2</sup> de fachada y 15 días naturales.	1,000	948,57	948,57
1.1.2	Ud	Transporte y retirada de andamio tubular normalizado, tipo multidireccional, hasta 10 m de altura máxima de trabajo, formado por estructura tubular de acero galvanizado en caliente, sin duplicidad de elementos verticales y plataformas de trabajo de 60 cm de ancho; para ejecución de fachada de 400 m <sup>2</sup> . Incluye: Nada. Criterio de medición de proyecto: Número de unidades previstas, según documentación gráfica de Proyecto. Criterio de medición de obra: Se medirá el número de unidades realmente ejecutadas según especificaciones de Proyecto.	1,000	876,90	876,90
1.1.3	Ud	Montaje y desmontaje de andamio tubular normalizado, tipo multidireccional, hasta 20 m de altura máxima de trabajo, formado por estructura tubular de acero galvanizado en caliente, sin duplicidad de elementos verticales y plataformas de trabajo de 60 cm de ancho; para ejecución de fachada de 500 m <sup>2</sup> , considerando una distancia máxima de 20 m entre el punto de descarga de los materiales y el punto más alejado del montaje. Incluye: Replanteo de los apoyos. Limpieza y preparación de la superficie de apoyo y protección de los espacios afectados. Montaje y colocación de los componentes. Colocación de la plataforma de trabajo. Colocación de los elementos de protección, acceso y señalización. Prueba de carga. Desmontaje y retirada del andamio. Criterio de medición de proyecto: Número de unidades previstas, según Estudio o Estudio Básico de Seguridad y Salud.	1,000	4.326,54	4.326,54
1.1.4	m <sup>2</sup>	Protección de andamio con lona de polietileno de alta densidad, con tratamiento ultravioleta, color verde. Incluye: Colocación de la lona y sus fijaciones. Comprobación. Desmontaje posterior. Criterio de medición de proyecto: Superficie medida según Estudio o Estudio Básico de Seguridad y Salud.	500,000	3,38	1.690,00

**Presupuesto parcial nº 1 Actuaciones previas**

<b>Núm.</b>	<b>Ud</b>	<b>Descripción</b>	<b>Medición</b>	<b>Precio (€)</b>	<b>Importe (€)</b>
1.1.5	Ud	Alquiler mensual de grúa torre de 35 m de flecha y 750 kg de carga máxima. Criterio de valoración económica: El precio incluye el mantenimiento y el seguro de responsabilidad civil. Incluye: Revisión periódica para garantizar su estabilidad y condiciones de seguridad. Criterio de medición de proyecto: Número de unidades previstas, según documentación gráfica de Proyecto. Criterio de medición de obra: Amortización en forma de alquiler mensual, según condiciones definidas en el contrato suscrito con la empresa suministradora.	24,000	1.650,69	39.616,56
Total 1.1.- 0X Andamios y maquinaria de elevación:					<u>47.458,57</u>
<b>Total presupuesto parcial nº 1 Actuaciones previas:</b>					<b>47.458,57</b>



**Presupuesto parcial nº 2 Demoliciones**

Núm.	Ud	Descripción	Medición	Precio (€)	Importe (€)
<b>2.1.- Edificio</b>					
2.1.1	Ud	Demolición completa, elemento a elemento, con medios manuales y mecánicos de edificio de 1400 m² de superficie total, y carga mecánica sobre camión o contenedor, con dos o más edificaciones colindantes y/o medianeras, compuesto por 4 plantas sobre rasante con una altura edificada de 13 m. El edificio presenta una estructura de fábrica y su estado de conservación es ruinoso, a la vista de los estudios previos realizados. Las edificaciones colindantes presentan las siguientes características: la primera tiene una altura edificada sobre rasante de 13 m y su estado de conservación es normal y el resto de edificaciones tiene una altura edificada sobre rasante de 13 m y su estado de conservación es normal. Criterio de valoración económica: El precio incluye los trabajos de contención, apuntalamiento y apeo para la sujeción de las edificaciones medianeras y la impermeabilización de los paramentos medianeros que queden al descubierto tras los trabajos de demolición, pero no incluye el canon de vertido por entrega de residuos a gestor autorizado ni la demolición de la cimentación. Incluye: Demolición elemento a elemento del edificio, con el apuntalamiento provisional que sea necesario. Fragmentación de los escombros en piezas manejables. Limpieza final del solar. Retirada y acopio de escombros. Limpieza de los restos de obra. Carga mecánica de escombros sobre camión o contenedor. Criterio de medición de proyecto: Número de unidades previstas, según documentación gráfica de Proyecto. Criterio de medición de obra: Se medirá el número de unidades realmente ejecutadas según especificaciones de Proyecto.	1,000	108.466,21	108.466,21
Total 2.1.- DC Edificio:					108.466,21
<b>2.2.- Cimentaciones</b>					
2.2.1	m³	Demolición de cimentación de fábrica de ladrillo cerámico macizo, de hasta 1,5 m de profundidad máxima, con martillo neumático y carga mecánica sobre camión o contenedor. Incluye: Demolición del elemento. Fragmentación de los escombros en piezas manejables. Retirada y acopio de escombros. Limpieza de los restos de obra. Carga mecánica de escombros sobre camión o contenedor. Criterio de medición de proyecto: Volumen medido según documentación gráfica de Proyecto. Criterio de medición de obra: Se medirá el volumen realmente demolido, medido como diferencia entre los perfiles levantados antes de empezar la demolición y los levantados al finalizarla, aprobados por el director de la ejecución de la obra, según especificaciones de Proyecto.	600,000	74,72	44.832,00
Total 2.2.- DD Cimentaciones:					44.832,00
<b>2.3.- Estructuras</b>					

**Presupuesto parcial nº 2 Demoliciones**

Núm.	Ud	Descripción	Medición	Precio (€)	Importe (€)
2.3.1	m³	Demolición de muro de fábrica de ladrillo cerámico macizo, revestida, con medios manuales, y carga manual sobre camión o contenedor. Criterio de valoración económica: el precio incluye la demolición del revestimiento. Incluye: demolición del muro de fábrica y sus revestimientos. Fragmentación de los escombros en piezas manejables. Retirada y acopio de escombros. Limpieza de los restos de obra. Carga manual de escombros sobre camión o contenedor. Criterio de medición de proyecto: volumen medido según documentación gráfica de proyecto. Criterio de medición de obra: se medirá el volumen realmente demolido según especificaciones de proyecto.	385,000	139,98	53.892,30
Total 2.3.- DE Estructuras:					53.892,30
2.4.- Particiones					
2.4.1	m²	Demolición de partición interior de fábrica revestida, formada por ladrillo perforado de 11/12 cm de espesor, con medios manuales, sin afectar a la estabilidad de los elementos constructivos contiguos, y carga manual sobre camión o contenedor. Criterio de valoración económica: El precio incluye el desmontaje previo de las hojas de la carpintería. Incluye: Demolición de la fábrica y sus revestimientos. Fragmentación de los escombros en piezas manejables. Retirada y acopio de escombros. Limpieza de los restos de obra. Carga manual de escombros sobre camión o contenedor. Criterio de medición de proyecto: Superficie medida según documentación gráfica de Proyecto. Criterio de medición de obra: Se medirá la superficie realmente demolida según especificaciones de Proyecto.	1.500,000	9,24	13.860,00
Total 2.4.- DP Particiones:					13.860,00
2.5.- Carpintería, vidrios y protecciones solares					
2.5.1	m²	Levantado de carpintería acristalada de madera de cualquier tipo situada en fachada, con medios manuales, sin deteriorar los elementos constructivos a los que está sujeta, y carga manual sobre camión o contenedor. Criterio de valoración económica: El precio incluye el levantado de las hojas, de los marcos, de los tapajuntas y de los herrajes. Incluye: Levantado del elemento. Retirada y acopio del material levantado. Limpieza de los restos de obra. Carga manual del material levantado y restos de obra sobre camión o contenedor. Criterio de medición de proyecto: Superficie medida según documentación gráfica de Proyecto. Criterio de medición de obra: Se medirá la superficie realmente desmontada según especificaciones de Proyecto.	57,000	4,85	276,45
Total 2.5.- DL Carpintería, vidrios y protecciones solares:					276,45
2.6.- Firmes y pavimentos					

**Presupuesto parcial nº 2 Demoliciones**

Núm.	Ud	Descripción	Medición	Precio (€)	Importe (€)
2.6.1	m <sup>2</sup>	Demolición de pavimento exterior de adoquines y capa de arena, mediante retroexcavadora con martillo rompedor, y carga mecánica sobre camión o contenedor. Criterio de valoración económica: El precio no incluye la demolición de la base soporte. Incluye: Demolición del elemento. Fragmentación de los escombros en piezas manejables. Retirada y acopio de escombros. Limpieza de los restos de obra. Carga mecánica de escombros sobre camión o contenedor. Criterio de medición de proyecto: Superficie medida según documentación gráfica de Proyecto. Criterio de medición de obra: Se medirá la superficie realmente demolida según especificaciones de Proyecto.	820,000	2,37	1.943,40
Total 2.6.- DM Firmes y pavimentos:					1.943,40
2.7.- Cubiertas					
2.7.1	m <sup>2</sup>	Demolición de estructura metálica ligera autoportante de cubierta inclinada a tres aguas, con equipo de oxicorte, sin afectar a la estabilidad de los elementos constructivos sobre los que se apoya, y carga manual sobre camión o contenedor. Incluye: Demolición del elemento. Fragmentación de los escombros en piezas manejables. Retirada y acopio de escombros. Limpieza de los restos de obra. Carga manual de escombros sobre camión o contenedor. Criterio de medición de proyecto: Superficie medida según documentación gráfica de Proyecto. Criterio de medición de obra: Se medirá la superficie realmente demolida según especificaciones de Proyecto.	400,000	30,11	12.044,00
Total 2.7.- DQ Cubiertas:					12.044,00
2.8.- Revestimientos y fachadas					
2.8.1	m <sup>2</sup>	Demolición de pavimento existente en el interior del edificio, de baldosas de terrazo, con medios manuales, sin deteriorar los elementos constructivos contiguos, y carga manual sobre camión o contenedor. Criterio de valoración económica: El precio incluye el picado del material de agarre adherido al soporte, pero no incluye la demolición de la base soporte. Incluye: Demolición del elemento. Fragmentación de los escombros en piezas manejables. Retirada y acopio de escombros. Limpieza de los restos de obra. Carga manual de escombros sobre camión o contenedor. Criterio de medición de proyecto: Superficie medida según documentación gráfica de Proyecto. Criterio de medición de obra: Se medirá la superficie realmente demolida según especificaciones de Proyecto.	1.600,000	11,44	18.304,00
Total 2.8.- DR Revestimientos y fachadas:					18.304,00
<b>Total presupuesto parcial nº 2 Demoliciones:</b>					<b>253.618,36</b>

**Presupuesto parcial nº 3 Acondicionamiento del terreno**

<b>Núm.</b>	<b>Ud</b>	<b>Descripción</b>	<b>Medición</b>	<b>Precio (€)</b>	<b>Importe (€)</b>
3.1.- Movimiento de tierras en edificación					
3.1.1	m <sup>2</sup>	<p>Desbroce y limpieza del terreno de topografía con desniveles mínimos, con medios mecánicos. Comprende los trabajos necesarios para retirar de las zonas previstas para la edificación o urbanización: pequeñas plantas, maleza, broza, maderas caídas, escombros, basuras o cualquier otro material existente, hasta una profundidad no menor que el espesor de la capa de tierra vegetal, considerando como mínima 25 cm; y carga a camión.</p> <p>Criterio de valoración económica: El precio no incluye la tala de árboles ni el transporte de los materiales retirados.</p> <p>Incluye: Replanteo en el terreno. Remoción mecánica de los materiales de desbroce. Retirada y disposición mecánica de los materiales objeto de desbroce. Carga a camión.</p> <p>Criterio de medición de proyecto: Superficie medida en proyección horizontal, según documentación gráfica de Proyecto.</p> <p>Criterio de medición de obra: Se medirá, en proyección horizontal, la superficie realmente ejecutada según especificaciones de Proyecto, sin incluir los incrementos por excesos de excavación no autorizados.</p>	400,000	1,15	460,00
3.1.2	m <sup>3</sup>	<p>Desmonte en roca, para dar al terreno la rasante de explanación prevista, con empleo de medios mecánicos, y carga a camión.</p> <p>Criterio de valoración económica: El precio no incluye el transporte de los materiales excavados.</p> <p>Incluye: Replanteo general y fijación de los puntos y niveles de referencia. Trazado de los bordes de la base del terraplén. Rotura y disgregación del elemento en trozos manejables por la maquinaria mediante el sistema más adecuado. Redondeado de perfil en bordes ataluzados en las aristas de pie, quiebras y coronación. Refino de taludes. Carga a camión de los materiales excavados.</p> <p>Criterio de medición de proyecto: Volumen medido sobre los perfiles de los planos topográficos de Proyecto, que definen el movimiento de tierras a realizar en obra.</p> <p>Criterio de medición de obra: Se medirá el volumen excavado sobre los perfiles transversales del terreno, una vez comprobado que dichos perfiles son los correctos según especificaciones de Proyecto, sin incluir los incrementos por excesos de excavación no autorizados, ni el relleno necesario para reconstruir la sección teórica por defectos imputables al Contratista. Se medirá la excavación una vez realizada y antes de que sobre ella se efectúe ningún tipo de relleno. Si el Contratista cerrase la excavación antes de conformada la medición, se entenderá que se aviene a lo que unilateralmente determine el director de la ejecución de la obra.</p>	750,000	5,69	4.267,50

**Presupuesto parcial nº 3 Acondicionamiento del terreno**

<b>Núm.</b>	<b>Ud</b>	<b>Descripción</b>	<b>Medición</b>	<b>Precio (€)</b>	<b>Importe (€)</b>
3.1.3	m <sup>3</sup>	<p>Excavación a cielo abierto, en cualquier tipo de terreno, con medios mecánicos, y carga a camión.</p> <p>Criterio de valoración económica: El precio no incluye el transporte de los materiales excavados.</p> <p>Incluye: Replanteo general y fijación de los puntos y niveles de referencia. Colocación de las camillas en las esquinas y extremos de las alineaciones. Excavación en sucesivas franjas horizontales y extracción de tierras. Refinado de fondos y laterales a mano, con extracción de las tierras. Carga a camión de los materiales excavados.</p> <p>Criterio de medición de proyecto: Volumen medido sobre las secciones teóricas de la excavación, según documentación gráfica de Proyecto.</p> <p>Criterio de medición de obra: Se medirá el volumen teórico ejecutado según especificaciones de Proyecto, sin incluir los incrementos por excesos de excavación no autorizados, ni el relleno necesario para reconstruir la sección teórica por defectos imputables al Contratista. Se medirá la excavación una vez realizada y antes de que sobre ella se efectúe ningún tipo de relleno. Si el Contratista cerrase la excavación antes de conformada la medición, se entenderá que se aviene a lo que unilateralmente determine el director de la ejecución de la obra.</p>	600,000	4,15	2.490,00
3.1.4	m <sup>2</sup>	<p>Estabilización de taludes mediante la proyección por vía húmeda de dos capas de hormigón, HM-D-400/F/12/XC2, de 10 cm de espesor total.</p> <p>Incluye: Preparación de la superficie soporte. Regulación de la uniformidad de la presión del aire y de la velocidad. Regulación del contenido de agua. Proyección del material, manteniendo la boquilla a la distancia adecuada. Retirada y carga de los productos de rebote y de los restos generados.</p> <p>Criterio de medición de proyecto: Superficie medida en proyección vertical, según documentación gráfica de Proyecto.</p> <p>Criterio de medición de obra: Se medirá, en proyección vertical, la superficie realmente ejecutada según especificaciones de Proyecto.</p>	350,000	33,10	11.585,00
3.1.5	m <sup>3</sup>	<p>Relleno en trasdós de muro de fábrica, con zahorra natural caliza, y compactación en tongadas sucesivas de 20 cm de espesor máximo con bandeja vibrante de guiado manual, hasta alcanzar una densidad seca no inferior al 95% de la máxima obtenida en el ensayo Proctor Modificado, realizado según UNE 103501.</p> <p>Criterio de valoración económica: El precio no incluye la realización del ensayo Proctor Modificado.</p> <p>Incluye: Transporte y descarga del material de relleno a pie de tajo. Extendido del material de relleno en tongadas de espesor uniforme. Humectación o desecación de cada tongada. Compactación.</p> <p>Criterio de medición de proyecto: Volumen medido sobre las secciones teóricas de la excavación, según documentación gráfica de Proyecto.</p> <p>Criterio de medición de obra: Se medirá, en perfil compactado, el volumen realmente ejecutado según especificaciones de Proyecto, sin incluir los incrementos por excesos de excavación no autorizados.</p>	250,000	26,96	6.740,00

**Presupuesto parcial nº 3 Acondicionamiento del terreno**

Núm.	Ud	Descripción	Medición	Precio (€)	Importe (€)
3.1.6	m³	<p>Base de pavimento realizada mediante relleno a cielo abierto, con zahorra natural caliza, y compactación en tongadas sucesivas de 30 cm de espesor máximo con bandeja vibrante de guiado manual, hasta alcanzar una densidad seca no inferior al 95% de la máxima obtenida en el ensayo Proctor Modificado, realizado según UNE 103501.</p> <p>Criterio de valoración económica: El precio no incluye la realización del ensayo Proctor Modificado.</p> <p>Incluye: Transporte y descarga del material de relleno a pie de tajo. Extendido del material de relleno en tongadas de espesor uniforme. Humectación o desecación de cada tongada. Compactación.</p> <p>Criterio de medición de proyecto: Volumen medido sobre los planos de perfiles transversales del Proyecto, que definen el movimiento de tierras a realizar en obra.</p> <p>Criterio de medición de obra: Se medirá, en perfil compactado, el volumen realmente ejecutado según especificaciones de Proyecto, sin incluir los incrementos por excesos de excavación no autorizados.</p>	240,000	24,26	5.822,40
3.1.7	m³	<p>Transporte de tierras con dumper de los productos procedentes de la excavación de cualquier tipo de terreno dentro de la obra, a una distancia menor de 0,5 km.</p> <p>Criterio de valoración económica: El precio incluye el tiempo de espera en obra durante las operaciones de carga, el viaje de ida, la descarga y el viaje de vuelta, pero no incluye la carga en obra.</p> <p>Incluye: Transporte de tierras dentro de la obra.</p> <p>Criterio de medición de proyecto: Volumen medido sobre las secciones teóricas de las excavaciones, incrementadas cada una de ellas por su correspondiente coeficiente de esponjamiento, de acuerdo con el tipo de terreno considerado.</p> <p>Criterio de medición de obra: Se medirá, incluyendo el esponjamiento, el volumen de tierras realmente transportado según especificaciones de Proyecto.</p>	600,000	2,53	1.518,00
3.1.8	m³	<p>Carga de tierras procedentes de excavaciones, con medios mecánicos, sobre camión.</p> <p>Criterio de valoración económica: El precio incluye el tiempo de espera en obra durante las operaciones de carga, pero no incluye el transporte.</p> <p>Incluye: Carga de tierras.</p> <p>Criterio de medición de proyecto: Volumen medido sobre las secciones teóricas de las excavaciones, incrementadas cada una de ellas por su correspondiente coeficiente de esponjamiento, de acuerdo con el tipo de terreno considerado.</p> <p>Criterio de medición de obra: Se medirá, incluyendo el esponjamiento, el volumen de tierras realmente transportado según especificaciones de Proyecto.</p>	600,000	4,57	2.742,00
Total 3.1.- AD Movimiento de tierras en edificación:					35.624,90
3.2.- Red de saneamiento horizontal					

**Presupuesto parcial nº 3 Acondicionamiento del terreno**

<b>Núm.</b>	<b>Ud</b>	<b>Descripción</b>	<b>Medición</b>	<b>Precio (€)</b>	<b>Importe (€)</b>
3.2.1	Ud	<p>Arqueta de paso enterrada, prefabricada de hormigón, de dimensiones interiores 60x60x60 cm, sobre solera de hormigón en masa HM-20/B/20/X0 de 20 cm de espesor, con marco y tapa prefabricados de hormigón armado y cierre hermético al paso de los olores mefíticos; previa excavación con medios mecánicos y posterior relleno del trasdós con material granular.</p> <p>Incluye: Replanteo. Excavación con medios mecánicos. Eliminación de las tierras sueltas del fondo de la excavación. Vertido y compactación del hormigón en formación de solera. Colocación de la arqueta prefabricada. Ejecución de taladros para el conexionado de los colectores a la arqueta. Empalme y rejuntado de los colectores a la arqueta. Colocación de la tapa y los accesorios. Relleno del trasdós. Comprobación de su correcto funcionamiento.</p> <p>Criterio de medición de proyecto: Número de unidades previstas, según documentación gráfica de Proyecto.</p> <p>Criterio de medición de obra: Se medirá el número de unidades realmente ejecutadas según especificaciones de Proyecto.</p>	3,000	166,53	499,59
3.2.2	m	<p>Acometida general de saneamiento, para la evacuación de aguas residuales y/o pluviales a la red general del municipio, con una pendiente mínima del 2%, para la evacuación de aguas residuales y/o pluviales, formada por tubo de PVC corrugado, rigidez anular nominal 8 kN/m<sup>2</sup>, de 400 mm de diámetro exterior, con junta elástica, colocado sobre lecho de arena de 10 cm de espesor, debidamente compactada y nivelada con pisón vibrante de guiado manual, relleno lateral compactando hasta los riñones y posterior relleno con la misma arena hasta 30 cm por encima de la generatriz superior de la tubería, con sus correspondientes juntas y piezas especiales. Incluso lubricante para montaje y hormigón en masa HM-20/P/20/X0 para la posterior reposición del firme existente.</p> <p>Criterio de valoración económica: El precio incluye la demolición y el levantado del firme existente, pero no incluye la excavación, el relleno principal ni la conexión a la red general de saneamiento.</p> <p>Incluye: Replanteo y trazado de la acometida en planta y pendientes. Rotura del pavimento con compresor. Presentación en seco de tubos y piezas especiales. Vertido de la arena en el fondo de la zanja. Descenso y colocación de los colectores en el fondo de la zanja. Montaje, conexionado y comprobación de su correcto funcionamiento. Ejecución del relleno envolvente.</p> <p>Criterio de medición de proyecto: Longitud medida en proyección horizontal, según documentación gráfica de Proyecto, entre caras interiores del muro del edificio y del pozo de la red municipal.</p> <p>Criterio de medición de obra: Se medirá, en proyección horizontal, la longitud realmente ejecutada según especificaciones de Proyecto, entre caras interiores del muro del edificio y del pozo de la red municipal.</p>	50,000	226,48	11.324,00

**Presupuesto parcial nº 3 Acondicionamiento del terreno**

<b>Núm.</b>	<b>Ud</b>	<b>Descripción</b>	<b>Medición</b>	<b>Precio (€)</b>	<b>Importe (€)</b>
3.2.3	Ud	<p>Conexión de la acometida del edificio a la red general de saneamiento del municipio a través de pozo de registro. Incluso junta flexible para el empalme de la acometida y mortero de cemento para repaso y bruñido en el interior del pozo. Criterio de valoración económica: El precio no incluye la excavación ni el pozo de registro. Incluye: Replanteo y trazado de la conexión en el pozo de registro. Rotura del pozo con compresor. Montaje, conexionado y comprobación de su correcto funcionamiento. Criterio de medición de proyecto: Número de unidades previstas, según documentación gráfica de Proyecto. Criterio de medición de obra: Se medirá el número de unidades realmente ejecutadas según especificaciones de Proyecto.</p>	3,000	207,11	621,33
Total 3.2.- AS Red de saneamiento horizontal:					12.444,92
3.3.- Nivelación					
3.3.1	m²	<p>Encachado en caja para base de solera de 20 cm de espesor, mediante relleno y extendido en tongadas de espesor no superior a 20 cm de árido reciclado mixto de hormigón y material cerámico de 40 a 80 mm de diámetro; y posterior compactación mediante equipo manual con bandeja vibrante, sobre la explanada homogénea y nivelada; previo rebaje y cajeadado en tierra, con empleo de medios mecánicos. Criterio de valoración económica: El precio no incluye la ejecución de la explanada. Incluye: Rebaje y cajeadado de suelos para alojamiento del encachado. Carga mecánica sobre camión del suelo excavado. Transporte y descarga del material de relleno a pie de tajo. Extendido del material de relleno en tongadas de espesor uniforme. Humectación o desecación de cada tongada. Compactación y nivelación. Criterio de medición de proyecto: Superficie medida según documentación gráfica de Proyecto. Criterio de medición de obra: Se medirá la superficie realmente ejecutada según especificaciones de Proyecto.</p>	400,000	7,25	2.900,00



**Presupuesto parcial nº 3 Acondicionamiento del terreno**

Núm.	Ud	Descripción	Medición	Precio (€)	Importe (€)
3.3.2	m <sup>2</sup>	<p>Solera de hormigón armado de 10 cm de espesor, realizada con hormigón HRA-30/B/20/XC2, con un porcentaje máximo de áridos reciclados del 20%, fabricado en central, con aditivo hidrófugo y vertido desde camión, y malla electrosoldada ME 20x20 Ø 6-6 B 500 T 6x2,20 UNE-EN 10080 como armadura de reparto, colocada sobre separadores homologados, extendido y vibrado manual mediante regla vibrante, con acabado superficial mediante fratasadora mecánica; con juntas de retracción de 5 mm de espesor, mediante corte con disco de diamante. Incluso panel de poliestireno expandido de 3 cm de espesor, para la ejecución de juntas de dilatación.</p> <p>Criterio de valoración económica: El precio no incluye la base de la solera.</p> <p>Incluye: Preparación de la superficie de apoyo del hormigón. Replanteo de las juntas de construcción y de dilatación. Tendido de niveles mediante toques, maestras de hormigón o reglas. Riego de la superficie base. Formación de juntas de construcción y de juntas perimetrales de dilatación. Colocación de la malla electrosoldada con separadores homologados. Vertido, extendido y vibrado del hormigón. Conexión de los elementos exteriores. Curado del hormigón. Fratasado mecánico de la superficie. Replanteo de las juntas de retracción. Corte del hormigón. Limpieza final de las juntas de retracción.</p> <p>Criterio de medición de proyecto: Superficie medida según documentación gráfica de Proyecto.</p> <p>Criterio de medición de obra: Se medirá la superficie realmente ejecutada según especificaciones de Proyecto, sin deducir la superficie ocupada por los pilares situados dentro de su perímetro.</p>	400,000	24,32	9.728,00
<b>Total 3.3.- AN Nivelación:</b>					<b>12.628,00</b>
<b>3.4.- Mejoras del terreno</b>					
3.4.1	m <sup>3</sup>	<p>Relleno para la mejora de las propiedades resistentes del terreno de apoyo de la cimentación superficial proyectada, con zahorra natural caliza, y compactación en tongadas sucesivas de 30 cm de espesor máximo con compactador tándem autopropulsado, hasta alcanzar una densidad seca no inferior al 95% de la máxima obtenida en el ensayo Proctor Modificado, realizado según UNE 103501.</p> <p>Criterio de valoración económica: El precio no incluye la realización del ensayo Proctor Modificado.</p> <p>Incluye: Transporte y descarga del material de relleno a pie de tajo. Extendido del material de relleno en tongadas de espesor uniforme. Humectación o desecación de cada tongada. Compactación.</p> <p>Criterio de medición de proyecto: Volumen medido sobre los planos de perfiles transversales del Proyecto, que definen el movimiento de tierras a realizar en obra.</p> <p>Criterio de medición de obra: Se medirá, en perfil compactado, el volumen realmente ejecutado según especificaciones de Proyecto, sin incluir los incrementos por excesos de excavación no autorizados.</p>	400,000	27,37	10.948,00
<b>Total 3.4.- AM Mejoras del terreno:</b>					<b>10.948,00</b>
<b>Total presupuesto parcial nº 3 Acondicionamiento del terreno:</b>					<b>71.645,82</b>

**Presupuesto parcial nº 4 Cimentaciones**

Núm.	Ud	Descripción	Medición	Precio (€)	Importe (€)
<b>4.1.- Regularización</b>					
4.1.1	m <sup>2</sup>	<p>Capa de hormigón de limpieza y nivelado de fondos de cimentación, de 10 cm de espesor, de hormigón HL-150/B/20, con un porcentaje máximo de áridos reciclados del 50%, fabricado en central y vertido desde camión, en el fondo de la excavación previamente realizada.</p> <p>Incluye: Replanteo. Colocación de toques y/o formación de maestras. Vertido y compactación del hormigón. Coronación y enrase del hormigón.</p> <p>Criterio de medición de proyecto: Superficie medida sobre la superficie teórica de la excavación, según documentación gráfica de Proyecto.</p> <p>Criterio de medición de obra: Se medirá la superficie teórica ejecutada según especificaciones de Proyecto, sin incluir los incrementos por excesos de excavación no autorizados.</p>	400,000	6,68	2.672,00
<b>Total 4.1.- CR Regularización:</b>					<b>2.672,00</b>
<b>4.2.- Superficiales</b>					
4.2.1	m <sup>3</sup>	<p>Losa de cimentación de hormigón armado, realizada con hormigón HA-30/CR/B/20/IIb+Qb, con aditivo hidrófugo, con un contenido de fibras de refuerzo Sikafiber M-12 de 0,6 kg/m<sup>3</sup> y vertido con bomba, y acero UNE-EN 10080 B 500 S, con una cuantía aproximada de 77,53 kg/m<sup>3</sup>; acabado superficial liso mediante regla vibrante.</p> <p>Incluso armaduras para formación de foso de ascensor, refuerzos, pliegues, encuentros, arranques y esperas en muros, escaleras y rampas, cambios de nivel, alambre de atar, y separadores.</p> <p>Criterio de valoración económica: El precio incluye la elaboración y el montaje de la ferralla en el lugar definitivo de su colocación en obra, pero no incluye el encofrado.</p> <p>Incluye: Replanteo y trazado de la losa y de los pilares u otros elementos estructurales que apoyen en la misma. Colocación de separadores y fijación de las armaduras. Conexionado, anclaje y emboquillado de las redes de instalaciones proyectadas. Vertido y compactación del hormigón. Coronación y enrase de cimientos. Curado del hormigón.</p> <p>Criterio de medición de proyecto: Volumen medido sobre las secciones teóricas de la excavación, según documentación gráfica de Proyecto.</p> <p>Criterio de medición de obra: Se medirá el volumen teórico ejecutado según especificaciones de Proyecto, sin incluir los incrementos por excesos de excavación no autorizados.</p>	164,000	250,39	41.063,96

**Presupuesto parcial nº 4 Cimentaciones**

<b>Núm.</b>	<b>Ud</b>	<b>Descripción</b>	<b>Medición</b>	<b>Precio (€)</b>	<b>Importe (€)</b>
4.2.2	m <sup>2</sup>	<p>Montaje de sistema de encofrado recuperable metálico, para losa de cimentación, formado por paneles metálicos, amortizables en 200 usos, y posterior desmontaje del sistema de encofrado. Incluso elementos de sustentación, fijación y acodamientos necesarios para su estabilidad y líquido desencofrante, para evitar la adherencia del hormigón al encofrado.</p> <p>Incluye: Limpieza y preparación del plano de apoyo. Replanteo. Aplicación del líquido desencofrante. Montaje del sistema de encofrado. Colocación de elementos de sustentación, fijación y acodamiento. Aplomado y nivelación del encofrado. Desmontaje del sistema de encofrado. Limpieza y almacenamiento del encofrado.</p> <p>Criterio de medición de proyecto: Superficie de encofrado en contacto con el hormigón, medida según documentación gráfica de Proyecto.</p> <p>Criterio de medición de obra: Se medirá la superficie de encofrado en contacto con el hormigón realmente ejecutada según especificaciones de Proyecto.</p>	54,000	20,41	1.102,14
			Total 4.2.- CS Superficiales:		42.166,10
			<b>Total presupuesto parcial nº 4 Cimentaciones:</b>		<b>44.838,10</b>

**Presupuesto parcial nº 5 Estructuras**

<b>Núm.</b>	<b>Ud</b>	<b>Descripción</b>	<b>Medición</b>	<b>Precio (€)</b>	<b>Importe (€)</b>
5.1.- Acero					
5.1.1	kg	<p>Acero UNE-EN 10210-1 S275J0H, en pilares formados por piezas simples de perfiles huecos acabados en caliente de las series redondo, cuadrado o rectangular, acabado con imprimación antioxidante, colocado con uniones soldadas en obra, a una altura de más de 3 m.</p> <p>Criterio de valoración económica: El precio incluye las soldaduras, los cortes, los despuntes, las piezas especiales, las placas de arranque y de transición de pilar inferior a superior, los casquillos y los elementos auxiliares de montaje.</p> <p>Incluye: Limpieza y preparación del plano de apoyo. Replanteo y marcado de los ejes. Colocación y fijación provisional del pilar. Aplomado y nivelación. Ejecución de las uniones soldadas.</p> <p>Criterio de medición de proyecto: Peso nominal medido según documentación gráfica de Proyecto.</p> <p>Criterio de medición de obra: Se determinará, a partir del peso obtenido en báscula oficial de las unidades llegadas a obra, el peso de las unidades realmente ejecutadas según especificaciones de Proyecto.</p>	2.419,370	2,58	6.241,97
5.1.2	kg	<p>Acero UNE-EN 10025 S275JR, en vigas formadas por piezas simples de perfiles laminados en caliente de las series L, LD, T, redondo, cuadrado, rectangular o pletina, acabado galvanizado en caliente, con uniones soldadas en obra, a una altura de más de 3 m.</p> <p>Criterio de valoración económica: El precio incluye las soldaduras, los cortes, los despuntes, las piezas especiales, los casquillos y los elementos auxiliares de montaje.</p> <p>Incluye: Limpieza y preparación del plano de apoyo. Replanteo y marcado de los ejes. Colocación y fijación provisional de la viga. Aplomado y nivelación. Ejecución de las uniones soldadas.</p> <p>Criterio de medición de proyecto: Peso nominal medido según documentación gráfica de Proyecto.</p> <p>Criterio de medición de obra: Se determinará, a partir del peso obtenido en báscula oficial de las unidades llegadas a obra, el peso de las unidades realmente ejecutadas según especificaciones de Proyecto.</p>	19.546,000	3,55	69.388,30

**Presupuesto parcial nº 5 Estructuras**

<b>Núm.</b>	<b>Ud</b>	<b>Descripción</b>	<b>Medición</b>	<b>Precio (€)</b>	<b>Importe (€)</b>
5.1.3	Ud	<p>Placa de anclaje de acero UNE-EN 10025 S275JR en perfil plano, con taladro central, de 320x280 mm y espesor 25 mm, y montaje sobre 4 pernos de acero corrugado UNE-EN 10080 B 500 S de 16 mm de diámetro y 40 cm de longitud total, embutidos en el hormigón fresco, y atornillados con arandelas, tuerca y contratuerca una vez endurecido el hormigón del cimiento. Incluso mortero autonivelante expansivo para relleno del espacio resultante entre el hormigón endurecido y la placa y protección anticorrosiva aplicada a las tuercas y extremos de los pernos.</p> <p>Criterio de valoración económica: El precio incluye los cortes, los despuntes, las pletinas, las piezas especiales y los elementos auxiliares de montaje.</p> <p>Incluye: Limpieza y preparación de la superficie de apoyo. Replanteo y marcado de los ejes. Colocación y fijación provisional de la placa. Aplomado y nivelación. Relleno con mortero. Aplicación de la protección anticorrosiva.</p> <p>Criterio de medición de proyecto: Número de unidades previstas, según documentación gráfica de Proyecto.</p> <p>Criterio de medición de obra: Se medirá el número de unidades realmente ejecutadas según especificaciones de Proyecto.</p>	15,000	89,02	1.335,30
5.1.4	kg	<p>Acero UNE-EN 10025 S275JR, en barandillas de escalera, rampas, pasarelas y plataformas de trabajo, con piezas simples de perfiles laminados en caliente L, LD, T, redondo, cuadrado, rectangular o pletina, acabado con imprimación antioxidante, con uniones soldadas en obra.</p> <p>Criterio de valoración económica: El precio incluye las soldaduras, los cortes, los despuntes, las piezas especiales, los casquillos y los elementos auxiliares de montaje.</p> <p>Incluye: Replanteo. Colocación y fijación provisional de los perfiles. Aplomado y nivelación. Ejecución de las uniones soldadas.</p> <p>Criterio de medición de proyecto: Peso nominal medido según documentación gráfica de Proyecto.</p> <p>Criterio de medición de obra: Se determinará, a partir del peso obtenido en báscula oficial de las unidades llegadas a obra, el peso de las unidades realmente ejecutadas según especificaciones de Proyecto.</p>	108,000	12,32	1.330,56
			Total 5.1.- EA Acero:		78.296,13
5.2.- Hormigón armado					

**Presupuesto parcial nº 5 Estructuras**

<b>Núm.</b>	<b>Ud</b>	<b>Descripción</b>	<b>Medición</b>	<b>Precio (€)</b>	<b>Importe (€)</b>
5.2.1	m <sup>2</sup>	<p>Forjado de losa maciza de hormigón armado, horizontal, con altura libre de planta de entre 3 y 4 m, canto 25 cm, realizada con hormigón HA-30/CR/B/20/IIb+Qb, con un contenido de fibras de refuerzo fibras de polipropileno monofilamento de 0,6 kg/m<sup>3</sup> y vertido con cubilote, y acero UNE-EN 10080 B 500 S, con una cuantía aproximada de 43,47 kg/m<sup>2</sup>; montaje y desmontaje de sistema de encofrado continuo, con acabado tipo industrial para revestir, formado por: superficie encofrante de tableros de madera tratada, reforzados con varillas y perfiles, amortizables en 25 usos; estructura soporte horizontal de sopandas metálicas y accesorios de montaje, amortizables en 150 usos y estructura soporte vertical de puntales metálicos, amortizables en 150 usos. Incluso nervios y zunchos perimetrales de planta y huecos, alambre de atar, separadores, aplicación de líquido desencofrante y agente filmógeno, para el curado de hormigones y morteros.</p> <p>Criterio de valoración económica: El precio incluye la elaboración de la ferralla (corte, doblado y conformado de elementos) en taller industrial y el montaje en el lugar definitivo de su colocación en obra, pero no incluye los pilares.</p> <p>Incluye: Replanteo del sistema de encofrado. Montaje del sistema de encofrado. Replanteo de la geometría de la planta sobre el encofrado. Colocación de armaduras con separadores homologados. Vertido y compactación del hormigón. Regleado y nivelación de la capa de compresión. Curado del hormigón. Desmontaje del sistema de encofrado.</p> <p>Criterio de medición de proyecto: Superficie medida en verdadera magnitud desde las caras exteriores de los zunchos del perímetro, según documentación gráfica de Proyecto, deduciendo los huecos de superficie mayor de 6 m<sup>2</sup>.</p> <p>Criterio de medición de obra: Se medirá, en verdadera magnitud, desde las caras exteriores de los zunchos del perímetro, la superficie realmente ejecutada según especificaciones de Proyecto, deduciendo los huecos de superficie mayor de 6 m<sup>2</sup>.</p>	170,380	160,01	27.262,50

**Presupuesto parcial nº 5 Estructuras**

<b>Núm.</b>	<b>Ud</b>	<b>Descripción</b>	<b>Medición</b>	<b>Precio (€)</b>	<b>Importe (€)</b>
5.2.2	m <sup>2</sup>	<p>Forjado unidireccional de hormigón armado, horizontal, con altura libre de planta de entre 3 y 4 m, canto 25 = 10+15 cm, realizado con hormigón HA-30/CR/B/20/IIb+Qb, con un contenido de fibras de refuerzo fibras de polipropileno monofilamento de 0,6 kg/m<sup>3</sup> y vertido con cubilote con un volumen total de hormigón de 0,121 m<sup>3</sup>/m<sup>2</sup>, y acero UNE-EN 10080 B 500 S en zona de nervios y zunchos, con una cuantía total de 20,8 kg/m<sup>2</sup>; montaje y desmontaje de sistema de encofrado continuo, con acabado tipo industrial para revestir, formado por: superficie encofrante de tableros de madera tratada, reforzados con varillas y perfiles, amortizables en 25 usos, estructura soporte horizontal de sopandas metálicas y accesorios de montaje, amortizables en 150 usos y estructura soporte vertical de puntales metálicos, amortizables en 150 usos; nervio "in situ" de 15 cm de ancho; encofrados de EPS para zona aligerada, 15x100x15 cm, unidireccional; sin perfiles; capa de compresión de 10 cm de espesor, con armadura de base formada por barras Ø16c/20 B 500 S. Incluso agente filmógeno, para el curado de hormigones y morteros.</p> <p>Criterio de valoración económica: El precio incluye la elaboración de la ferralla (corte, doblado y conformado de elementos) en taller industrial y el montaje en el lugar definitivo de su colocación en obra, pero no incluye los pilares ni las vigas.</p> <p>Incluye: Replanteo del sistema de encofrado. Montaje del sistema de encofrado. Replanteo de la geometría de la planta sobre el encofrado. Replanteo, corte y colocación de los encofrados recuperables de EPS. Colocación de bovedillas. Colocación de las armaduras con separadores homologados. Vertido y compactación del hormigón. Regleado y nivelación de la capa de compresión. Curado del hormigón. Desmontaje del sistema de encofrado.</p> <p>Criterio de medición de proyecto: Superficie medida en verdadera magnitud desde las caras exteriores de los zunchos no estructurales, según documentación gráfica de Proyecto, deduciendo los huecos de superficie mayor de 6 m<sup>2</sup>.</p> <p>Criterio de medición de obra: Se medirá, en verdadera magnitud, desde las caras exteriores de los zunchos no estructurales, la superficie realmente ejecutada según especificaciones de Proyecto, deduciendo los huecos de superficie mayor de 6 m<sup>2</sup>. Se consideran incluidos todos los elementos integrantes de la estructura señalados en los planos y detalles del Proyecto.</p>	179,420	116,32	20.870,13

**Presupuesto parcial nº 5 Estructuras**

<b>Núm.</b>	<b>Ud</b>	<b>Descripción</b>	<b>Medición</b>	<b>Precio (€)</b>	<b>Importe (€)</b>
5.2.3	m <sup>2</sup>	<p>Losa maciza de hormigón armado, horizontal, con altura libre de planta de hasta 3 m, canto 25 cm, realizada con hormigón HA-30/CR/B/20/IIb+Qb, con un contenido de fibras de refuerzo fibras de polipropileno monofilamento de 0,6 kg/m<sup>3</sup> y vertido con cubilote, y acero UNE-EN 10080 B 500 S, con una cuantía aproximada de 44,04 kg/m<sup>2</sup>; montaje y desmontaje de sistema de encofrado continuo, con acabado tipo industrial para revestir, formado por: superficie encofrante de tableros de madera tratada, reforzados con varillas y perfiles, amortizables en 25 usos; estructura soporte horizontal de sopandas metálicas y accesorios de montaje, amortizables en 150 usos y estructura soporte vertical de puntales metálicos, amortizables en 150 usos. Incluso nervios y zunchos perimetrales de planta y huecos, alambre de atar, separadores, aplicación de líquido desencofrante y agente filmógeno, para el curado de hormigones y morteros.</p> <p>Criterio de valoración económica: El precio incluye la elaboración de la ferralla (corte, doblado y conformado de elementos) en taller industrial y el montaje en el lugar definitivo de su colocación en obra, pero no incluye los pilares.</p> <p>Incluye: Replanteo del sistema de encofrado. Montaje del sistema de encofrado. Replanteo de la geometría de la planta sobre el encofrado. Colocación de armaduras con separadores homologados. Vertido y compactación del hormigón. Regleado y nivelación de la capa de compresión. Curado del hormigón. Desmontaje del sistema de encofrado.</p> <p>Criterio de medición de proyecto: Superficie medida en verdadera magnitud desde las caras exteriores de los zunchos del perímetro, según documentación gráfica de Proyecto, deduciendo los huecos de superficie mayor de 6 m<sup>2</sup>.</p> <p>Criterio de medición de obra: Se medirá, en verdadera magnitud, desde las caras exteriores de los zunchos del perímetro, la superficie realmente ejecutada según especificaciones de Proyecto, deduciendo los huecos de superficie mayor de 6 m<sup>2</sup>.</p>	230,800	158,68	36.623,34



**Presupuesto parcial nº 5 Estructuras**

<b>Núm.</b>	<b>Ud</b>	<b>Descripción</b>	<b>Medición</b>	<b>Precio (€)</b>	<b>Importe (€)</b>
5.2.4	m <sup>2</sup>	<p>Forjado unidireccional de hormigón armado, horizontal, con altura libre de planta de hasta 3 m, canto 25 = 10+15 cm, realizado con hormigón HA-30/CR/B/20/IIb+Qb, con un contenido de fibras de refuerzo fibras de polipropileno monofilamento de 0,6 kg/m<sup>3</sup> y vertido con cubilote con un volumen total de hormigón de 0,121 m<sup>3</sup>/m<sup>2</sup>, y acero UNE-EN 10080 B 500 S en zona de nervios y zunchos, con una cuantía total de 20,61 kg/m<sup>2</sup>; montaje y desmontaje de sistema de encofrado continuo, con acabado tipo industrial para revestir, formado por: superficie encofrante de tableros de madera tratada, reforzados con varillas y perfiles, amortizables en 25 usos, estructura soporte horizontal de sopandas metálicas y accesorios de montaje, amortizables en 150 usos y estructura soporte vertical de puntales metálicos, amortizables en 150 usos; nervio "in situ" de 15 cm de ancho; encofrados de EPS para zona aligerada, 15x100x15 cm, unidireccional; sin perfiles; capa de compresión de 10 cm de espesor, con armadura de base formada por barras Ø16c/20 B 500 S. Incluso agente filmógeno, para el curado de hormigones y morteros.</p> <p>Criterio de valoración económica: El precio incluye la elaboración de la ferralla (corte, doblado y conformado de elementos) en taller industrial y el montaje en el lugar definitivo de su colocación en obra, pero no incluye los pilares ni las vigas.</p> <p>Incluye: Replanteo del sistema de encofrado. Montaje del sistema de encofrado. Replanteo de la geometría de la planta sobre el encofrado. Replanteo, corte y colocación de los encofrados recuperables de EPS. Colocación de bovedillas. Colocación de las armaduras con separadores homologados. Vertido y compactación del hormigón. Regleado y nivelación de la capa de compresión. Curado del hormigón. Desmontaje del sistema de encofrado.</p> <p>Criterio de medición de proyecto: Superficie medida en verdadera magnitud desde las caras exteriores de los zunchos no estructurales, según documentación gráfica de Proyecto, deduciendo los huecos de superficie mayor de 6 m<sup>2</sup>.</p>	305,100	114,93	35.065,14

**Presupuesto parcial nº 5 Estructuras**

<b>Núm.</b>	<b>Ud</b>	<b>Descripción</b>	<b>Medición</b>	<b>Precio (€)</b>	<b>Importe (€)</b>
5.2.5	m <sup>2</sup>	<p>Losa de escalera de hormigón armado de 20 cm de espesor, con peldaño de hormigón, realizada con hormigón HA-30/CR/B/20/IIb+Qb, con un contenido de fibras de refuerzo Sikafiber M-12 de 0,6 kg/m<sup>3</sup> y vertido con cubilote, y acero UNE-EN 10080 B 500 S, con una cuantía aproximada de 22 kg/m<sup>2</sup>; montaje y desmontaje de sistema de encofrado, con acabado tipo industrial para revestir en su cara inferior y laterales, en planta de entre 3 y 4 m de altura libre, formado por: superficie encofrante de tabloncillos de madera de pino, amortizables en 10 usos, estructura soporte horizontal de tabloncillos de madera de pino, amortizables en 10 usos y estructura soporte vertical de puntales metálicos, amortizables en 150 usos. Incluso alambre de atar, separadores y líquido desencofrante, para evitar la adherencia del hormigón al encofrado.</p> <p>Criterio de valoración económica: El precio incluye la elaboración de la ferralla (corte, doblado y conformado de elementos) en taller industrial y el montaje en el lugar definitivo de su colocación en obra.</p> <p>Incluye: Replanteo y marcado de niveles de plantas y rellanos. Montaje del sistema de encofrado. Colocación de las armaduras con separadores homologados. Vertido y compactación del hormigón. Curado del hormigón. Desmontaje del sistema de encofrado.</p> <p>Criterio de medición de proyecto: Superficie medida por su intradós en verdadera magnitud, según documentación gráfica de Proyecto.</p> <p>Criterio de medición de obra: Se medirá, por el intradós, la superficie realmente ejecutada según especificaciones de Proyecto.</p>	16,000	145,22	2.323,52
5.2.6	m <sup>2</sup>	<p>Losa de escalera de hormigón armado de 20 cm de espesor, con peldaño de hormigón, realizada con hormigón HA-30/CR/B/20/IIb+Qb, con un contenido de fibras de refuerzo Sikafiber M-12 de 0,6 kg/m<sup>3</sup> y vertido con cubilote, y acero UNE-EN 10080 B 500 S, con una cuantía aproximada de 22 kg/m<sup>2</sup>; montaje y desmontaje de sistema de encofrado, con acabado tipo industrial para revestir en su cara inferior y laterales, en planta de entre 3 y 4 m de altura libre, formado por: superficie encofrante de tabloncillos de madera de pino, amortizables en 10 usos, estructura soporte horizontal de tabloncillos de madera de pino, amortizables en 10 usos y estructura soporte vertical de puntales metálicos, amortizables en 150 usos. Incluso alambre de atar, separadores y líquido desencofrante, para evitar la adherencia del hormigón al encofrado.</p> <p>Criterio de valoración económica: El precio incluye la elaboración de la ferralla (corte, doblado y conformado de elementos) en taller industrial y el montaje en el lugar definitivo de su colocación en obra.</p> <p>Incluye: Replanteo y marcado de niveles de plantas y rellanos. Montaje del sistema de encofrado. Colocación de las armaduras con separadores homologados. Vertido y compactación del hormigón. Curado del hormigón. Desmontaje del sistema de encofrado.</p> <p>Criterio de medición de proyecto: Superficie medida por su intradós en verdadera magnitud, según documentación gráfica de Proyecto.</p> <p>Criterio de medición de obra: Se medirá, por el intradós, la superficie realmente ejecutada según especificaciones de Proyecto.</p>	27,000	145,22	3.920,94

**Presupuesto parcial nº 5 Estructuras**

Núm.	Ud	Descripción	Medición	Precio (€)	Importe (€)
5.2.7	m <sup>2</sup>	<p>Montaje y desmontaje de sistema de encofrado para formación de losa de escalera de hormigón armado, con acabado tipo industrial para revestir en su cara inferior y laterales, con peldañeado de hormigón, en planta de entre 3 y 4 m de altura libre, formado por: superficie encofrante de tablonos de madera de pino, amortizables en 10 usos; estructura soporte horizontal de tablonos de madera de pino, amortizables en 10 usos y estructura soporte vertical de puntales metálicos, amortizables en 150 usos. Incluso líquido desencofrante, para evitar la adherencia del hormigón al encofrado.</p> <p>Incluye: Limpieza y preparación del plano de apoyo. Replanteo. Montaje del sistema de encofrado. Colocación de elementos de sustentación, fijación y apuntalamiento. Aplomado y nivelación del encofrado. Humectación del encofrado. Desmontaje del sistema de encofrado. Limpieza y almacenamiento del encofrado.</p> <p>Criterio de medición de proyecto: Superficie de encofrado en contacto con el hormigón, medida según documentación gráfica de Proyecto.</p> <p>Criterio de medición de obra: Se medirá la superficie de encofrado en contacto con el hormigón realmente ejecutada según especificaciones de Proyecto.</p>	43,000	52,94	2.276,42
			Total 5.2.- EH Hormigón armado:		128.341,99
5.3.- Fábrica estructural					
5.3.1	m <sup>2</sup>	<p>Muro de carga de 29 cm de espesor de fábrica de bloque cerámico aligerado machihembrado, 30x19x29 cm, para revestir, resistencia a compresión 10 N/mm<sup>2</sup>, con juntas horizontales de 10 mm de espesor y juntas verticales de 5 mm de espesor, junta rehundida, recibida con mortero de cemento industrial, color gris, con aditivo hidrófugo, M-7,5, suministrado a granel, con piezas especiales tales como medios bloques, bloques de esquina y bloques de terminación.</p> <p>Criterio de valoración económica: El precio no incluye los zunchos horizontales ni la formación de los dinteles de los huecos del paramento.</p> <p>Incluye: Limpieza y preparación de la superficie soporte. Replanteo, planta a planta. Colocación y aplomado de miras de referencia. Tendido de hilos entre miras. Colocación de plomos fijos en las aristas. Colocación de las piezas por hiladas a nivel. Limpieza.</p> <p>Criterio de medición de proyecto: Superficie medida según documentación gráfica de Proyecto, sin duplicar esquinas ni encuentros, deduciendo los huecos de superficie mayor de 2 m<sup>2</sup>.</p> <p>Criterio de medición de obra: Se medirá la superficie realmente ejecutada según especificaciones de Proyecto, sin duplicar esquinas ni encuentros, deduciendo los huecos de superficie mayor de 2 m<sup>2</sup>.</p>	522,500	41,69	21.783,03

**Presupuesto parcial nº 5 Estructuras**

<b>Núm.</b>	<b>Ud</b>	<b>Descripción</b>	<b>Medición</b>	<b>Precio (€)</b>	<b>Importe (€)</b>
5.3.2	m <sup>2</sup>	<p>Muro de carga de 29 cm de espesor de fábrica de bloque cerámico aligerado machihembrado, 30x19x29 cm, para revestir, resistencia a compresión 10 N/mm<sup>2</sup>, con juntas horizontales de 10 mm de espesor y juntas verticales de 5 mm de espesor, junta rehundida, recibida con mortero de cemento industrial, color gris, con aditivo hidrófugo, M-7,5, suministrado a granel, con piezas especiales tales como medios bloques, bloques de esquina y bloques de terminación.</p> <p>Criterio de valoración económica: El precio no incluye los zunchos horizontales ni la formación de los dinteles de los huecos del paramento.</p> <p>Incluye: Limpieza y preparación de la superficie soporte. Replanteo, planta a planta. Colocación y aplomado de miras de referencia. Tendido de hilos entre miras. Colocación de plomos fijos en las aristas. Colocación de las piezas por hiladas a nivel. Limpieza.</p> <p>Criterio de medición de proyecto: Superficie medida según documentación gráfica de Proyecto, sin duplicar esquinas ni encuentros, deduciendo los huecos de superficie mayor de 2 m<sup>2</sup>.</p> <p>Criterio de medición de obra: Se medirá la superficie realmente ejecutada según especificaciones de Proyecto, sin duplicar esquinas ni encuentros, deduciendo los huecos de superficie mayor de 2 m<sup>2</sup>.</p>	877,500	41,69	36.582,98
			Total 5.3.- EF Fábrica estructural:		58.366,01
			<b>Total presupuesto parcial nº 5 Estructuras:</b>		<b>265.004,13</b>

**Presupuesto parcial nº 6 Fachadas y particiones**

<b>Núm.</b>	<b>Ud</b>	<b>Descripción</b>	<b>Medición</b>	<b>Precio (€)</b>	<b>Importe (€)</b>
6.1.- Fábrica no estructural					
6.1.1	m <sup>2</sup>	Hoja exterior de fachada de dos hojas, con apoyo parcial sobre el forjado, de 11,5 cm de espesor, de fábrica de ladrillo cerámico cara vista perforado hidrofugado, color Salmón, acabado liso, 24x11,5x5 cm, con juntas horizontales y verticales de 10 mm de espesor, junta rehundida, recibida con mortero de cemento industrial, color gris, M-7,5, suministrado a granel. Revestimiento de los frentes de forjado y pilares con ladrillos cortados, colocados con mortero de alta adherencia. Dintel de fábrica armada de ladrillos cortados cara vista, aparejo a sardinel; montaje y desmontaje de apeo.	257,320	51,87	13.347,19
6.1.2	m <sup>2</sup>	Hoja exterior de fachada de dos hojas, de 11 cm de espesor, de fábrica de ladrillo cerámico hueco triple, para revestir, 33x16x11 cm, con juntas horizontales y verticales de 10 mm de espesor, recibida con mortero de cemento industrial, color gris, M-5, suministrado a granel. Revestimiento de los frentes de forjado con piezas cerámicas y de los frentes de pilares con ladrillos cortados, colocados con el mismo mortero utilizado en el recibido de la fábrica. Dintel de fábrica armada de ladrillos cortados para revestir; montaje y desmontaje de apeo.	390,900	25,39	9.924,95
6.1.3	m <sup>2</sup>	Hoja exterior de medianera de dos hojas, de 11 cm de espesor, de fábrica de ladrillo cerámico hueco triple, para revestir, 33x16x11 cm, con juntas horizontales y verticales de 10 mm de espesor, recibida con mortero de cemento industrial, color gris, M-5, suministrado a granel.	213,980	21,38	4.574,89
6.1.4	m <sup>2</sup>	Hoja interior de fachada de dos hojas, de 7 cm de espesor, de fábrica de ladrillo cerámico hueco doble, para revestir, 33x16x7 cm, con juntas horizontales y verticales de 10 mm de espesor, recibida con mortero de cemento industrial, color gris, M-5, suministrado a granel. Dintel de fábrica armada de ladrillos cortados para revestir; montaje y desmontaje de apeo.	648,220	17,85	11.570,73
6.1.5	m <sup>2</sup>	Hoja interior de medianera de dos hojas, de 7 cm de espesor, de fábrica de ladrillo cerámico hueco doble, para revestir, 33x16x7 cm, con juntas horizontales y verticales de 10 mm de espesor, recibida con mortero de cemento industrial, color gris, M-5, suministrado a granel.	213,980	15,10	3.231,10
6.1.6	m <sup>2</sup>	Hoja de partición interior, de 7 cm de espesor, de fábrica de ladrillo cerámico hueco doble, para revestir, 33x16x7 cm, con juntas horizontales y verticales de 10 mm de espesor, recibida con mortero de cemento industrial, color gris, M-5, suministrado a granel.	1.232,600	16,01	19.733,93
6.1.7	m <sup>2</sup>	Hoja de partición interior, de 11 cm de espesor, de fábrica de ladrillo cerámico perforado acústico, para revestir, 24x11x10 cm, con juntas horizontales y verticales de 10 mm de espesor, recibida con mortero de cemento industrial, color gris, M-5, suministrado a granel, con banda elástica, de banda flexible de espuma de polietileno reticulado de celdas cerradas, de 10 mm de espesor y 110 mm de anchura, resistencia térmica 0,25 m <sup>2</sup> K/W, conductividad térmica 0,04 W/(mK) y rigidez dinámica 57,7 MN/m <sup>2</sup> , fijada a los forjados y a los encuentros con otros elementos verticales con pasta de yeso.	14,778	21,07	311,37

**Presupuesto parcial nº 6 Fachadas y particiones**

<b>Núm.</b>	<b>Ud</b>	<b>Descripción</b>	<b>Medición</b>	<b>Precio (€)</b>	<b>Importe (€)</b>
6.1.8	m <sup>2</sup>	Hoja de partición interior, de 24 cm de espesor, de fábrica de ladrillo cerámico perforado (panel), para revestir, 24x11,5x9 cm, con juntas horizontales y verticales de 10 mm de espesor, recibida con mortero de cemento industrial, color gris, M-5, suministrado a granel, con banda elástica, de banda flexible de espuma de polietileno reticulado de celdas cerradas, de 10 mm de espesor y 110 mm de anchura, resistencia térmica 0,25 m <sup>2</sup> K/W, conductividad térmica 0,04 W/(mK) y rigidez dinámica 57,7 MN/m <sup>3</sup> , fijada a los forjados y a los encuentros con otros elementos verticales con pasta de yeso.	192,134	41,75	8.021,59
Total 6.1.- FF Fábrica no estructural:					70.715,75
<b>6.2.- Defensas</b>					
6.2.1	m	Antepecho de 1,25 m de altura de 11 cm de espesor de fábrica de ladrillo cerámico hueco triple, para revestir, 33x16x11 cm, con juntas horizontales y verticales de 10 mm de espesor, recibida con mortero de cemento industrial, color gris, M-5, suministrado a granel.	69,560	89,13	6.199,88
6.2.2	m	Barandilla de fachada en forma recta, de 100 cm de altura, de aluminio anodizado color natural, formada por: bastidor compuesto de barandal superior e inferior de perfil cuadrado de 40x40 mm y montantes de perfil cuadrado de 40x40 mm con una separación de 100 cm entre sí; entrepaño para relleno de los huecos del bastidor compuesto de barrotes verticales de aluminio, perfil rectangular de 30x15 mm, y pasamanos de perfil curvo de 70 mm, fijada mediante anclaje mecánico de expansión.	55,000	108,16	5.948,80
6.2.3	m	Barandilla de madera de pino país barnizada, de 90 cm de altura, para escalera de ida y vuelta, de dos tramos rectos con meseta intermedia, fijada mediante anclaje mecánico con tacos de nylon y tornillos de acero.	34,830	205,43	7.155,13
6.2.4	Ud	Cierre enrollable de lamas de chapa de acero galvanizado, panel ciego, 300x220 cm, acabado sendzimir, apertura manual. Incluso cerradura central con llave de seguridad.	2,000	776,34	1.552,68
6.2.5	Ud	Celosía en fachada, de fábrica de piezas prefabricadas de hormigón, con lamas fijas, 20x40 cm, color gris, recibidas con mortero de cemento, industrial, M-5.	1,000	22,37	22,37
Total 6.2.- FD Defensas:					20.878,86
<b>Total presupuesto parcial nº 6 Fachadas y particiones:</b>					<b>91.594,61</b>

**Presupuesto parcial nº 7 Carpintería, cerrajería, vidrios y protecciones solares**

Núm.	Ud	Descripción	Medición	Precio (€)	Importe (€)
<b>7.1.- Carpintería</b>					
7.1.1	m²	Carpintería de aluminio lacado color blanco, con 60 micras de espesor mínimo de película seca, en cerramiento de zaguanes de entrada al edificio, formada por hojas fijas y practicables; certificado de conformidad marca de calidad QUALICOAT, gama básica, con clasificación a la permeabilidad al aire según UNE-EN 12207, a la estanqueidad al agua según UNE-EN 12208 y a la resistencia a la carga del viento según UNE-EN 12210, sin premarco; compuesta por perfiles extrusionados formando cercos y hojas de 1,5 mm de espesor mínimo en perfiles estructurales, herrajes de colgar, cerradura, manivela y abrepuertas, juntas de acristalamiento de EPDM, tornillería de acero inoxidable, elementos de estanqueidad, accesorios y utilajes de mecanizado homologados. Incluso patillas de anclaje para la fijación de la carpintería, silicona para sellado perimetral de las juntas exterior e interior, entre la carpintería y la obra.	10,000	155,63	1.556,30
7.1.2	Ud	Ventana de aluminio, gama media, con rotura de puente térmico, dos hojas practicables, con apertura hacia el interior, dimensiones 800x700 mm, acabado lacado color blanco, con el sello QUALICOAT, que garantiza el espesor y la calidad del proceso de lacado, compuesta de hoja de 68 mm y marco de 60 mm, junquillos, galce, juntas de estanqueidad de EPDM, manilla y herrajes, según UNE-EN 14351-1; transmitancia térmica del marco: $U_{h,m}$ = desde 2,8 $W/(m^2K)$ ; espesor máximo del acristalamiento: 46 mm, con clasificación a la permeabilidad al aire clase 4, según UNE-EN 12207, clasificación a la estanqueidad al agua clase E1650, según UNE-EN 12208, y clasificación a la resistencia a la carga del viento clase C5, según UNE-EN 12210, sin premarco y sin persiana. Incluso patillas de anclaje para la fijación de la carpintería, silicona para sellado perimetral de la junta entre la carpintería exterior y el paramento.	43,000	411,39	17.689,77
Total 7.1.- LC Carpintería:					19.246,07
<b>7.2.- Puertas de entrada a vivienda</b>					
7.2.1	Ud	Block de puerta exterior de entrada a vivienda, acorazada normalizada, de madera, de una hoja, de 85x203x7 cm, compuesto por alma formada por una plancha plegada de acero electrolgalvanizado, soldada en ambas caras a planchas de acero de 0,8 mm de espesor y reforzada por perfiles omega verticales, de acero, acabado con tablero liso en ambas caras de madera de pino país, bastidor de tubo de acero y marco de acero galvanizado, con cerradura de seguridad con tres puntos frontales de cierre (10 pestillos).	11,000	947,99	10.427,89
Total 7.2.- LE Puertas de entrada a vivienda:					10.427,89
<b>7.3.- Puertas interiores</b>					
7.3.1	Ud	Puerta interior abatible de una hoja de 38 mm de espesor, 700x1945 mm de luz y altura de paso, acabado galvanizado formada por dos chapas de acero galvanizado de 0,5 mm de espesor con rejillas de ventilación troqueladas en la parte superior e inferior, plegadas, ensambladas y montadas, con cámara intermedia rellena de poliuretano, sobre marco de acero galvanizado de 1 mm de espesor, sin premarco. Incluso patillas de anclaje para la fijación del marco al paramento.	13,000	98,18	1.276,34

**Presupuesto parcial nº 7 Carpintería, cerrajería, vidrios y protecciones solares**

Núm.	Ud	Descripción	Medición	Precio (€)	Importe (€)
7.3.2	Ud	Puerta interior abatible, ciega, de una hoja de 203x82,5x3,5 cm, tipo castellana, con cuarterones, con tablero de madera maciza de pino melis, barnizada en taller; precerco de pino país de 90x35 mm; galces macizos, de pino melis de 90x20 mm; tapajuntas macizos, de pino melis de 70x15 mm en ambas caras. Incluso, bisagras, herrajes de colgar, de cierre y manivela sobre escudo largo de hierro forjado, serie básica.	24,000	313,36	7.520,64
7.3.3	Ud	Puerta interior abatible, vidriera, de una hoja de 203x82,5x3,5 cm, tipo castellana, con cuarterones, con tablero de madera maciza de pino melis, barnizada en taller; precerco de pino país de 90x35 mm; galces macizos, de pino melis de 90x20 mm; tapajuntas macizos, de pino melis de 70x15 mm en ambas caras; acristalamiento del 40% de su superficie, mediante una pieza de vidrio templado translúcido incoloro, de 4 mm de espesor, con cantos biselados, colocado con junquillo clavado, según planos de detalle de carpintería. Incluso, bisagras, herrajes de colgar, de cierre y manivela sobre escudo largo de hierro forjado, serie básica; silicona incolora para sellado del vidrio y junquillos.	11,000	310,99	3.420,89
7.3.4	Ud	Puerta interior abatible, vidriera, de dos hojas de 203x82,5x3,5 cm, tipo castellana, con cuarterones, con tablero de madera maciza de pino melis, barnizada en taller; precerco de pino país de 90x35 mm; galces macizos, de pino melis de 90x20 mm; tapajuntas macizos, de pino melis de 70x15 mm en ambas caras; acristalamiento del 40% de su superficie, mediante una pieza de vidrio templado translúcido incoloro, de 4 mm de espesor, con cantos biselados, colocado con junquillo clavado, según planos de detalle de carpintería. Incluso, bisagras, herrajes de colgar, de cierre y manivela sobre escudo largo de hierro forjado, serie básica; silicona incolora para sellado del vidrio y junquillos.	11,000	537,10	5.908,10
Total 7.3.- LP Puertas interiores:					18.125,97
7.4.- Puertas de registro para instalaciones					
7.4.1	Ud	Puerta de registro cortafuegos para instalaciones, pivotante, homologada, EI2 60, de acero galvanizado, de una hoja, 430x430 mm de luz y altura de paso, acabado galvanizado con tratamiento antihuellas.	8,000	131,95	1.055,60
7.4.2	m²	Puerta de registro para instalaciones, de una o dos hojas, de aluminio anodizado natural, formada por chapa opaca de 1,5 mm de espesor en las hojas y perfiles extrusionados de 40x20 cm de sección en el cerco, con marca de calidad EWAA-EURAS (QUALANOD).	2,000	157,92	315,84
Total 7.4.- LR Puertas de registro para instalaciones:					1.371,44
7.5.- Puertas cortafuegos					
7.5.1	Ud	Puerta cortafuegos de acero galvanizado homologada, EI2 60-C5, de una hoja, 800x2000 mm de luz y altura de paso, acabado lacado en color blanco, con cierrapuertas para uso moderado.	7,000	391,51	2.740,57
Total 7.5.- LF Puertas cortafuegos:					2.740,57
7.6.- Puertas de garaje					
7.6.1	Ud	Puerta abatible de una hoja para garaje, formada por chapa plegada de acero galvanizado de textura acanalada, 300x250 cm, apertura manual.	1,000	1.412,44	1.412,44
Total 7.6.- LG Puertas de garaje:					1.412,44
7.7.- Armarios					



**Presupuesto parcial nº 7 Carpintería, cerrajería, vidrios y protecciones solares**

<b>Núm.</b>	<b>Ud</b>	<b>Descripción</b>	<b>Medición</b>	<b>Precio (€)</b>	<b>Importe (€)</b>
7.7.1	Ud	Puerta de armario de una hoja de 180 cm de altura con altillo de 40 cm de 50x1,9 cm, de tablero aglomerado, acabado en melamina, color blanco; precerco de pino país de 70x40 mm; tapetas de MDF, con acabado en melamina color blanco de 70x4 mm; tapajuntas de MDF, con acabado en melamina color blanco de 80x12 mm en la cara exterior. Incluso herrajes de colgar, cierre y tirador sobre escudo largo de latón, color negro, acabado brillante, serie media.	11,000	171,66	1.888,26
7.7.2	Ud	Puerta de armario de dos hojas de 180 cm de altura con altillo de 40 cm de 50x1,9 cm, de tablero aglomerado, acabado en melamina, color blanco; precerco de pino país de 70x40 mm; tapetas de MDF, con acabado en melamina color blanco de 70x4 mm; tapajuntas de MDF, con acabado en melamina color blanco de 80x12 mm en la cara exterior. Incluso herrajes de colgar, cierre y tirador sobre escudo largo de latón, color negro, acabado brillante, serie media.	11,000	309,07	3.399,77
Total 7.7.- LA Armarios:					5.288,03
7.8.- Vidrios					
7.8.1	m²	Doble acristalamiento Guardian Select "CONTROL GLASS ACÚSTICO Y SOLAR", 4/6/4, conjunto formado por vidrio exterior Float incoloro de 4 mm, cámara de aire deshidratada con perfil separador de aluminio y doble sellado perimetral, de 6 mm, y vidrio interior Float incoloro de 4 mm de espesor; 14 mm de espesor total, fijado sobre carpintería con acuñado mediante calzos de apoyo perimetrales y laterales, sellado en frío con silicona Sikasil WS-305-N "SIKA", compatible con el material soporte.	15,480	43,34	670,90
7.8.2	m²	Vidrio de silicato sodocálcico templado, incoloro, de 6 mm de espesor, clasificación de prestaciones 1C2, según UNE-EN 12600, fijado sobre carpintería con acuñado mediante calzos de apoyo perimetrales y laterales, sellado en frío con silicona sintética incolora (no acrílica), compatible con el material soporte.	10,000	80,53	805,30
Total 7.8.- LV Vidrios:					1.476,20
<b>Total presupuesto parcial nº 7 Carpintería, cerrajería, vidrios y protecciones solares:</b>					<b>60.088,61</b>

**Presupuesto parcial nº 8 Remates y ayudas**

Núm.	Ud	Descripción	Medición	Precio (€)	Importe (€)
<b>8.1.- Remates</b>					
8.1.1	m	Albardilla metálica, de chapa plegada de acero galvanizado, con goterón, espesor 0,8 mm, desarrollo 300 mm y 4 pliegues; colocación con adhesivo bituminoso de aplicación en frío sobre una capa de regularización de mortero de cemento, industrial, con aditivo hidrófugo, M-5, de 4 cm de espesor; y sellado de las juntas entre piezas y, en su caso, de las uniones con los muros con sellador adhesivo monocomponente.	151,320	20,35	3.079,36
8.1.2	m	Vierteaguas de mármol Blanco Macael, en piezas de hasta 1100 mm de longitud, hasta 200 mm de anchura y 20 mm de espesor, con goterón, cara y canto recto pulido y grava adherida a la superficie en su cara inferior, empotrado en las jambas; recibido con mortero de cemento, industrial, con aditivo hidrófugo, M-10; y rejuntado entre piezas y de las uniones con los muros con mortero de juntas especial para piedra natural.	91,800	26,12	2.397,82
8.1.3	m	Umbral para remate de puerta de entrada o balconera de mármol Blanco Macael, en piezas de hasta 1100 mm de longitud, hasta 200 mm de anchura y 20 mm de espesor, con goterón, cara y canto recto pulido, con banda antideslizante y grava adherida a la superficie en su cara inferior, empotrado en las jambas, cubriendo el escalón de acceso en la puerta de entrada o balcón de un edificio; recibido con mortero de cemento, industrial, con aditivo hidrófugo, M-10; y rejuntado entre piezas y de las uniones con los muros con mortero de juntas especial para piedra natural.	4,050	26,12	105,79
<b>Total 8.1.- HR Remates:</b>					<b>5.582,97</b>
<b>8.2.- Ayudas de albañilería</b>					
8.2.1	m <sup>2</sup>	Repercusión por m <sup>2</sup> de superficie construida de obra, de ayudas de cualquier trabajo de albañilería, necesarias para la correcta ejecución de la instalación audiovisual formada por: sistema colectivo de captación de señales de TV y radio, sistema de interfonía y/o vídeo (placa de calle, módulo amplificador, módulo pulsador, alimentador de audio, monitor de teléfono y abrepuerta), mecanismos y accesorios, con un grado de complejidad medio, en edificio plurifamiliar, incluida p/p de elementos comunes. Incluso material auxiliar para la correcta ejecución de los trabajos.	1.568,360	2,66	4.171,84
8.2.2	m <sup>2</sup>	Repercusión por m <sup>2</sup> de superficie construida de obra, de ayudas de cualquier trabajo de albañilería, necesarias para la correcta ejecución de la infraestructura común de telecomunicaciones (ICT) formada por: acometida, canalizaciones y registro de enlace, recintos, canalizaciones y registros principales y secundarios, registros de terminación de red, canalización interior de usuario, registros de paso y registros de toma, con un grado de complejidad medio, en edificio plurifamiliar, incluida p/p de elementos comunes. Incluso material auxiliar para la correcta ejecución de los trabajos.	1.150,130	3,72	4.278,48
8.2.3	m <sup>2</sup>	Repercusión por m <sup>2</sup> de superficie construida de obra, de ayudas de cualquier trabajo de albañilería, necesarias para la correcta ejecución de la instalación de calefacción formada por: tuberías de distribución de agua, y cualquier otro elemento componente de la instalación, con un grado de complejidad medio, en edificio plurifamiliar, incluida p/p de elementos comunes. Incluso material auxiliar para la correcta ejecución de los trabajos.	1.150,130	6,28	7.222,82

**Presupuesto parcial nº 8 Remates y ayudas**

<b>Núm.</b>	<b>Ud</b>	<b>Descripción</b>	<b>Medición</b>	<b>Precio (€)</b>	<b>Importe (€)</b>
8.2.4	m <sup>2</sup>	Repercusión por m <sup>2</sup> de superficie construida de obra, de ayudas de cualquier trabajo de albañilería, necesarias para la correcta ejecución de la instalación de climatización formada por: conductos con sus accesorios y piezas especiales, rejillas, bocas de ventilación, compuertas, toberas, reguladores, difusores, cualquier otro elemento componente de la instalación y p/p de conexiones a las redes eléctrica, de fontanería y de salubridad, con un grado de complejidad medio, en edificio plurifamiliar, incluida p/p de elementos comunes. Incluso material auxiliar para la correcta ejecución de los trabajos.	1.150,130	3,64	4.186,47
8.2.5	m <sup>2</sup>	Repercusión por m <sup>2</sup> de superficie construida de obra, de ayudas de cualquier trabajo de albañilería, necesarias para la correcta ejecución de la instalación eléctrica formada por: puesta a tierra, red de equipotencialidad, caja general de protección, línea general de alimentación, centralización de contadores, derivaciones individuales y red de distribución interior, con un grado de complejidad medio, en edificio plurifamiliar, incluida p/p de elementos comunes. Incluso material auxiliar para la correcta ejecución de los trabajos.	1.150,140	7,43	8.545,54
8.2.6	m <sup>2</sup>	Repercusión por m <sup>2</sup> de superficie construida de obra, de ayudas de cualquier trabajo de albañilería, necesarias para la correcta ejecución de la instalación de fontanería formada por: acometida, tubo de alimentación, batería de contadores, grupo de presión, depósito, montantes, instalación interior, cualquier otro elemento componente de la instalación, accesorios y piezas especiales, con un grado de complejidad medio, en edificio plurifamiliar, incluida p/p de elementos comunes. Incluso material auxiliar para la correcta ejecución de los trabajos.	1.150,130	4,99	5.739,15
8.2.7	m <sup>2</sup>	Repercusión por m <sup>2</sup> de superficie construida de obra, de ayudas de cualquier trabajo de albañilería, necesarias para la correcta ejecución de la instalación de apliques y luminarias para iluminación, con un grado de complejidad medio, en edificio plurifamiliar, incluida p/p de elementos comunes. Incluso material auxiliar para la correcta ejecución de los trabajos.	1.150,130	2,37	2.725,81
8.2.8	m <sup>2</sup>	Repercusión por m <sup>2</sup> de superficie construida de obra, de ayudas de cualquier trabajo de albañilería, necesarias para la correcta ejecución de la instalación de protección contra incendios formada por: equipos de detección y alarma, alumbrado de emergencia, equipos de extinción, ventilación, mecanismos y accesorios, con un grado de complejidad medio, en edificio plurifamiliar, incluida p/p de elementos comunes. Incluso material auxiliar para la correcta ejecución de los trabajos.	1.150,130	2,55	2.932,83
8.2.9	m <sup>2</sup>	Repercusión por m <sup>2</sup> de superficie construida de obra, de ayudas de cualquier trabajo de albañilería, necesarias para la correcta ejecución de la instalación de salubridad formada por: sistema de evacuación (bajantes interiores y exteriores de aguas pluviales y residuales, canalones, botes sifónicos, colectores suspendidos, sistemas de elevación, derivaciones individuales y cualquier otro elemento componente de la instalación), con un grado de complejidad medio, en edificio plurifamiliar, incluida p/p de elementos comunes. Incluso material auxiliar para la correcta ejecución de los trabajos.	1.150,130	4,38	5.037,57

**Presupuesto parcial nº 8 Remates y ayudas**

<b>Núm.</b>	<b>Ud</b>	<b>Descripción</b>	<b>Medición</b>	<b>Precio (€)</b>	<b>Importe (€)</b>
8.2.10	m <sup>2</sup>	Repercusión por m <sup>2</sup> de superficie construida de obra, de ayudas de cualquier trabajo de albañilería, necesarias para la correcta ejecución de la instalación de ascensor formada por: equipos de montaje, ventilación, alumbrado, extinción de incendios y alarma a realizar sobre paredes, techo, foso del hueco, cuarto de máquinas y poleas, con un grado de complejidad medio, en edificio plurifamiliar, incluida p/p de elementos comunes. Incluso material auxiliar para la correcta ejecución de los trabajos.	1.150,130	3,23	3.714,92
			Total 8.2.- HY Ayudas de albañilería:		48.555,43
8.3.- Forrados					
8.3.1	Ud	Forado de conductos para instalaciones, en cubierta plana, de 0,25 m <sup>2</sup> de sección y 1 m de altura, realizado con fábrica de ladrillo cerámico hueco para revestir, recibida y enfoscada exteriormente con mortero de cemento, industrial, M-5.	12,000	45,57	546,84
			Total 8.3.- HF Forrados:		546,84
8.4.- Recibidos					
8.4.1	Ud	Recibido de plato de ducha de cualquier medida, mediante formación de meseta de elevación con ladrillo cerámico hueco sencillo, recibido con mortero de cemento, industrial, M-5.	14,000	74,20	1.038,80
8.4.2	Ud	Recibido de premarco metálico con patillas de anclaje, con mortero de cemento, industrial, con aditivo hidrófugo, M-10, para fijar posteriormente, sobre él, el marco de la carpintería exterior de hasta 2 m <sup>2</sup> de superficie.	2,000	13,53	27,06
8.4.3	Ud	Recibido de carpintería de aluminio, acero o PVC, con patillas de anclaje, de hasta 2 m <sup>2</sup> de superficie, con mortero de cemento, industrial, con aditivo hidrófugo, M-5.	43,000	32,88	1.413,84
			Total 8.4.- HE Recibidos:		2.479,70
<b>Total presupuesto parcial nº 8 Remates y ayudas:</b>					<b>57.164,94</b>

**Presupuesto parcial nº 9 Instalaciones**

<b>Núm.</b>	<b>Ud</b>	<b>Descripción</b>	<b>Medición</b>	<b>Precio (€)</b>	<b>Importe (€)</b>
9.1.- Infraestructura de telecomunicaciones					
9.1.1	Ud	Arqueta de entrada prefabricada para ICT de 400x400x600 mm de dimensiones interiores, con ganchos para tracción, cerco y tapa, hasta 20 puntos de acceso a usuario (PAU), para unión entre las redes de alimentación de telecomunicación de los distintos operadores y la infraestructura común de telecomunicación del edificio, colocada sobre solera de hormigón en masa HM-20/B/20/I de 10 cm de espesor.	1,000	346,91	346,91
9.1.2	m	Canalización externa, entre la arqueta de entrada y el registro de enlace inferior en el interior del edificio o directamente en el RITI o RITU, en edificación con un número de PAU comprendido entre 5 y 20, formada por 4 tubos (2 TBA+STDP, 2 reserva) de polietileno de 63 mm de diámetro, suministrado en rollo, resistencia a la compresión 450 N, resistencia al impacto 20 julios, ejecutada en zanja de 45x75 cm, con los tubos embebidos en un prisma de hormigón en masa HM-20/B/20/I con 6 cm de recubrimiento superior e inferior y 5,5 cm de recubrimiento lateral. Instalación enterrada. Incluso soportes separadores de tubos de PVC colocados cada 100 cm e hilo guía.	5,000	16,04	80,20
9.1.3	m	Canalización de enlace inferior entre el registro de enlace y el RITI, RITU o RITM, en edificación con un número de PAU comprendido entre 5 y 20, formada por 2 TBA+STDP, 2 reserva de PVC rígido de 40 mm de diámetro, resistencia a compresión mayor de 1250 N, resistencia al impacto 2 julios, con IP547. Instalación en superficie. Incluso accesorios, elementos de sujeción e hilo guía.	8,000	24,12	192,96
9.1.4	Ud	Registro de enlace inferior para paso y distribución de instalaciones de ICT, formado por armario con cuerpo y puerta de poliéster reforzado con fibra de vidrio de 450x450x120 mm. Instalación en superficie. Incluso cierre con llave, accesorios, piezas especiales y fijaciones.	1,000	89,43	89,43
9.1.5	m	Canalización de enlace superior entre el punto de entrada general superior del edificio y el RITS, RITU o RITM, para edificio plurifamiliar, formada por 2 tubos de polipropileno flexible, corrugados de 40 mm de diámetro, resistencia a la compresión 320 N, resistencia al impacto 2 julios. Instalación empotrada. Incluso accesorios, elementos de sujeción e hilo guía.	4,000	7,75	31,00
9.1.6	Ud	Registro de enlace superior para paso y distribución de instalaciones de ICT, formado por armario con cuerpo y puerta de plancha de acero lacado con aislamiento interior de 360x360x120 mm. Instalación en superficie. Incluso cierre con llave, accesorios, piezas especiales y fijaciones.	1,000	90,00	90,00

**Presupuesto parcial nº 9 Instalaciones**

<b>Núm.</b>	<b>Ud</b>	<b>Descripción</b>	<b>Medición</b>	<b>Precio (€)</b>	<b>Importe (€)</b>
9.1.7	Ud	Equipamiento completo para RITI, recinto inferior de instalaciones de telecomunicación, de hasta 20 puntos de acceso a usuario, en armario de 200x100x50 cm, compuesto de: cuadro de protección instalado en superficie con un grado de protección mínimo IP4X + IK05 y con regletero para la conexión del cable de puesta a tierra dotado de 1 interruptor general automático de corte omnipolar de tensión nominal mínima 230/400 Vca, intensidad nominal de 25 A y poder de corte suficiente para la intensidad de cortocircuito que pueda producirse en el punto de su instalación, de 4500 A como mínimo, 1 interruptor diferencial de corte omnipolar de tensión nominal mínima 230/400 Vca, frecuencia 50-60 Hz, intensidad nominal de 25 A, intensidad de defecto 300 mA de tipo selectivo y 2 interruptores automáticos magnetotérmicos de corte omnipolar de tensión nominal mínima 230/400 Vca y poder de corte mínimo de 4500 A para la protección del alumbrado (10 A) y de las bases de toma de corriente del recinto (16 A); un interruptor unipolar y 2 bases de enchufe con toma de tierra y 16 A de capacidad, con sus cajas de empotrar y de derivación y tubo protector; toma de tierra formada por un anillo cerrado interior de cobre, de 25 mm <sup>2</sup> de sección, unido a la toma de tierra del edificio; un punto de luz que proporcione un mínimo de 300 lux y un aparato de alumbrado de emergencia; placa de identificación de 200x200 mm. Incluso previsión de dos canalizaciones fijas en superficie de 10 m desde la centralización de contadores, mediante tubos protectores de PVC rígido, para su utilización por posibles compañías operadoras de servicios de telecomunicación.	1,000	439,14	439,14
9.1.8	Ud	Equipamiento completo para RITS, recinto superior de instalaciones de telecomunicación, de hasta 20 puntos de acceso a usuario, en armario de 200x100x50 cm, compuesto de: cuadro de protección instalado en superficie con un grado de protección mínimo IP4X + IK05 y con regletero para la conexión del cable de puesta a tierra dotado de 1 interruptor general automático de corte omnipolar de tensión nominal mínima 230/400 Vca, intensidad nominal de 25 A y poder de corte suficiente para la intensidad de cortocircuito que pueda producirse en el punto de su instalación, de 4500 A como mínimo, 1 interruptor diferencial de corte omnipolar de tensión nominal mínima 230/400 Vca, frecuencia 50-60 Hz, intensidad nominal de 25 A, intensidad de defecto 300 mA de tipo selectivo y 3 interruptores automáticos magnetotérmicos de corte omnipolar de tensión nominal mínima 230/400 Vca y poder de corte mínimo de 4500 A para la protección del alumbrado (10 A), de las bases de toma de corriente del recinto (16 A) y de los equipos de cabecera de la infraestructura de radiodifusión y televisión (16 A); un interruptor unipolar y 4 bases de enchufe con toma de tierra y 16 A de capacidad, con sus cajas de empotrar y de derivación y tubo protector; toma de tierra formada por un anillo cerrado interior de cobre, de 25 mm <sup>2</sup> de sección, unido a la toma de tierra del edificio; un punto de luz que proporcione un mínimo de 300 lux y un aparato de alumbrado de emergencia; placa de identificación de 200x200 mm. Incluso previsión de dos canalizaciones fijas en superficie de 25 m desde la centralización de contadores, mediante tubos protectores de PVC rígido, para su utilización por posibles compañías operadoras de servicios de telecomunicación.	1,000	502,60	502,60

**Presupuesto parcial nº 9 Instalaciones**

<b>Núm.</b>	<b>Ud</b>	<b>Descripción</b>	<b>Medición</b>	<b>Precio (€)</b>	<b>Importe (€)</b>
9.1.9	m	Canalización principal, entre el RITI o RITM inferior y el RITS o RITM superior a través de las distintas plantas del edificio, en edificación de 15 PAU, formada por 6 tubos (1 RTV, 1 cable de pares o cable de pares trenzados, 2 cable coaxial, 1 cable de fibra óptica, 1 reserva) de PVC rígido de 50 mm de diámetro, resistencia a compresión mayor de 1250 N, resistencia al impacto 2 julios, con IP547. Instalación en superficie. Incluso accesorios, elementos de sujeción e hilo guía.	20,550	44,86	921,87
9.1.10	Ud	Registro secundario para paso y distribución de instalaciones de ICT, formado por armario con cuerpo y puerta de plancha de acero lacado con aislamiento interior de 450x450x150 mm. Instalación en superficie. Incluso cierre con llave, accesorios, piezas especiales y fijaciones.	4,000	132,36	529,44
9.1.11	m	Canalización secundaria en tramo comunitario, entre el registro secundario y el registro de terminación de red en el interior de la vivienda, en edificación de hasta 2 PAU, formada por 4 tubos (1 RTV, 1 cable de pares o cable de pares trenzados, 1 cable coaxial, 1 cable de fibra óptica) de PVC flexible, corrugados, reforzados de 32 mm de diámetro, resistencia a la compresión 320 N, resistencia al impacto 2 julios. Instalación empotrada. Incluso accesorios, elementos de sujeción e hilo guía.	3,960	8,30	32,87
9.1.12	Ud	Registro de paso para canalizaciones secundarias en tramos comunitarios de ICT, tipo A, de poliéster reforzado, de 360x360x120 mm, con 6 entradas laterales preiniciadas e iguales en sus cuatro paredes, a las que se podrán acoplar conos ajustables multidímetro para entradas de conductos de hasta 40 mm. Instalación empotrada. Incluso accesorios, piezas especiales y fijaciones.	1,000	50,83	50,83
9.1.13	Ud	Registro de paso para canalizaciones secundarias en los tramos de acceso a las viviendas de ICT, tipo B, de poliéster reforzado, de 100x100x40 mm, con 3 entradas laterales preiniciadas e iguales en sus cuatro paredes, a las que se podrán acoplar conos ajustables multidímetro para entradas de conductos de hasta 25 mm. Instalación empotrada. Incluso accesorios, piezas especiales y fijaciones.	1,000	5,22	5,22
9.1.14	Ud	Registro de terminación de red, formado por caja de plástico para disposición del equipamiento principalmente en vertical, de 500x600x80 mm. Instalación empotrada. Incluso tapa, accesorios, piezas especiales y fijaciones.	15,000	56,84	852,60
9.1.15	m	Canalización interior de usuario por el interior de la vivienda que une el registro de terminación de red con los distintos registros de toma, formada por 1 tubo de PVC flexible, reforzados de 20 mm de diámetro, resistencia a la compresión 320 N, resistencia al impacto 2 julios, para el tendido de cables. Instalación empotrada. Incluso accesorios, elementos de sujeción e hilo guía.	313,950	1,53	480,34
9.1.16	Ud	Registro de paso para canalizaciones interiores de usuario de cables de pares trenzados de ICT, tipo B, de poliéster reforzado, de 100x100x40 mm, con 3 entradas laterales preiniciadas e iguales en sus cuatro paredes, a las que se podrán acoplar conos ajustables multidímetro para entradas de conductos de hasta 25 mm. Instalación empotrada. Incluso accesorios, piezas especiales y fijaciones.	21,000	5,22	109,62

**Presupuesto parcial nº 9 Instalaciones**

<b>Núm.</b>	<b>Ud</b>	<b>Descripción</b>	<b>Medición</b>	<b>Precio (€)</b>	<b>Importe (€)</b>
9.1.17	Ud	Registro de paso para canalizaciones interiores de usuario de cables coaxiales de ICT, tipo C, de poliéster reforzado, de 100x160x40 mm, con 3 entradas laterales preiniciadas e iguales en sus cuatro paredes, a las que se podrán acoplar conos ajustables multidímetro para entradas de conductos de hasta 25 mm. Instalación empotrada. Incluso accesorios, piezas especiales y fijaciones.	10,000	6,28	62,80
9.1.18	Ud	Registro de toma, formado por caja universal, con enlace por los 2 lados y toma para registro de BAT o toma de usuario, gama media, con tapa ciega de color blanco y bastidor con garras, en previsión de nuevos servicios. Instalación empotrada. Incluso accesorios, piezas especiales y fijaciones.	66,000	7,21	475,86
Total 9.1.- IL Infraestructura de telecomunicaciones:					5.293,69
9.2.- Audiovisuales					
9.2.1	Ud	Mástil para fijación de 3 antenas, de tubo de acero con tratamiento anticorrosión, de 3 m de altura, 40 mm de diámetro y 2 mm de espesor. Incluso, anclajes y cuantos accesorios sean necesarios para su correcta instalación.	1,000	92,80	92,80
9.2.2	Ud	Antena exterior FM, circular, para captación de señales de radiodifusión sonora analógica procedentes de emisiones terrenales, de 1 dBi de ganancia y 500 mm de longitud. Incluso anclajes y cuantos accesorios sean necesarios para su correcta instalación.	1,000	51,79	51,79
9.2.3	Ud	Antena exterior DAB para captación de señales de radiodifusión sonora digital procedentes de emisiones terrenales, de 3 elementos, 8 dBi de ganancia, relación D/A mayor de 15 dB y 555 mm de longitud. Incluso anclajes y cuantos accesorios sean necesarios para su correcta instalación.	1,000	65,85	65,85
9.2.4	Ud	Antena exterior UHF para captación de señales de televisión analógica, televisión digital terrestre (TDT) y televisión de alta definición (HDTV) procedentes de emisiones terrenales, canales del 21 al 48, de 13 elementos, 13 dBi de ganancia, y relación D/A mayor de 25 dB. Incluso anclajes y cuantos accesorios sean necesarios para su correcta instalación.	1,000	64,55	64,55
9.2.5	Ud	Equipo de cabecera, formado por: 9 amplificadores monocanal UHF, de 50 dB de ganancia; 1 amplificador multicanal UHF, de 50 dB de ganancia; 1 amplificador FM; 1 amplificador DAB, todos ellos con autoseparación en la entrada y automezcla en la salida (alojados en el RITS o RITU). Incluso fuente de alimentación, soporte, puentes de interconexión, cargas resistivas, repartidor, mezcladores y cuantos accesorios sean necesarios para su correcta instalación.	1,000	1.363,22	1.363,22
9.2.6	m	Cable coaxial RG-6 no propagador de la llama, de 75 Ohm de impedancia característica media, reacción al fuego clase Dca-s2,d2,a2, con conductor central de cobre de 1,15 mm de diámetro, dieléctrico de polietileno celular, pantalla de cinta de aluminio/polipropileno/aluminio, malla de hilos trenzados de cobre y cubierta exterior de PVC LSFH libre de halógenos, con baja emisión de humos y gases corrosivos de 6,9 mm de diámetro de color blanco. Incluso accesorios y elementos de sujeción.	166,340	1,55	257,83



**Presupuesto parcial nº 9 Instalaciones**

Núm.	Ud	Descripción	Medición	Precio (€)	Importe (€)
9.2.7	m	Cable coaxial clase A, de $75 \pm 2$ Ohm, reacción al fuego clase Dca-s2,d2,a2 según UNE-EN 50575, con conductor central de cobre de $1,2 \pm 0,02$ mm de diámetro, dieléctrico de polietileno expando de $5,0 \pm 0,1$ mm de diámetro, pantalla de cinta de cobre y poliéster, malla de hilos trenzados de cobre y cubierta exterior de LSFH libre de halógenos, con baja emisión de humos y gases corrosivos de $6,9 \pm 0,1$ mm de diámetro de color gris. Incluso accesorios y elementos de sujeción.	15,000	2,04	30,60
9.2.8	Ud	Derivador de 5-2400 MHz, de 4 derivaciones y 12 dB de pérdida de derivación, con conectores tipo "F".	4,000	13,74	54,96
9.2.9	Ud	Derivador de 5-2400 MHz, de 4 derivaciones y 16 dB de pérdida de derivación, con conectores tipo "F".	2,000	13,74	27,48
9.2.10	Ud	Derivador de 5-2400 MHz, de 4 derivaciones y 24 dB de pérdida de derivación, con conectores tipo "F".	2,000	13,74	27,48
9.2.11	Ud	Repartidor de 5-2400 MHz de 2 salidas con punto de acceso a usuario (PAU), de 74x49x16 mm, 4,7 dB de pérdidas de inserción a 862 MHz y 6,5 dB de pérdidas de inserción a 2150 MHz.	2,000	6,95	13,90
9.2.12	Ud	Repartidor de 5-2400 MHz de 4 salidas con punto de acceso a usuario (PAU), de 120x60x16 mm, 9,5 dB de pérdidas de inserción a 862 MHz y 12 dB de pérdidas de inserción a 2150 MHz.	2,000	8,37	16,74
9.2.13	Ud	Toma separadora doble, TV/R-SAT, de 5-2150 MHz, marco y embellecedor.	8,000	15,30	122,40
9.2.14	Ud	Punto de interconexión de cables de pares, para red de distribución de 50 pares, formado por un registro principal metálico de 450x450x120 mm provisto de 5 regletas de corte y prueba de 10 pares, con conexión por inserción y desplazamiento del aislante. Incluso carátulas identificativas, soportes metálicos para las regletas y accesorios.	1,000	247,97	247,97
9.2.15	Ud	Punto de distribución para la segregación de 6 pares, colocado en el registro secundario y equipado con 2 regletas de corte y prueba, con capacidad para 5 pares cada una y tipo de conexión por inserción y desplazamiento del aislante, montadas cada una de ellas en el registro secundario. Incluso carátulas identificativas, soportes metálicos para las regletas y accesorios.	1,000	16,77	16,77
9.2.16	Ud	Punto de distribución para la segregación de 9 pares, colocado en el registro secundario y equipado con 2 regletas de corte y prueba, con capacidad para 5 pares cada una y tipo de conexión por inserción y desplazamiento del aislante, montadas cada una de ellas en el registro secundario. Incluso carátulas identificativas, soportes metálicos para las regletas y accesorios.	3,000	16,77	50,31
9.2.17	Ud	Punto de distribución para la segregación de 12 pares, colocado en el registro secundario y equipado con 3 regletas de corte y prueba, con capacidad para 5 pares cada una y tipo de conexión por inserción y desplazamiento del aislante, montadas cada una de ellas en el registro secundario. Incluso carátulas identificativas, soportes metálicos para las regletas y accesorios.	1,000	25,14	25,14

**Presupuesto parcial nº 9 Instalaciones**

Núm.	Ud	Descripción	Medición	Precio (€)	Importe (€)
9.2.18	m	Cable de 50 pares (50x2x0,50 mm), categoría 3, reacción al fuego clase Dca-s2,d2,a2, con conductor unifilar de cobre, aislamiento de polietileno, pantalla de cinta de aluminio con hilo de drenaje y vaina exterior libre de halógenos con baja emisión de humos y gases corrosivos de 14,5 mm de diámetro de color verde. Incluso accesorios y elementos de sujeción.	20,550	17,25	354,49
9.2.19	m	Cable rígido U/UTP no propagador de la llama de 4 pares trenzados de cobre, categoría 6, reacción al fuego clase Dca-s2,d2,a2 según UNE-EN 50575, con conductor unifilar de cobre, aislamiento de polietileno y vaina exterior de poliolefina termoplástica LSFH libre de halógenos, con baja emisión de humos y gases corrosivos, de 6,2 mm de diámetro. Incluso accesorios y elementos de sujeción.	731,200	2,24	1.637,89
9.2.20	Ud	Toma simple con conector tipo RJ-45 de 8 contactos, categoría 6, marco y embellecedor.	30,000	19,39	581,70
9.2.21	Ud	Instalación de videoportero digital para 15 viviendas compuesto de: placa exterior de calle digital con 15 pulsadores de llamada, dos cierres superiores e inferiores y telecámara B/N, alimentador y monitores con base de conexión. Incluso, abrepuestas, visera, distribuidores de vídeo, cableado y cajas.	1,000	6.927,22	6.927,22
			Total 9.2.- IA Audiovisuales:		12.031,09
9.3.- Calefacción, climatización y A.C.S.					
9.3.1	Ud	Caldera mural mixta eléctrica para calefacción y A.C.S., potencia de 4,5 kW.	11,000	1.970,83	21.679,13
9.3.2	m	Tubería de distribución de agua caliente de calefacción formada por tubo de polietileno reticulado (PE-Xa), con barrera de oxígeno (EVOH), de 16 mm de diámetro exterior y 2 mm de espesor, PN=6 atm, suministrado en rollos, colocado superficialmente en el interior del edificio, con aislamiento mediante coquilla flexible de espuma elastomérica. Incluso material auxiliar para montaje y sujeción a la obra, accesorios y piezas especiales.	1.265,150	15,74	19.913,46
9.3.3	m	Tubería de distribución de mezcla de agua y anticongelante para circuito primario de sistemas solares térmicos formada por tubo de cobre rígido con pared de 1 mm de espesor y 10/12 mm de diámetro, colocado superficialmente en el exterior del edificio, con aislamiento mediante coquilla de lana de vidrio protegida con emulsión asfáltica recubierta con pintura protectora para aislamiento de color blanco. Incluso material auxiliar para montaje y sujeción a la obra, accesorios y piezas especiales.	120,000	24,60	2.952,00
9.3.4	m	Tubería de distribución de mezcla de agua y anticongelante para circuito primario de sistemas solares térmicos formada por tubo de cobre rígido con pared de 1 mm de espesor y 13/15 mm de diámetro, colocado superficialmente en el exterior del edificio, con aislamiento mediante coquilla de lana de vidrio protegida con emulsión asfáltica recubierta con pintura protectora para aislamiento de color blanco. Incluso material auxiliar para montaje y sujeción a la obra, accesorios y piezas especiales.	12,900	25,31	326,50

**Presupuesto parcial nº 9 Instalaciones**

<b>Núm.</b>	<b>Ud</b>	<b>Descripción</b>	<b>Medición</b>	<b>Precio (€)</b>	<b>Importe (€)</b>
9.3.5	m	Tubería de distribución de mezcla de agua y anticongelante para circuito primario de sistemas solares térmicos formada por tubo de cobre rígido con pared de 1 mm de espesor y 20/22 mm de diámetro, colocado superficialmente en el exterior del edificio, con aislamiento mediante coquilla de lana de vidrio protegida con emulsión asfáltica recubierta con pintura protectora para aislamiento de color blanco. Incluso material auxiliar para montaje y sujeción a la obra, accesorios y piezas especiales.	6,000	31,23	187,38
9.3.6	m	Tubería de distribución de mezcla de agua y anticongelante para circuito primario de sistemas solares térmicos formada por tubo de cobre rígido con pared de 1 mm de espesor y 26/28 mm de diámetro, colocado superficialmente en el exterior del edificio, con aislamiento mediante coquilla de lana de vidrio protegida con emulsión asfáltica recubierta con pintura protectora para aislamiento de color blanco. Incluso material auxiliar para montaje y sujeción a la obra, accesorios y piezas especiales.	29,000	36,24	1.050,96
9.3.7	Ud	Electrobomba centrífuga, de hierro fundido, de tres velocidades, con una potencia de 0,071 kW, impulsor de tecnopolímero, eje motor de acero cromado, bocas roscadas macho de 1", aislamiento clase H, para alimentación monofásica a 230 V. Incluso puente de manómetros formado por manómetro, válvulas de esfera y tubería de cobre; elementos de montaje; caja de conexiones eléctricas con condensador y accesorios necesarios para su correcto funcionamiento.	1,000	406,02	406,02
9.3.8	Ud	Vaso de expansión, capacidad 80 l, de 745 mm de altura y 450 mm de diámetro, con rosca de 1" de diámetro y 10 bar de presión. Incluso manómetro y elementos de montaje y conexión necesarios para su correcto funcionamiento.	1,000	206,95	206,95
9.3.9	Ud	Interacumulador de acero vitrificado, con intercambiador de un serpentín, mural, 75 l, altura 810 mm, diámetro 515 mm, aislamiento de 50 mm de espesor con poliuretano de alta densidad, libre de CFC, protección contra corrosión mediante ánodo de magnesio. Incluso válvulas de corte, elementos de montaje y accesorios necesarios para su correcto funcionamiento.	6,000	479,54	2.877,24
9.3.10	Ud	Interacumulador de acero vitrificado, con intercambiador de un serpentín, de suelo, 135 l, altura 1190 mm, diámetro 515 mm, aislamiento de 50 mm de espesor con poliuretano de alta densidad, libre de CFC, protección contra corrosión mediante ánodo de magnesio. Incluso válvulas de corte, elementos de montaje y accesorios necesarios para su correcto funcionamiento.	5,000	851,92	4.259,60
9.3.11	Ud	Kit solar para conexión de calentador de agua a gas o caldera mural a gas, sin control termostático de la temperatura, a interacumulador de A.C.S. solar, compuesto por juego de válvulas termostáticas (desviadora y mezcladora), soporte para fijación a la pared y juego de latiguillos flexibles. Incluso elementos de montaje y accesorios necesarios para su correcto funcionamiento.	11,000	227,93	2.507,23

**Presupuesto parcial nº 9 Instalaciones**

<b>Núm.</b>	<b>Ud</b>	<b>Descripción</b>	<b>Medición</b>	<b>Precio (€)</b>	<b>Importe (€)</b>
9.3.12	Ud	Radiador de aluminio inyectado, emisión calorífica 448,2 kcal/h, según UNE-EN 442-1, para una diferencia media de temperatura de 50°C entre el radiador y el ambiente, compuesto de 6 elementos, de 425 mm de altura, con frontal plano, en instalación de calefacción centralizada por agua, con sistema bitubo. Incluso llave de paso termostática, detentor, purgador automático, tapones, reducciones, juntas, anclajes, soportes, racores de conexión a la red de distribución, plafones y todos aquellos accesorios necesarios para su correcto funcionamiento. Totalmente montado, conexionado y probado.	57,000	143,05	8.153,85
9.3.13	Ud	Radiador de aluminio inyectado, emisión calorífica 747 kcal/h, según UNE-EN 442-1, para una diferencia media de temperatura de 50°C entre el radiador y el ambiente, compuesto de 10 elementos, de 425 mm de altura, con frontal plano, en instalación de calefacción centralizada por agua, con sistema bitubo. Incluso llave de paso termostática, detentor, purgador automático, tapones, reducciones, juntas, anclajes, soportes, racores de conexión a la red de distribución, plafones y todos aquellos accesorios necesarios para su correcto funcionamiento. Totalmente montado, conexionado y probado.	33,000	204,13	6.736,29
9.3.14	Ud	Captador solar térmico formado por batería de 2 módulos, compuesto cada uno de ellos de un captador solar térmico plano, con panel de montaje vertical de 1135x2115x112 mm, superficie útil 2,1 m², rendimiento óptico 0,75 y coeficiente de pérdidas primario 3,993 W/m²K, según UNE-EN 12975-2, compuesto de: panel de vidrio templado de bajo contenido en hierro (solar granulado), de 3,2 mm de espesor y alta transmitancia (92%), estructura trasera en bandeja de polietileno reciclable resistente a la intemperie (resina ABS), bastidor de fibra de vidrio reforzada con polímeros, absorbedor de cobre con revestimiento selectivo de cromo negro de alto rendimiento, parrilla de 8 tubos de cobre soldados en omega sin metal de aportación, aislamiento de lana mineral de 60 mm de espesor y uniones mediante manguitos flexibles con abrazaderas de ajuste rápido, colocados sobre estructura soporte para cubierta plana. Incluso accesorios de montaje y fijación, conjunto de conexiones hidráulicas entre captadores solares térmicos, líquido de relleno para captador solar térmico, válvula de seguridad, purgador, válvulas de corte y demás accesorios. Totalmente montado, conexionado y probado.	2,000	1.883,30	3.766,60
9.3.15	Ud	Centralita de control de tipo diferencial para sistema de captación solar térmica, con protección contra sobrettemperatura del captador solar, indicación de temperaturas y fallo técnico, y pantalla LCD retroiluminada, con sondas de temperatura. Totalmente montado, conexionado y probado.	1,000	725,61	725,61

**Presupuesto parcial nº 9 Instalaciones**

<b>Núm.</b>	<b>Ud</b>	<b>Descripción</b>	<b>Medición</b>	<b>Precio (€)</b>	<b>Importe (€)</b>
9.3.16	m <sup>2</sup>	Conducto rectangular para la distribución de aire climatizado formado por panel rígido de alta densidad de lana de vidrio, según UNE-EN 14303, revestido por sus dos caras, la exterior con un complejo de aluminio visto + malla de fibra de vidrio + kraft y la interior con un velo de vidrio, de 25 mm de espesor, resistencia térmica 0,75 m <sup>2</sup> K/W, conductividad térmica 0,032 W/(mK). Incluso codos, derivaciones, embocaduras, soportes metálicos galvanizados, elementos de fijación, sellado de tramos y uniones con cinta autoadhesiva de aluminio, accesorios de montaje y piezas especiales.	179,470	36,67	6.581,16
9.3.17	Ud	Rejilla de impulsión, de aluminio extruido, anodizado color natural E6-C-0, con lamas horizontales regulables individualmente, de 225x125 mm, con parte posterior de chapa de acero pintada en color negro RAL 9005, formada por lamas verticales regulables individualmente y mecanismo de regulación del caudal con lamas acopladas en oposición, accionables desde la parte frontal, fijación oculta (con marco de montaje de chapa de acero galvanizado), montada en pared. Incluso accesorios de montaje y elementos de fijación.	21,000	61,34	1.288,14
9.3.18	Ud	Rejilla de impulsión, de aluminio extruido, anodizado color natural E6-C-0, con lamas horizontales regulables individualmente, de 525x125 mm, con parte posterior de chapa de acero pintada en color negro RAL 9005, formada por lamas verticales regulables individualmente y mecanismo de regulación del caudal con lamas acopladas en oposición, accionables desde la parte frontal, fijación oculta (con marco de montaje de chapa de acero galvanizado), montada en pared. Incluso accesorios de montaje y elementos de fijación.	11,000	100,44	1.104,84
9.3.19	Ud	Rejilla de retorno, de aluminio extruido, anodizado color natural E6-C-0, con lamas horizontales regulables individualmente, de 225x125 mm, fijación oculta (con marco de montaje de chapa de acero galvanizado), montada en pared. Incluso accesorios de montaje y elementos de fijación.	21,000	35,15	738,15
9.3.20	Ud	Rejilla de retorno, de aluminio extruido, anodizado color natural E6-C-0, con lamas horizontales regulables individualmente, de 625x125 mm, fijación oculta (con marco de montaje de chapa de acero galvanizado), montada en pared. Incluso accesorios de montaje y elementos de fijación.	11,000	61,58	677,38
9.3.21	m	Línea frigorífica doble realizada con tubería flexible de cobre sin soldadura, formada por un tubo para líquido de 3/8" de diámetro y 0,8 mm de espesor con aislamiento de 9 mm de espesor y un tubo para gas de 5/8" de diámetro y 0,8 mm de espesor con aislamiento de 10 mm de espesor, teniendo el cobre un contenido de aceite residual inferior a 4 mg/m y siendo el aislamiento de coquilla flexible de espuma elastomérica con revestimiento superficial de película de polietileno, para una temperatura de trabajo entre -45 y 100°C, suministrada en rollo, para conexión entre las unidades interior y exterior.	100,490	21,81	2.191,69
9.3.22	m	Canalización de protección de cableado, empotrada, formada por tubo de PVC flexible, corrugado, de 16 mm de diámetro nominal, con IP545.	100,490	1,13	113,55

**Presupuesto parcial nº 9 Instalaciones**

Núm.	Ud	Descripción	Medición	Precio (€)	Importe (€)
9.3.23	m	Cableado de conexión eléctrica de unidad de aire acondicionado formado por cable multipolar RZ1-K (AS), siendo su tensión asignada de 0,6/1 kV, reacción al fuego clase Cca-s1b,d1,a1, con conductor de cobre clase 5 (-K) de 4G1,5 mm <sup>2</sup> de sección, con aislamiento de polietileno reticulado (R) y cubierta de compuesto termoplástico a base de poliolefina libre de halógenos con baja emisión de humos y gases corrosivos (Z1).	100,490	2,76	277,35
9.3.24	m	Red de evacuación de condensados, colocada superficialmente y fijada al paramento, formada por tubo flexible de PVC, de 16 mm de diámetro y 1,5 mm de espesor, que conecta la unidad de aire acondicionado con la red de pequeña evacuación, la bajante, el colector o el bote sifónico. Incluso material auxiliar para montaje y sujeción a la obra, accesorios y piezas especiales colocados mediante unión pegada con adhesivo.	100,490	4,66	468,28
Total 9.3.- IC Calefacción, climatización y A.C.S.:					89.189,36
9.4.- Eléctricas					
9.4.1	Ud	Red de toma de tierra para estructura de hormigón del edificio con 80 m de conductor de cobre desnudo de 35 mm <sup>2</sup> .	1,000	496,73	496,73
9.4.2	Ud	Red de equipotencialidad en cuarto húmedo.	14,000	46,68	653,52
9.4.3	Ud	Caja general de protección, equipada con bornes de conexión, bases unipolares cerradas previstas para colocar fusibles de intensidad máxima 400 A, esquema 7.	1,000	576,65	576,65
9.4.4	m	Línea general de alimentación enterrada formada por cables unipolares con conductores de cobre, RZ1-K (AS) Cca-s1b,d1,a1 3x240+2G120 mm <sup>2</sup> , siendo su tensión asignada de 0,6/1 kV, bajo tubo protector de polietileno de doble pared, de 200 mm de diámetro.	40,000	205,42	8.216,80
9.4.5	Ud	Centralización de contadores en armario de contadores formada por: módulo de interruptor general de maniobra de 250 A; 2 módulos de embarrado general; 2 módulos de fusibles de seguridad; 3 módulos de contadores monofásicos; 1 módulo de contadores trifásicos; módulo de servicios generales con seccionamiento; módulo de reloj conmutador para cambio de tarifa y 2 módulos de embarrado de protección, bornes de salida y conexión a tierra.	2,000	1.512,29	3.024,58
9.4.6	m	Derivación individual monofásica fija en superficie para vivienda, formada por cables unipolares con conductores de cobre, ES07Z1-K (AS) Cca-s1b,d1,a1 3G10 mm <sup>2</sup> , siendo su tensión asignada de 450/750 V, bajo tubo protector de PVC rígido, blindado, de 32 mm de diámetro.	74,400	13,72	1.020,77
9.4.7	m	Derivación individual monofásica fija en superficie para vivienda, formada por cables unipolares con conductores de cobre, ES07Z1-K (AS) Cca-s1b,d1,a1 3G16 mm <sup>2</sup> , siendo su tensión asignada de 450/750 V, bajo tubo protector de PVC rígido, blindado, de 40 mm de diámetro.	88,600	20,30	1.798,58
9.4.8	m	Derivación individual monofásica fija en superficie para local comercial u oficina, formada por cables unipolares con conductores de cobre, ES07Z1-K (AS) Cca-s1b,d1,a1 3G16 mm <sup>2</sup> , siendo su tensión asignada de 450/750 V, bajo tubo protector de PVC rígido, blindado, de 40 mm de diámetro.	34,800	20,30	706,44

**Presupuesto parcial nº 9 Instalaciones**

Núm.	Ud	Descripción	Medición	Precio (€)	Importe (€)
9.4.9	m	Derivación individual trifásica fija en superficie para garaje, formada por cables unipolares con conductores de cobre, ES07Z1-K (AS) Cca-s1b,d1,a1 5G10 mm <sup>2</sup> , siendo su tensión asignada de 450/750 V, bajo tubo protector de PVC rígido, blindado, de 40 mm de diámetro.	16,500	20,49	338,09
9.4.10	m	Derivación individual trifásica fija en superficie para servicios generales, formada por cables unipolares con conductores de cobre, ES07Z1-K (AS) Cca-s1b,d1,a1 4G16+1x10 mm <sup>2</sup> , siendo su tensión asignada de 450/750 V, bajo tubo protector de PVC rígido, blindado, de 50 mm de diámetro.	10,000	28,98	289,80
9.4.11	Ud	Red eléctrica de distribución interior de una vivienda de edificio plurifamiliar con electrificación elevada, con las siguientes estancias: comedor, dormitorio doble, baño, cocina, terraza, compuesta de: cuadro general de mando y protección; circuitos interiores con cableado bajo tubo protector de PVC flexible: C1, C2, C3, C4, C5, 2 C8, C9, C10; mecanismos gama media (tecla o tapa: blanco; marco: blanco; embellecedor: blanco).	6,000	2.085,10	12.510,60
9.4.12	Ud	Red eléctrica de distribución interior de una vivienda de edificio plurifamiliar con electrificación elevada, con las siguientes estancias: vestíbulo, pasillo, comedor, 2 dormitorios dobles, 2 baños, cocina, galería, terraza, compuesta de: cuadro general de mando y protección; circuitos interiores con cableado bajo tubo protector de PVC flexible: C1, C2, C3, C4, C5, C7, del tipo C2, 2 C8, C9, C10; mecanismos gama media (tecla o tapa: blanco; marco: blanco; embellecedor: blanco).	3,000	3.078,20	9.234,60
9.4.13	Ud	Red eléctrica de distribución interior de una vivienda de edificio plurifamiliar con electrificación elevada, con las siguientes estancias: vestíbulo, pasillo, comedor, 2 dormitorios dobles, baño, cocina, galería, terraza, compuesta de: cuadro general de mando y protección; circuitos interiores con cableado bajo tubo protector de PVC flexible: C1, C2, C3, C4, C5, C7, del tipo C2, 2 C8, C9, C10; mecanismos gama media (tecla o tapa: blanco; marco: blanco; embellecedor: blanco).	2,000	3.052,13	6.104,26
9.4.14	Ud	Red eléctrica de distribución interior en garaje con ventilación forzada de 272,4 m <sup>2</sup> , con 11 trasteros, compuesta de: cuadro general de mando y protección; circuitos interiores con cableado bajo tubo protector de PVC rígido: 2 circuitos para alumbrado, 2 circuitos para alumbrado de emergencia, 1 circuito para ventilación, 1 circuito para puerta automatizada, 1 circuito para sistema de detección y alarma de incendios, 1 circuito para sistema de detección de monóxido de carbono, 1 circuito para alumbrado de trasteros; mecanismos monobloc de superficie (IP55).	1,000	3.047,26	3.047,26
9.4.15	Ud	Red eléctrica de distribución interior de servicios generales compuesta de: cuadro de servicios generales; cuadro secundario: cuadro secundario de ascensor; circuitos con cableado bajo tubo protector para alimentación de los siguientes usos comunes: alumbrado de escaleras y zonas comunes, alumbrado de emergencia de escaleras y zonas comunes, portero electrónico o videoportero, tomas de corriente, 1 ascensor ITA-2, grupo de presión, recinto de telecomunicaciones; mecanismos.	2,000	4.244,37	8.488,74
9.4.16	Ud	Cuadro general de mando y protección para local de 100 m <sup>2</sup> .	4,000	728,00	2.912,00
				<b>Total 9.4.- IE Eléctricas:</b>	<b>59.419,42</b>

**Presupuesto parcial nº 9 Instalaciones**

<b>Núm.</b>	<b>Ud</b>	<b>Descripción</b>	<b>Medición</b>	<b>Precio (€)</b>	<b>Importe (€)</b>
9.5.- Fontanería					
9.5.1	Ud	Acometida enterrada para abastecimiento de agua potable de 4 m de longitud, que une la red general de distribución de agua potable de la empresa suministradora con la instalación general del edificio, continua en todo su recorrido sin uniones o empalmes intermedios no registrables, formada por tubo de polietileno PE 100, de 32 mm de diámetro exterior, PN=10 atm y 2 mm de espesor, colocada sobre lecho de arena de 15 cm de espesor, en el fondo de la zanja previamente excavada, debidamente compactada y nivelada con pisón vibrante de guiado manual, relleno lateral compactando hasta los riñones y posterior relleno con la misma arena hasta 10 cm por encima de la generatriz superior de la tubería; collarín de toma en carga colocado sobre la red general de distribución que sirve de enlace entre la acometida y la red; llave de corte de esfera de 1" de diámetro con mando de cuadradillo colocada mediante unión roscada, situada junto a la edificación, fuera de los límites de la propiedad, alojada en arqueta prefabricada de polipropileno de 30x30x30 cm, colocada sobre solera de hormigón en masa HM-20/P/20/I de 15 cm de espesor. Incluso hormigón en masa HM-20/P/20/I para la posterior reposición del firme existente, accesorios y piezas especiales.	1,000	306,37	306,37
9.5.2	Ud	Alimentación de agua potable, de 8 m de longitud, colocada superficialmente y fijada al paramento, formada por tubo de polipropileno copolímero random (PP-R), serie 5, de 25 mm de diámetro exterior y 2,3 mm de espesor; llave de corte general de compuerta de filtro retenedor de residuos; grifo de comprobación y válvula de retención. Incluso material auxiliar para montaje y sujeción a la obra, accesorios y piezas especiales.	1,000	80,38	80,38
9.5.3	Ud	Batería de acero galvanizado, de 2 1/2" DN 65 mm y salidas con conexión embridada, para centralización de un máximo de 18 contadores de 1/2" DN 15 mm en dos filas, con llave de corte, llaves de entrada, grifos de comprobación, válvulas de retención, llaves de salida, latiguillos y cuadro de clasificación. Incluso soportes para el colector y material auxiliar.	1,000	1.050,19	1.050,19
9.5.4	Ud	Grupo de presión, con 3 bombas centrífugas electrónicas multietapas verticales, unidad de regulación electrónica, potencia nominal total de 3,3 kW.	1,000	15.691,93	15.691,93
9.5.5	Ud	Depósito auxiliar de alimentación de poliéster reforzado con fibra de vidrio, cilíndrico, de 200 litros, con válvula de corte de compuerta de 1" DN 25 mm para la entrada y válvula de corte de compuerta de 1" DN 25 mm para la salida.	3,000	331,36	994,08
9.5.6	Ud	Montante de 8,9 m de longitud, colocado superficialmente y fijado al paramento, formado por tubo de polietileno reticulado (PE-Xa), serie 5, de 20 mm de diámetro exterior, PN=6 atm y 1,9 mm de espesor, suministrado en rollos; purgador automático de aire de latón y llave de paso de esfera de latón niquelado. Incluso material auxiliar para montaje y sujeción a la obra, accesorios y piezas especiales.	3,000	58,86	176,58



**Presupuesto parcial nº 9 Instalaciones**

<b>Núm.</b>	<b>Ud</b>	<b>Descripción</b>	<b>Medición</b>	<b>Precio (€)</b>	<b>Importe (€)</b>
9.5.7	Ud	Montante de 11,7 m de longitud, colocado superficialmente y fijado al paramento, formado por tubo de polietileno reticulado (PE-Xa), serie 5, de 20 mm de diámetro exterior, PN=6 atm y 1,9 mm de espesor, suministrado en rollos; purgador automático de aire de latón y llave de paso de esfera de latón niquelado. Incluso material auxiliar para montaje y sujeción a la obra, accesorios y piezas especiales.	3,000	71,39	214,17
9.5.8	Ud	Montante de 14,5 m de longitud, colocado superficialmente y fijado al paramento, formado por tubo de polietileno reticulado (PE-Xa), serie 5, de 20 mm de diámetro exterior, PN=6 atm y 1,9 mm de espesor, suministrado en rollos; purgador automático de aire de latón y llave de paso de esfera de latón niquelado. Incluso material auxiliar para montaje y sujeción a la obra, accesorios y piezas especiales.	3,000	83,99	251,97
9.5.9	Ud	Montante de 17,3 m de longitud, colocado superficialmente y fijado al paramento, formado por tubo de polietileno reticulado (PE-Xa), serie 5, de 20 mm de diámetro exterior, PN=6 atm y 1,9 mm de espesor, suministrado en rollos; purgador automático de aire de latón y llave de paso de esfera de latón niquelado. Incluso material auxiliar para montaje y sujeción a la obra, accesorios y piezas especiales.	3,000	96,55	289,65
9.5.10	Ud	Montante de 20,1 m de longitud, colocado superficialmente y fijado al paramento, formado por tubo de polietileno reticulado (PE-Xa), serie 5, de 20 mm de diámetro exterior, PN=6 atm y 1,9 mm de espesor, suministrado en rollos; purgador automático de aire de latón y llave de paso de esfera de latón niquelado. Incluso material auxiliar para montaje y sujeción a la obra, accesorios y piezas especiales.	3,000	109,10	327,30
9.5.11	Ud	Instalación interior de fontanería para cuarto de baño con dotación para: inodoro, lavabo sencillo, bañera, bidé, realizada con tubo de polietileno reticulado (PE-X), para la red de agua fría y caliente que conecta la derivación particular o una de sus ramificaciones con cada uno de los aparatos sanitarios, con los diámetros necesarios para cada punto de servicio. Incluso llaves de paso de cuarto húmedo para el corte del suministro de agua, de polietileno reticulado (PE-X), material auxiliar para montaje y sujeción a la obra, derivación particular, accesorios de derivaciones.	14,000	484,63	6.784,82
9.5.12	Ud	Instalación interior de fontanería para cocina con dotación para: fregadero, toma y llave de paso para lavavajillas, realizada con tubo de polietileno reticulado (PE-X), para la red de agua fría y caliente que conecta la derivación particular o una de sus ramificaciones con cada uno de los aparatos sanitarios, con los diámetros necesarios para cada punto de servicio. Incluso llaves de paso de cuarto húmedo para el corte del suministro de agua, de polietileno reticulado (PE-X), material auxiliar para montaje y sujeción a la obra, derivación particular, accesorios de derivaciones.	11,000	285,70	3.142,70

**Presupuesto parcial nº 9 Instalaciones**

Núm.	Ud	Descripción	Medición	Precio (€)	Importe (€)
9.5.13	Ud	Instalación interior de fontanería para galería con dotación para: lavadero, toma y llave de paso para lavadora, realizada con tubo de polietileno reticulado (PE-X), para la red de agua fría y caliente que conecta la derivación particular o una de sus ramificaciones con cada uno de los aparatos sanitarios, con los diámetros necesarios para cada punto de servicio. Incluso llaves de paso de cuarto húmedo para el corte del suministro de agua, de polietileno reticulado (PE-X), material auxiliar para montaje y sujeción a la obra, derivación particular, accesorios de derivaciones.	11,000	254,68	2.801,48
			Total 9.5.- IF Fontanería:		32.111,62
9.6.- Iluminación					
9.6.1	Ud	Luminaria, de 1276x170x100 mm, para 2 lámparas fluorescentes TL de 36 W, con cuerpo de poliéster reforzado con fibra de vidrio; reflector interior de chapa de acero, acabado termoesmaltado, de color blanco; difusor de metacrilato; balasto magnético; protección IP65 y rendimiento mayor del 65%. Instalación en la superficie del techo en garaje. Incluso lámparas.	11,000	57,87	636,57
9.6.2	Ud	Luminaria circular de techo Downlight, de 250 mm de diámetro, para 2 lámparas fluorescentes TC-D de 26 W; con cerco exterior y cuerpo interior de aluminio inyectado, acabado lacado, de color blanco; reflector de aluminio de alta pureza y balasto magnético; protección IP20 y aislamiento clase F. Instalación empotrada. Incluso lámparas.	90,000	123,82	11.143,80
9.6.3	Ud	Luminaria cuadrada modular, de 596x596x91 mm, para 3 lámparas fluorescentes TL de 18 W, con cuerpo de luminaria de chapa de acero acabado lacado, de color blanco y lamas transversales estriadas; reflector de aluminio, acabado brillante; balasto magnético; protección IP20 y aislamiento clase F. Instalación empotrada. Incluso lámparas.	10,000	131,37	1.313,70
9.6.4	Ud	Luminaria rectangular, de 436x120 mm, para 1 lámpara fluorescente compacta TC-L de 18 W, con cuerpo de luminaria de aluminio inyectado, aluminio y acero inoxidable, vidrio de seguridad, reflector de aluminio puro anodizado, portalámparas 2 G 11, clase de protección I, grado de protección IP65, aislamiento clase F. Instalación empotrada en pared. Incluso lámparas.	11,000	328,50	3.613,50
			Total 9.6.- II Iluminación:		16.707,57
9.7.- Contra incendios					
9.7.1	Ud	Sistema de detección y alarma de incendios, convencional, formado por central de detección automática de incendios con una capacidad máxima de 2 zonas de detección, 2 detectores ópticos de humos, pulsador de alarma con señalización luminosa tipo rearmable y tapa de plástico basculante, sirena interior con señal acústica, sirena exterior con señal óptica y acústica y canalización de protección de cableado fija en superficie formada por tubo de PVC rígido, blindado, roscable, de color negro, con IP547. Incluso cable no propagador de la llama libre de halógenos, elementos de fijación y cuantos accesorios sean necesarios para su correcta instalación.	1,000	1.318,95	1.318,95

**Presupuesto parcial nº 9 Instalaciones**

Núm.	Ud	Descripción	Medición	Precio (€)	Importe (€)
9.7.2	Ud	Luminaria de emergencia estanca, con tubo lineal fluorescente, 8 W - G5, flujo luminoso 240 lúmenes, carcasa de 405x134x134 mm, clase I, IP65, con baterías de Ni-Cd de alta temperatura, autonomía de 1 h, alimentación a 230 V, tiempo de carga 24 h. Instalación en superficie en garaje. Incluso accesorios y elementos de fijación.	6,000	150,00	900,00
9.7.3	Ud	Luminaria de emergencia, con tubo lineal fluorescente, 6 W - G5, flujo luminoso 155 lúmenes, carcasa de 245x110x58 mm, clase II, IP42, con baterías de Ni-Cd de alta temperatura, autonomía de 1 h, alimentación a 230 V, tiempo de carga 24 h. Instalación en superficie en zonas comunes. Incluso accesorios y elementos de fijación.	10,000	55,72	557,20
9.7.4	Ud	Placa de señalización de medios de evacuación, de PVC fotoluminiscente, con categoría de fotoluminiscencia A según UNE 23035-4, de 224x224 mm. Incluso elementos de fijación.	9,000	16,21	145,89
9.7.5	Ud	Extintor portátil de polvo químico ABC polivalente antibrasa, con presión incorporada, de eficacia 21A-144B-C, con 6 kg de agente extintor, con manómetro y manguera con boquilla difusora. Incluso soporte y accesorios de montaje.	9,000	49,06	441,54
<b>Total 9.7.- IO Contra incendios:</b>					<b>3.363,58</b>
<b>9.8.- Evacuación de aguas</b>					
9.8.1	m	Bajante interior de la red de evacuación de aguas residuales, formada por tubo de PVC, serie B, de 90 mm de diámetro y 3,2 mm de espesor; unión pegada con adhesivo. Incluso líquido limpiador, adhesivo para tubos y accesorios de PVC, material auxiliar para montaje y sujeción a la obra, accesorios y piezas especiales.	29,100	10,93	318,06
9.8.2	m	Bajante interior de la red de evacuación de aguas residuales, formada por tubo de PVC, serie B, de 125 mm de diámetro y 3,2 mm de espesor; unión pegada con adhesivo. Incluso líquido limpiador, adhesivo para tubos y accesorios de PVC, material auxiliar para montaje y sujeción a la obra, accesorios y piezas especiales.	29,100	16,24	472,58
9.8.3	m	Bajante interior de la red de evacuación de aguas pluviales, formada por tubo de PVC, serie B, de 110 mm de diámetro y 3,2 mm de espesor; unión pegada con adhesivo. Incluso líquido limpiador, adhesivo para tubos y accesorios de PVC, material auxiliar para montaje y sujeción a la obra, accesorios y piezas especiales.	125,100	10,92	1.366,09
9.8.4	Ud	Red interior de evacuación, para cuarto de baño con dotación para: inodoro, lavabo sencillo, bañera, bidé, realizada con tubo de PVC, serie B para la red de desagües.	14,000	353,36	4.947,04
9.8.5	Ud	Red interior de evacuación, para cocina con dotación para: fregadero, toma de desagüe para lavavajillas, realizada con tubo de PVC, serie B para la red de desagües.	11,000	158,43	1.742,73
9.8.6	Ud	Red interior de evacuación, para galería con dotación para: lavadero, toma de desagüe para lavadora, realizada con tubo de PVC, serie B para la red de desagües.	11,000	158,43	1.742,73
9.8.7	m	Colector suspendido de PVC, serie B, de 160 mm de diámetro, unión pegada con adhesivo.	98,000	26,56	2.602,88
9.8.8	m	Colector suspendido de PVC, serie B, de 200 mm de diámetro, unión pegada con adhesivo.	42,000	35,15	1.476,30
<b>Total 9.8.- IS Evacuación de aguas:</b>					<b>14.668,41</b>
<b>9.9.- Ventilación</b>					

**Presupuesto parcial nº 9 Instalaciones**

<b>Núm.</b>	<b>Ud</b>	<b>Descripción</b>	<b>Medición</b>	<b>Precio (€)</b>	<b>Importe (€)</b>
9.9.1	Ud	Aireador de admisión graduable, de aluminio lacado en color a elegir de la carta RAL, caudal máximo 10 l/s, de 1200x80x12 mm, con abertura de 800x12 mm, aislamiento acústico de 39 dBA y filtro antipolución. Incluso elementos de fijación.	21,000	56,73	1.191,33
9.9.2	Ud	Aireador de paso, de aluminio, caudal máximo 15 l/s, de 725x20x82 mm, con silenciador acústico de espuma de resina de melamina y aislamiento acústico de 34 dBA. Incluso elementos de fijación.	18,000	37,80	680,40
9.9.3	Ud	Boca de extracción, autorregulable, caudal máximo 16,7 l/s, aislamiento acústico de 56 dBA formada por rejilla, cuerpo de plástico color blanco de 170 mm de diámetro exterior con cuello de conexión de 125 mm de diámetro y regulador de plástico. Incluso elementos de fijación.	25,000	19,67	491,75
9.9.4	Ud	Extractor estático mecánico, de 153 mm de diámetro y 415 mm de altura, de 250 m³/h de caudal máximo, 137 W de potencia máxima con motor de alimentación monofásica (230V/50Hz) y 900 r.p.m. de velocidad máxima; instalación en el extremo exterior del conducto de extracción (boca de expulsión), en vivienda unifamiliar. Incluso material de fijación.	3,000	754,35	2.263,05
9.9.5	Ud	Extractor de cocina, de dimensiones 218x127x304 mm, velocidad 2250 r.p.m., caudal de descarga libre 250 m³/h, con compuerta antirretorno y tramo de conexión de tubo flexible de aluminio a conducto de extracción para salida de humos; instalación en el interior de la campana. Incluso elementos de fijación.	11,000	107,99	1.187,89
9.9.6	Ud	Aspirador giratorio con sombrero dinámico, de aluminio (Dureza H-24), para conducto de salida de 250 mm de diámetro exterior, para ventilación de cocinas. Incluso elementos de fijación.	2,000	194,97	389,94
9.9.7	m	Conducto circular de ventilación con una acometida por planta, formado por tubo tipo shunt de chapa de acero galvanizado de pared simple helicoidal, autoconectable macho-hembra, de 200 mm de diámetro, colocado en posición vertical. Incluso material auxiliar para montaje y sujeción a la obra, accesorios y piezas especiales.	86,750	23,79	2.063,78
9.9.8	Ud	Ventilador helicoidal mural con hélice de plástico reforzada con fibra de vidrio, motor para alimentación monofásica a 230 V y 50 Hz de frecuencia, con protección térmica, aislamiento clase F, grado de protección IP65 y caja de bornes ignífuga con condensador, de 2500 r.p.m., potencia absorbida 0,25 kW, caudal máximo 2160 m³/h, nivel de presión sonora 65 dBA. Incluso elementos antivibratorios, elementos de fijación y accesorios.	1,000	539,19	539,19
9.9.9	Ud	Ventilador helicoidal tubular con hélice de aluminio de álabes inclinables, motor para alimentación trifásica a 230/400 V y 50 Hz de frecuencia, con protección térmica, aislamiento clase H, grado de protección IP55, camisa corta con tratamiento anticorrosión por cataforesis, acabado con pintura poliéster y caja de bornes ignífuga, de 1450 r.p.m., potencia absorbida 0,25 kW, caudal máximo 4340 m³/h, para trabajar inmerso a 300°C durante dos horas, según UNE-EN 12101-3. Incluso elementos antivibratorios, elementos de fijación y accesorios.	1,000	1.299,67	1.299,67
9.9.10	m²	Conducto de chapa galvanizada de 0,6 mm de espesor y juntas transversales con vaina deslizante tipo bayoneta. Incluso accesorios de montaje y elementos de fijación.	94,060	28,54	2.684,47

**Presupuesto parcial nº 9 Instalaciones**

<b>Núm.</b>	<b>Ud</b>	<b>Descripción</b>	<b>Medición</b>	<b>Precio (€)</b>	<b>Importe (€)</b>
9.9.11	Ud	Rejilla de retorno, de aluminio extruido, anodizado color natural E6-C-0, con lamas horizontales regulables individualmente, de 625x125 mm, fijación mediante tornillos vistos, montada en conducto metálico rectangular. Incluso accesorios de montaje y elementos de fijación.	6,000	51,34	308,04
9.9.12	Ud	Rejilla de retorno, de aluminio extruido, anodizado color natural E6-C-0, con lamas horizontales regulables individualmente, de 525x225 mm, fijación mediante tornillos vistos, montada en conducto metálico rectangular. Incluso accesorios de montaje y elementos de fijación.	3,000	58,32	174,96
9.9.13	Ud	Rejilla de intemperie para instalaciones de ventilación, marco frontal y lamas de chapa perfilada de acero galvanizado, de 1800x330 mm, tela metálica de acero galvanizado con malla de 20x20 mm, fijada en el cerramiento de fachada, como toma o salida de aire. Incluso accesorios de montaje y elementos de fijación.	1,000	374,53	374,53
9.9.14	Ud	Rejilla de intemperie para instalaciones de ventilación, marco frontal y lamas de chapa perfilada de acero galvanizado, de 2000x330 mm, tela metálica de acero galvanizado con malla de 20x20 mm, fijada en el cerramiento de fachada, como toma o salida de aire. Incluso accesorios de montaje y elementos de fijación.	1,000	407,79	407,79
			Total 9.9.- IV Ventilación:		14.056,79
9.10.- Transporte					
9.10.1	Ud	Ascensor eléctrico de adherencia de 1 m/s de velocidad, 6 paradas, 450 kg de carga nominal, con capacidad para 6 personas, nivel medio de acabado en cabina de 1000x1250x2200 mm, maniobra universal simple, puertas interiores automáticas de acero inoxidable y puertas exteriores automáticas en acero para pintar de 800x2000 mm.	1,000	17.822,54	17.822,54
			Total 9.10.- IT Transporte:		17.822,54
<b>Total presupuesto parcial nº 9 Instalaciones:</b>					<b>264.664,07</b>

**Presupuesto parcial nº 10 Aislamientos e impermeabilizaciones**

Núm.	Ud	Descripción	Medición	Precio (€)	Importe (€)
10.1.- Aislamientos térmicos					
10.1.1	m <sup>2</sup>	Aislamiento térmico por el interior de la hoja exterior, en fachada de doble hoja de fábrica para revestir, formado por panel flexible de lana de vidrio, según UNE-EN 13162, revestido por una de sus caras con un complejo de papel kraft con polietileno que actúa como barrera de vapor, de 50 mm de espesor, resistencia térmica 1,25 m <sup>2</sup> K/W, conductividad térmica 0,04 W/(mK), colocado a tope y fijado con pelladas de adhesivo cementoso. Incluso cinta autoadhesiva para sellado de juntas.	213,980	9,15	1.957,92
10.1.2	m <sup>2</sup>	Aislamiento térmico intermedio en particiones interiores de hoja de fábrica, formado por panel semirrígido de lana mineral, según UNE-EN 13162, no revestido, de 40 mm de espesor, resistencia térmica 1,1 m <sup>2</sup> K/W, conductividad térmica 0,034 W/(mK), colocado a tope y simplemente apoyado. Incluso cinta autoadhesiva para sellado de juntas.	345,847	7,30	2.524,68
Total 10.1.- NA Aislamientos térmicos:					4.482,60
10.2.- Aislamientos acústicos					
10.2.1	m	Aislamiento acústico a ruido aéreo de codo de bajante de 90 mm de diámetro, realizado con complejo multicapa, de 7 mm de espesor, 3,7 kg/m <sup>2</sup> de masa superficial, formado por una lámina de polietileno de 5 mm de espesor y una lámina viscoelástica de alta densidad de 2 mm de espesor; dispuesto en torno a la bajante a modo de coquilla y fijado con bridas de plástico y refuerzo con banda autoadhesiva desolidarizante, de 90 mm de anchura y de 4 mm de espesor, formada por una lámina de poliolefinas de alta resistencia y una lámina viscoelástica de alta densidad de 2 mm de espesor. Incluso cinta viscoelástica autoadhesiva, para sellado de juntas.	0,620	18,52	11,48
10.2.2	m	Aislamiento acústico a ruido aéreo de codo de bajante de 110 mm de diámetro, realizado con complejo multicapa, de 7 mm de espesor, 3,7 kg/m <sup>2</sup> de masa superficial, formado por una lámina de polietileno de 5 mm de espesor y una lámina viscoelástica de alta densidad de 2 mm de espesor; dispuesto en torno a la bajante a modo de coquilla y fijado con bridas de plástico y refuerzo con banda autoadhesiva desolidarizante, de 90 mm de anchura y de 4 mm de espesor, formada por una lámina de poliolefinas de alta resistencia y una lámina viscoelástica de alta densidad de 2 mm de espesor. Incluso cinta viscoelástica autoadhesiva, para sellado de juntas.	3,800	20,41	77,56
10.2.3	m	Aislamiento acústico a ruido aéreo de codo de bajante de 125 mm de diámetro, realizado con complejo multicapa, de 7 mm de espesor, 3,7 kg/m <sup>2</sup> de masa superficial, formado por una lámina de polietileno de 5 mm de espesor y una lámina viscoelástica de alta densidad de 2 mm de espesor; dispuesto en torno a la bajante a modo de coquilla y fijado con bridas de plástico y refuerzo con banda autoadhesiva desolidarizante, de 90 mm de anchura y de 4 mm de espesor, formada por una lámina de poliolefinas de alta resistencia y una lámina viscoelástica de alta densidad de 2 mm de espesor. Incluso cinta viscoelástica autoadhesiva, para sellado de juntas.	0,860	21,88	18,82

**Presupuesto parcial nº 10 Aislamientos e impermeabilizaciones**

<b>Núm.</b>	<b>Ud</b>	<b>Descripción</b>	<b>Medición</b>	<b>Precio (€)</b>	<b>Importe (€)</b>
10.2.4	m <sup>2</sup>	Aislamiento acústico a ruido aéreo y de impacto de suelos flotantes, realizado con láminas de espuma de polietileno reticulado de 5 mm de espesor, dispuestas a testa y desolidarización perimetral realizada con el mismo material aislante; preparado para recibir una base de pavimento de mortero u hormigón. Incluso cinta autoadhesiva para sellado de juntas.	1.831,500	4,73	8.663,00
10.2.5	m <sup>2</sup>	Aislamiento acústico a ruido aéreo y de impacto de suelos flotantes, realizado con complejos formados por láminas de caucho sintético EPDM que llevan adherida por una de sus caras una lámina de espuma de polietileno reticulado de elevada resistencia a la compresión y una fliselina adherida por la cara del caucho, de 5,5 mm de espesor, dispuestos a testa con cinta de sellado y desolidarización perimetral realizada con el mismo material aislante; preparado para recibir una base de pavimento de mortero u hormigón. Incluso cinta autoadhesiva para sellado de juntas.	280,210	12,79	3.583,89
			Total 10.2.- NB Aislamientos acústicos:		12.354,75
10.3.- Impermeabilizaciones					
10.3.1	m <sup>2</sup>	Impermeabilización de galerías y balcones, con lámina de betún modificado con elastómero SBS, LBM(SBS)-40-FP, con armadura de fieltro de poliéster no tejido de 160 g/m <sup>2</sup> , de superficie no protegida, adherida con emulsión asfáltica aniónica con cargas tipo EB al soporte de mortero de cemento CEM II/B-P 32,5 N tipo M-5, confeccionado en obra con 250 kg/m <sup>3</sup> de cemento y una proporción en volumen 1/6, con espesor medio de 4 cm y pendiente del 1% al 5%, acabado fratasado, y protegida con capa separadora.	60,500	28,06	1.697,63
			Total 10.3.- NI Impermeabilizaciones:		1.697,63
			<b>Total presupuesto parcial nº 10 Aislamientos e impermeabilizaciones:</b>		<b>18.534,98</b>

**Presupuesto parcial nº 11 Cubiertas**

Núm.	Ud	Descripción	Medición	Precio (€)	Importe (€)
11.1.- Planas					
11.1.1	m²	Cubierta plana transitable, no ventilada, con solado fijo, tipo convencional, pendiente del 1% al 5%, para tráfico peatonal privado. FORMACIÓN DE PENDIENTES: mediante encintado de limatesas, limahoyas y juntas con maestras de ladrillo cerámico hueco doble y capa de arcilla expandida, vertida en seco y consolidada en su superficie con lechada de cemento, proporcionando una resistencia a compresión de 1 MPa y con una conductividad térmica de 0,087 W/(mK), con espesor medio de 10 cm; con capa de regularización de mortero de cemento, industrial, M-5 de 4 cm de espesor, acabado fratasado; AISLAMIENTO TÉRMICO: panel rígido de lana mineral soldable, hidrofugada, de 50 mm de espesor; CAPA SEPARADORA BAJO CAPA DE REFUERZO: geotextil no tejido compuesto por fibras de poliéster unidas por agujeteado, (150 g/m²); CAPA DE REFUERZO: mortero de cemento CEM II/B-P 32,5 N tipo M-10 de 4 cm de espesor; IMPERMEABILIZACIÓN: tipo monocapa, adherida, formada por una lámina de betún modificado con elastómero SBS, LBM(SBS)-40-FP, totalmente adherida con soplete; CAPA SEPARADORA BAJO PROTECCIÓN: geotextil no tejido compuesto por fibras de poliéster unidas por agujeteado, (200 g/m²); CAPA DE PROTECCIÓN: pavimento de baldosas cerámicas de gres rústico, 20x20 cm colocadas en capa fina con adhesivo cementoso de fraguado normal, C1 sin ninguna característica adicional, color gris, sobre una capa de regularización de mortero de cemento, industrial, M-5, de 4 cm de espesor, rejuntadas con mortero de juntas cementoso mejorado, con absorción de agua reducida y resistencia elevada a la abrasión tipo CG 2 W A, color blanco, para juntas de 2 a 15 mm. Incluso crucetas de PVC.	394,740	101,78	40.176,64
11.1.2	m	Junta de dilatación en cubierta plana transitable, no ventilada, con solado fijo, tipo convencional. Impermeabilización: dos bandas de adherencia, de lámina de betún modificado con elastómero SBS, LBM(SBS)-30-FP, con armadura de fieltro de poliéster no tejido de 160 g/m², de superficie no protegida, de 30 cm de anchura cada una, totalmente adheridas al soporte con soplete, a cada lado de la junta, previa imprimación con emulsión asfáltica aniónica con cargas tipo EB; banda de refuerzo de 50 cm de anchura, realizada a partir de lámina de betún modificado con elastómero SBS, LBM(SBS)-40-FP, con armadura de fieltro de poliéster no tejido de 160 g/m², de superficie no protegida, formando un fuelle sin adherir en la zona de la junta; cordón de relleno para junta de dilatación, de masilla con base bituminosa tipo BH-II, de 25 mm de diámetro; y banda de terminación de 33 cm de anchura, realizada a partir de lámina de betún modificado con elastómero SBS, LBM(SBS)-40-FP, con armadura de fieltro de poliéster no tejido de 160 g/m², de superficie no protegida soldada a la impermeabilización continua de la cubierta, formando un fuelle sin adherir en la zona de la junta, sobre el cordón de relleno.	71,670	16,07	1.151,74



**Presupuesto parcial nº 11 Cubiertas**

Núm.	Ud	Descripción	Medición	Precio (€)	Importe (€)
11.1.3	m	Encuentro de cubierta plana transitable, no ventilada, con solado fijo, tipo convencional con paramento vertical; mediante la realización de un retranqueo perimetral de más de 5 cm con respecto al paramento vertical y de más de 20 cm de altura sobre la protección de la cubierta, relleno con mortero de cemento, industrial, M-2,5 colocado sobre la impermeabilización soldada a su vez al soporte y formada por: banda de refuerzo de 50 cm de anchura, realizada a partir de lámina de betún modificado con elastómero SBS, LBM(SBS)-40-FP, con armadura de fieltro de poliéster no tejido de 160 g/m <sup>2</sup> , de superficie no protegida, totalmente adherida al soporte con soplete, previa imprimación con emulsión asfáltica aniónica con cargas tipo EB. Remate con banda de terminación de 50 cm de desarrollo con lámina de betún modificado con elastómero SBS, LBM(SBS)-40-FP, con armadura de fieltro de poliéster no tejido de 160 g/m <sup>2</sup> , de superficie no protegida, acabado con un revestimiento de rodapiés de gres rústico, de 7 cm, 3 €/m colocados con junta abierta (separación entre 3 y 15 mm), en capa fina con adhesivo cementoso de fraguado normal, C1 sin ninguna característica adicional, color gris y rejuntados con mortero de juntas cementoso mejorado, con absorción de agua reducida y resistencia elevada a la abrasión tipo CG 2 W A, color blanco, para juntas de 2 a 15 mm.	82,220	22,70	1.866,39
11.1.4	Ud	Encuentro de cubierta plana transitable, no ventilada, con solado fijo, tipo convencional con sumidero de salida vertical, realizando un rebaje en el soporte alrededor del sumidero, en el que se recibirá la impermeabilización formada por: pieza de refuerzo de lámina de betún modificado con elastómero SBS, LBM(SBS)-40-FP, con armadura de fieltro de poliéster no tejido de 160 g/m <sup>2</sup> , de superficie no protegida, totalmente adherida al soporte con soplete, previa imprimación con emulsión asfáltica aniónica con cargas tipo EB, y colocación de sumidero de caucho EPDM, de salida vertical, de 80 mm de diámetro, con rejilla plana de caucho EPDM, íntegramente adherido a la pieza de refuerzo anterior con soplete.	9,000	45,22	406,98
			Total 11.1.- QA Planas:		43.601,75
			<b>Total presupuesto parcial nº 11 Cubiertas:</b>		<b>43.601,75</b>

**Presupuesto parcial nº 12 Revestimientos y trasdosados**

Núm.	Ud	Descripción	Medición	Precio (€)	Importe (€)
12.1.- De piezas rígidas en paramentos verticales					
12.1.1	m²	Revestimiento interior con piezas de azulejo, de 200x200 mm, color blanco, acabado mate, gama media, capacidad de absorción de agua E>10%, grupo BIII, según UNE-EN 14411. SOPORTE: paramento de fábrica, vertical, de hasta 3 m de altura. COLOCACIÓN: en capa gruesa con mortero de cemento M-5. REJUNTADO: con mortero de juntas cementoso mejorado, con absorción de agua reducida y resistencia elevada a la abrasión tipo CG 2 W A, color blanco, en juntas de 3 mm de espesor. Incluso crucetas de PVC.	1.077,688	30,84	33.235,90
12.1.2	m²	Chapado de paramentos interiores, hasta 3 m de altura, con placas mecanizadas de granito Gris Quintana, acabado pulido, 60x40x3 cm, fijadas con anclajes de varilla de acero galvanizado, de 3 mm de diámetro y retacadas con mortero de cemento M-15; rejuntado con mortero de juntas especial para revestimientos de piedra natural.	245,302	126,09	30.930,13
Total 12.1.- RA De piezas rígidas en paramentos verticales:					64.166,03
12.2.- Escaleras					
12.2.1	Ud	Revestimiento de escalera de ida y vuelta, de dos tramos rectos con meseta intermedia, con 16 peldaños de 110 cm de anchura, mediante forrado formado por huella de mármol Serpeggiate, acabado pulido, tabica de mármol Arabescato Broüille, acabado pulido y zanquín de mármol Serpeggiate de dos piezas de 37x7x2 cm, colocado en un lateral, recibido con mortero de cemento M-5.	6,000	1.756,15	10.536,90
Total 12.2.- RE Escaleras:					10.536,90
12.3.- Pinturas en paramentos interiores					
12.3.1	m²	Aplicación manual de dos manos de pintura plástica, color blanco, acabado mate, textura lisa, la primera mano diluida con un 20% de agua y la siguiente sin diluir, (rendimiento: 0,1 l/m² cada mano); previa aplicación de una mano de imprimación a base de copolímeros acrílicos en suspensión acuosa, sobre paramento interior de mortero de cemento, vertical, de hasta 3 m de altura.	302,650	5,33	1.613,12
12.3.2	m²	Aplicación manual de dos manos de pintura plástica, color blanco, acabado mate, textura lisa, la primera mano diluida con un 20% de agua y la siguiente sin diluir, (rendimiento: 0,1 l/m² cada mano); previa aplicación de una mano de imprimación a base de copolímeros acrílicos en suspensión acuosa, sobre paramento interior de yeso o escayola, vertical, de hasta 3 m de altura.	3.019,626	5,54	16.728,73
Total 12.3.- RI Pinturas en paramentos interiores:					18.341,85
12.4.- Pinturas para uso específico					
12.4.1	m	Aplicación manual de dos manos de pintura plástica, color blanco, acabado satinado, textura lisa, diluidas con un 10 a 15% de agua; para marcado de plazas de garaje, con líneas de 5 cm de anchura, continuas o discontinuas.	99,880	2,84	283,66
12.4.2	Ud	Aplicación manual de dos manos de pintura plástica, color blanco, acabado satinado, textura lisa, diluidas con un 10 a 15% de agua; para marcado de flechas e inscripciones en garajes, con una plantilla de hasta 20x20 cm.	21,000	5,43	114,03
Total 12.4.- RO Pinturas para uso específico:					397,69
12.5.- Conglomerados tradicionales					
12.5.1	m²	Enfoscado de cemento, a buena vista, aplicado sobre un paramento vertical interior, hasta 3 m de altura, acabado superficial rugoso, con mortero de cemento, tipo GP CSII W0.	302,650	14,43	4.367,24

**Presupuesto parcial nº 12 Revestimientos y trasdosados**

Núm.	Ud	Descripción	Medición	Precio (€)	Importe (€)
12.5.2	m <sup>2</sup>	Enfoscado de cemento, maestreado, aplicado sobre un paramento vertical interior, hasta 3 m de altura, acabado superficial rugoso, con mortero de cemento, tipo GP CSII W0.	214,522	17,90	3.839,94
12.5.3	m <sup>2</sup>	Guarnecido de yeso de construcción B1 maestreado, sobre paramento vertical, de hasta 3 m de altura, previa colocación de malla antiálcalis en cambios de material, con guardavivos.	1.980,276	11,19	22.159,29
12.5.4	m <sup>2</sup>	Guarnecido de yeso de construcción B1 a buena vista, sobre paramento horizontal, hasta 3 m de altura, previa colocación de malla antiálcalis en cambios de material, sin guardavivos.	542,820	9,70	5.265,35
12.5.5	m <sup>2</sup>	Enlucido de yeso de aplicación en capa fina C6, en una superficie previamente guarnecida, sobre paramento vertical, de hasta 3 m de altura.	1.980,276	2,01	3.980,35
12.5.6	m <sup>2</sup>	Enlucido de yeso de aplicación en capa fina C6, en una superficie previamente guarnecida, sobre paramento horizontal, hasta 3 m de altura.	542,820	2,53	1.373,33
Total 12.5.- RP Conglomerados tradicionales:					40.985,50
12.6.- Sistemas monocapa industriales					
12.6.1	m <sup>2</sup>	Revestimiento de paramentos exteriores con mortero monocapa, acabado con piedra proyectada, color a elegir, tipo OC CSIII W1 según UNE-EN 998-1, espesor 15 mm, aplicado manualmente, armado y reforzado con malla antiálcalis en los cambios de material y en los frentes de forjado.	274,480	28,75	7.891,30
Total 12.6.- RQ Sistemas monocapa industriales:					7.891,30
12.7.- Morteros industriales para revoco y enlucido					
12.7.1	m <sup>2</sup>	Capa base de mortero de cemento, tipo GP CSIII W2, según UNE-EN 998-1, color gris, de 10 mm de espesor, maestreado, con acabado rugoso, aplicado manualmente, sobre paramento exterior de fábrica cerámica, vertical. Incluso junquillos de PVC, para formación de juntas y malla de fibra de vidrio antiálcalis en los cambios de material y en los frentes de forjado, para evitar fisuras.	390,900	18,22	7.122,20
Total 12.7.- RB Morteros industriales para revoco y enlucido:					7.122,20
12.8.- Morteros y revestimientos acrílicos					
12.8.1	m <sup>2</sup>	Aplicación manual de dos manos de revestimiento pétreo, color blanco, acabado mate, textura lisa, la primera mano diluida con un 15% de agua y la siguiente diluida con un 5% de agua o sin diluir, (rendimiento: 0,11 l/m <sup>2</sup> cada mano); previa aplicación de una mano de imprimación a base de copolímeros acrílicos en suspensión acuosa, sobre paramento exterior de mortero.	390,900	6,52	2.548,67
Total 12.8.- RG Morteros y revestimientos acrílicos:					2.548,67
12.9.- Pavimentos					
12.9.1	m <sup>2</sup>	Base para pavimento interior, de 40 mm de espesor, de mortero autonivelante de cemento, Agilia Suelo C Base "LAFARGEHOLCIM", CT - C10 - F3 según UNE-EN 13813, vertido con mezcladora-bombeadora, sobre lámina de aislamiento para formación de suelo flotante; y posterior aplicación de líquido de curado incoloro, (0,15 l/m <sup>2</sup> ). Incluso banda de panel rígido de poliestireno expandido para la preparación de las juntas perimetrales de dilatación.	1.053,600	7,41	7.807,18

**Presupuesto parcial nº 12 Revestimientos y trasdosados**

Núm.	Ud	Descripción	Medición	Precio (€)	Importe (€)
12.9.2	m <sup>2</sup>	Solado de baldosas de terrazo grano medio (entre 6 y 27 mm), clasificado de uso normal para interiores, 40x40 cm, color Rojo Alicante, colocadas a golpe de maceta sobre lecho de mortero de cemento, industrial, M-5 y rejuntadas con lechada de cemento blanco BL-V 22,5 coloreada con la misma tonalidad de las baldosas.	90,750	27,34	2.481,11
12.9.3	m	Rodapié de terrazo micrograno (menor o igual a 6 mm), color Marfil, para interiores, 40x7 cm, con el canto rebajado y un grado de pulido de 220.	61,820	6,61	408,63
12.9.4	m <sup>2</sup>	Pulido y abrillantado mecánicos en obra de pavimento interior de terrazo.	60,500	14,48	876,04
12.9.5	m <sup>2</sup>	Parquet flotante, de lamas de 2180x200x14 mm, con una capa superior de madera de haya, ensambladas con adhesivo, colocadas sobre lámina de espuma de polietileno de alta densidad de 3 mm de espesor.	893,060	44,02	39.312,50
12.9.6	m	Rodapié de MDF acabado roble, 6x1,2 cm.	797,620	4,11	3.278,22
12.9.7	m <sup>2</sup>	Solado de baldosas de granito Gris Quintana, para interiores, 60x40x2 cm, acabado pulido, recibidas con adhesivo cementoso mejorado, C2 y rejuntadas con mortero de juntas cementoso, CG1, para junta mínima (entre 1,5 y 3 mm), con la misma tonalidad de las piezas.	160,540	80,21	12.876,91
12.9.8	m <sup>2</sup>	Pulido mecánico en obra de superficie de hormigón endurecido, mediante extendido de lechada de cemento 1/2 CEM II/B-P 32,5 N; desbastado o rebaje, con una muela basta entre 36 y 60, según el estado en que se encuentre el suelo; planificado o pulido basto, con abrasivo de grano entre 80 y 120; extendido de una nueva lechada de las mismas características que la primera; y afinado, con abrasivo de grano 220.	272,400	10,04	2.734,90
			Total 12.9.- RS Pavimentos:		69.775,49
12.10.- Falsos techos en interiores					
12.10.1	m <sup>2</sup>	Falso techo continuo suspendido, situado a una altura menor de 4 m, constituido por placas de escayola con nervaduras, de 60x60 cm, con canto biselado y acabado liso, suspendidas del forjado mediante estopadas colgantes de pasta de escayola y fibras vegetales, repartidas uniformemente (3 fijaciones/m <sup>2</sup> ) y separadas de los paramentos verticales un mínimo de 5 mm. Incluso pasta de escayola para el pegado de los bordes de las placas y rejuntado de la cara vista y enlucido final.	496,530	15,57	7.730,97
12.10.2	m <sup>2</sup>	Falso techo registrable suspendido, situado a una altura menor de 4 m, constituido por: ESTRUCTURA: perfilera vista acabado lacado, color blanco, comprendiendo perfiles primarios y secundarios, suspendidos del forjado o elemento soporte con varillas y cuelgues; PLACAS: placas aligeradas de escayola, 60x60 cm. Incluso perfiles angulares, fijaciones para el anclaje de los perfiles y accesorios de montaje.	14,250	21,05	299,96
			Total 12.10.- RT Falsos techos en interiores:		8.030,93
			<b>Total presupuesto parcial nº 12 Revestimientos y trasdosados:</b>		<b>229.796,56</b>

**Presupuesto parcial nº 13 Señalización y equipamiento**

Núm.	Ud	Descripción	Medición	Precio (€)	Importe (€)
13.1.- Aparatos sanitarios					
13.1.1	Ud	Plato de ducha acrílico, gama media, color, de 90x70 cm, con juego de desagüe. Incluso silicona para sellado de juntas.	14,000	292,04	4.088,56
13.1.2	Ud	Conjunto de aparatos sanitarios en baño formado por: lavabo de porcelana sanitaria, mural con semipedestal, gama básica, color blanco, de 520x410 mm; inodoro de porcelana sanitaria, con tanque bajo, gama básica, color blanco, con asiento y tapa lacados, mecanismo de descarga de 3/6 litros, con juego de fijación y codo de evacuación; bidé de porcelana sanitaria, gama básica, color blanco, sin tapa. Incluso desagües, llaves de regulación, enlaces de alimentación flexibles y sellado con silicona.	14,000	418,32	5.856,48
Total 13.1.- SA Aparatos sanitarios:					9.945,04
13.2.- Cocinas/galerías					
13.2.1	Ud	Fregadero de acero inoxidable para instalación en encimera, de 1 cubeta, de 450x490 mm, con válvula de desagüe, para encimera de cocina, equipado con grifería monomando con cartucho cerámico para fregadero, gama media, acabado cromado, compuesta de caño giratorio, aireador y enlaces de alimentación flexibles, válvula con desagüe y sifón. Incluso conexión a las redes de agua fría y caliente y a la red de evacuación existentes, fijación del aparato y sellado con silicona.	11,000	236,49	2.601,39
13.2.2	Ud	Lavadero de porcelana sanitaria, color blanco, de 600x390x360 mm, con mueble soporte de tablero aglomerado, de 378x555x786 mm, equipado con grifería, gama básica, compuesta de caño giratorio superior, con aireador, con desagüe y sifón. Incluso conexión a las redes de agua fría y caliente y a la red de evacuación existentes, fijación del aparato y sellado con silicona.	11,000	237,40	2.611,40
13.2.3	Ud	Mobiliario completo en cocina compuesto por 2,87 m de muebles bajos con zócalo inferior y 2,25 m de muebles altos, realizado con frentes de cocina rechapados en sus caras y cantos con chapa de madera de roble, acabados barniz de poliuretano y núcleo tablero de partículas tipo P2 de interior (tablero aglomerado para ambiente seco), y cuerpos de los muebles constituidos por núcleo de tablero de partículas tipo P2 de interior (tablero aglomerado para ambiente seco), con recubrimiento melamínico acabado brillo con papel decorativo de color beige, impregnado con resina melamínica y cantos termoplásticos de ABS; cajones y baldas del mismo material que el cuerpo, bisagras, patas regulables para muebles bajos, guías de cajones, herrajes de cuelgue y otros herrajes de calidad básica, instalados en los cuerpos de los muebles y tiradores, pomos, sistemas de apertura automática, y otros herrajes de cierre de la serie básica, fijados en los frentes de cocina.	11,000	892,72	9.819,92
Total 13.2.- SC Cocinas/galerías:					15.032,71
13.3.- Encimeras					
13.3.1	Ud	Encimera de granito nacional, Blanco Cristal pulido, de 288 cm de longitud, 60 cm de anchura y 2 cm de espesor, canto simple recto, con los bordes ligeramente biselados, formación de 1 hueco con sus cantos pulidos, y copete perimetral de 5 cm de altura y 2 cm de espesor, con el borde recto.	11,000	544,91	5.994,01
Total 13.3.- SN Encimeras:					5.994,01
13.4.- Indicadores, marcados, rotulaciones, ...					

**Presupuesto parcial nº 13 Señalización y equipamiento**

<b>Núm.</b>	<b>Ud</b>	<b>Descripción</b>	<b>Medición</b>	<b>Precio (€)</b>	<b>Importe (€)</b>
13.4.1	Ud	Rótulo con soporte de madera para señalización de vivienda, de 85x85 mm, con las letras o números grabados en latón extra.	11,000	7,05	77,55
Total 13.4.- SI Indicadores, marcados, rotulaciones, ....:					77,55
13.5.- Zonas comunes					
13.5.1	Ud	Agrupación de buzones dispuestos en el interior, encastrados en paramento vertical con tapajuntas perimetral, formada por 12 buzones en total, siendo cada uno de ellos un buzón interior metálico, tipo horizontal con apertura lateral, de 245x250x124 mm, cuerpo de chapa de acero color negro y puerta de chapa de acero color negro, agrupados en 2 filas y 6 columnas.	1,000	370,64	370,64
13.5.2	Ud	Decoración de zaguán de entrada a edificio de viviendas.	1,000	5.487,84	5.487,84
Total 13.5.- SZ Zonas comunes:					5.858,48
<b>Total presupuesto parcial nº 13 Señalización y equipamiento:</b>					<b>36.907,79</b>

**Presupuesto parcial nº 14 Gestión de residuos**

Núm.	Ud	Descripción	Medición	Precio (€)	Importe (€)
14.1.- Gestión de tierras					
14.1.1	m³	Transporte de tierras con camión de los productos procedentes de la excavación de cualquier tipo de terreno a vertedero específico, instalación de tratamiento de residuos de construcción y demolición externa a la obra o centro de valorización o eliminación de residuos, situado a una distancia máxima de 10 km.	1.747,030	4,43	7.739,34
14.1.2	m³	Canon de vertido por entrega de tierras procedentes de la excavación, en vertedero específico, instalación de tratamiento de residuos de construcción y demolición externa a la obra o centro de valorización o eliminación de residuos.	1.747,030	2,31	4.035,64
Total 14.1.- GT Gestión de tierras:					11.774,98
14.2.- Gestión de residuos inertes					
14.2.1	Ud	Transporte de residuos inertes de hormigones, morteros y prefabricados producidos en obras de construcción y/o demolición, con contenedor de 7 m³, a vertedero específico, instalación de tratamiento de residuos de construcción y demolición externa a la obra o centro de valorización o eliminación de residuos. Incluso servicio de entrega, alquiler y recogida en obra del contenedor.	3,000	105,53	316,59
14.2.2	Ud	Transporte de residuos inertes de ladrillos, tejas y materiales cerámicos, producidos en obras de construcción y/o demolición, con contenedor de 7 m³, a vertedero específico, instalación de tratamiento de residuos de construcción y demolición externa a la obra o centro de valorización o eliminación de residuos. Incluso servicio de entrega, alquiler y recogida en obra del contenedor.	4,000	105,53	422,12
14.2.3	Ud	Transporte de residuos inertes de madera producidos en obras de construcción y/o demolición, con contenedor de 7 m³, a vertedero específico, instalación de tratamiento de residuos de construcción y demolición externa a la obra o centro de valorización o eliminación de residuos. Incluso servicio de entrega, alquiler y recogida en obra del contenedor.	1,000	139,01	139,01
14.2.4	Ud	Transporte de residuos inertes vítreos producidos en obras de construcción y/o demolición, con contenedor de 7 m³, a vertedero específico, instalación de tratamiento de residuos de construcción y demolición externa a la obra o centro de valorización o eliminación de residuos. Incluso servicio de entrega, alquiler y recogida en obra del contenedor.	1,000	139,01	139,01
14.2.5	Ud	Transporte de residuos inertes plásticos producidos en obras de construcción y/o demolición, con contenedor de 7 m³, a vertedero específico, instalación de tratamiento de residuos de construcción y demolición externa a la obra o centro de valorización o eliminación de residuos. Incluso servicio de entrega, alquiler y recogida en obra del contenedor.	1,000	139,01	139,01
14.2.6	Ud	Transporte de residuos inertes de papel y cartón, producidos en obras de construcción y/o demolición, con contenedor de 7 m³, a vertedero específico, instalación de tratamiento de residuos de construcción y demolición externa a la obra o centro de valorización o eliminación de residuos. Incluso servicio de entrega, alquiler y recogida en obra del contenedor.	2,000	139,01	278,02

**Presupuesto parcial nº 14 Gestión de residuos**

<b>Núm.</b>	<b>Ud</b>	<b>Descripción</b>	<b>Medición</b>	<b>Precio (€)</b>	<b>Importe (€)</b>
14.2.7	Ud	Transporte de residuos inertes metálicos producidos en obras de construcción y/o demolición, con contenedor de 7 m <sup>3</sup> , a vertedero específico, instalación de tratamiento de residuos de construcción y demolición externa a la obra o centro de valorización o eliminación de residuos. Incluso servicio de entrega, alquiler y recogida en obra del contenedor.	1,000	139,01	139,01
14.2.8	Ud	Transporte de mezcla sin clasificar de residuos inertes producidos en obras de construcción y/o demolición, con contenedor de 7 m <sup>3</sup> , a vertedero específico, instalación de tratamiento de residuos de construcción y demolición externa a la obra o centro de valorización o eliminación de residuos. Incluso servicio de entrega, alquiler y recogida en obra del contenedor.	6,000	179,97	1.079,82
14.2.9	Ud	Canon de vertido por entrega de contenedor de 7 m <sup>3</sup> con residuos inertes de hormigones, morteros y prefabricados producidos en obras de construcción y/o demolición, en vertedero específico, instalación de tratamiento de residuos de construcción y demolición externa a la obra o centro de valorización o eliminación de residuos.	3,000	52,08	156,24
14.2.10	Ud	Canon de vertido por entrega de contenedor de 7 m <sup>3</sup> con residuos inertes de ladrillos, tejas y materiales cerámicos, producidos en obras de construcción y/o demolición, en vertedero específico, instalación de tratamiento de residuos de construcción y demolición externa a la obra o centro de valorización o eliminación de residuos.	4,000	52,08	208,32
14.2.11	Ud	Canon de vertido por entrega de contenedor de 7 m <sup>3</sup> con residuos inertes de madera producidos en obras de construcción y/o demolición, en vertedero específico, instalación de tratamiento de residuos de construcción y demolición externa a la obra o centro de valorización o eliminación de residuos.	1,000	101,26	101,26
14.2.12	Ud	Canon de vertido por entrega de contenedor de 7 m <sup>3</sup> con residuos inertes vítreos producidos en obras de construcción y/o demolición, en vertedero específico, instalación de tratamiento de residuos de construcción y demolición externa a la obra o centro de valorización o eliminación de residuos.	1,000	101,26	101,26
14.2.13	Ud	Canon de vertido por entrega de contenedor de 7 m <sup>3</sup> con residuos inertes plásticos producidos en obras de construcción y/o demolición, en vertedero específico, instalación de tratamiento de residuos de construcción y demolición externa a la obra o centro de valorización o eliminación de residuos.	1,000	179,37	179,37
14.2.14	Ud	Canon de vertido por entrega de contenedor de 7 m <sup>3</sup> con residuos inertes de papel y cartón, producidos en obras de construcción y/o demolición, en vertedero específico, instalación de tratamiento de residuos de construcción y demolición externa a la obra o centro de valorización o eliminación de residuos.	2,000	101,26	202,52
14.2.15	Ud	Canon de vertido por entrega de contenedor de 7 m <sup>3</sup> con residuos inertes metálicos producidos en obras de construcción y/o demolición, en vertedero específico, instalación de tratamiento de residuos de construcción y demolición externa a la obra o centro de valorización o eliminación de residuos.	1,000	101,26	101,26



**Presupuesto parcial nº 14 Gestión de residuos**

<b>Núm.</b>	<b>Ud</b>	<b>Descripción</b>	<b>Medición</b>	<b>Precio (€)</b>	<b>Importe (€)</b>
14.2.16	Ud	Canon de vertido por entrega de contenedor de 7 m <sup>3</sup> con mezcla sin clasificar de residuos inertes producidos en obras de construcción y/o demolición, en vertedero específico, instalación de tratamiento de residuos de construcción y demolición externa a la obra o centro de valorización o eliminación de residuos.	6,000	118,61	711,66
Total 14.2.- GR Gestión de residuos inertes:					4.414,48
<b>Total presupuesto parcial nº 14 Gestión de residuos:</b>					<b>16.189,46</b>

**Presupuesto parcial nº 15 Control de calidad y ensayos**

<b>Núm.</b>	<b>Ud</b>	<b>Descripción</b>	<b>Medición</b>	<b>Precio (€)</b>	<b>Importe (€)</b>
<b>15.1.- Estructuras de hormigón</b>					
15.1.1	Ud	Ensayo sobre una muestra de barras corrugadas de acero de un mismo lote, con determinación de: sección media equivalente, características geométricas del corrugado, doblado/desdoblado.	6,000	92,11	552,66
15.1.2	Ud	Ensayo sobre una muestra de barras corrugadas de acero de cada diámetro, con determinación de características mecánicas.	7,000	58,86	412,02
15.1.4	Ud	Ensayo sobre una muestra de hormigón sin D.O.R. con determinación de: consistencia del hormigón fresco mediante el método de asentamiento del cono de Abrams y resistencia característica a compresión del hormigón endurecido mediante control estadístico con fabricación de seis probetas, curado, refrentado y rotura a compresión.	13,000	100,20	1.302,60
Total 15.1.- XE Estructuras de hormigón:					2.267,28
<b>15.2.- Estudios geotécnicos</b>					
15.2.1	Ud	Estudio geotécnico del terreno en roca blanda con, un sondeo hasta 10 m tomando 1 muestra inalterada y 1 muestra alterada (SPT), y realización de los siguientes ensayos de laboratorio: 2 de análisis granulométrico; 2 de límites de Atterberg; 2 de humedad natural; densidad aparente; resistencia a compresión; Proctor Normal; C.B.R. 2 de contenido en sulfatos.	1,000	1.980,29	1.980,29
Total 15.2.- XS Estudios geotécnicos:					1.980,29
<b>15.3.- Pruebas de servicio</b>					
15.3.1	Ud	Prueba de servicio para comprobar la estanqueidad de una zona de fachada, mediante simulación de lluvia sobre la superficie de prueba.	8,000	194,39	1.555,12
15.3.2	Ud	Prueba de servicio para comprobar la estanqueidad de una carpintería exterior instalada en obra, mediante simulación de lluvia.	3,000	194,39	583,17
15.3.3	Ud	Prueba de servicio para comprobar la estanqueidad de una cubierta plana de hasta 100 m <sup>2</sup> de superficie mediante inundación.	1,000	281,20	281,20
15.3.4	Ud	Prueba de servicio para comprobar la estanqueidad de una cubierta plana de entre 100 y 200 m <sup>2</sup> de superficie mediante inundación.	1,000	293,31	293,31
15.3.5	Ud	Prueba de servicio para comprobar la estanqueidad de una cubierta plana de entre 200 y 500 m <sup>2</sup> de superficie mediante inundación.	1,000	329,66	329,66
15.3.6	Ud	Prueba de servicio final para comprobar el correcto funcionamiento de la red interior de suministro de agua, en condiciones de simultaneidad.	1,000	316,14	316,14
15.3.7	Ud	Prueba de servicio parcial para comprobar la resistencia mecánica y estanqueidad de la red interior de suministro de agua.	4,000	304,05	1.216,20
15.3.8	Ud	Prueba de servicio para comprobar la estanqueidad de un depósito de acumulación abierto conectado a la red interior de suministro de agua, mediante llenado del depósito.	1,000	145,99	145,99
15.3.9	Ud	Prueba de servicio para comprobar el correcto funcionamiento de las válvulas de retención de la red interior de suministro de agua.	1,000	145,99	145,99
15.3.10	Ud	Prueba de servicio final para comprobar el correcto funcionamiento de la red interior de evacuación de aguas residuales.	1,000	145,99	145,99
15.3.11	Ud	Prueba de servicio final para comprobar el correcto funcionamiento de la red interior de evacuación de aguas pluviales.	3,000	145,99	437,97

**Presupuesto parcial nº 15 Control de calidad y ensayos**

<b>Núm.</b>	<b>Ud</b>	<b>Descripción</b>	<b>Medición</b>	<b>Precio (€)</b>	<b>Importe (€)</b>
15.3.12	Ud	Prueba de servicio parcial para comprobar la estanqueidad de los tramos no enterrados de la red interior de evacuación de aguas mediante prueba hidráulica.	1,000	230,75	230,75
15.3.13	Ud	Prueba de servicio para comprobar la estabilidad y la estanqueidad de los cierres hidráulicos de la red interior de evacuación de aguas mediante prueba de humo.	1,000	145,95	145,95
Total 15.3.- XR Pruebas de servicio:					5.827,44
<b>Total presupuesto parcial nº 15 Control de calidad y ensayos:</b>					<b>10.075,01</b>

**Presupuesto parcial nº 16 Seguridad y salud**

Núm.	Ud	Descripción	Medición	Precio (€)	Importe (€)
16.1.- Sistemas de protección colectiva					
16.1.1	Ud	Protección de paso peatonal sobre zanjas abiertas mediante pasarela de acero, de 1,50 m de longitud para anchura máxima de zanja de 0,9 m, anchura útil de 0,87 m, con plataforma de superficie antideslizante sin desniveles, con 400 kg de capacidad de carga, rodapiés laterales de 0,15 m, barandillas laterales de 1 m de altura, con travesaño lateral, amortizable en 20 usos. Incluso elementos de fijación al suelo para garantizar la inmovilidad del conjunto.	2,000	19,67	39,34
16.1.2	m	Protección frente a la caída de camiones en bordes de excavación, durante los trabajos de descarga directa de hormigón o materiales de relleno, formada por tope compuesto por 2 tablonces de madera de pino de 25x7,5 cm, amortizables en 4 usos y perfiles de acero UNE-EN 10025 S275JR, laminado en caliente, de la serie IPN 200, galvanizado en caliente, de 1 m de longitud, hincados en el terreno cada 2,0 m, amortizables en 150 usos. Incluso elementos de acero para el ensamble de los tablonces.	13,230	21,02	278,09
16.1.3	m	Protección de personas en bordes de excavación mediante barandilla de seguridad de 1 m de altura, formada por barra horizontal superior corrugada de acero UNE-EN 10080 B 500 S de 16 mm de diámetro, barra horizontal intermedia corrugada de acero UNE-EN 10080 B 500 S de 16 mm de diámetro y rodapié de tabloncillo de madera de pino de 15x5,2 cm, todo ello sujeto mediante bridas de nylon y alambre a montantes de barra corrugada de acero UNE-EN 10080 B 500 S de 20 mm de diámetro, hincados en el terreno cada 1,00 m. Incluso tapones de PVC, tipo seta, para la protección de los extremos de las armaduras. Amortizable las barras en 3 usos, la madera en 4 usos y los tapones protectores en 15 usos.	68,900	13,53	932,22
16.1.4	m	Sistema provisional de protección de hueco de escalera en construcción de 1 m de altura, formado por: barandilla principal de tubo de acero de 25 mm de diámetro y 2500 mm de longitud, amortizable en 150 usos; barandilla intermedia de tubo de acero de 25 mm de diámetro y 2500 mm de longitud, amortizable en 150 usos; rodapié de tabloncillo de madera de pino de 15x5,2 cm, amortizable en 4 usos y guardacuerpos telescópicos de seguridad fabricados en acero de primera calidad pintado al horno en epoxi-poliéster, de 35x35 mm y 1500 mm de longitud, separados entre sí una distancia máxima de 2 m y fijados al forjado por apriete.	35,930	8,13	292,11
16.1.5	m	Sistema provisional de protección de borde de forjado, clase A, que proporciona resistencia sólo para cargas estáticas y para superficies de trabajo con un ángulo de inclinación máximo de 10°, formado por: barandilla, de polipropileno reforzado con fibra de vidrio, de 1015 mm de altura y 1520 mm de longitud, amortizable en 350 usos y guardacuerpos fijos de seguridad fabricados en acero de primera calidad con pintura anticorrosiva, de 37x37 mm y 1100 mm de longitud, separados entre sí una distancia máxima de 1,52 m y fijados al forjado con soporte mordaza, amortizables en 20 usos.	58,680	6,11	358,53

**Presupuesto parcial nº 16 Seguridad y salud**

<b>Núm.</b>	<b>Ud</b>	<b>Descripción</b>	<b>Medición</b>	<b>Precio (€)</b>	<b>Importe (€)</b>
16.1.6	m	Sistema V de red de seguridad colocada verticalmente, primera puesta, formado por: red de seguridad UNE-EN 1263-1 V A2 M100 D M, de poliamida de alta tenacidad, anudada, de color blanco, de dimensiones 10x7 m, certificada por AIDICO, amortizable en 10 puestas, con anclajes de red embebidos cada 50 cm en el borde del forjado y soportes tipo horca fijos de 8x2 m con tubo de 60x60x3 mm, fabricado en acero de primera calidad pintado al horno en epoxi-poliéster, separados entre sí una distancia máxima de 4,5 m, amortizables en 15 usos, anclados al forjado mediante horquillas de acero corrugado UNE-EN 10080 B 500 S de 16 mm de diámetro. Incluso cuerda de unión de polipropileno, para unir las redes y cuerda de atado de polipropileno, para atar la cuerda perimetral de las redes a un soporte adecuado.	58,680	23,96	1.405,97
16.1.7	m <sup>2</sup>	Red de protección de poliamida de alta tenacidad, color blanco, de 80x80 mm de paso, con cuerda de red de calibre 4 mm y cuerda perimetral de poliamida de 12 mm de calibre anudada a la red, para cubrir huecos horizontales de superficie comprendida entre 2,3 y 15 m <sup>2</sup> en forjados, anclada al forjado cada 50 cm con ganchos metálicos.	150,000	10,78	1.617,00
16.1.8	m <sup>2</sup>	Protección de hueco horizontal de forjado de superficie inferior o igual a 1 m <sup>2</sup> mediante tablero de madera de pino de 22 mm de espesor, colocado de manera que cubra la totalidad del hueco, reforzado en su parte inferior por tabloncillos, quedando el conjunto con la suficiente resistencia para soportar los esfuerzos a los que se le va a someter y sujeto al forjado con puntas planas de acero de modo que se impida su movimiento horizontal. Amortizable en 4 usos.	8,000	10,79	86,32
16.1.9	Ud	Protección de hueco horizontal de forjado, para paso de ascensor de 2x1,9 m mediante tabloncillos de madera de pino de 25x7,5 cm, colocados uno junto a otro hasta cubrir la totalidad del hueco, unidos a un rollizo de madera de 10 a 12 cm de diámetro mediante clavazón, quedando el conjunto con la suficiente resistencia para soportar los esfuerzos a los que se le va a someter y sujeto al forjado con puntas planas de acero de modo que se impida su movimiento horizontal. Amortizable en 4 usos.	6,000	61,21	367,26
16.1.10	m <sup>2</sup>	Red de seguridad UNE-EN 1263-1 S A2 M100 Q M, de poliamida de alta tenacidad, anudada, de color blanco, bajo forjado unidireccional o reticular con sistema de encofrado continuo, para una altura máxima de caída de 1 m, amortizable en 10 puestas, sujeta a los puntales que soportan el encofrado mediante ganchos tipo S de acero galvanizado, amortizables en 8 usos. Incluso cuerda de unión de polipropileno, para unir las redes.	1.988,850	6,14	12.211,54
16.1.11	Ud	Protección de extremo de armadura de 12 a 32 mm de diámetro, mediante colocación de tapón protector de PVC, tipo seta, de color rojo, amortizable en 10 usos.	1.936,000	0,23	445,28
16.1.12	m	Red vertical de protección, tipo pantalla, de poliamida de alta tenacidad, color blanco, con cuerda de red de calibre 4 mm y rodapié de malla de polietileno de alta densidad, color verde, anclada al borde del forjado cada 50 cm con anclajes expansivos de acero galvanizado en caliente, para cerrar completamente el hueco existente entre dos forjados a lo largo de todo su perímetro, durante los trabajos en el interior, en planta de hasta 3 m de altura libre. Incluso cuerda de unión de polipropileno, para unir las redes.	52,900	12,46	659,13

**Presupuesto parcial nº 16 Seguridad y salud**

<b>Núm.</b>	<b>Ud</b>	<b>Descripción</b>	<b>Medición</b>	<b>Precio (€)</b>	<b>Importe (€)</b>
16.1.13	Ud	Protección de hueco de ventana de entre 95 y 165 cm de anchura en cerramiento exterior, mediante dos tubos metálicos extensibles, con tornillo cilíndrico con hexágono interior para llave Allen, para fijación de los tubos, amortizables en 20 usos, colocados una vez construida la hoja exterior del cerramiento y anclados a los orificios previamente realizados en los laterales del hueco de la ventana.	87,000	12,63	1.098,81
16.1.14	Ud	Sistema provisional de protección de hueco frontal de ascensor de 1,1 m de altura, formado por: barandilla principal de tubo de acero de 25 mm de diámetro y 2500 mm de longitud, amortizable en 150 usos; barandilla intermedia de tubo de acero de 25 mm de diámetro y 2500 mm de longitud, amortizable en 150 usos; rodapié de tabloncillo de madera de pino de 15x5,2 cm, amortizable en 4 usos; pletinas de acero laminado para la inmovilización de los componentes de la protección, de 20x4 mm, colocadas en el paramento vertical ya ejecutado del ascensor y tapones protectores de PVC, tipo seta, amortizables en 25 usos.	6,000	9,80	58,80
16.1.15	Ud	Suministro, colocación y desmontaje de línea de anclaje horizontal temporal, de cinta de poliéster, de 10 m de longitud, para asegurar a un operario, clase C, compuesta por 2 dispositivos de anclaje capaces de soportar una carga de 25 kN, formado cada uno de ellos por cinta de poliéster de 35 mm de anchura, tensor con mecanismo de bloqueo antirretorno y argolla, amortizables en 3 usos, para fijación a soporte de hormigón o metálico de 0,8 a 3,6 m de perímetro y 1 cinta de poliéster de 35 mm de anchura y 10 m de longitud, con tensor con mecanismo de bloqueo antirretorno y mosquetón en ambos extremos, amortizable en 3 usos.	30,000	123,46	3.703,80
16.1.16	Ud	Dispositivo de anclaje para fijación mecánica a paramento de hormigón, de 700 mm de longitud, formado por cinta de poliéster; 1 cáncamo en un extremo, con conexión roscada y 1 argolla en el otro extremo, amortizable en 1 uso y taco de expansión metálico, arandela y tuerca, para asegurar a un operario.	60,000	8,55	513,00
16.1.17	m	Protección de paso peatonal entre dos puntos situados a distinto nivel, salvando una altura máxima de 3,70 m entre mesetas y con un ángulo de inclinación máximo de 60°, mediante escalera fija provisional de madera de pino, de 1,00 m de anchura útil, con peldaños y mesetas formados por tabloncillos de 20x7,2 cm, cosidos por clavazón, barandillas laterales de 1,00 m de altura formadas por rodapiés de tabloncillo de 15x5,2 cm, pasamanos laterales de tabla de 12x2,7 cm, con travesaño lateral de tabloncillo de 15x5,2 cm, todo ello fijado con clavos de acero a montantes de madera de 7x7 cm colocados cada metro a lo largo de los laterales de la escalera, amortizable en 3 usos. Incluso elementos de fijación al suelo para garantizar la inmovilidad del conjunto.	5,960	49,88	297,28
16.1.18	Ud	Lámpara portátil de mano, con cesto protector, mango aislante, cable de 5 m y gancho de sujeción, amortizable en 3 usos.	4,000	6,99	27,96
16.1.19	Ud	Foco portátil de 500 W de potencia, para interior, con rejilla de protección, soporte de tubo de acero y cable de 1,5 m, amortizable en 3 usos.	3,000	10,16	30,48
16.1.20	Ud	Foco portátil de 500 W de potencia, para exterior, con rejilla de protección, trípode telescópico de 1,6 m de altura y cable de 3 m, amortizable en 3 usos.	3,000	43,32	129,96

**Presupuesto parcial nº 16 Seguridad y salud**

<b>Núm.</b>	<b>Ud</b>	<b>Descripción</b>	<b>Medición</b>	<b>Precio (€)</b>	<b>Importe (€)</b>
16.1.21	Ud	Cuadro eléctrico provisional de obra para una potencia máxima de 5 kW, compuesto por armario de distribución con dispositivo de emergencia, tomas y los interruptores automáticos magnetotérmicos y diferenciales necesarios, amortizable en 4 usos.	1,000	375,05	375,05
16.1.22	Ud	Toma de tierra independiente, para instalación provisional de obra, compuesta por pica de acero cobreado de 2 m de longitud, hincada en el terreno, conectada a puente para comprobación, dentro de una arqueta de registro de polipropileno de 30x30 cm. Incluso grapa abarcón para la conexión del electrodo con la línea de enlace y aditivos para disminuir la resistividad del terreno.	1,000	170,82	170,82
16.1.23	Ud	Extintor portátil de polvo químico ABC polivalente antibrasa, con presión incorporada, de eficacia 21A-144B-C, con 6 kg de agente extintor, con manómetro y manguera con boquilla difusora, amortizable en 3 usos.	9,000	17,79	160,11
16.1.24	Ud	Extintor portátil de nieve carbónica CO2, de eficacia 34B, con 2 kg de agente extintor, con vaso difusor, amortizable en 3 usos.	1,000	18,69	18,69
16.1.25	m	Suministro, montaje y desmontaje de bajante para vertido de escombros, compuesta por 3 tubos y 1 embocadura de polietileno, de 49 cm de diámetro superior y 40 cm de diámetro inferior, con soportes y cadenas metálicas, por cada planta de hasta 3 m de altura libre, amortizable en 5 usos, fijada al forjado mediante puntales metálicos telescópicos, accesorios y elementos de sujeción, amortizables en 5 usos.	13,750	21,57	296,59
16.1.26	Ud	Suministro, montaje y desmontaje de toldo plastificado para pie de bajante de escombros, para cubrición de contenedor, amortizable en 5 usos, que impide tanto la emisión del polvo generado por la salida de escombros como el depósito en el contenedor de otros residuos ajenos a la obra.	1,000	16,86	16,86
Total 16.1.- YC Sistemas de protección colectiva:					25.591,00
16.2.- Formación					
16.2.1	Ud	Reunión del Comité de Seguridad y Salud en el Trabajo, considerando una reunión de dos horas. El Comité estará compuesto por un técnico cualificado en materia de Seguridad y Salud con categoría de encargado de obra, dos trabajadores con categoría de oficial de 2ª, un ayudante y un vigilante de Seguridad y Salud con categoría de oficial de 1ª.	1,000	148,28	148,28
16.2.2	Ud	Hora de charla para formación de Seguridad y Salud en el Trabajo, realizada por Técnico cualificado perteneciente a una empresa asesora en Seguridad y Prevención de Riesgos.	1,000	105,63	105,63
Total 16.2.- YF Formación:					253,91
16.3.- Equipos de protección individual					
16.3.1	Ud	Casco de protección, destinado a proteger al usuario contra la caída de objetos y las consecuentes lesiones cerebrales y fracturas de cráneo, amortizable en 10 usos.	18,000	0,31	5,58
16.3.2	Ud	Casco aislante eléctrico, destinado a proteger al usuario frente a choques eléctricos mediante la prevención del paso de una corriente a través del cuerpo entrando por la cabeza, amortizable en 10 usos.	3,000	1,61	4,83

**Presupuesto parcial nº 16 Seguridad y salud**

<b>Núm.</b>	<b>Ud</b>	<b>Descripción</b>	<b>Medición</b>	<b>Precio (€)</b>	<b>Importe (€)</b>
16.3.3	Ud	Sistema anticaídas compuesto por un conector básico (clase B) que permite ensamblar el sistema con un dispositivo de anclaje, amortizable en 3 usos; un dispositivo anticaídas deslizante sobre línea de anclaje flexible con función de bloqueo automático y un sistema de guía, amortizable en 3 usos; una cuerda de fibra de longitud fija como elemento de amarre, amortizable en 4 usos; un absorbedor de energía encargado de disipar la energía cinética desarrollada durante una caída desde una altura determinada, amortizable en 4 usos y un arnés anticaídas con un punto de amarre constituido por bandas, elementos de ajuste y hebillas, dispuestos y ajustados de forma adecuada sobre el cuerpo de una persona para sujetarla durante una caída y después de la parada de ésta, amortizable en 4 usos.	3,000	105,70	317,10
16.3.4	Ud	Sistema de sujeción y retención compuesto por un conector básico (clase B) que permite ensamblar el sistema con un dispositivo de anclaje, amortizable en 3 usos; una cuerda de fibra de longitud fija como elemento de amarre, amortizable en 4 usos; un absorbedor de energía encargado de disipar la energía cinética desarrollada durante una caída desde una altura determinada, amortizable en 4 usos y un arnés de asiento constituido por bandas, herrajes y hebillas que, formando un cinturón con un punto de enganche bajo, unido a sendos soportes que rodean a cada pierna, permiten sostener el cuerpo de una persona consciente en posición sentada, amortizable en 4 usos.	3,000	89,34	268,02
16.3.5	Ud	Sistema de sujeción y retención compuesto por un conector básico (clase B) que permite ensamblar el sistema con un dispositivo de anclaje, amortizable en 3 usos; una cuerda de fibra de longitud fija como elemento de amarre, amortizable en 4 usos; un absorbedor de energía encargado de disipar la energía cinética desarrollada durante una caída desde una altura determinada, amortizable en 4 usos y un cinturón de sujeción y retención destinado a mantener al usuario en una posición en su punto de trabajo con plena seguridad (sujeción) o evitar que alcance un punto desde donde pueda producirse una caída (retención), amortizable en 4 usos.	3,000	74,79	224,37
16.3.6	Ud	Gafas de protección con montura integral, con resistencia a polvo grueso, con ocular único sobre una montura flexible y cinta elástica, amortizable en 5 usos.	2,000	4,71	9,42
16.3.7	Ud	Gafas de protección con montura integral, con resistencia a impactos de partículas a gran velocidad y media energía, a temperaturas extremas, con ocular único sobre una montura flexible y cinta elástica, amortizable en 5 usos.	1,000	2,74	2,74
16.3.8	Ud	Pantalla de protección facial, con resistencia a impactos de partículas a gran velocidad y media energía, a temperaturas extremas, con visor de pantalla unido a un protector frontal con banda de cabeza ajustable, amortizable en 5 usos.	1,000	5,36	5,36
16.3.9	Ud	Par de guantes contra riesgos mecánicos, de algodón con refuerzo de serraje vacuno en la palma, resistente a la abrasión, al corte por cuchilla, al rasgado y a la perforación, amortizable en 4 usos.	30,000	4,48	134,40
16.3.10	Ud	Par de guantes para trabajos eléctricos, de baja tensión, amortizable en 4 usos.	4,000	13,93	55,72
16.3.11	Ud	Par de guantes resistentes al fuego, de fibra Nomex con acabado reflectante aluminizado con resistencia al calor hasta 500°C, amortizable en 4 usos.	1,000	7,91	7,91



**Presupuesto parcial nº 16 Seguridad y salud**

<b>Núm.</b>	<b>Ud</b>	<b>Descripción</b>	<b>Medición</b>	<b>Precio (€)</b>	<b>Importe (€)</b>
16.3.12	Ud	Par de manoplas resistentes al fuego, de fibra Nomex con acabado reflectante aluminizado con resistencia al calor hasta 500°C, amortizable en 4 usos.	1,000	6,43	6,43
16.3.13	Ud	Protector de manos para puntero, amortizable en 4 usos.	1,000	1,10	1,10
16.3.14	Ud	Juego de orejeras, estándar, compuesto por un casquete diseñado para producir presión sobre la cabeza mediante un arnés y ajuste con almohadillado central, con atenuación acústica de 15 dB, amortizable en 10 usos.	12,000	1,33	15,96
16.3.15	Ud	Juego de tapones desechables, moldeables, de espuma de poliuretano antialérgica, con atenuación acústica de 31 dB, amortizable en 1 uso.	5,000	0,02	0,10
16.3.16	Ud	Par de botas de media caña de trabajo, sin puntera resistente a impactos, la zona del tacón cerrada, con resistencia al deslizamiento, a la penetración y a la absorción de agua, con código de designación OB, amortizable en 2 usos.	4,000	25,01	100,04
16.3.17	Ud	Par de botas bajas de trabajo, sin puntera resistente a impactos, la zona del tacón cerrada, con resistencia al deslizamiento y a la perforación, con código de designación OB, amortizable en 2 usos.	15,000	22,73	340,95
16.3.18	Ud	Par de zapatos de trabajo, sin puntera resistente a impactos, la zona del tacón cerrada, de tipo aislante, con resistencia al deslizamiento, con código de designación OB, amortizable en 2 usos.	5,000	96,88	484,40
16.3.19	Ud	Par de polainas para extinción de incendios, amortizable en 3 usos.	1,000	30,26	30,26
16.3.20	Ud	Par de plantillas resistentes a la perforación, amortizable en 1 uso.	15,000	8,65	129,75
16.3.21	Ud	Mono de protección para trabajos expuestos al calor o las llamas, con propagación limitada de la llama, sometidos a una temperatura ambiente hasta 100°C, amortizable en 3 usos.	24,000	53,15	1.275,60
16.3.22	Ud	Mono de protección para trabajos expuestos a la lluvia, amortizable en 5 usos.	15,000	7,79	116,85
16.3.23	Ud	Chaleco de alta visibilidad, de material reflectante, encargado de aumentar la visibilidad del usuario cuando la única luz existente proviene de los faros de vehículos, amortizable en 5 usos.	10,000	6,14	61,40
16.3.24	Ud	Cinturón con bolsa de varios compartimentos para herramientas, amortizable en 10 usos.	4,000	3,21	12,84
16.3.25	Ud	Faja de protección lumbar con amplio soporte abdominal y sujeción regulable mediante velcro, amortizable en 4 usos.	10,000	6,38	63,80
16.3.26	Ud	Equipo de protección respiratoria (EPR), filtrante no asistido, compuesto por una mascarilla, de media máscara, que cubre la nariz, la boca y la barbilla, garantizando un ajuste hermético a la cara del trabajador frente a la atmósfera ambiente, amortizable en 3 usos y un filtro contra partículas, de eficacia media (P2), amortizable en 3 usos.	2,000	11,51	23,02
16.3.27	Ud	Mascarilla autofiltrante contra partículas, fabricada totalmente de material filtrante, que cubre la nariz, la boca y la barbilla, garantizando un ajuste hermético a la cara del trabajador frente a la atmósfera ambiente, FFP1, amortizable en 1 uso.	2,000	2,40	4,80
Total 16.3.- YI Equipos de protección individual:					3.702,75
16.4.- Medicina preventiva y primeros auxilios					

**Presupuesto parcial nº 16 Seguridad y salud**

<b>Núm.</b>	<b>Ud</b>	<b>Descripción</b>	<b>Medición</b>	<b>Precio (€)</b>	<b>Importe (€)</b>
16.4.1	Ud	Botiquín de urgencia para caseta de obra, provisto de desinfectantes y antisépticos autorizados, gasas estériles, algodón hidrófilo, venda, esparadrapo, apósitos adhesivos, un par de tijeras, pinzas, guantes desechables, bolsa de goma para agua y hielo, antiespasmódicos, analgésicos, tónicos cardíacos de urgencia, un torniquete, un termómetro clínico y jeringuillas desechables, fijado al paramento con tornillos y tacos.	1,000	132,89	132,89
Total 16.4.- YM Medicina preventiva y primeros auxilios:					132,89
16.5.- Instalaciones provisionales de higiene y bienestar					
16.5.1	Ud	Mes de alquiler de caseta prefabricada para aseos en obra, de dimensiones 3,45x2,05x2,30 m (7,00 m <sup>2</sup> ), compuesta por: estructura metálica, cerramiento de chapa con terminación de pintura prelacada, cubierta de chapa, aislamiento interior, instalaciones de fontanería, saneamiento y electricidad, tubos fluorescentes y punto de luz exterior, termo eléctrico, ventanas de aluminio con luna y rejas, puerta de entrada de chapa, suelo contrachapado hidrófugo con capa antideslizante, revestimiento de tablero en paredes, inodoro, dos platos de ducha y lavabo de tres grifos y puerta de madera en inodoro y cortina en ducha.	15,000	214,91	3.223,65
16.5.2	Ud	Mes de alquiler de caseta prefabricada para vestuarios en obra, de dimensiones 4,20x2,33x2,30 m (9,80 m <sup>2</sup> ), compuesta por: estructura metálica, cerramiento de chapa con terminación de pintura prelacada, cubierta de chapa, aislamiento interior, instalación de electricidad, tubos fluorescentes y punto de luz exterior, ventanas de aluminio con luna y rejas, puerta de entrada de chapa, suelo de aglomerado revestido con PVC continuo y poliestireno con apoyo en base de chapa y revestimiento de tablero en paredes.	15,000	134,57	2.018,55
16.5.3	Ud	Mes de alquiler de caseta prefabricada para comedor en obra, de dimensiones 7,87x2,33x2,30 m (18,40 m <sup>2</sup> ), compuesta por: estructura metálica, cerramiento de chapa con terminación de pintura prelacada, cubierta de chapa, aislamiento interior, instalación de electricidad, tubos fluorescentes y punto de luz exterior, ventanas de aluminio con luna y rejas, puerta de entrada de chapa, suelo de aglomerado revestido con PVC continuo y poliestireno con apoyo en base de chapa y revestimiento de tablero en paredes.	15,000	245,45	3.681,75
16.5.4	Ud	Mes de alquiler de caseta prefabricada para despacho de oficina en obra, de dimensiones 4,78x2,42x2,30 m (10,55 m <sup>2</sup> ), compuesta por: estructura metálica, cerramiento de chapa con terminación de pintura prelacada, cubierta de chapa, aislamiento interior, instalación de electricidad, tubos fluorescentes y punto de luz exterior, ventanas de aluminio con luna y rejas, puerta de entrada de chapa, suelo de aglomerado revestido con PVC continuo y poliestireno con apoyo en base de chapa y revestimiento de tablero en paredes.	15,000	164,98	2.474,70
16.5.5	Ud	Transporte de caseta prefabricada de obra, hasta una distancia máxima de 200 km.	4,000	277,44	1.109,76
16.5.6	Ud	Radiador, percha, banco para 5 personas, espejo, portarrollos, jabonera, secamanos eléctrico en local o caseta de obra para vestuarios y/o aseos.	1,000	170,27	170,27
16.5.7	Ud	Radiador, 8 taquillas individuales, 10 perchas, banco para 5 personas, espejo, portarrollos, jabonera en local o caseta de obra para vestuarios y/o aseos.	1,000	513,27	513,27

**Presupuesto parcial nº 16 Seguridad y salud**

Núm.	Ud	Descripción	Medición	Precio (€)	Importe (€)
16.5.8	Ud	Radiador, mesa para 10 personas, 2 bancos para 5 personas, horno microondas, nevera y depósito de basura en local o caseta de obra para comedor.	1,000	373,49	373,49
16.5.9	Ud	Hora de limpieza y desinfección de caseta o local provisional en obra.	192,000	20,67	3.968,64
Total 16.5.- YP Instalaciones provisionales de higiene y bienestar:					17.534,08
16.6.- Señalización provisional de obras					
16.6.1	Ud	Baliza reflectante para señalización, de chapa galvanizada, de 20x100 cm, de borde derecho de calzada, con franjas de color blanco y rojo y retrorreflectancia nivel 1 (E.G.), amortizable en 10 usos.	1,000	6,50	6,50
16.6.2	m	Cinta para balizamiento, de material plástico, de 8 cm de anchura, impresa por ambas caras en franjas de color rojo y blanco.	10,000	1,49	14,90
16.6.3	m	Valla peatonal de hierro, de 1,10x2,50 m, amortizable en 20 usos, para delimitación provisional de zona de obras.	10,000	3,14	31,40
16.6.4	Ud	Señal provisional de obra de chapa de acero galvanizado, de peligro, triangular, L=70 cm, con retrorreflectancia nivel 1 (E.G.), con caballete portátil de acero galvanizado. Amortizable la señal en 5 usos y el caballete en 5 usos.	1,000	13,87	13,87
16.6.5	Ud	Cartel general indicativo de riesgos, de PVC serigrafiado, de 990x670 mm, amortizable en 3 usos, fijado con bridas.	1,000	9,14	9,14
16.6.6	Ud	Señal de advertencia, de PVC serigrafiado, de 297x210 mm, con pictograma negro de forma triangular sobre fondo amarillo, amortizable en 3 usos, fijada con bridas.	1,000	4,60	4,60
16.6.7	Ud	Señal de prohibición, de PVC serigrafiado, de 297x210 mm, con pictograma negro de forma circular sobre fondo blanco, amortizable en 3 usos, fijada con bridas.	1,000	4,60	4,60
16.6.8	Ud	Señal de obligación, de PVC serigrafiado, de 297x210 mm, con pictograma blanco de forma circular sobre fondo azul, amortizable en 3 usos, fijada con bridas.	1,000	4,60	4,60
16.6.9	Ud	Señal de extinción, de PVC serigrafiado, de 297x210 mm, con pictograma blanco de forma rectangular sobre fondo rojo, amortizable en 3 usos, fijada con bridas.	1,000	5,09	5,09
16.6.10	Ud	Señal de evacuación, salvamento y socorro, de PVC serigrafiado, de 297x210 mm, con pictograma blanco de forma rectangular sobre fondo verde, amortizable en 3 usos, fijada con bridas.	1,000	5,09	5,09
16.6.11	m	Cinta de señalización, de material plástico, de 8 cm de anchura, impresa por ambas caras en franjas de color amarillo y negro, sujeta a soportes de barra corrugada de acero B 500 S de 1,2 m de longitud y 16 mm de diámetro, hincados en el terreno cada 3,00 m, utilizada como señalización y delimitación de zonas de trabajo con maquinaria en funcionamiento. Amortizables los soportes en 3 usos y los tapones protectores en 3 usos.	10,000	3,13	31,30
16.6.12	m	Doble cinta de señalización, de material plástico, de 8 cm de anchura, impresa por ambas caras en franjas de color amarillo y negro, sujeta a vallas peatonales de hierro, de 1,10x2,50 m, separadas cada 5,00 m entre ejes, amortizables en 20 usos, utilizada como señalización y delimitación de zonas de trabajo.	10,000	3,07	30,70

**Presupuesto parcial nº 16 Seguridad y salud**

<b>Núm.</b>	<b>Ud</b>	<b>Descripción</b>	<b>Medición</b>	<b>Precio (€)</b>	<b>Importe (€)</b>
16.6.13	m	Malla de señalización de polietileno de alta densidad (200 g/m <sup>2</sup> ), color naranja, de 1,20 m de altura, sujeta mediante bridas de nylon a soportes de barra corrugada de acero B 500 S de 1,75 m de longitud y 20 mm de diámetro, hincados en el terreno cada 1,00 m, utilizada como señalización y delimitación de los bordes de la excavación. Amortizable la malla en 1 uso, los soportes en 3 usos y los tapones protectores en 3 usos.	10,000	7,53	75,30
16.6.14	m	Malla de señalización de polietileno de alta densidad (200 g/m <sup>2</sup> ), color naranja, de 1,20 m de altura, sujeta mediante bridas de nylon a puntales metálicos telescópicos colocados cada 1,50 m, utilizada como señalización y delimitación de zona de riesgo. Amortizable la malla en 1 uso y los puntales en 15 usos.	10,000	6,06	60,60
Total 16.6.- YS Señalización provisional de obras:					297,69
<b>Total presupuesto parcial nº 16 Seguridad y salud:</b>					<b>47.512,32</b>

# Presupuesto de ejecución material

Importe (€)

<b>1 Actuaciones previas</b>	<b>47.458,57</b>
1.1.- Andamios y maquinaria de elevación	47.458,57
<b>2 Demoliciones</b>	<b>253.618,36</b>
2.1.- Edificio	108.466,21
2.2.- Cimentaciones	44.832,00
2.3.- Estructuras	53.892,30
2.4.- Particiones	13.860,00
2.5.- Carpintería, vidrios y protecciones solares	276,45
2.6.- Firmes y pavimentos	1.943,40
2.7.- Cubiertas	12.044,00
2.8.- Revestimientos y fachadas	18.304,00
<b>3 Acondicionamiento del terreno</b>	<b>71.645,82</b>
3.1.- Movimiento de tierras en edificación	35.624,90
3.2.- Red de saneamiento horizontal	12.444,92
3.3.- Nivelación	12.628,00
3.4.- Mejoras del terreno	10.948,00
<b>4 Cimentaciones</b>	<b>44.838,10</b>
4.1.- Regularización	2.672,00
4.2.- Superficiales	42.166,10
<b>5 Estructuras</b>	<b>265.004,13</b>
5.1.- Acero	78.296,13
5.2.- Hormigón armado	128.341,99
5.3.- Fábrica estructural	58.366,01
<b>6 Fachadas y particiones</b>	<b>91.594,61</b>
6.1.- Fábrica no estructural	70.715,75
6.2.- Defensas	20.878,86
<b>7 Carpintería, cerrajería, vidrios y protecciones solares</b>	<b>60.088,61</b>
7.1.- Carpintería	19.246,07
7.2.- Puertas de entrada a vivienda	10.427,89
7.3.- Puertas interiores	18.125,97
7.4.- Puertas de registro para instalaciones	1.371,44
7.5.- Puertas cortafuegos	2.740,57
7.6.- Puertas de garaje	1.412,44
7.7.- Armarios	5.288,03
7.8.- Vidrios	1.476,20
<b>8 Remates y ayudas</b>	<b>57.164,94</b>
8.1.- Remates	5.582,97
8.2.- Ayudas de albañilería	48.555,43
8.3.- Forrados	546,84
8.4.- Recibidos	2.479,70
<b>9 Instalaciones</b>	<b>264.664,07</b>
9.1.- Infraestructura de telecomunicaciones	5.293,69
9.2.- Audiovisuales	12.031,09
9.3.- Calefacción, climatización y A.C.S.	89.189,36
9.4.- Eléctricas	59.419,42
9.5.- Fontanería	32.111,62
9.6.- Iluminación	16.707,57
9.7.- Contra incendios	3.363,58
9.8.- Evacuación de aguas	14.668,41
9.9.- Ventilación	14.056,79
9.10.- Transporte	17.822,54
<b>10 Aislamientos e impermeabilizaciones</b>	<b>18.534,98</b>
10.1.- Aislamientos térmicos	4.482,60
10.2.- Aislamientos acústicos	12.354,75
10.3.- Impermeabilizaciones	1.697,63
<b>11 Cubiertas</b>	<b>43.601,75</b>
11.1.- Planas	43.601,75
<b>12 Revestimientos y trasdosados</b>	<b>229.796,56</b>
12.1.- De piezas rígidas en paramentos verticales	64.166,03
12.2.- Escaleras	10.536,90
12.3.- Pinturas en paramentos interiores	18.341,85
12.4.- Pinturas para uso específico	397,69
12.5.- Conglomerados tradicionales	40.985,50
12.6.- Sistemas monocapa industriales	7.891,30
12.7.- Morteros industriales para revoco y enlucido	7.122,20
12.8.- Morteros y revestimientos acrílicos	2.548,67
12.9.- Pavimentos	69.775,49
12.10.- Falsos techos en interiores	8.030,93
<b>13 Señalización y equipamiento</b>	<b>36.907,79</b>
13.1.- Aparatos sanitarios	9.945,04
13.2.- Cocinas/galerías	15.032,71
13.3.- Encimeras	5.994,01
13.4.- Indicadores, marcados, rotulaciones, ...	77,55
13.5.- Zonas comunes	5.858,48
<b>14 Gestión de residuos</b>	<b>16.189,46</b>
14.1.- Gestión de tierras	11.774,98
14.2.- Gestión de residuos inertes	4.414,48
<b>15 Control de calidad y ensayos</b>	<b>10.075,01</b>

15.1.- Estructuras de hormigón	2.267,28
15.2.- Estudios geotécnicos	1.980,29
15.3.- Pruebas de servicio	5.827,44
<b>16 Seguridad y salud</b>	<b>47.512,32</b>
16.1.- Sistemas de protección colectiva	25.591,00
16.2.- Formación	253,91
16.3.- Equipos de protección individual	3.702,75
16.4.- Medicina preventiva y primeros auxilios	132,89
16.5.- Instalaciones provisionales de higiene y bienestar	17.534,08
16.6.- Señalización provisional de obras	297,69
<b>Total .....</b>	<b>1.558.695,08</b>

**Asciende el presupuesto de ejecución material a la expresada cantidad de UN MILLÓN QUINIENTOS CINCUENTA Y OCHO MIL SEISCIENTOS NOVENTA Y CINCO EUROS CON OCHO CÉNTIMOS.**

# **PALABRAS MAYORES**

REGENERACIÓN URBANA DEL CASCO HISTÓRICO DE XIXONA

**ANEXO 1**

MEMORIA ESTRUCTURAL  
ALEJANDRO MORENO RUIZ

**INDICE**

- 1 SEGURIDAD ESTRUCTURAL
  - 1.1 Análisis estructural y dimensionado – proceso
  - 1.2 Situaciones de dimensionado
  - 1.3 Acciones y modelos de cálculo
  - 1.4 Análisis estructural
  - 1.5 Verificación de la seguridad
  
- 2 ACCIONES EN LA EDIFICACIÓN (DB-SE-AE)
  - 2.1 Clasificación de acciones
  - 2.2 Acciones permanentes
  - 2.3 Acciones variables
    - 2.3.1 Sobrecargas de uso
    - 2.3.2 Viento
    - 2.3.3 Acciones térmicas
    - 2.3.4 Nieve
    - 2.3.5 Acciones químicas, físicas y biológicas
  - 2.4 Acciones accidentales
    - 2.4.1 Sismo
    - 2.4.2 Incendio
    - 2.4.3 Impacto
  - 2.5 Aplicación de acciones sobre forjados
  
- 3 ACCIÓN SÍSMICA (NCSE-02)
  - 3.1 Tabla de aplicación
  
- 4 CIMENTACIONES (DB-SE-C)
  - 4.1 Bases de cálculo
  - 4.2 Durabilidad
  - 4.3 Materiales, coeficientes parciales de seguridad y nivel de control
  - 4.4 Análisis estructural
  - 4.5 Estudio geotécnico
  
- 5 ESTRUCTURAS DE HORMIGÓN (EHE-08)
  - 5.1 Bases de cálculo
  - 5.2 Durabilidad
  - 5.3 Materiales, coeficientes parciales de seguridad y nivel de control
  - 5.4 Análisis estructural
  - 5.5 Estados Límite Últimos
  - 5.6 Estados Límite de Servicio
  - 5.7 Forjados
  
- A.1 ANEJO DE CÁLCULO



**SEGURIDAD ESTRUCTURAL****Prescripciones aplicables conjuntamente con DB-SE**

El DB-SE constituye la base para los Documentos Básicos siguientes y se utilizará conjuntamente con ellos:

Capítulo		SÍ procede	NO procede
DB-SE	1	Seguridad Estructural	X
DB-SE-AE	2	Acciones en la edificación	X
DB-SE-C	4	Cimentaciones	X
DB-SE-A	6	Estructuras de acero	X
DB-SE-F	7	Estructuras de fábrica	X
DB-SE-M	8	Estructuras de madera	X

Deberán tenerse en cuenta, además, las especificaciones de la normativa siguiente:

Capítulo		SÍ procede	NO procede
NCSE	3	Norma construcción sismorresistente	X
EHE-08*	5	Instrucción de hormigón estructural	X

REAL DECRETO 314/2006, de 17 de marzo, por el que se aprueba el Código Técnico de la Edificación.  
(BOE núm. 74, martes 28 marzo 2006)

**Artículo 10. Exigencias básicas de seguridad estructural (SE).**

- El objetivo del requisito básico «Seguridad estructural» consiste en asegurar que el edificio tiene un comportamiento estructural adecuado frente a las acciones e influencias previsibles a las que pueda estar sometido durante su construcción y uso previsto.
- Para satisfacer este objetivo, los edificios se proyectarán, fabricarán, construirán y mantendrán de forma que cumplan con una fiabilidad adecuada las exigencias básicas que se establecen en los apartados siguientes.
- Los Documentos Básicos «DB SE Seguridad Estructural», «DB-SE-AE Acciones en la edificación», «DBSE-C Cimientos», «DB-SE-A Acero», «DB-SE-F Fábrica» y «DB-SE-M Madera», especifican parámetros objetivos y procedimientos cuyo cumplimiento asegura la satisfacción de las exigencias básicas y la superación de los niveles mínimos de calidad propios del requisito básico de seguridad estructural.
- Las estructuras de hormigón están reguladas por la Instrucción de Hormigón Estructural vigente.

**10.1 Exigencia básica SE 1: Resistencia y estabilidad:**

La resistencia y la estabilidad serán las adecuadas para que no se generen riesgos indebidos, de forma que se mantenga la resistencia y la estabilidad frente a las acciones e influencias previsibles durante las fases de construcción y usos previstos de los edificios, y que un evento extraordinario no produzca consecuencias desproporcionadas respecto a la causa original y se facilite el mantenimiento previsto.

**10.2 Exigencia básica SE 2: Aptitud al servicio:**

La aptitud al servicio será conforme con el uso previsto del edificio, de forma que no se produzcan deformaciones inadmisibles, se limite a un nivel aceptable la probabilidad de un comportamiento dinámico inadmisibles y no se produzcan degradaciones o anomalías inadmisibles.

En la introducción se indica el objeto de la obra, se realiza la descripción global de la estructura y se aporta la justificación de las soluciones adoptadas tanto para la cimentación, como para la estructura y la estabilidad horizontal del conjunto.

*\*Se desarrolla la memoria siguiendo la normativa EHE-08 dada la documentación aportada y, sabiendo que, sería de aplicación el nuevo código estructural.*

## 1 SEGURIDAD ESTRUCTURAL (DB-SE)

### 1.1 Análisis estructural y dimensionado – proceso

En el proceso de análisis estructural y dimensionado se han seguido las siguientes cuatro fases, de forma sensiblemente secuencial:

Fases del análisis estructural y dimensionado	
1	Determinación de las situaciones de dimensionado
2	Establecimiento de las acciones y los modelos de cálculo
3	Análisis estructural
4	Dimensionado o verificación

### 1.2 Situaciones de dimensionado

En la determinación de las situaciones de dimensionado se adopta la propia clasificación que establece el CTE DB-SE en 3.1.4, de forma que quedan englobadas “*todas las condiciones y circunstancias previsibles durante la ejecución y la utilización de la obra, teniendo en cuenta la diferente probabilidad de cada una.*”

Clasificación de las situaciones de dimensionado según CTE DB-SE 3.1.4	
PERSISTENTES	Las relacionadas con las condiciones normales de uso (los pesos propios, cargas permanentes, acciones reológicas, las fuerzas de pretensado, los empujes del terreno, el valor casi permanente de las acciones variables, ...)
TRANSITORIAS	Las que son de aplicación durante un tiempo limitado (en general, todas las sobrecargas, las cargas térmicas, las acciones derivadas del proceso constructivo, no incluyendo las cargas accidentales como la acción sísmica)
EXTRAORDINARIAS	Las asociadas a condiciones excepcionales a las que puede encontrarse expuesto el edificio (la acción sísmica, impactos, explosiones...) durante un periodo de tiempo muy reducido o puntual

De acuerdo a CTE DB-SE 4.3.2.1 para “*cada situación de dimensionado y criterio considerado, los efectos de las acciones*” se han determinado “*a partir de la correspondiente combinación de acciones e influencias simultáneas*”, de acuerdo con los criterios que se establecen en los apartados 4.2.2 y 4.3.2, para la verificación de la resistencia, y la aptitud al servicio, respectivamente.

Para el caso de los elementos de hormigón armado, las combinaciones asociadas a las distintas situaciones de dimensionado se rigen por el artículo 13 de la instrucción EHE-08, en concreto por lo especificado en 13.2 para los estados límite últimos, y en 13.3 par los estados límite de servicio.

En lo que respecta a esta estructura, se han aplicado las expresiones simplificadas para los casos de estructuras de edificación.

El periodo de servicio para el que se comprueba la seguridad de esta estructura es de 50 años.

### 1.3 Acciones y modelos de cálculo

Para el establecimiento de las acciones se adoptan los criterios recogidos en el capítulo 2 (Acciones en la edificación), con las puntualizaciones propias de los capítulos 3 y 4 de esta memoria, para las acciones sísmicas y las acciones del terreno, respectivamente.

Según CTE DB-SE 3.3.1.1, el “*análisis estructural se realiza mediante modelos en los que intervienen las denominadas variables básicas, que representan cantidades físicas que caracterizan las acciones, influencias ambientales, propiedades de materiales y del terreno, datos geométricos, etc.*”

En relación con los datos geométricos se adoptan los valores nominales deducidos de los planos a escala y acotados. Para el caso de estructuras de acero, las cotas son en milímetros, y para el caso de estructuras de hormigón, las cotas son en centímetros.

Para el establecimiento de los modelos de cálculo se siguen las hipótesis clásicas de la teoría de resistencia de materiales.

Los valores característicos de las propiedades de los materiales se detallan en la justificación del DB correspondiente (capítulos 6, 7 y/o 8) o bien en la justificación de la EHE-08 (capítulo 5).

En general se adopta un comportamiento del material elástico y lineal a los efectos del análisis estructural, produciéndose la verificación de la aptitud al servicio en dicho régimen, y la comprobación de la resistencia en estado de rotura o de plastificación para los elementos de hormigón armado (capítulo 5) y de acero (capítulo 6), y para la madera y la fábrica de acuerdo a lo especificado en los capítulos 7 y 8.

El análisis estructural se basa en modelos adecuados del edificio que proporcionan una previsión suficientemente precisa de dicho comportamiento, permitiendo tener en cuenta todas las variables significativas y reflejando adecuadamente los estados límite a considerar.

<b>Modelos generales empleados</b>	
<b>ACCIONES</b>	<p>Las acciones, en general, se modelizan por medio de fuerzas estáticas correspondientes a cargas y momentos puntuales, cargas y momentos uniformemente repartidos y cargas y momentos variablemente repartidos.</p> <p>Los valores de las acciones se adoptan según los criterios del CTE DB-SE-AE, tal y como se expone en el capítulo 2.</p> <p>Las acciones dinámicas producidas por el viento, un choque o un sismo, se representan a través de fuerzas estáticas equivalentes.</p>
<b>GEOMETRÍA</b>	<p>La geometría se representa por una malla alámbrica de barras que se corresponden con los ejes baricéntricos de los elementos lineales de la estructura. Los elementos superficiales se representan por medio de emparrillados de elementos lineales o por medio de elementos finitos de tipo superficial.</p> <p>Las barras conectan nudos puntuales de forma que configuran el mapa de conexiones de la estructura, a partir del cual se puede generar la estructura de la matriz de rigidez, que permite el análisis estructural, tal y como se explica más adelante.</p>
<b>MATERIALES</b>	<p>Las propiedades de la resistencia de los materiales se representan por su valor característico. Las propiedades relativas a la rigidez estructural y a la dilatación térmica se representan por su valor medio.</p> <p>Los materiales se suponen con un comportamiento elástico y lineal (materiales hookianos) a los efectos de la obtención de las configuraciones deformadas y las leyes de esfuerzos. La fase de comprobación o verificación de la seguridad estructural se rige por las consideraciones particulares del documento básico correspondiente tal y como se expone en los capítulos 5 a 8. Para los casos habituales del hormigón armado y del acero, la verificación de la resistencia se realiza en rotura, por lo tanto en régimen plástico, a partir de los resultados de esfuerzos obtenidos del análisis elástico y lineal.</p>
<b>ENLACES</b>	<p>Los enlaces entre barras en los nudos se modelizan en general por medio de grados de liberación o vinculación de movimientos relativos entre las barras concurrentes a los nudos (desplazamientos y/o giros).</p> <p>En el caso de estructuras de hormigón armado, salvo que se especifique lo contrario en el capítulo 5, los nudos se consideran perfectamente rígidos.</p> <p>En el caso de estructuras de acero, salvo que se especifique lo contrario en el capítulo 6, los nudos se consideran, bien perfectamente rígidos, bien completamente liberados de los movimientos que correspondan en cada caso (habitualmente los giros). En especial, las cerchas o celosías se modelizan preferiblemente por medio de nudos rígidos, por cuanto el proceso de ejecución habitual en nuestros días se asocia con mayor fidelidad a este tipo de uniones. En todo caso, se estudia el efecto de la modelización por medio de articulaciones completas, especialmente en lo que afecte a las comprobaciones deformacionales.</p> <p>Las conexiones con el exterior (cimentación y otros puntos de apoyo) se modelizan preferiblemente por medio de liberaciones completas (articulaciones perfectas, carritos sin rozamiento, etc.) o nulas (empotramiento perfecto, apoyo fijo sin deslizamiento). En general, salvo que se indique lo contrario en el capítulo 5, en las estructuras de hormigón armado, los enlaces con la cimentación se consideran empotramientos perfectos. En general, salvo que se indique lo contrario en el capítulo 6, en las estructuras de acero, los enlaces con la cimentación se consideran empotramientos perfectos, apoyos fijos (articulaciones completas) o apoyos deslizantes (articulaciones con carrito).</p>
<b>MÉTODO CÁLCULO</b>	<p>En general, para la fase de análisis propiamente dicha, se realiza un cálculo espacial en tres dimensiones por métodos matriciales de rigidez, formando las barras los elementos que definen la estructura: pilares, vigas, nervios, brochales, viguetas, placas, etc. Para determinados elementos superficiales como losas, muros y pantallas, se emplea una modelización local por medio de elementos finitos superficiales. Se establece la compatibilidad de deformación en todos los nudos considerando seis grados de libertad y se crea la hipótesis de indeformabilidad del plano de cada planta, para simular el comportamiento del forjado, impidiendo los desplazamientos relativos entre nudos del</p>

mismo.  
 A los efectos de obtención de solicitaciones y desplazamientos, para todos los estados de carga se realiza un cálculo estático y se supone un comportamiento lineal de los materiales, por tanto, un cálculo en primer orden, salvo indicación contraria en la tabla siguiente.  
 Respecto de las consideraciones específicas al programa de cálculo empleado, se hace referencia a una tabla posterior en este mismo capítulo.

**1.4 Análisis estructural**

Para la realización del análisis estructural se han adoptado las consideraciones generales de las siguientes tablas, junto con las especificaciones correspondientes indicadas en los restantes capítulos de la memoria.

Detalles de modelización y análisis	SÍ	Procede	NO	procede
Consideración de la interacción terreno estructura				X
Consideración del efecto de los desplazamientos (cálculo de segundo orden)				X
Consideración del efecto diafragma del forjado en su plano				X
Consideración del efecto de las excentricidades entre ejes de barras				X
Consideración de la estructura como intraslacional				X
Consideración de la estructura como traslacional	X			
Verificación mediante estados límite últimos (coeficientes parciales)	X			
Verificación mediante métodos de análisis de fiabilidad				X
Modelización de nudos de celosía como nudos rígidos	X			
Modelización de nudos de celosía como nudos articulados				X

Para todo ello se ha empleado un programa informático (SAP2000 Licencia a nombre de la Universitat Politècnica de València).

**1.5 Verificación de la seguridad**

La verificación de la seguridad, es decir, el procedimiento de dimensionado o comprobación se basa en los métodos de verificación basados en coeficientes parciales, y en concreto en el método de los estados límite.

Según CTE DB-SE 3.2.1: “Se denominan estados límite aquellas situaciones para las que, de ser superadas, puede considerarse que el edificio no cumple alguna de los requisitos estructurales para las que ha sido concebido.” Se distinguen dos grupos de estados límite:

Estados límite	
Estados límite últimos	Verificación de la resistencia y de la estabilidad  Caso de ser superados, constituyen un riesgo para las personas, ya sea porque producen una puesta fuera de servicio del edificio o el colapso total o parcial del mismo:  - pérdida de equilibrio de toda la estructura o de una parte de ella - deformación excesiva - transformación de la estructura o parte de ella en un mecanismo - rotura de elementos estructurales o sus uniones - inestabilidad de elementos estructurales
Estados límite de servicio	Verificación de la aptitud al servicio  Caso de ser superados, afectan al confort y al bienestar de los usuarios o de terceras personas, al correcto funcionamiento de del edificio o a la apariencia de la construcción:  - deformaciones totales y/o relativas - vibraciones - durabilidad

Según CTE DB-SE 4.1.1, en “la verificación de los estados límite mediante coeficientes parciales, para la determinación del efecto de las acciones, así como de la respuesta estructural, se utilizan los valores de cálculo de las variables, obtenidos a partir de sus valores característicos, u otros valores representativos, multiplicándolos o dividiéndolos por los correspondientes coeficientes parciales para las acciones y la resistencia, respectivamente.”

En relación a la verificación de la resistencia y de la estabilidad (estados límite últimos), se han aplicado las siguientes consideraciones.

Para la verificación de la estabilidad se comprueba que para toda la estructura y para cualquier parte de ella se cumple:

$$E_{d,dst} \leq E_{d,stab}$$

Siendo:

$E_{d,dst}$	Valor de cálculo del efecto de las acciones desestabilizadoras
$E_{d,stab}$	Valor de cálculo del efecto de las acciones estabilizadoras

Para la verificación de la resistencia se comprueba que para todo elemento de la estructura se cumple, que en todas sus secciones o puntos:

$$E_d \leq R_d$$

Siendo:

$E_d$	Valor de cálculo del efecto de las acciones
$R_d$	Valor de cálculo de la resistencia correspondiente

El valor de cálculo de las acciones correspondientes a una situación persistente o transitoria y los correspondientes coeficientes de seguridad se han obtenido de la fórmula (4.3) y de las tablas 4.1 y 4.2 del CTE DB-SE.

$$\sum_{j \geq 1} \gamma_{G,j} \cdot G_{k,j} + \gamma_P \cdot P + \gamma_{Q,1} \cdot Q_{k,1} + \sum_{i > 1} \gamma_{Q,i} \cdot \psi_{0,i} \cdot Q_{k,i} \quad \text{CTE DB-SE (4.3)}$$

Esta expresión es coincidente con la correspondiente a situaciones permanentes o transitorias de la EHE-08 artículo 13.2.

El valor de cálculo de las acciones correspondientes a una situación extraordinaria se ha obtenido de la expresión (4.4) del CTE DB-SE y los correspondientes coeficientes de seguridad se han considerado todos iguales a 0 ó 1 si su acción es favorable o desfavorable, respectivamente.

$$\sum_{j \geq 1} \gamma_{G,j} \cdot G_{k,j} + \gamma_P \cdot P + A_d + \gamma_{Q,1} \cdot \psi_{1,1} \cdot Q_{k,1} + \sum_{i > 1} \gamma_{Q,i} \cdot \psi_{2,i} \cdot Q_{k,i} \quad \text{CTE DB-SE (4.4)}$$

Esta expresión es coincidente con la correspondiente a situaciones accidentales de la EHE-08 artículo 13.2, considerando que  $A_d = \gamma_A A_k$ . Según la tabla 12.1.a de la EHE-08, el coeficiente de seguridad en situación accidental es  $\gamma_A = 1$ .

Se adopta el criterio de que las situaciones extraordinarias según el CTE son coincidentes con las situaciones accidentales de la EHE-08.

En el caso de que la acción accidental sea la acción sísmica, se ha considerado la expresión (4.5), en la que todas las acciones variables concomitantes se han tenido en cuenta con su valor casi permanente.

$$\sum_{j \geq 1} G_{k,j} + P + A_d + \sum_{i > 1} \psi_{2,i} \cdot Q_{k,i} \quad \text{CTE DB-SE (4.5)}$$

Esta expresión es coincidente con la correspondiente a situaciones sísmicas de la EHE-08 artículo 13.2, considerando que  $A_d = \gamma_A A_{E,k}$ . Según la tabla 12.1.a de la EHE-08, el coeficiente de seguridad en situación accidental es  $\gamma_A = 1$ .

Se adopta el criterio de que las situaciones sísmicas según el CTE son coincidentes con las situaciones sísmicas de la EHE-08.

Los coeficientes parciales de seguridad para las acciones son lo indicadas en la tabla siguiente, salvo para el caso de elementos de hormigón armado o pretensado, que se indican en la tabla inmediatamente posterior.

<b>CTE DB-SE Tabla 4.1 Coeficientes parciales de seguridad (<math>\gamma</math>) para las acciones</b>			
Tipo de verificación	Tipo de acción	Situación persistente o transitoria	
		desfavorable	favorable
RESISTENCIA	Permanente		
	Peso propio	<b>1.35</b>	<b>0.80</b>
	Peso del terreno	<b>1.35</b>	<b>0.80</b>
	Empuje del terreno	<b>1.35</b>	<b>0.70</b>
	Presión del agua	<b>1.20</b>	<b>0.90</b>
	Variable	<b>1.50</b>	<b>0.00</b>
ESTABILIDAD		desestabilizadora	Estabilizadora
	Permanente		
	Peso propio	<b>1.10</b>	<b>0.90</b>
	Peso del terreno	<b>1.10</b>	<b>0.90</b>
	Empuje del terreno	<b>1.35</b>	<b>0.80</b>
	Variable	<b>1.50</b>	<b>0.00</b>
Los coeficientes correspondientes a una situación extraordinaria (o sísmica) serán 1.00 si su efecto es desfavorable, y 0.00 si su efecto es favorable.			
Los coeficientes correspondientes a la verificación de la resistencia del terreno se indican en el capítulo 4.			

<b>EHE-08 Tabla 12.1.a Coeficientes parciales de seguridad (<math>\gamma</math>) para las acciones, en elementos de hormigón</b>			
Tipo de verificación	Tipo de acción	Situación persistente o transitoria	
		desfavorable	favorable
RESISTENCIA	Permanente		
	De valor constante	<b>1.35</b>	<b>1.00</b>
	De pretensado	<b>1.00</b>	<b>1.00</b>
	De valor no constante	<b>1.50</b>	<b>1.00</b>
	Variable	<b>1.50</b>	<b>0.00</b>
ESTABILIDAD		Desfavorable	favorable
	Permanente	<b>1.10</b>	<b>0.90</b>
	Variable	<b>1.50</b>	<b>0.00</b>

Se adoptan los coeficientes de simultaneidad reflejados en la siguiente tabla, incluso para el caso de elementos de hormigón armado o pretensado, al entenderse que son de rango superior a los reflejados en el Anexo A, de la instrucción EHE-08, como propuesta de aplicación de la norma experimental UNE ENV 1992-1-1.

<b>CTE DB-SE Tabla 4.2 Coeficientes de simultaneidad (<math>\psi</math>)</b>			
	$\Psi_0$	$\Psi_1$	$\Psi_2$
Sobrecarga superficial de uso (Categorías según DB-SE-AE)			
Zonas residenciales (A)	<b>0.7</b>	<b>0.5</b>	<b>0.3</b>
Zonas administrativas(B)	<b>0.7</b>	<b>0.5</b>	<b>0.3</b>
Zonas destinadas al público (C)	<b>0.7</b>	<b>0.7</b>	<b>0.6</b>
Zonas comerciales (D)	<b>0.7</b>	<b>0.7</b>	<b>0.6</b>
Zonas de tráfico y de aparcamiento de vehículos ligeros (<30 kN) (E)	<b>0.7</b>	<b>0.7</b>	<b>0.6</b>
Cubiertas transitables (F)	(*)	(*)	(*)
Cubiertas accesibles únicamente para mantenimiento (G)	<b>0.0</b>	<b>0.0</b>	<b>0.0</b>
Nieve			
para altitudes > 1000 m	<b>0.7</b>	<b>0.5</b>	<b>0.2</b>
para altitudes ≤ 1000 m	<b>0.5</b>	<b>0.2</b>	<b>0.0</b>
Viento	<b>0.6</b>	<b>0.5</b>	<b>0.0</b>
Temperatura	<b>0.6</b>	<b>0.5</b>	<b>0.0</b>
Acciones variables del terreno	<b>0.7</b>	<b>0.7</b>	<b>0.7</b>
(*) En las cubiertas transitables, se adoptarán los valores correspondientes al uso desde el que se accede.			

En relación a la verificación de la aptitud al servicio (estados límite de servicio), se han aplicado las siguientes consideraciones.

Para la verificación de la aptitud al servicio, se considera un comportamiento adecuado en relación con las deformaciones, las vibraciones o el deterioro si se cumple que el efecto de las acciones no alcanza el valor límite admisible establecido para dicho efecto.

Es decir, para toda la estructura y para cualquier parte de ella se verifica que:

$$E_{ser} \leq C_{lim}$$

Siendo:

$E_{ser}$  Efecto de las acciones de cálculo en servicio  
 $C_{lim}$  Valor límite para el efecto correspondiente a las acciones de servicio

Las situaciones de dimensionado se corresponden con una de las siguientes opciones.

Los efectos debidos a las acciones de corta duración que pueden resultar irreversibles, se determinan mediante combinaciones de acciones, del tipo denominado característica, a partir de la expresión (4.6) del CTE DB-SE:

$$\sum_{j \geq 1} G_{k,j} + P + Q_{k,1} + \sum_{i > 1} \psi_{0,i} \cdot Q_{k,i} \tag{CTE DB-SE (4.6)}$$

Los efectos debidos a las acciones de corta duración que pueden resultar reversibles, se determinan mediante combinaciones de acciones, del tipo denominado frecuente, a partir de la expresión (4.7) del CTE DB-SE:

$$\sum_{j \geq 1} G_{k,j} + P + \psi_{1,1} \cdot Q_{k,1} + \sum_{i > 1} \psi_{2,i} \cdot Q_{k,i} \tag{CTE DB-SE (4.7)}$$

Y, por último, los efectos debidos a las acciones de larga duración, se determinan mediante combinaciones de acciones, del tipo denominado casi permanente, a partir de la expresión (4.8) del CTE DB-SE:

$$\sum_{j \geq 1} G_{k,j} + P + \sum_{i > 1} \psi_{2,i} \cdot Q_{k,i} \tag{CTE DB-SE (4.8)}$$

Los valores límite para los efectos de las acciones sobre la aptitud al servicio, son, en general, los siguientes, salvo indicación expresa de mayor restricción en los capítulos 5, 6 ó 7, para los forjados, los elementos de hormigón armado o pretensado y para los elementos de acero, respectivamente.

Limitaciones adoptadas en relación a la verificación de la aptitud al servicio		
Tipo de verificación	Objetivo de la verificación	Limitación
FLECHA RELATIVA	Integridad de los elementos constructivos (4.6)	
	Pisos con tabiques frágiles o pavimentos rígidos sin juntas	≤ L/500
	Pisos con tabiques ordinarios o pavimentos rígidos con juntas	≤ L/400
	Resto de casos	≤ L/300
FLECHA RELATIVA	Confort de los usuarios (4.6) – sólo acciones de corta duración	≤ L/350
FLECHA RELATIVA	Apariencia de la obra (4.8)	≤ L/300
FLECHA ABSOLUTA	Disposición adicional (4.8), para elementos con L < 7m	≤ 10mm
DESPLOME TOTAL	Integridad de los elementos constructivos (4.6)	≤ H/500
DESPLOME LOCAL	Integridad de los elementos constructivos (4.6)	≤ h/250
DESPLOME RELATIVO	Apariencia de la obra (4.8)	≤ h/250

DURABILIDAD	Se siguen las prescripciones del DB correspondiente (capítulo 3) Ver capítulo correspondiente de esta memoria. Para elementos de hormigón armado o pretensado se siguen las prescripciones de la instrucción EHE-08: artículo 8.2 y artículo 37. Ver capítulo correspondiente de esta memoria.
-------------	---



## 2. ACCIONES EN LA EDIFICACIÓN (DB-SE-AE)

### 2.1 Clasificación de acciones

Según el CTE, las acciones se clasifican principalmente por su variación en el tiempo en permanentes (DB-SE-AE 2), variables (DB-SE-AE 3) y accidentales (DB-SE-AE 4). Según 4.1, las acciones sísmicas quedan reguladas por la norma de construcción sismorresistente vigente NCSE-02 (ver capítulo 3 de esta memoria).

La EHE-08 (artículo 9.2) diferencia dentro de las primeras, las de valor constante G respecto de las de valor no constante  $G^*$  (por ejemplo, las acciones reológicas y de pretensado), por lo que para este tipo de acciones en los elementos de esta estructura que sean de hormigón armado o pretensado se considera la distinción, mientras que para el resto de elementos (otros materiales, o elementos exentos de las comprobaciones reológicas o y de pretensado) se adopta la clasificación del CTE.

### 2.2 Acciones permanentes

En general, y salvo indicación contraria a lo largo de este capítulo, se adoptan los valores característicos para las cargas permanentes indicadas en el anejo C (tablas C1 a C6) del CTE DB-SE-AE.

En particular, se consideran los siguientes valores más habituales:

<b>Cargas permanentes más habituales en estructuras de edificación</b>		
<b>Densidades volumétricas (pesos específicos) – [kN/m<sup>3</sup>]</b>		
Hormigón armado	25.00	kN/m <sup>3</sup>
Acero	78.50	kN/m <sup>3</sup>
Vidrio	25.00	kN/m <sup>3</sup>
Madera ligera	4.00	kN/m <sup>3</sup>
Madera media	8.00	kN/m <sup>3</sup>
Madera pesada	12.00	kN/m <sup>3</sup>
<b>Cargas superficiales (pesos propios) – [kN/m<sup>2</sup>]</b>		
Solado ligero (lámina pegada o moqueta < 3cm)	0.50	kN/m <sup>2</sup>
Solado medio (madera, cerámico o hidráulico sobre plastón < 8cm)	1.00	kN/m <sup>2</sup>
Solado pesado (placas de piedra, grandes espesores, ...)	1.50	kN/m <sup>2</sup>
Falsos techos e instalaciones colgadas ligeras	0.25	kN/m <sup>2</sup>
Falsos techos e instalaciones colgadas medias	0.50	kN/m <sup>2</sup>
Falsos techos e instalaciones colgadas pesadas	0.75	kN/m <sup>2</sup>
Cubierta inclinada ligera (faldones de chapa, tablero o paneles ligeros)	1.00	kN/m <sup>2</sup>
Cubierta inclinada media (faldones de placas, teja o pizarra)	2.00	kN/m <sup>2</sup>
Cubierta inclinada pesada (faldones sobre tableros y tabiques palomeros)	3.00	kN/m <sup>2</sup>
Cubierta plana ligera (recrecido con impermeabilización vista protegida)	1.50	kN/m <sup>2</sup>
Cubierta plana media	2.00	kN/m <sup>2</sup>
Cubierta plana pesada (a la catalana o invertida con capa de gravas)	2.50	kN/m <sup>2</sup>
<b>Cargas lineales (tabiquería pesada, fachadas y medianeras) – [kN/m<sup>*</sup>] por metro de altura libre</b>		
Tablero o tabique simple < 9cm	1.00	kN/m <sup>*</sup>
Tabicón u hoja simple de albañilería < 14cm	1.70	kN/m <sup>*</sup>
Hoja de albañilería exterior y tabique interior < 25cm	2.40	kN/m <sup>*</sup>

Las acciones permanentes se completan con el peso propio del forjado en cuestión, de acuerdo a las tablas al final de este capítulo 2 de la memoria.

Las acciones de pretensado se rigen, en su caso, por lo indicado en la EHE-08. Las acciones permanentes del terreno son analizadas, en su caso, en el capítulo 4 de esta memoria.

La acción de la sobrecarga de tabiquería se ha considerado de carácter permanente y de valor 1.0kN/m<sup>2</sup>

## 2.3 Acciones variables

### 2.3.1 Sobrecargas de uso

La sobrecarga de uso es el peso de todo lo que puede gravitar sobre el edificio por razón de su uso. Los valores considerados en esta estructura se corresponden con lo indicado en el CTE en la tabla 3.1 del DB-SE-AE. Los valores concretos para esta estructura (en cada zona de uso diferente de cada forjado) son los reflejados en las tablas al final de este capítulo 2 de la memoria.

Para esta estructura, no se considera la posibilidad de reducción de sobrecargas (3.1.2) ni sobre elementos horizontales ni sobre elementos verticales.

En todos los balcones volados (3.1.1.4) se aplica una carga lineal de valor 2.0kN/m.

### 2.3.2 Viento

La acción de viento es, en general, una fuerza perpendicular a la superficie de cada punto expuesto, o presión estática, denominada  $q_e$ , y resulta (según 3.3.2.1):

$$q_e = q_b \cdot c_e \cdot c_p$$

La localización geográfica es Xixona (Alicante) y se corresponde con la zona B (anejo D; velocidad del viento de 27 m/s), por lo que se adopta el valor básico de la presión dinámica  $q_b = 0.45\text{kN/m}^2$ .

Dado que el periodo de servicio para el que se comprueba la seguridad de esta estructura es de 50 años (ver capítulo 1 de esta memoria), el coeficiente corrector para la comprobación en servicio de la acción del viento es 1.00, de acuerdo a la tabla D.1, del anejo D.

El coeficiente de exposición  $c_e$  se obtiene de la tabla 3.4, siendo el grado de aspereza IV (zona urbana), y la altura máxima 9 m, por lo que adopta el valor del coeficiente de exposición  $c_e = 1.7$

La esbeltez (altura H / ancho B) de la construcción es de 1,09, por lo que el coeficiente eólico global  $c_p$  (ver tabla 3.5) se sitúa en 0,8 (0.68 de presión y -0,51 de succión).

En la cubierta plana se ha considerado el efecto de arrastre por rozamiento con un coeficiente de 0.03, de acuerdo al artículo 3.3.2.3.

### 2.3.3 Acciones térmicas

Dado que esta estructura no presenta ningún elemento continuo de más de 40m de longitud, los efectos de las acciones térmicas pueden ser considerados de magnitud despreciable, por lo que no se aplican las acciones térmicas a esta estructura.

### 2.3.4 Nieve

La acción de la nieve se considera como una carga vertical por unidad de superficie en proyección horizontal de las superficies de cubierta, de acuerdo a la siguiente expresión (3.5.1.2):

$$q_n = \mu \cdot s_k$$

Como se da el caso de que nuestro edificio se encuentra en una altitud inferior a los 1000m consideraremos la carga de nieve de **1kn/m2** que fija el CTE.

### 2.3.5 Acciones químicas, físicas y biológicas

Las acciones químicas que pueden causar la corrosión de los elementos de acero se pueden caracterizar mediante la velocidad de corrosión que se refiere a la pérdida de acero por unidad de superficie del elemento afectado y por unidad de tiempo. La velocidad de corrosión depende de parámetros ambientales tales como la disponibilidad del agente agresivo necesario para que se active el proceso de la corrosión, la temperatura, la humedad relativa, el viento o la radiación solar, pero también de las características del acero y del tratamiento de sus superficies, así como de la geometría de la estructura y de sus detalles constructivos.

El sistema de protección de las estructuras de acero se regirá por el DB-SE-A (ver capítulo 6 de esta memoria). En cuanto a las estructuras de hormigón estructural se regirán por la instrucción EHE-08 (ver capítulo 5 de esta memoria).

## **2.4 Acciones accidentales**

### 2.4.1 Sismo

Según 4.1, las acciones sísmicas quedan reguladas por la norma de construcción sismorresistente vigente NCSE-02 (ver capítulo 3 de esta memoria).

### 2.4.2 Incendio

Según 4.2.1, las acciones debidas a la agresión térmica en caso de incendio están definidas en DB-SI, en especial la sección 6, en lo que se refiere a la resistencia de los elementos estructurales.

Dado que no existen superficies de forjado estructural que se correspondan con la situación descrita en relación a la circulación de los vehículos de extinción, no resultan de aplicación estas acciones.

Para la determinación de la resistencia al fuego de la estructura, se aplica la tabla 3.1 del CTE DB-SI 6, resultando necesario asegurar un R120 en planta sótano por ser de pública concurrencia, y un R90 en las plantas superiores, al tratarse de un edificio residencial con una altura libre de evacuación de 19 metros.

En el Anejo C del mismo documento CTE DB-SI se puede determinar la resistencia al fuego de las estructuras de hormigón armado.

En concreto, para las losas macizas es de aplicación la tabla C.4, que establece para alcanzar un R120, un canto mínimo de 12cm (se cumple en todos los forjados de la estructura, ya que tenemos losas de 30 y 40 cm de espesor), y una distancia mínima equivalente al eje am de 20mm (comportamiento bidireccional, con relación entre lados menos que 1.5). Dado que el recubrimiento bruto (a eje) de las barras es al menos de 41mm ( $35\text{mm} + \frac{\emptyset}{2}$ , siendo  $\emptyset_{\text{min}} = 12\text{mm}$ ), se cumple el requisito, incluso considerando la situación más desfavorable posible de  $\mu_{\text{fi}} = 0.6$ , y  $\Delta_{\text{asi}} = -5\text{mm}$  (de acuerdo a la tabla C.1), ya que  $41\text{mm} - 5\text{mm} = 36\text{mm} > 20\text{mm}$ .

Se justifica así que las losas macizas de esta estructura cumplen con el requisito R120, resultando incluso superior sus prestaciones con respecto a las exigencias.

En cuanto a los muros, rige la tabla C.2, que prescribe, en el peor de los casos, un espesor mínimo de 160mm y una distancia mínima equivalente al eje am de 25mm. Los muros de este proyecto son de 400mm y 600mm de espesor, por lo que cumplen el primer requisito. Y, de forma equivalente a las losas, el recubrimiento establecido por durabilidad de 35mm, permite cumplir el requisito de 25mm, incluso considerando la merma de 5mm (tabla C.1), ya que  $41\text{mm} - 5\text{mm} = 36\text{mm} > 25\text{mm}$ .

Se justifica así que los muros de esta estructura cumplen con el requisito R120. Siendo este el más restrictivo.

En cuanto a la estructura de soportes, ésta debe cumplir con R120 en la planta de sótano y R90 en las plantas superiores. Teniendo en cuenta la más restrictiva de ambas, comprobamos los pilares mixtos teniendo en cuenta, en primer lugar, el núcleo de hormigón armado. Este es de 270mm de espesor. La tabla C.2 prescribe, en el peor de los casos, un mínimo de 260mm y una distancia mínima equivalente al eje am de 40 mm. Como vemos, los pilares cumplen con el primer requisito. No obstante, el recubrimiento establecido por durabilidad de 35mm, no es suficiente para cumplir con el requisito mínimo de mm, (tabla C.1), ya que  $41\text{mm} - 5\text{mm} = 36\text{mm} > 40\text{mm}$ .

Puesto que no cumple, tendremos en cuenta de cara a la resistencia al fuego el encofrado perdido de ladrillo macizo que recubre el núcleo de hormigón armado en todos los pilares. Por tanto, en base a la tabla F.1 y dado el espesor de 480mm de los pilares de ladrillo macizo sin revestir, soportarían un REI 240.

#### 2.4.3 Impacto.

Dado que en esta estructura no existen elementos estructurales verticales (soportes y muros) dentro de recintos con uso de circulación de vehículos, no son de aplicación estas acciones accidentales.

#### 2.5 Aplicación de acciones sobre forjados

De acuerdo a lo indicado en este capítulo de la memoria, se deducen los siguientes estados de aplicación de cargas verticales sobre cada uno de los forjados.

<b>01 Acciones verticales sobre losa de cimentación - TÚNEL</b>			
PLANTA	USO	COTA EST.	COTA ARQ.
<b>P-1 PLANTA SÓTANO</b>	<b>PÚBLICA CONCURRENCIA</b>	<b>±0.00</b>	<b>+0.10</b>
Losa de cimentación de 50cm			
Permanentes	Peso propio losa	8	kN/m <sup>2</sup>
	Solado medio	2.50	kN/m <sup>2</sup>
<b>Total permanentes</b>		<b>10.50</b>	<b>kN/m<sup>2</sup></b>
Variables	Sobrecarga de uso	5.00	kN/m <sup>2</sup>
<b>Total variables</b>		<b>5.00</b>	<b>kN/m<sup>2</sup></b>
<b>TOTAL</b>		<b>15.50</b>	<b>kN/m<sup>2</sup></b>
<b>TOTAL ELU (mayorado)</b>		<b>20,92</b>	<b>kN/m<sup>2</sup></b>

<b>02 Acciones verticales sobre forjado losa maciza 30cm – ZONA COMÚN</b>			
PLANTA	USO	COTA EST.	COTA ARQ.
<b>PB PLANTA BAJA</b>	<b>Pública concurrencia, cocina común, biblioteca</b>	<b>+1,56</b>	<b>+1,68</b>
Losa maciza 30cm			
Permanentes	Peso propio forjado	7.50	kN/m <sup>2</sup>
	Solado medio	2.50	kN/m <sup>2</sup>
	Falsos techos e instalaciones colgadas	0.50	kN/m <sup>2</sup>
<b>Total permanentes</b>		<b>10.50</b>	<b>kN/m<sup>2</sup></b>
Variables	Sobrecarga de uso	5.00	kN/m <sup>2</sup>
<b>Total variables</b>		<b>5.00</b>	<b>kN/m<sup>2</sup></b>
<b>TOTAL</b>		<b>15.50</b>	<b>kN/m<sup>2</sup></b>
<b>TOTAL ELU (mayorado)</b>		<b>22.27</b>	<b>kN/m<sup>2</sup></b>

<b>03 Acciones verticales sobre forjado losa maciza 30cm – VIVIENDA</b>			
PLANTA	USO	COTA EST.	COTA ARQ.
<b>P1 PLANTA PRIMERA</b>	<b>Lavandería, espacio de trabajo y vivienda</b>	<b>+5,88</b>	<b>+6</b>
Losa maciza 30cm			
Permanentes	Peso propio forjado	7.50	kN/m <sup>2</sup>
	Solado medio	2.50	kN/m <sup>2</sup>
	Falsos techos e instalaciones colgadas	0.50	kN/m <sup>2</sup>
<b>Total permanentes</b>		<b>10.50</b>	<b>kN/m<sup>2</sup></b>
Variables	Sobrecarga de uso	2.00	kN/m <sup>2</sup>
	<b>Total variables</b>		<b>2.00</b>
<b>TOTAL</b>		<b>12.50</b>	<b>kN/m<sup>2</sup></b>
<b>TOTAL ELU (mayorado)</b>		<b>19.57</b>	<b>kN/m<sup>2</sup></b>

<b>04 Acciones verticales sobre forjado losa maciza 30cm – VIVIENDA</b>			
PLANTA	USO	COTA EST.	COTA ARQ.
<b>P2 PLANTA SEGUNDA</b>	<b>Vivienda y plaza mirador sobre Xixona</b>	<b>+9,9</b>	<b>+10,02</b>
Losa maciza 30cm			
Permanentes	Peso propio forjado	7.50	kN/m <sup>2</sup>
	Solado medio	2.50	kN/m <sup>2</sup>
	Falsos techos e instalaciones colgadas	0.50	kN/m <sup>2</sup>
<b>Total permanentes</b>		<b>10.50</b>	<b>kN/m<sup>2</sup></b>
Variables	Sobrecarga de uso	5.00	kN/m <sup>2</sup>
	<b>Total variables</b>		<b>5.00</b>
<b>TOTAL</b>		<b>15.50</b>	<b>kN/m<sup>2</sup></b>
<b>TOTAL ELU (mayorado)</b>		<b>20.92</b>	<b>kN/m<sup>2</sup></b>

<b>05 Acciones verticales sobre forjado losa maciza 40cm – VIVIENDA</b>			
PLANTA	USO	COTA EST.	COTA ARQ.
<b>P3 PLANTA TERCERA</b>	<b>Vivienda</b>	<b>+12,9</b>	<b>+13,02</b>
Losa maciza 30cm			
Permanentes	Peso propio forjado	7.50	kN/m <sup>2</sup>
	Solado medio	2.50	kN/m <sup>2</sup>
	Falsos techos e instalaciones colgadas	0.50	kN/m <sup>2</sup>
<b>Total permanentes</b>		<b>10.50</b>	<b>kN/m<sup>2</sup></b>
Variables	Sobrecarga de uso	2.00	kN/m <sup>2</sup>
	<b>Total variables</b>		<b>2.00</b>
<b>TOTAL</b>		<b>12.50</b>	<b>kN/m<sup>2</sup></b>
<b>TOTAL ELU (mayorado)</b>		<b>19.57</b>	<b>kN/m<sup>2</sup></b>

<b>06 Acciones verticales sobre forjado losa maciza 40cm – VIVIENDA</b>			
PLANTA	USO	COTA EST.	COTA ARQ.
<b>P4 PLANTA CUARTA</b>	<b>Vivienda</b>	<b>+15,8</b>	<b>+15,5</b>
Losa maciza 30cm			
Permanentes	Peso propio forjado	7.50	kN/m <sup>2</sup>
	Solado medio	2.50	kN/m <sup>2</sup>
	Falsos techos e instalaciones colgadas	0.50	kN/m <sup>2</sup>
<b>Total permanentes</b>		<b>10.50</b>	<b>kN/m<sup>2</sup></b>
Variables	Sobrecarga de uso	2.00	kN/m <sup>2</sup>
		<b>Total variables</b>	
<b>TOTAL</b>		<b>12.50</b>	<b>kN/m<sup>2</sup></b>
<b>TOTAL ELU (mayorado)</b>		<b>19.57</b>	<b>kN/m<sup>2</sup></b>

<b>07 Acciones verticales sobre forjado losa maciza 30cm – CUBIERTA</b>			
PLANTA	USO	COTA EST.	COTA ARQ.
<b>P5 CUBIERTA</b>	<b>CUBIERTA</b>	<b>+19,9</b>	<b>+20,1</b>
Losa maciza 30cm			
Permanentes	Peso propio forjado	7.50	kN/m <sup>2</sup>
	Solado medio	2.50	kN/m <sup>2</sup>
	<b>Total permanentes</b>		<b>10.50</b>
Variables	Sobrecarga de uso	2.00	kN/m <sup>2</sup>
	Sobrecarga de nieve	0.20	kN/m <sup>2</sup>
<b>Total variables</b>		<b>2.20</b>	<b>kN/m<sup>2</sup></b>
<b>TOTAL</b>		<b>12.70</b>	<b>kN/m<sup>2</sup></b>
<b>TOTAL ELU (mayorado)</b>		<b>19.57</b>	<b>kN/m<sup>2</sup></b>

## 3. ACCIÓN SÍSMICA (NCSE-02)

RD 997/2002, de 27 de septiembre, por el que se aprueba la Norma de construcción sismorresistente: parte general y edificación (NCSE-02).

## 3.1 Tabla de aplicación

<b>Tabla de aplicación particular a la estructura objeto de esta memoria</b>	
<b>Prescripciones de índole general (1.2.4)</b>	
Clasificación de la construcción (1.2.2)	<b>Importancia normal</b>
Aceleración sísmica básica $a_b$ (2.1)	<b>0.09g</b>
Coefficiente de contribución K (2.1)	<b>1.00</b>
Coefficiente de tipo de terreno C (2.4 y capítulo 4)	<b>1.00</b> (equivalente a tipo I)
Coefficiente de amplificación del terreno S (2.2)	
Coefficiente adimensional de riesgo $\rho$ (2.2)	<b>1.00</b>
Aceleración sísmica de cálculo $a_c = S \rho a_b$ (2.2)	<b>0.072g</b>
Pórticos arriostrados entre sí en todas las direcciones (1.2.3)	<b>no</b>
<b>Aplicación de la norma (1.2.3)</b>	<b>SÍ procede</b>
<b>Parámetros de aplicación de la norma</b>	
Tipo de estructura	<b>Soportes de hormigón armado</b>
Elementos de arriostramiento lateral	<b>Pantallas de hormigón armado</b>
Método de cálculo adoptado (3.5)	<b>Método simplificado</b>
Factor de amortiguamiento $\Omega$ (tabla 3.1)	<b>4%</b> (Horm. armado compartimentada)
Factor modificador del espectro de respuesta $v = (5/\Omega)^{0.4}$ (2.5)	<b>1.09</b>
Fracción cuasi-permanente de la sobrecarga (3.2)	<b>0.6</b>
Periodo fundamental de vibración $T_F$ (3.7.2.2)	<b>0.19 seg</b>
Número de modos de vibración a analizar (3.7.2.1)	<b>1</b>
Grado de ductilidad considerado	<b>BAJA DUCTILIDAD</b>
Coefficiente de comportamiento por ductilidad $\mu$	<b>2</b>
Coefficiente de respuesta $\beta$ (3.7.3.1: $\beta = v/\mu$ )	<b>0.545</b>

#### 4. CIMENTACIONES (DB-SE-C)

##### 4.1 Bases de cálculo

El comportamiento de la cimentación se ha comprobado frente a la capacidad portante (resistencia y estabilidad) y la aptitud al servicio. A estos efectos se distingue, respectivamente, entre estados límite últimos y estados límite de servicio. En relación a los estados límite últimos, se comprueba la capacidad portante del terreno (colapso total o parcial del terreno de apoyo, por hundimiento, deslizamiento y/o vuelco) y la capacidad resistente de la propia cimentación como elemento estructural. En relación a los estados límite de servicio, se verifican los límites admisibles a la deformación del terreno de apoyo (asientos totales y asientos diferenciales o distorsión angular entre apoyos contiguos).

Las comprobaciones de la capacidad portante y de la aptitud al servicio de la cimentación se han realizado para las situaciones de dimensionado indicadas en los apartados 1.2 y 1.5 de esta memoria.

Las condiciones que aseguran el buen comportamiento de los cimientos se deben mantener durante la vida útil del edificio, teniendo en cuenta la evolución de las condiciones iniciales y su interacción con la estructura.

Las acciones consideradas son las que ejerce el edificio sobre la cimentación (ver CTE DB-SE-C 2.3.2.2) y las acciones geotécnicas sobre la cimentación que se transmiten o generan a través del terreno (ver CTE DB-SE-C 2.3.2.3).

En el primer caso se consideran las acciones correspondientes a situaciones persistentes, transitorias y extraordinarias con coeficientes parciales de seguridad iguales a la unidad (o nulos en caso de efecto favorable).

En el segundo caso, se consideran las acciones que actúan directamente sobre el terreno y que por razones de proximidad pueden afectar al comportamiento de la cimentación, así como las cargas y empujes debidos al peso propio del terreno y las acciones debidas al agua existente en el interior del terreno. A este respecto, se hace referencia a lo indicado en el apartado 4.3 de esta memoria, en relación a los coeficientes de seguridad.

Dado que el material estructural de la cimentación es el hormigón armado, la mayor parte de las hipótesis de comportamiento del material, y los métodos de comprobación se derivan de los planteamientos generales propuestos en la Instrucción de Hormigón Estructural EHE-08 (ver, en su caso, capítulo 5 de esta memoria). En todo caso, se incluyen en este capítulo todas las consideraciones necesarias, con el objetivo de conseguir una descripción autónoma (ver apartados 4.2, 4.3 y 4.4) de los sistemas de cimentación y contención, independientemente del material concreto con el que se ejecuten.

De hecho, el dimensionado de la cimentación como elemento que ejerce presiones sobre el terreno se realiza exclusivamente con el formato de acciones y coeficientes de seguridad indicados, a tal efecto, en este capítulo (ver apartado 4.3 y 4.4) de la memoria. Sin embargo, de acuerdo a DB-SE-C 2.4.1.4, la comprobación de la capacidad estructural de la cimentación, como elemento estructural a dimensionar, puede realizarse con el formato general de acciones y coeficientes de seguridad incluidos en el DB-SE, o, (si los elementos estructurales de la cimentación son de hormigón armado, como es este caso) la instrucción EHE-08, o utilizando el formato de acciones y coeficientes de seguridad incluidos a tal efecto en DB-SE-C.

##### 4.2 Durabilidad

Con respecto a la durabilidad de los elementos de cimentación (sistemas de cimentación y de contención), al proyectarse con hormigón armado, se adoptan las especificaciones correspondientes de la Instrucción de Hormigón Estructural EHE-08 (capítulo I, artículo 8.2; y capítulo 9), en concreto, en relación a la elección del ambiente, calidad del hormigón y el valor los recubrimientos.

Al no haber presencia en el terreno (ver apartado 4.5 de esta memoria) de agentes asociados al ataque químico al hormigón, en esta estructura las cimentaciones, los muros de sótano y otros elementos en contacto con el terreno, se corresponden al ambiente IIa.

De acuerdo a la tabla 37.2.4 de la EHE-08, se establecen los siguientes recubrimientos mínimos netos para los elementos de cimentación (se considera un control normal de ejecución):

Recubrimientos correspondientes a los elementos de cimentación				
Elemento	$f_{ck}$ [N/mm <sup>2</sup> ]	Ambiente	Recubrimiento r [mm]	
			mínimo	nominal
Toda la cimentación	30	IIa+Qb	25	35 / 50



Según se indica en el artículo 37.2.4.e de la EHE-08, en las piezas hormigonadas contra el terreno el recubrimiento mínimo neto en la cara en contacto con el terreno es siempre de 50mm, salvo en la cara inferior en contacto con la capa de 10cm de hormigón de limpieza, en cuyo caso rigen como mínimo los recubrimientos indicados en la tabla anterior.

Salvo indicación contraria expresa en los planos y/o en esta memoria, y si no resulta más restrictiva la tabla anterior, se adopta un recubrimiento neto nominal de 50mm para la cara inferior en contacto con el hormigón de limpieza, un recubrimiento neto nominal de 50mm para las caras verticales (y, en su caso, cara superior) en contacto con el terreno, y el recubrimiento neto indicado en la tabla precedente para las caras sin contacto con el terreno (intradós de muros de sótano, etc.)

#### 4.3 Materiales, coeficientes parciales de seguridad y nivel de control

El material empleado en todos los elementos de cimentación (sistema de cimentación y sistema de contención) es el hormigón armado. El material empleado se rige, por lo tanto, por las prescripciones de la EHE-08, aunque le son de aplicación ciertas consideraciones incluidas en el CTE DB-SE-C, tal y como se indica en este capítulo.

El nivel de control previsto para la ejecución de los elementos de la cimentación de esta estructura es el nivel normal.

En esta estructura se han empleado los siguientes hormigones para los distintos elementos de la cimentación, con su correspondiente modalidad de control, y resistencia de cálculo  $f_{cd}$ :

<b>Hormigones empleados para los elementos de cimentación</b>			
Elemento	Tipificación del hormigón	Modalidad de control	Resistencia de cálculo $f_{cd}$ [N/mm <sup>2</sup> ] (P-T / A)
Toda la cimentación	<b>HA-30/B/20/IIa+Qb</b>	Estadístico (3)	20.00 / 23.08

En esta estructura se han empleado los siguientes aceros de armadura pasiva para los distintos elementos de la cimentación, con su correspondiente modalidad de control, y resistencia de cálculo  $f_{yd}$ :

<b>Aceros de armadura pasiva empleados para los elementos de cimentación</b>			
Elemento	Tipificación del acero	Modalidad de control	Resistencia de cálculo $f_{yd}$ [N/mm <sup>2</sup> ] (P-T / A)
Toda la cimentación	<b>B500S</b>	Normal	434.78 / 500.00

Los recubrimientos correspondientes a cada elemento son los indicados en el anterior apartado 4.2 de este capítulo de la memoria.

Las siguientes propiedades son comunes a todos los hormigones empleados:

<b>Características comunes a todos los hormigones empleados</b>			
Coefficiente de Poisson $\nu$		0.20	
Coefficiente de dilatación térmica $\alpha$		$1.0 \times 10^{-5}$	(°C) <sup>-1</sup>
Densidad (peso específico)		2500	kg/m <sup>3</sup>

El diagrama de tensión deformación adoptado para el hormigón es el parábola - rectángulo, de acuerdo a EHE-08 39.5.

El módulo de deformación longitudinal del hormigón depende de la resistencia característica del hormigón y del tipo de carga.

Para cargas instantáneas o rápidamente variables (acciones accidentales, como sismo), se adopta el módulo de deformación longitudinal inicial (tangente), dado por la expresión:

$$E_{0j} = 10000 \cdot \sqrt[3]{f_{cm,j}}$$

Para el resto de comprobaciones (situaciones persistentes o transitorias) en servicio se adopta el módulo de deformación longitudinal secante, dado por la expresión:

$$E_j = 8500 \cdot \sqrt[3]{f_{cm,j}}$$

Dado que en el caso de las cimentaciones las cargas son de aplicación lenta, se adopta el módulo de deformación longitudinal secante.

Se adopta la simplificación de considerar la resistencia media  $f_{cm}$  igual a  $8N/mm^2$  superior a la resistencia característica  $f_{ck}$  correspondiente.

La resistencia característica inferior a tracción se obtiene de la expresión (EHE-08 39.1):

$$f_{ct,k} = 0.21 \cdot \sqrt[3]{f_{ck}^2}$$

La resistencia característica a flexotracción se obtiene de la expresión (EHE-08 50.2.2.2.1):

$$f_{ct,fl,k} = 0.37 \cdot \sqrt[3]{f_{ck}^2}$$

En resumen, se obtienen los siguientes valores para los parámetros mecánicos principales de los hormigones empleados en los elementos de cimentación:

Parámetros mecánicos principales de los hormigones empleados en los elementos de cimentación [N/mm <sup>2</sup> ]						
Elemento	Resistencia		Módulo deformación long.		Resistencia	
	característica	media	tangente	secante	tracción	flexotracción
Toda la cimentación	$f_{ck}$	$f_{cm}$	$E_o$	E	$f_{ct,k}$	$f_{ct,fl,k}$
	30	38	$3.36 \times 10^4$	$2.86 \times 10^4$	2.028	3.572

En relación a los aceros de armadura se adoptan los siguientes valores comunes:

Características comunes a todos los aceros de armadura pasiva empleados		
Módulo de elasticidad E (longitudinal)	$2.0 \times 10^5$	N/mm <sup>2</sup>
Coefficiente de Poisson $\nu$	0.30	
Coefficiente de dilatación térmica $\alpha$	$1.2 \times 10^{-5}$	(°C) <sup>-1</sup>
Densidad (peso específico)	7850	kg/m <sup>3</sup>

Al ser hormigón armado se adoptan los coeficientes parciales de seguridad de los materiales fijados en la EHE-08, en concreto en el artículo 15 (tabla 15.3), que son los siguientes:

Coeficientes parciales de seguridad de los materiales de cimentación		
Situación de proyecto	Hormigón	Acero de armaduras pasivas
Persistente o transitoria	<b>1.50</b>	<b>1.15</b>
Accidental	<b>1.30</b>	<b>1.00</b>

En todo caso, se hace referencia a lo indicado en el siguiente apartado 4.4 de esta memoria, en relación a los coeficientes parciales de seguridad (efectos de las acciones y capacidad resistente de los materiales y del terreno), por cuanto supone una particularización para las comprobaciones de las cimentaciones de acuerdo al CTE DB-SE-C.

#### 4.4 Análisis estructural

El análisis estructural se divide en dos fases: la obtención de los esfuerzos que transmite la estructura a la cimentación, y la transmisión de dichos esfuerzos de la cimentación al terreno.

Para la primera fase se adoptan los resultados del análisis global (elástico) de la estructura, con las consideraciones particulares (articulaciones, deslizamientos, empotramientos, etc.) de los enlaces de los distintos elementos a la cimentación. La resultante de todos los esfuerzos de los distintos elementos concurrentes a cada elemento de cimentación se compone para configurar los esfuerzos transmitidos por la estructura aérea a la cimentación. Dichos esfuerzos quedan, por lo tanto, en equilibrio estático de forma local y global, con las reacciones en los puntos de apoyo en el terreno.

Estos esfuerzos unidos al peso propio de los elementos de cimentación junto con los espesores de relleno sobre los mismos, configuran las acciones finales de la estructura sobre los elementos de cimentación.

La segunda fase del análisis estructural (verificación de los estados límite últimos, DB-SE-C 2.4.2) se divide a su vez en dos partes: la transmisión de los esfuerzos de la cimentación al terreno, y la absorción de las reacciones del terreno por parte de la cimentación. En la primera parte (comprobación geotécnica), se verifica la estabilidad al vuelco y a la subpresión (CTE DB-SE-C 2.4.2.2), y también la resistencia local y global del terreno sustentante (CTE DB-SE-C 2.4.2.3). En la segunda parte (comprobación estructural), se verifica la resistencia estructural de los elementos de cimentación (CTE DB-SE-C 2.4.2.4).

En toda la segunda fase de verificación se adoptan, para los valores de cálculo de los efectos de las acciones y de la resistencia del terreno, los coeficientes parciales de seguridad indicados en la tabla 2.1 del CTE DB-SE-C. Dichos coeficientes son:  $\gamma_R$ , para la resistencia del terreno;  $\gamma_M$ , para las propiedades del material;  $\gamma_E$ , para los efectos de las acciones; y  $\gamma_F$ , para las acciones.

Como ya se ha indicado, los coeficientes parciales de seguridad para la verificación de la capacidad resistente estructural de los propios elementos de cimentación, al ser de hormigón armado, se rigen por lo indicado en el apartado 4.3 de esta memoria.

En la segunda fase del análisis estructural, también resulta necesaria la verificación de los estados límite de servicio, para lo cual se sigue lo indicado en DB-SE-C 2.4.3. Los valores límite establecidos para esta verificación, son los correspondientes a las tablas 2.2 y 2.3 de dicho apartado del CTE.

Las comprobaciones particulares realizadas en cada elemento se siguen de las prescripciones establecidas en los capítulos 4 a 9 del CTE DB-SE-C, y, en su caso, de lo indicado en el artículo 59 de la EHE-08.

En relación a los muros de contención de terreno se ha considerado el valor de empuje al reposo (ver apartado 4.5), por el efecto de acodamiento de los forjados.

Con el objeto de quedar del lado de la seguridad no se ha considerado la aportación estabilizadora (tanto a vuelco como a deslizamiento) del empuje pasivo del terreno, en previsión de la posible retirada de todo o parte del terreno correspondiente.

**4.5 Estudio geotécnico**

En el momento de redacción del presente proyecto de ejecución de estructura no se cuenta todavía con un estudio geotécnico realizado, por lo que se han adoptado determinadas suposiciones (ver tabla siguiente, a partir de Anejo D, DB-SE-C) respecto de las características geotécnicas del terreno, para así poder realizar el proyecto de la solución de cimentación.

<b>Estimación de las características geotécnicas del terreno de cimentación</b>		
Cota de cimentación	-5.99	[m]
Tipo de terreno	<b>ROCA</b>	
Profundidad del nivel freático	<b>NO DETECTADO</b>	[m]
Peso específico del terreno	<b>27,34</b>	[kN/m <sup>3</sup> ]
Ángulo de rozamiento interno	<b>30</b>	[°]
Presión vertical admisible de hundimiento	<b>0.29</b>	[N/mm <sup>2</sup> ]
Coefficiente de empuje activo del terreno	<b>0.33</b>	
Coefficiente de empuje pasivo del terreno	<b>3.00</b>	
Coefficiente de empuje al reposo del terreno	<b>0.50</b>	
Módulo de balasto	<b>50</b>	[MN/m <sup>3</sup> ]
Agresividad del terreno y del agua que contenga	<b>débil (Qb)</b>	
Coefficiente de tipo de terreno C (NCSE-02)	<b>1</b>	

Resulta imprescindible la realización de un estudio geotécnico previo al inicio de las obras, con el objeto de verificar las suposiciones realizadas, lo que supondrá en su caso, la validación de la solución proyectada, o la revisión de la misma, e incluso del conjunto de la estructura aérea.

El estudio geotécnico a realizar, deberá incluir (CTE DB-SE-C 3.3.1) los antecedentes y datos recabados, los trabajos de reconocimiento efectuados, la distribución de unidades geotécnicas, los niveles freáticos, las características geotécnicas del terreno identificando en las unidades relevantes los valores característicos de los parámetros obtenidos y los coeficientes sismorresistentes. El reconocimiento del terreno se realizará de acuerdo a lo prescrito en CTE DB-SE-C 3.2.

Según CTE DB-SE-C 3.4.1 se advierte que *“una vez iniciada la obra e iniciadas las excavaciones, a la vista del terreno excavado y para la situación precisa de los elementos de la cimentación, el Director de Obra apreciará la validez y suficiencia de los datos aportados por el estudio geotécnico, adoptando en casos de discrepancia las medidas oportunas para la adecuación de la cimentación y del resto de la estructura a las características geotécnicas del terreno.”*

## 5. ESTRUCTURAS DE HORMIGÓN (EHE-08)

RD 1247/2008, de 18 de Julio, por el que se aprueba la instrucción de hormigón estructural (EHE-08).

### 5.1 Bases de cálculo

Para la comprobación de la seguridad de esta estructura se han desarrollado dos tipos de verificaciones, en aplicación del método de los Estados Límite como procedimiento para comprobar la seguridad, de acuerdo a EHE-08 8.1: por un lado, la estabilidad y la resistencia (Estados Límite Últimos; ver apartado 5.5 de esta memoria), y por otro lado, la aptitud al servicio (Estados Límite de Servicio; ver apartado 5.6 de esta memoria).

El análisis de la estructura se ha basado en un modelo que proporciona una previsión suficientemente precisa del comportamiento de la misma. Las condiciones de apoyo y enlace entre elementos que se consideran en los cálculos corresponden con las disposiciones constructivas previstas. Se consideran a su vez los incrementos producidos en los esfuerzos por causa de las deformaciones (efectos de 2º orden) allí donde no resulten despreciables. En el análisis estructural se han tenido en cuenta las diferentes fases de la construcción, incluyendo el efecto del apeo provisional de los forjados cuando así fuere necesario.

No se ha considerado necesaria la comprobación de resistencia frente a la fatiga, al tratarse de una estructura de edificación convencional sin la presencia de cargas variables repetidas de carácter dinámico.

En general, y salvo indicación contraria en esta memoria o en los planos del proyecto de ejecución, el valor de cálculo de una dimensión geométrica (luces, espesores, distancias, etc.) se corresponde directamente con su valor nominal, tal y como vendrá acotado y/o indicado en los documentos del proyecto.

### 5.2 Durabilidad

Con respecto a la durabilidad de los elementos estructurales de hormigón se adoptan las especificaciones correspondientes de la Instrucción de Hormigón Estructural EHE-08 (capítulo I, artículo 8.2; y capítulo 9), en concreto, en relación a la elección del ambiente, calidad del hormigón y el valor los recubrimientos.

De acuerdo a la tabla 37.2.4 de la EHE-08, se establecen los siguientes recubrimientos mínimos netos para los elementos estructurales de hormigón (se considera un control normal de ejecución):

Recubrimientos correspondientes a los elementos estructurales				
Elemento	$f_{ck}$ [N/mm <sup>2</sup> ]	Ambiente	Recubrimiento r [mm]	
			mínimo	nominal
Todo	30	I Ib	25	<b>35</b>

Los forjados son considerados en el apartado 5.7.

### 5.3 Materiales, coeficientes parciales de seguridad y nivel de control

El material empleado en todos los elementos estructurales de hormigón es el hormigón armado. El material empleado se rige, por lo tanto, por las prescripciones de la EHE-08.

El nivel de control previsto para la ejecución de los elementos de la estructura aérea de hormigón armado de esta estructura es el nivel normal.

En esta estructura se han empleado los siguientes hormigones para los distintos elementos estructurales, con su correspondiente modalidad de control, y resistencia de cálculo  $f_{cd}$ :

Hormigones empleados para los elementos estructurales			
Elemento	Tipificación del hormigón	Modalidad de control	Resistencia de cálculo $f_{cd}$ [N/mm <sup>2</sup> ] (P-T / A)
Todo	<b>HA-30/B/20/Ib+Qb</b>	Estadístico (3)	20.00 / 23.08

Estos hormigones se corresponden con la siguiente definición detallada de su composición de acuerdo al artículo EHE-08 37.3.2 (tablas 37.3.2.a) y EHE-08 37.3.6:

<b>Definición detallada de los hormigones estructurales</b>			
Identificación del hormigón	Máxima relación agua / cemento (A/C)	Mínimo contenido en cemento [kg/m <sup>3</sup> ]	Máximo contenido en cemento [kg/m <sup>3</sup> ]
	EHE-08 37.3.2.a	EHE-08 37.3.2.a	EHE-08 37.3.6
<b>HA-30/B/20/IIb+Qb</b>	<b>0.55</b>	<b>300</b>	<b>350</b>

En esta estructura se han empleado los siguientes aceros de armadura pasiva para los distintos elementos estructurales, con su correspondiente modalidad de control, y resistencia de cálculo  $f_{yd}$ :

<b>Aceros de armadura pasiva empleados para los elementos estructurales</b>			
Elemento	Tipificación del acero	Modalidad de control	Resistencia de cálculo $f_{yd}$ [N/mm <sup>2</sup> ] (P-T / A)
Todo	<b>B500S</b>	Normal	434.78 / 500.00

Los recubrimientos correspondientes a cada elemento son los indicados en el anterior apartado 5.2 de este capítulo de la memoria.

Las siguientes propiedades son comunes a todos los hormigones empleados:

<b>Características comunes a todos los hormigones empleados</b>			
Coefficiente de Poisson $\nu$		0.20	
Coefficiente de dilatación térmica $\alpha$		$1.0 \times 10^{-5}$	(°C) <sup>-1</sup>
Densidad (peso específico)		2500	kg/m <sup>3</sup>

El diagrama de tensión deformación adoptado para el hormigón es el parábola – rectángulo, de acuerdo a EHE-08 39.5.

El módulo de deformación longitudinal del hormigón depende de la resistencia característica del hormigón y del tipo de carga.

Para cargas instantáneas o rápidamente variables (acciones accidentales, como sismo), se adopta el módulo de deformación longitudinal inicial (tangente), dado por la expresión:

$$E_{0j} = 10000 \cdot \sqrt[3]{f_{cm,j}}$$

Para el resto de comprobaciones (situaciones persistentes o transitorias) en servicio se adopta el módulo de deformación longitudinal secante, dado por la expresión:

$$E_j = 8500 \cdot \sqrt[3]{f_{cm,j}}$$

Dado que en el caso de las estructuras de hormigón las cargas son, en general, de aplicación lenta, se adopta el módulo de deformación longitudinal secante. Para el caso de cargas de aplicación rápida y puntual (acción sísmica, impacto, etc.) se adopta el módulo de deformación tangente.

Se adopta la simplificación de considerar la resistencia media  $f_{cm}$  igual a  $8N/mm^2$  superior a la resistencia característica  $f_{ck}$  correspondiente.

La resistencia característica inferior a tracción se obtiene de la expresión (EHE-08 39.1):

$$f_{ct,k} = 0.21 \cdot \sqrt[3]{f_{ck}^2}$$

La resistencia característica a flexotracción se obtiene de la expresión (EHE-08 50.2.2.2.1):

$$f_{ct,fl,k} = 0.37 \cdot \sqrt[3]{f_{ck}^2}$$

En resumen, se obtienen los siguientes valores para los parámetros mecánicos principales de los hormigones empleados en los elementos de cimentación:

<b>Parámetros mecánicos principales de los hormigones empleados en los elementos estructurales [N/mm<sup>2</sup>]</b>						
Elemento	Resistencia		Módulo deformación long.		Resistencia	
	característica	media	tangente	secante	tracción	flexotracción
	$f_{ck}$	$f_{cm}$	$E_o$	E	$f_{ct,k}$	$f_{ct,fl,k}$
Todo	30	38	$3.36 \times 10^4$	$2.86 \times 10^4$	2.028	3.572

En relación a los aceros de armadura se adoptan los siguientes valores comunes:

<b>Características comunes a todos los aceros de armadura pasiva empleados</b>		
Módulo de elasticidad E (longitudinal)	$2.0 \times 10^5$	N/mm <sup>2</sup>
Coefficiente de Poisson $\nu$	0.30	
Coefficiente de dilatación térmica $\alpha$	$1.2 \times 10^{-5}$	(°C) <sup>-1</sup>
Densidad (peso específico)	7850	kg/m <sup>3</sup>

Al ser hormigón armado se adoptan los coeficientes parciales de seguridad de los materiales fijados en la EHE-08, en concreto en el artículo 15 (tabla 15.3), que son los siguientes:

<b>Coefficientes parciales de seguridad de los materiales de la estructura</b>		
Situación de proyecto	Hormigón	Acero de armaduras pasivas
Persistente o transitoria	<b>1.50</b>	<b>1.15</b>
Accidental	<b>1.30</b>	<b>1.00</b>

#### 5.4 Análisis estructural

Según el artículo 17 de la EHE-08: “El análisis estructural consiste en la determinación de los efectos originados por las acciones sobre la totalidad o parte de la estructura, con objeto de efectuar comprobaciones en los Estados Límite Últimos y de Servicio.”

Para ello es preciso realizar un modelo o idealización de la estructura, consistente en la modelización de la geometría, de los materiales, de los vínculos entre elementos y de éstos con el exterior y de las cargas (ver apartado 1.3 de esta memoria).

El análisis global se realiza mediante modelos e hipótesis simplificadoras, congruentes entre sí y con la realidad proyectada. Para ello se procede con un análisis elástico y lineal a nivel global, del que se obtienen los resultados de los efectos de las acciones (y sus combinaciones).

Dichos efectos son los considerados directamente para las comprobaciones en la verificación (segunda fase) en estados límite de servicio, mientras que para las comprobaciones de resistencia y estabilidad (estados límite últimos), se adoptan los efectos de cálculo (mayorados, con los coeficientes correspondientes; ver apartado 1.5 de esta memoria).

En los elementos de hormigón armado sólo se considera el ancho eficaz de las secciones (menor o igual al ancho nominal), tal y como se define en el artículo 18.2.1, especialmente para secciones en T de piezas lineales. Las luces de cálculo se corresponden con las distancias entre ejes.

El análisis global se realiza mediante el empleo de las secciones brutas sin considerar la aportación de las armaduras. De este análisis se obtienen las leyes de esfuerzos y las configuraciones deformadas que deben ser corregidas para tener en cuenta la armadura, la fisuración y la fluencia. Es por ello que se definen las secciones transversales de acuerdo al artículo EHE-08 18.2.3.

La EHE-08 establece cuatro tipos de análisis posibles (artículo 19.2): análisis lineal, análisis no lineal, análisis lineal con redistribución limitada y análisis plástico.

En esta estructura se ha realizado un análisis lineal con secciones brutas a los efectos de obtener las leyes de esfuerzos y deformadas globales. La comprobación resistente de las secciones se realiza en régimen de rotura (Estados Límite Último) mediante la suposición de un comportamiento plástico de los materiales en rotura, a partir de los esfuerzos obtenidos del análisis lineal global. En el caso de las alineaciones de vigas o de forjados, se adopta el criterio de realizar un análisis con redistribución limitada a los efectos de la flexión (y cortante). Se ha empleado una redistribución de

momentos flectores del 10% con relación a la envolvente de esfuerzos obtenidos por el análisis elástico y lineal realizado.

En consecuencia, se observan las necesidades de ductilidad de las secciones que se corresponden, en general, con la limitación de la profundidad de fibra neutra de la sección en su situación de rotura. Se limita dicha profundidad de fibra neutra relativa a 0.45, con el objeto de no emplear ni el tramo final del dominio 3, ni el dominio 4 (ni 4a) para la flexión.

Se analiza el efecto de las posibles no linealidades geométricas y/o mecánicas.

Para la realización del análisis global (a partir del cual se obtienen los efectos de las acciones, es decir, los esfuerzos y las deformaciones) se consideran, salvo indicación contraria, enlaces perfectos entre las barras. En consecuencia, de forma general, los enlaces de los extremos de las barras entre sí y a los nudos son o bien completamente empotrados (la práctica totalidad de los casos de enlace entre elementos de hormigón armado) o bien completamente articulados (en muy raras ocasiones).

En los enlaces con la cimentación se adoptan preferiblemente también las uniones de vinculación nula (articulación, en muy raras ocasiones) o completa (empotramiento, la práctica totalidad de los casos de elementos de hormigón armado). Para la modelización de apoyos deslizantes, incluso de los apoyos sobre elastómeros, se adopta la liberación completa del movimiento (desplazamiento) correspondiente.

### **5.5 Estados Límite Últimos**

Para cada situación de dimensionado, los valores de cálculo del efecto de las acciones se obtendrán mediante las reglas de combinación indicadas en los apartados 1.2 y 1.5 de esta memoria (en acuerdo con EHE-08). Para la obtención de los valores de cálculo del efecto de las acciones se emplearán los coeficientes parciales de seguridad (mayoración de acciones) indicados en el apartado 1.5 de esta memoria.

De acuerdo a lo indicado en el anterior apartado 5.3 de esta memoria, el diagrama del hormigón es el de parábola - rectángulo sin consideración de ninguna capacidad resistente a tracción del hormigón, de forma que se emplea la Teoría de Dominios para la obtención de la solución de equilibrio de la sección en Estados Límite Últimos bajo Solicitaciones Normales (EHE-08 42). En piezas sometidas a compresión se ha analizado la seguridad frente a la inestabilidad (EHE-08 43).

Se han observado y cumplido las cuantías mínimas de armadura de acuerdo al artículo 42.3 de la EHE-08.

La comprobación de la seguridad frente a cortante se ha realizado de acuerdo al artículo 44 de la EHE-08, considerando siempre el empleo de cercos a 90° y un ángulo de 45° para las bielas comprimidas de hormigón en el modelo o analogía de la celosía.

Aunque en muchas ocasiones la rigidez a torsión es despreciable, e incluso es preferible no tenerla en cuenta, el empleo de herramientas de cálculo tridimensional permite la consideración de dicha rigidez de forma general, por lo que ha sido preciso verificar la seguridad frente a dicho esfuerzo, siguiendo las prescripciones del artículo 46 de la EHE-08.

En el apoyo de los forjados de hormigón armado (losas, macizas o aligeradas y/o reticulares) directamente en soportes (forjados sin vigas), es preciso la verificación de punzonamiento de la losa según EHE-08 47.

Por último, también se ha verificado la seguridad frente al Estado Límite Último de rasante, en la interfase de contacto entre dos hormigones diferentes, especialmente en el caso de los forjados (ver capítulo 5 de esta memoria).

### **5.6 Estados Límite de Servicio**

Para cada situación de dimensionado, los valores de cálculo del efecto de las acciones se obtendrán mediante las reglas de combinación indicadas en los apartados 1.2 y 1.5 de esta memoria (según el EHE-08). Se considera que hay un comportamiento adecuado, en relación con la fisuración, las deformaciones, o las vibraciones, si se cumple, para las situaciones de dimensionado pertinentes, que el efecto de las acciones no alcanza el valor límite admisible establecido para el mismo en el apartado 1.5 de esta memoria (de acuerdo a EHE-08).

Para las comprobaciones de estados límite de servicio se emplean los valores medios para las propiedades elásticas de los materiales (ver apartado 5.3 de esta memoria).



Los valores límite generales para las comprobaciones en los estados límite de servicio son los indicados en el apartado 1.5 de esta memoria.

Hay que tener en cuenta que la configuración deformada obtenida por medio del análisis global (elástico, lineal y de secciones brutas) es siempre inferior en magnitud al valor final de comparación para la verificación del estado límite de servicio de deformaciones. La razón es que, por un lado, la fisuración de la sección provoca una reducción muy considerable del momento de inercia de la sección (fórmula de Branson, según el artículo EHE-08 50.2.2.2.1) y por lo tanto de la rigidez, con lo que aumentan las deformaciones. Por otro lado, las cargas de larga duración provocan efectos de fluencia (deformación diferida, EHE-08 50.2.2.3) en el hormigón, de forma que se produce un aumento de las flechas con el tiempo. En consecuencia, se debe analizar el proceso de carga en relación a la edad del hormigón afectado. El resultado de todo ello, es que la flecha final (con inercia fisurada y considerando el efecto de la deformación diferida) puede ser entre 2 y 3 veces la flecha elástica inicial.

### 5.7 Forjados

Los forjados se han calculado para cumplir el requisito esencial de resistencia mecánica y estabilidad. De acuerdo a lo establecido en la instrucción EHE-08, se asegura la fiabilidad de la solución proyectada mediante el empleo del método de los estados límite, considerando las situaciones permanentes, transitorias y accidentales indicadas en los apartados 1.2 y 1.5 de esta memoria.

Se han tenido en cuenta las cargas derivadas del proceso de ejecución, en particular las procedentes del apuntalado y desapuntalado de las plantas superiores.

Dado el elevado peso de los forjados de planta 3 y 4 (losa 40) resulta necesario apuntalarlos sobre los forjados inferiores, manteniendo en todo momento el apuntalamiento de dichos forjados en la planta de sótano. Tan sólo será posible clarear la planta de sótano, una vez transcurridas 2 semanas, del hormigonado de las plantas tercera y cuarta. El desapuntalamiento completo del sótano no se hará nunca antes de 4 semanas tras el hormigonado de dichas plantas.

Cualquier decisión relativa al descimbrado deberá ser confirmada por parte de la DF.

El nivel de control previsto para la ejecución de los elementos de los forjados de esta estructura es el nivel normal.

En esta estructura se han empleado los siguientes hormigones para los distintos elementos in situ de forjado, con su correspondiente modalidad de control, y resistencia de cálculo  $f_{cd}$ :

<b>Hormigones empleados para los elementos de forjado</b>			
Elemento	Tipificación del hormigón	Modalidad de control	Resistencia de cálculo $f_{cd}$ [N/mm <sup>2</sup> ] (P-T / A)
Todo	<b>HA-30/B/20/Ib+Qb</b>	Estadístico (3)	20.00 / 23.08

En esta estructura se han empleado los siguientes aceros de armadura pasiva para los distintos elementos in situ de forjado, con su correspondiente modalidad de control, y resistencia de cálculo  $f_{yd}$ :

<b>Aceros de armadura pasiva empleados para los elementos de forjado</b>			
Elemento	Tipificación del acero	Modalidad de control	Resistencia de cálculo $f_{yd}$ [N/mm <sup>2</sup> ] (P-T / A)
Negativos	<b>B500S</b>	Normal	434.78 / 500.00
Mallazo	<b>B500T</b>	Normal	434.78 / 500.00
Losa maciza	<b>B500S</b>	Normal	434.78 / 500.00

Los recubrimientos correspondientes a cada elemento son los indicados en el anterior apartado 5.2 de este capítulo de la memoria.

Las propiedades del hormigón empleado quedan descritas en el apartado 5.3 de esta memoria.

La luz de cálculo de cada tramo de forjado se ha tomado a partir de la distancia entre ejes de elementos de apoyo consecutivos.

El cálculo de las solicitaciones se ha realizado de dos formas a la vez, para obtener la envolvente conjunta. En primer lugar, se ha incorporado la modelización del forjado a la propia malla estructural principal tridimensional, con el objetivo de detectar la influencia de las deformaciones de los elementos principales en el reparto de esfuerzos de los elementos del forjado. Adicionalmente se ha realizado un análisis de acuerdo al modelo de viga continua de inercia

constante (método de las isobandas, o bandas de condiciones equivalentes) apoyada con continuidad sobre las vigas y muros interiores, y apoyada de forma simple en sus extremos.

Se ha empleado una redistribución de momentos flectores del 10% con relación a la envolvente de esfuerzos obtenidos por los dos análisis elásticos y lineales realizados.

En todo caso, en los vanos interiores se ha considerado el momento positivo al menos igual (en valor absoluto) al máximo momento negativo. Adicionalmente se ha considerado siempre un valor mínimo para el momento positivo correspondiente a la mitad del momento isostático del vano en cuestión. De igual modo, en los apoyos extremos, aunque modelizados como apoyos simples, se ha considerado la posible aparición de momentos por coacciones no deseadas (muros de fachada o medianería), por lo que se adopta un valor mínimo de un cuarto del momento isostático del vano correspondiente.

De acuerdo a lo indicado en CTE DB-SE-AE (3.1.1.7), los valores de las sobrecargas de uso considerados permiten obviar el análisis tradicional de alternancia de sobrecargas, pues su efecto ya está incorporado implícitamente en el valor de las sobrecargas.

Se ha comprobado que se cumplan las limitaciones del artículo 50.2.2.1 de la EHE-08 (Estado Límite de Deformación – Canto mínimo del forjado), con el objeto de poder evitar la comprobación de flecha en los forjados. En este sentido, se han adoptado los siguientes valores para la expresión indicada en 50.2.2.1a:

<b>Valores de los parámetros de la expresión para el canto mínimo del forjado</b>		
Tipo de forjado	<b>Losa maciza</b>	
Luz de cálculo del forjado	<b>7.00</b>	[m]
Coefficiente C de la tabla 50.2.2.1a (débilmente armado)	<b>24</b>	
Carga total	<b>12.50</b>	[kN/m <sup>2</sup> ]
<b>Canto total mínimo H<sub>min</sub></b>	<b>29.16</b>	<b>[cm]</b>
<b>CUMPLE</b>		

**A.1 ANEJO DE CÁLCULO**

**INDICE**

1. BLOQUE 1. EQUILIBRIO ESTÁTICO
  - 1.1 Cálculo del peso total
  - 1.2 Cálculo del empuje total debido a acciones horizontales debidas al viento
  - 1.3 Verificación de la estabilidad global
  - 1.4 Valor de presión promedio transmitida al suelo
  
2. BLOQUE 2. RIGIDEZ
  - 2.1 Flecha
  - 2.2 Desplome
  
3. BLOQUE 3. RESISTENCIA
  - 3.1 Comprobación a resistencia de los pilares de hormigón
  - 3.2 Comprobación a resistencia de las losas de hormigón
  - 3.3 Comprobación a resistencia de los muros de hormigón

## 1.1 Cálculo del peso total

*Peso total a transmitir al suelo para cada una de las Hipótesis de carga*

De acuerdo con la tabla *base reactions* obtenida tras el cálculo de SAP2000 podemos afirmar que el peso total del edificio será el resultado del sumatorio de las reacciones de las siguientes hipótesis:

- DEAD = 34.937,01 KN
- CMP = 4.519,03 KN
- SCU = 6.390,02 KN
- SCN = 382,09 KN

**TOTAL = 46.228,15 KN = 4713.94 toneladas**

## 1.2 Cálculo del empuje total

*Empuje total debido a las acciones horizontales debidas al viento en cada una de sus Hipótesis de carga*

De acuerdo con la tabla *base reactions* obtenida tras el cálculo de SAP2000 podemos afirmar que el empuje total de las acciones horizontales debidas al viento serán:

- SCVX (viento en el eje X) = 68,84 KN
- SCVY (viento en el eje Y) = 160,05 KN

## 1.3 Verificación de la estabilidad global

*Estabilidad global frente a la acción excéntrica de las cargas gravitatorias frente a la acción del viento*

Comprobamos a continuación que se cumple que:

$$V x (B/2) > H x (H/2)$$

Consideraremos V como la suma de las reacciones en DEAD, CMP y la carga permanente multiplicada por la fracción cuasi permanente considerada en el CTE (0,3 x SCU):

$$V = 34.937,01 + 4.519,03 + (0,3 \times 6390,02) = 41.373,1 \text{ KN}$$

Consideramos la fuerza horizontal como:

$$H_x = 68,84 \text{ KN}$$

$$H_y = 160,05 \text{ KN}$$

Considerando que la **altura** del edificio es de **19,9m** y que la **base** en el eje x (**bx**) es de **21,6m** y en el eje y (**by**) es de **23,5m**.

$$\text{Altura} = 19,9\text{m}$$

$$\text{Bx} = 21,6 \text{ m}$$

$$\text{By} = 23,5 \text{ m}$$

Comprobamos que:

**Dirección x:**  $68,84 \times (19,9/2) / 41.373,1 \times (21,6/2) = 0,00145 < 3$

**Dirección y:**  $160,05 \times (19,9/2) / 41.373,1 \times (23,5/2) = 0,0031 < 3$

**Cumple**

#### 1.4 Valor de la presión promedio

*Comprobación de que el valor de la presión promedio transmitida por el edificio al suelo que se indica en el Informe de solicitud de Estudio Geotécnico se ajusta a la que generarían los pesos calculados*

Teniendo en cuenta que la suma de fuerzas verticales es de:

•DEAD = 34.937,01 KN

•CMP = 4.519,03 KN

•SCU = 6.390,02 KN

•SCN = 382,09 KN

**TOTAL = 46.228,15 KN = 4.713.958,44 kg**

Sabiendo que la **superficie total de zapata corrida** existente en la cimentación es de 66m<sup>2</sup> y que eso corresponde a 660.000 cm<sup>2</sup> y siendo conscientes de que el Estudio Geotécnico apunta que el terreno soporta 3 Kg/cm<sup>2</sup>.

Dividimos el peso total entre la superficie de cimentación:

$4.713.958,44 / 660.000 = 7,14 \text{ kg/cm}^2$

NO CUMPLE.

Esto nos lleva a pensar que quizá habría que hacer una cimentación mediante una losa.

En tal caso:

$4.713.958,44 / 1.860.000 = 2,53 \text{ kg/cm}^2$

**CUMPLE**

#### 2.1 Flecha

Comprobación de la flecha en elementos horizontales para las combinaciones correspondientes a ELS

A continuación comprobamos la flecha de la losa de hormigón armado más restrictiva (losa 3). Previamente se ha calculado la flecha de la losa 4 y 5 y, tras comprobar que no cumplía, se ha redimensionado su canto.

Como vemos en la imagen la losa 3 es la más afectada por los esfuerzos.



Imagen obtenida de SAP 2000

Comprobamos el máximo desplazamiento así como el desplazamiento en el punto inicial. Posteriormente estos datos los introducimos en la tabla excel y comprobamos que, efectivamente, la losa con 30 cm de canto cumple a flecha en ELS.

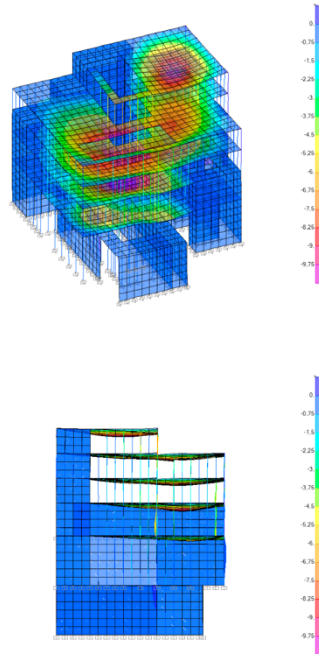
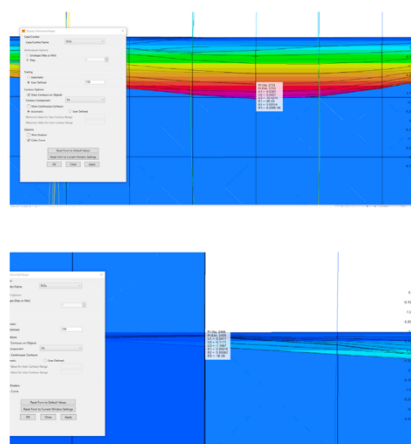

2.2 Desplome

	(1) INT. CONST.	(2) CONF. USU.	(3) APAR. OBRA	(3) APAR. OBRA	(3) APAR. OBRA
			losa 4	losa 5	losa 3
	ELSintcon	SCU	ELS <sub>u</sub>	ELS <sub>u</sub>	ELS <sub>u</sub>
d21	300	350	900	900	900
d22	3,0		0,4	0,4	1,1
d23	63,4		16,0	18,1	10,4
Delta_dz	60,4	0,0	15,6	17,7	9,3
Distancia	15,23		7,10	8,10	9,10
Flecha	0,01	0,01	0,01	0,01	0,01

Imagen obtenida de SAP 2000

*Comprobación del desplome por la acción de fuerzas horizontales como el viento*

Teniendo en cuenta que la dirección en la que mayor es la fuerza del viento en el eje y. Calcularemos cual es el desplazamiento en el punto más desfavorable en tal caso.

Sabiendo que el desplazamiento en tal punto debe ser menor que la altura del edificio dividido entre 500. Comprobamos:

$$0.0116 \text{ [mm]} < 18,9/500 \text{ [cm]}$$

$$0.0116 \text{ [mm]} < 0.03 \text{ [cm]}$$

CUMPLE



Imagen obtenida de SAP 2000



Imagen obtenida de SAP 2000

### 3.1 Pilares de hormigón

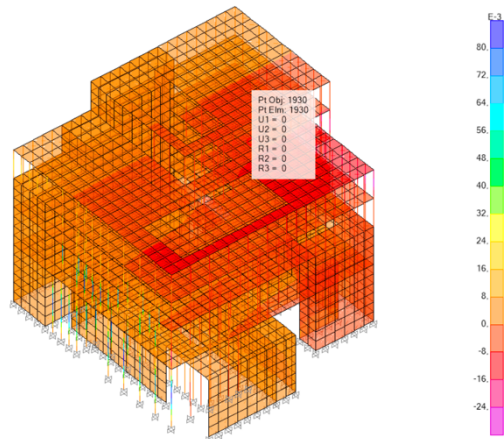
Comprobación a resistencia de los pilares de hormigón en base a los requerimientos derivados de los ELU

Pilares de planta baja

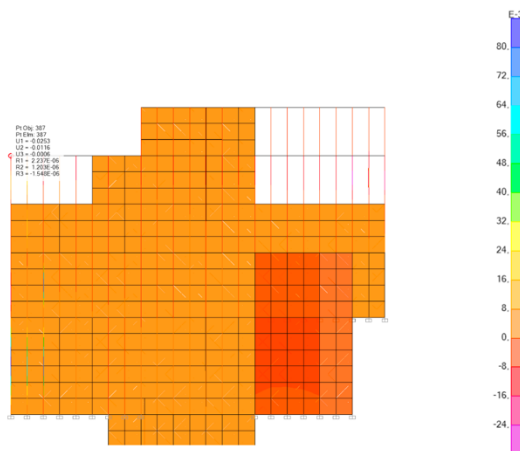
Los pilares de planta baja cumplen todos los requisitos estructurales derivados de los ELU con una sección de hormigón armado de 360mm x 360mm y un armado de 4 redondos del 12. Véase tabla adjunta para comprobaciones de esfuerzos.

ESFUERZOS							
ESFUERZOS MAYORADOS							
COMB	Nd [kN]	M3d [kNm]	V2d [kN]	M2d [kNm]	V3d [kN]		
[1] ELUu	-173,3	1,1	0,6	-0,8	-0,3	0,0842	0,0079
[1] ELUu	-160,4	-0,7	0,6	0,3	-0,3	0,0784	0,0079
[1] ELUu	-147,6	-2,5	0,6	1,3	-0,3	0,0748	0,0080
[2] ELUu	-163,8	0,3	0,2	0,0	0,0	0,0793	0,0028
[2] ELUu	-150,9	-0,4	0,2	-0,1	0,0	0,0649	0,0030
[2] ELUu	-138,0	-1,0	0,2	-0,1	0,0	0,0615	0,0030
[3] ELUu	-156,2	0,2	0,3	-0,7	-0,5	0,0759	0,0041
[3] ELUu	-143,3	-0,7	0,3	0,8	-0,5	0,0701	0,0041
[3] ELUu	-130,4	-1,6	0,3	2,3	-0,5	0,0650	0,0042
[4] ELUu	-165,0	1,0	0,5	-0,1	0,0	0,0799	0,0070
[4] ELUu	-152,1	-0,5	0,5	-0,1	0,0	0,0660	0,0074
[4] ELUu	-139,3	-2,1	0,5	0,0	0,0	0,0657	0,0074
[5] ELUu	-140,0	0,4	0,2	0,6	0,4	0,0716	0,0030
[5] ELUu	-127,1	-0,2	0,2	-0,5	0,4	0,0554	0,0032
[7] ELUu	-114,3	-0,9	0,2	-1,6	0,4	0,0543	0,0032
[6] ELUu	-107,7	-3,3	-1,4	1,2	0,3	0,0585	0,0204
[6] ELUu	-94,8	1,0	-1,4	0,4	0,3	0,0485	0,0215
[6] ELUu	-81,9	5,3	-1,4	-0,4	0,3	0,0542	0,0146
[7] ELUu	-303,3	-0,7	-0,1	-2,2	-1,6	0,1355	0,0013
[7] ELUu	-290,5	-0,3	-0,1	2,6	-1,6	0,1416	0,0012
[7] ELUu	-277,6	0,0	-0,1	7,4	-1,6	0,1465	0,0013
[8] ELUu	-319,2	-11,4	-5,6	2,8	0,8	0,1784	0,0561
[8] ELUu	-306,4	5,2	-5,6	0,4	0,8	0,1567	0,0587
[8] ELUu	-293,5	21,9	-5,6	-1,9	0,8	0,2088	0,0435
[9] ELUu	-405,4	4,5	2,3	2,9	0,8	0,2073	0,0217
[9] ELUu	-392,5	-2,5	2,3	0,6	0,8	0,1925	0,0221
[9] ELUu	-379,6	-9,5	2,3	-1,8	0,8	0,1918	0,0224
[10] ELUu	-712,0	1,6	0,8	-7,4	-4,3	0,3508	0,0060
[10] ELUu	-699,2	-0,9	0,8	5,7	-4,3	0,3408	0,0059
[10] ELUu	-686,3	-3,4	0,8	18,7	-4,3	0,3518	0,0059
[11] ELUu	-273,4	1,5	0,8	3,3	1,1	0,1398	0,0083
[11] ELUu	-260,5	-0,8	0,8	-0,1	1,1	0,1124	0,0088
[11] ELUu	-247,7	-3,0	0,8	-3,5	1,1	0,1197	0,0088
[12] ELUu	-659,3	-5,7	-2,9	-2,1	-1,4	0,2981	0,0211
[12] ELUu	-646,5	2,9	-2,9	2,2	-1,4	0,3307	0,0208
[12] ELUu	-633,6	11,6	-2,9	6,5	-1,4	0,3241	0,0211
[13] ELUu	-274,4	-0,9	-0,4	4,8	2,4	0,1340	0,0246
[13] ELUu	-261,6	0,3	-0,4	-2,4	2,4	0,1285	0,0247
[13] ELUu	-248,7	1,6	-0,4	-9,6	2,4	0,1407	0,0246
[14] ELUu	-497,9	2,3	1,2	2,1	0,9	0,2547	0,0102
[14] ELUu	-485,1	-1,4	1,2	-0,6	0,9	0,2095	0,0107
[14] ELUu	-472,2	-5,0	1,2	-3,2	0,9	0,2188	0,0108
[15] ELUu	-317,8	-3,0	-1,4	2,0	0,9	0,1571	0,0147
[15] ELUu	-305,0	1,2	-1,4	-0,8	0,9	0,1479	0,0152
[15] ELUu	-292,1	5,5	-1,4	-3,6	0,9	0,1448	0,0154
[16] ELUu	-373,3	-2,9	-1,4	-2,5	-1,3	0,1701	0,0139

Esfuerzos sobre pilares. Tabla de modelo Excel proporcionado por David Gallardo.

**PROYECTO:** Palabras mayores  
**FECHA:** 27 de abril de 2023  
**AUTOR:** Alejandro Moreno Ruiz  
**ELEMENTO:** Pilares de hormigón planta baja

**SITUACIÓN DE DIMENSIONADO:**  
**SOPORTE (EJE PRINCIPAL):** fijas  
**FACTOR ACC:** 0,85  
**PERSISTENTE O TRANSITORIA:** PERSISTENTE O TRANSITORIA  
**VE:** 2,50  
**VS:** 2,15

**MATERIALES:**  
**HORMIGÓN:**  
 TIPO: HA30  
 fck: 30  
 Ecm: 28.577  
**ARMADO:**  
 fcd: 37,00  
 fct,m: 2,896468  
 fct,k: 2,007528  
 fct,m,c: 3,201621  
 fct,d: 3,351685  
 ecd: -0,002000  
 ecd: -0,002000  
 coef. A parábola: 4,250.000,00  
 coef. B parábola: 37.000,00  
 E33: 0,293916  
 E34 = E33m: 0,611858

**ACERO:**  
 TIPO: B500S  
 fyk: 500  
 fmax: 550  
 Es: 200.000  
 fytd: 434,78  
 fytd: 434,78  
 fy,c: 400,00  
 Rama Plástica: No tiene  
 E\_spl = m: 4,00  
 E\_spl = b: 434,78  
 fymad: 434,78  
 emax: 0,002000  
 ellm = e\_ky = e\_y: 0,002500  
 zyd: 0,002174

**SECCIÓN DE HORMIGÓN:**  
 TIPO DE SECCIÓN: RECTANGULAR  
 CANTO: 360  
 ANCHO: 360  
 RECURBIMIENTO MECÁNICO: 50  
 DIBUJO DE LA SECCIÓN:

**ESQUEMA DE ARMADO:**  
 ARMADO LONGITUDINAL DE SECCIÓN: 

Ref	Prof	Tipos	Nº	Ø	Si	Xi	Xj	Nºi
50	R1n	2	12	[mm]				2
50	R2n	2	12	[mm]				2

  
 ARMADO TRANSVERSAL DE SECCIÓN:  
 BARRAS VERTICALES: Ø\_v,se = 8  
 BARRAS HORIZONTALES: Ø\_h,se = 8  
 FLEXIÓN PRINCIPAL (M34-V24): N1,se = 2; N2,se = 2  
 FLEXIÓN SECUNDARIA (M24-V34): N1,se = 2; N2,se = 2  
 Vu,se = 201; U1,se = 201  
 Vu,se = 143; Vu,se = 0  
 Vu,se = 135; Vu,se = 0  
 Vu,se = 6; Vu,se = 0  
 Vu,se = 141; Vu,se = 0

**DIAGRAMA DE INTERACCIÓN:**

**DATOS DE LA SECCIÓN:**  
 ÁREA: 1.296,00 [cm²]  
 CENTRO DE GRAVEDAD (y = 3): 0,00 [cm]  
 CENTRO DE GRAVEDAD (y = 2): -180,00 [cm]  
 MOMENTO DE INERCIA 3 (PPAL): 139.968,00 [cm⁴]  
 MOMENTO DE INERCIA 2 (SEC): 139.968,00 [cm⁴]  
 MÓDULO ELÁSTICO 3 (PPAL): 7.776,00 [cm³]  
 MÓDULO ELÁSTICO 2 (SEC): 7.776,00 [cm³]  
 RADIO DE GIRO 3 (PPAL): 10,39 [cm]  
 RADIO DE GIRO 2 (SEC): 10,39 [cm]  
 ANCHO EFICAZ 50 (V24): 360,00 [mm]  
 ANCHO EFICAZ 50 (V34): 360,00 [mm]

**RESUMEN DE ESFUERZOS:**

COMB	Nd [kN]	M3d [kNm]	V2d [kN]	M2d [kNm]	V3d [kN]	M3d [kNm]	Atz M
[10] ELUu	-686,3	-3,4	0,8	18,7	-4,3	-39,0	0,00

DOM. NM C. SAT. NM C. SAT. V  
 -5 0,3518 0,0059

La separación máxima de estribos debe ser 233 [mm]

Dimensionado y armado de pilares de planta baja. Modelo Excel proporcionado por David Gallardo.

Pilares tipo





Los pilares del ático cumplen todos los requisitos estructurales derivados de los ELU con una sección de hormigón armado de 180mm x 180mm y un armado de 4 redondos del 12.

<p><b>PROYECTO:</b> Palabras Mayores</p> <p><b>FECHA:</b> 27 de abril de 2022</p> <p><b>AUTOR:</b> Alejandro Moreno Ruiz</p> <p><b>ELEMENTO:</b> Pilares de hormigón armado</p>	<p><b>SECCIÓN DE HORMIGÓN</b></p> <p>TIPO DE SECCIÓN: RECTANGULAR</p> <p>CANTO: 240 (mm)</p> <p>ANCHO: 240 (mm)</p> <p>RECURRIMIENTO MECÁNICO: 40 (mm)</p> <p>DIBUJO DE LA SECCIÓN:</p>	<p><b>ESQUEMA DE ARMADO</b></p> <p>ARMADO LONGITUDINAL DE SECCIÓN</p> <table border="1"> <tr> <th>Ref</th> <th>Prof. Y1</th> <th>TIPO</th> <th>Ni</th> <th>Ø1</th> <th>Si</th> <th>Xi</th> <th>Xi</th> <th>Ni1</th> </tr> <tr> <td>40</td> <td>Rta</td> <td>3</td> <td>25</td> <td></td> <td></td> <td></td> <td></td> <td>3</td> </tr> <tr> <td>200</td> <td>Rta</td> <td>3</td> <td>25</td> <td></td> <td></td> <td></td> <td></td> <td>3</td> </tr> </table>	Ref	Prof. Y1	TIPO	Ni	Ø1	Si	Xi	Xi	Ni1	40	Rta	3	25					3	200	Rta	3	25					3	<p><b>DIAGRAMA DE INTERACCIÓN</b></p>																																																																																																																		
Ref	Prof. Y1	TIPO	Ni	Ø1	Si	Xi	Xi	Ni1																																																																																																																																								
40	Rta	3	25					3																																																																																																																																								
200	Rta	3	25					3																																																																																																																																								
<p><b>SITUACIÓN DE DIMENSIONADO</b></p> <p>SOPORTE (AXIL PRINCIPAL): 0,85</p> <p>PERSISTENTE O TRANSITORIA: 2,50</p> <p>ys: 2,25</p>	<p><b>MATERIALES</b></p> <p><b>HORMIGÓN</b></p> <table border="1"> <tr><td>TIPO</td><td>H40</td><td></td></tr> <tr><td>fk</td><td>30</td><td>[N/mm2]</td></tr> <tr><td>fcm</td><td>38</td><td>[N/mm2]</td></tr> <tr><td>Edm</td><td>28.577</td><td>[N/mm2]</td></tr> <tr><td>ARDO</td><td>CUARCITA</td><td></td></tr> <tr><td>fsd</td><td>17,00</td><td>[N/mm2]</td></tr> <tr><td>fctm</td><td>2,896468</td><td>[N/mm2]</td></tr> <tr><td>fctk</td><td>2,027928</td><td>[N/mm2]</td></tr> <tr><td>fctm,fl</td><td>3,939197</td><td>[N/mm2]</td></tr> <tr><td>fsd</td><td>1,351385</td><td>[N/mm2]</td></tr> <tr><td>ecu</td><td>0,002000</td><td></td></tr> <tr><td>ecu</td><td>-0,003500</td><td></td></tr> <tr><td>coef. A parábola</td><td>4.230.000,00</td><td>[N/mm2]</td></tr> <tr><td>coef. B parábola</td><td>17.000,00</td><td>[N/mm2]</td></tr> <tr><td>G34</td><td>0,239259</td><td></td></tr> <tr><td>G34 = G3m</td><td>0,616888</td><td></td></tr> </table> <p><b>ACERO</b></p> <table border="1"> <tr><td>TIPO</td><td>B500S</td><td></td></tr> <tr><td>fyk</td><td>500</td><td>[N/mm2]</td></tr> <tr><td>fctm</td><td>550</td><td>[N/mm2]</td></tr> <tr><td>Es</td><td>200.000</td><td>[N/mm2]</td></tr> <tr><td>fyd</td><td>434,78</td><td>[N/mm2]</td></tr> <tr><td>fctk</td><td>-200,00</td><td>[N/mm2]</td></tr> <tr><td>RAMA PLÁSTICA</td><td>Horizontal</td><td></td></tr> <tr><td>ELeq,m = m</td><td>0,00</td><td>[N/mm2]</td></tr> <tr><td>ELeq,b = b</td><td>434,78</td><td>[N/mm2]</td></tr> <tr><td>ELeq,d</td><td>434,78</td><td>[N/mm2]</td></tr> </table>	TIPO	H40		fk	30	[N/mm2]	fcm	38	[N/mm2]	Edm	28.577	[N/mm2]	ARDO	CUARCITA		fsd	17,00	[N/mm2]	fctm	2,896468	[N/mm2]	fctk	2,027928	[N/mm2]	fctm,fl	3,939197	[N/mm2]	fsd	1,351385	[N/mm2]	ecu	0,002000		ecu	-0,003500		coef. A parábola	4.230.000,00	[N/mm2]	coef. B parábola	17.000,00	[N/mm2]	G34	0,239259		G34 = G3m	0,616888		TIPO	B500S		fyk	500	[N/mm2]	fctm	550	[N/mm2]	Es	200.000	[N/mm2]	fyd	434,78	[N/mm2]	fctk	-200,00	[N/mm2]	RAMA PLÁSTICA	Horizontal		ELeq,m = m	0,00	[N/mm2]	ELeq,b = b	434,78	[N/mm2]	ELeq,d	434,78	[N/mm2]	<p><b>DATOS DE LA SECCIÓN</b></p> <table border="1"> <tr><td>AREA</td><td>576,00</td><td>[cm2]</td></tr> <tr><td>CENTRO DE GRAVEDAD (x = 3)</td><td>0,00</td><td>[mm]</td></tr> <tr><td>CENTRO DE GRAVEDAD (y = 2)</td><td>-320,00</td><td>[mm]</td></tr> <tr><td>MOMENTO DE INERCIA 3 (IPAL)</td><td>27.648,00</td><td>[cm4]</td></tr> <tr><td>MOMENTO DE INERCIA 2 (ISCI)</td><td>27.648,00</td><td>[cm4]</td></tr> <tr><td>MÓDULO ELÁSTICO 3 (IPAL)</td><td>2.304,000</td><td>[cm3]</td></tr> <tr><td>MÓDULO ELÁSTICO 2 (ISCI)</td><td>2.304,000</td><td>[cm3]</td></tr> <tr><td>RADIO DE GIRO 3 (IPAL)</td><td>6,93</td><td>[cm]</td></tr> </table>	AREA	576,00	[cm2]	CENTRO DE GRAVEDAD (x = 3)	0,00	[mm]	CENTRO DE GRAVEDAD (y = 2)	-320,00	[mm]	MOMENTO DE INERCIA 3 (IPAL)	27.648,00	[cm4]	MOMENTO DE INERCIA 2 (ISCI)	27.648,00	[cm4]	MÓDULO ELÁSTICO 3 (IPAL)	2.304,000	[cm3]	MÓDULO ELÁSTICO 2 (ISCI)	2.304,000	[cm3]	RADIO DE GIRO 3 (IPAL)	6,93	[cm]	<p><b>ARMADO TRANSVERSAL DE SECCIÓN</b></p> <table border="1"> <tr> <th>BARRAS VERTICALES</th> <th>BARRAS HORIZONTALES</th> </tr> <tr> <td>Flexión Principal (M34+V24)</td> <td>Flexión Secundaria (M24+V34)</td> </tr> <tr> <td>Øst.pr: 12 (mm)</td> <td>Øst.se: 12 (mm)</td> </tr> <tr> <td>Nst.pr: 2 ()</td> <td>Nst.se: 2 ()</td> </tr> <tr> <td>st.pr: 200 (mm)</td> <td>st.se: 200 (mm)</td> </tr> <tr> <td>UsL.pr: 452 (kN/m)</td> <td>UsL.se: 452 (kN/m)</td> </tr> <tr> <td>Vst.pr: 612 (kN)</td> <td>Vst.se: 0 (kN)</td> </tr> <tr> <td>Mínimo Vst</td> <td>PEREPÉREZ 0,05000 ()</td> </tr> <tr> <td>Considerar Vcu? SI ()</td> <td></td> </tr> <tr> <td>Vcu.pr: 62 (kN)</td> <td>Vcu.se: 0 (kN)</td> </tr> <tr> <td>Vcu.se: 63 (kN)</td> <td>Vcu.se: 0 (kN)</td> </tr> </table>	BARRAS VERTICALES	BARRAS HORIZONTALES	Flexión Principal (M34+V24)	Flexión Secundaria (M24+V34)	Øst.pr: 12 (mm)	Øst.se: 12 (mm)	Nst.pr: 2 ()	Nst.se: 2 ()	st.pr: 200 (mm)	st.se: 200 (mm)	UsL.pr: 452 (kN/m)	UsL.se: 452 (kN/m)	Vst.pr: 612 (kN)	Vst.se: 0 (kN)	Mínimo Vst	PEREPÉREZ 0,05000 ()	Considerar Vcu? SI ()		Vcu.pr: 62 (kN)	Vcu.se: 0 (kN)	Vcu.se: 63 (kN)	Vcu.se: 0 (kN)	<table border="1"> <tr> <th>COMB.</th> <th>Nd (kN)</th> <th>M3d (kNm)</th> <th>V3d (kN)</th> <th>M2d (kNm)</th> <th>V2d (kN)</th> <th>Mpd (kNm)</th> <th>Asi (M)</th> </tr> <tr> <td>40) ELU</td> <td>-225,5</td> <td>36,0</td> <td>18,2</td> <td>7,1</td> <td>9,7</td> <td>27,3</td> <td>0,00</td> </tr> </table>	COMB.	Nd (kN)	M3d (kNm)	V3d (kN)	M2d (kNm)	V2d (kN)	Mpd (kNm)	Asi (M)	40) ELU	-225,5	36,0	18,2	7,1	9,7	27,3	0,00
TIPO	H40																																																																																																																																															
fk	30	[N/mm2]																																																																																																																																														
fcm	38	[N/mm2]																																																																																																																																														
Edm	28.577	[N/mm2]																																																																																																																																														
ARDO	CUARCITA																																																																																																																																															
fsd	17,00	[N/mm2]																																																																																																																																														
fctm	2,896468	[N/mm2]																																																																																																																																														
fctk	2,027928	[N/mm2]																																																																																																																																														
fctm,fl	3,939197	[N/mm2]																																																																																																																																														
fsd	1,351385	[N/mm2]																																																																																																																																														
ecu	0,002000																																																																																																																																															
ecu	-0,003500																																																																																																																																															
coef. A parábola	4.230.000,00	[N/mm2]																																																																																																																																														
coef. B parábola	17.000,00	[N/mm2]																																																																																																																																														
G34	0,239259																																																																																																																																															
G34 = G3m	0,616888																																																																																																																																															
TIPO	B500S																																																																																																																																															
fyk	500	[N/mm2]																																																																																																																																														
fctm	550	[N/mm2]																																																																																																																																														
Es	200.000	[N/mm2]																																																																																																																																														
fyd	434,78	[N/mm2]																																																																																																																																														
fctk	-200,00	[N/mm2]																																																																																																																																														
RAMA PLÁSTICA	Horizontal																																																																																																																																															
ELeq,m = m	0,00	[N/mm2]																																																																																																																																														
ELeq,b = b	434,78	[N/mm2]																																																																																																																																														
ELeq,d	434,78	[N/mm2]																																																																																																																																														
AREA	576,00	[cm2]																																																																																																																																														
CENTRO DE GRAVEDAD (x = 3)	0,00	[mm]																																																																																																																																														
CENTRO DE GRAVEDAD (y = 2)	-320,00	[mm]																																																																																																																																														
MOMENTO DE INERCIA 3 (IPAL)	27.648,00	[cm4]																																																																																																																																														
MOMENTO DE INERCIA 2 (ISCI)	27.648,00	[cm4]																																																																																																																																														
MÓDULO ELÁSTICO 3 (IPAL)	2.304,000	[cm3]																																																																																																																																														
MÓDULO ELÁSTICO 2 (ISCI)	2.304,000	[cm3]																																																																																																																																														
RADIO DE GIRO 3 (IPAL)	6,93	[cm]																																																																																																																																														
BARRAS VERTICALES	BARRAS HORIZONTALES																																																																																																																																															
Flexión Principal (M34+V24)	Flexión Secundaria (M24+V34)																																																																																																																																															
Øst.pr: 12 (mm)	Øst.se: 12 (mm)																																																																																																																																															
Nst.pr: 2 ()	Nst.se: 2 ()																																																																																																																																															
st.pr: 200 (mm)	st.se: 200 (mm)																																																																																																																																															
UsL.pr: 452 (kN/m)	UsL.se: 452 (kN/m)																																																																																																																																															
Vst.pr: 612 (kN)	Vst.se: 0 (kN)																																																																																																																																															
Mínimo Vst	PEREPÉREZ 0,05000 ()																																																																																																																																															
Considerar Vcu? SI ()																																																																																																																																																
Vcu.pr: 62 (kN)	Vcu.se: 0 (kN)																																																																																																																																															
Vcu.se: 63 (kN)	Vcu.se: 0 (kN)																																																																																																																																															
COMB.	Nd (kN)	M3d (kNm)	V3d (kN)	M2d (kNm)	V2d (kN)	Mpd (kNm)	Asi (M)																																																																																																																																									
40) ELU	-225,5	36,0	18,2	7,1	9,7	27,3	0,00																																																																																																																																									

Dimensionado y armado de pilares ático. Modelo Excel proporcionado por David Gallardo.

3.2 Losas de hormigón

Comprobación a resistencia de las losas macizas de hormigón en base a los requerimientos derivados de los ELU

Losa n°5

En base a los momentos que refleja SAP sobre el modelo, observamos que la losa n°5 es la que se encuentra sometida a mayores esfuerzos. Esta comprobación se lleva a cabo suponiendo un dimensionado de la losa de 40 cm de canto y redondos del 12 cada 20 cm.

En ese caso, los momentos máximos admitidos eran + - 61 knm/m.a

Los momentos en la losa 5 superan en muchos puntos los momentos máximos admitidos por lo que aumentamos a una **armadura de 16 cada 20**. En este caso, siguen existiendo, en la **dirección 2**, zonas que requerirán **armadura de refuerzo de negativos**. Puntualmente aparecen zonas más localizadas que requerirán armadura de **refuerzo de positivos**.

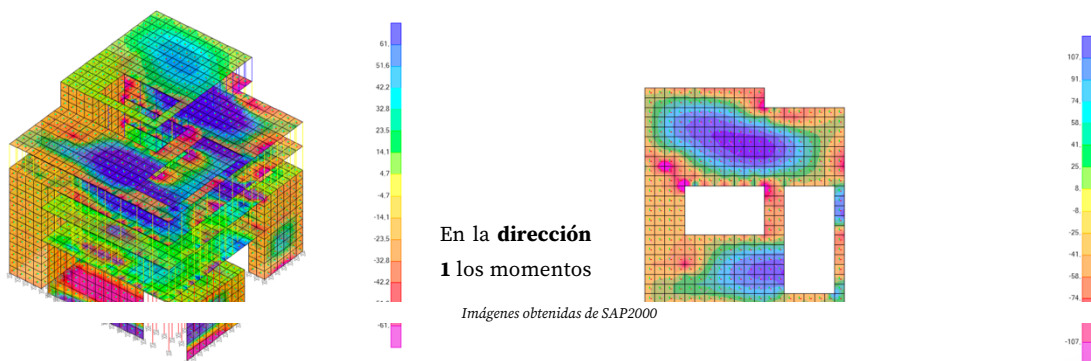

son menores y la **zona de refuerzo de negativos** se limita al contorno del hueco en la losa. Aparecen aquí puntualmente en los apoyos en el muro de hormigón, zonas donde habrá que colocar **refuerzo de negativos**.

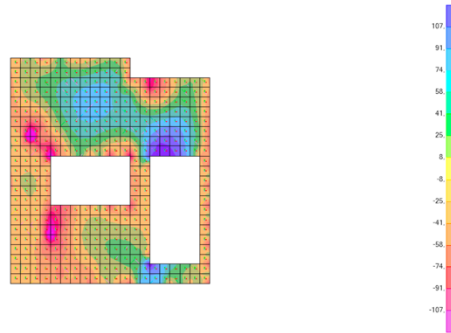

Esfuerzos en la dirección M22 ELU en losa n°5. Imagen obtenida de SAP2000.

COMPROBACIÓN DE RESISTENCIA DE LOSAS MACIZAS DAVID GALLARDO LLOPIS - DICIEMBRE 2015		
<b>DATOS DE PARTIDA</b>		
<b>Materiales y geometría</b>		
Fck	40	N/mm2
Gc	1,50	
Fcd	26,67	N/mm2
Fyk	500	N/mm2
Gy	1,15	
Fyd	434,78	N/mm2
Tipo de elemento	FORJADO	
Canto Losa Maciza	30	cm
Recubrimiento Neto	3,5	cm
Cuanfía mínima geométrica	117,39	kN
Cuanfía mínima mecánica	320,00	kN
<b>RESISTENCIA ELU</b>		
<b>FLEXION POSITIVA/NEGATIVA Y CORTANTE</b>		
<b>Armadura de Base</b>		
Diámetro de base	16	mm
Distancia entre barras de base	20	cm
Usd base	437,09	kN / m.a.
Canto útil	257,00	mm
<b>M ult base</b>	<b>107,20</b>	<b>kNm/m.a.</b>
<b>Cortante resistido sin armadura específica (solo base)</b>		
Epsilon	1,882162	
Cuanfía geométrica	0,003912	
<b>Vu2 (base)</b>	<b>145,18</b>	<b>kN/m.a.</b>
<b>Armadura de Refuerzo</b>		
Diámetro de refuerzo	14	mm
Distancia entre barras de refuerzo	20	cm
Usd refuerzo	334,65	kN / m.a.
Usd base + refuerzo	771,74	kN / m.a.
Canto Útil Combinado	257,43	mm
<b>M ult base + refuerzo</b>	<b>184,68</b>	<b>kNm/m.a.</b>
<b>Cortante resistido sin armadura específica (base más refuerzo)</b>		
Epsilon	1,881419	
Cuanfía geométrica	0,006895	
<b>Vu2 (base + refuerzo)</b>	<b>210,08</b>	<b>kN/m.a.</b>
<b>PUNZONAMIENTO EN SOPORTES (considerando refuerzo negativos)</b>		
Lado Largo Soporte	400	mm
Lado Corto Soporte	400	mm
Situación del soporte	Interior	
Perímetro crítico u1	4,835,01	mm
Área crítica de punzonamiento	1,244.693,24	mm2
Superficie forjado interior área crítica	1,82	m2
Carga Muerta	4,00	kN/m2
Sobrecarga de Uso	5,00	kN/m2
Factor reducción por huecos próximos	1	
<b>Punzonamiento máximo Pd</b>	<b>925,10</b>	<b>kN</b>

DOMINIO	
2	
PROF. FN. [mm]	107,197476
	34,20

DOMINIO	
2	
PROF. FN. [mm]	48,06

EHE
-----

Comprobación a resistencia de losas macizas. Modelo Excel proporcionado por David Gallardo.

3.3 Muros de hormigón

Comprobación a resistencia de los muros de hormigón en base a los requerimientos derivados de los ELU

Muros tipo de 40 cm de espesor

En este caso, suponemos un armado de redondos del 12 cada 20. Como observamos, ninguno de los muros se encuentra excesivamente comprimido ni traccionado por lo que todos ellos cumplen con creces tanto en la dirección vertical como horizontal.

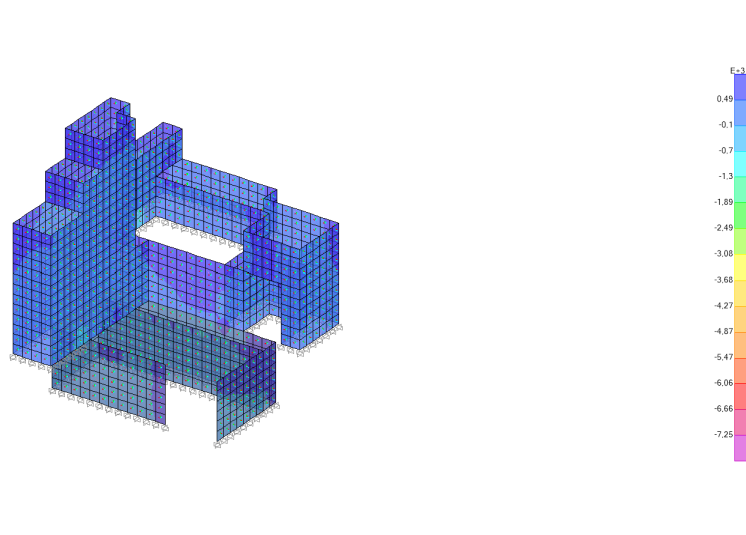

Esfuerzos horizontales en muros en la dirección F11. Imagen obtenida de SAP2000

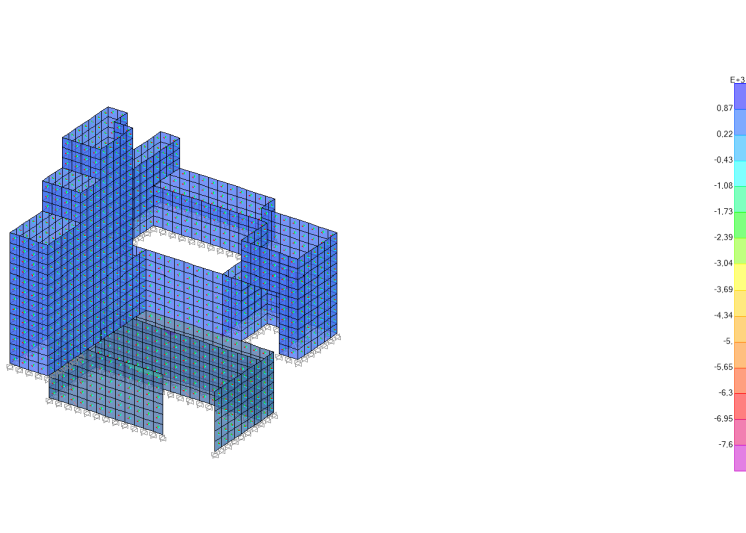

Esfuerzos horizontales en muros en la dirección F22. Imagen obtenida de SAP2000

COMPROBACIÓN DE RESISTENCIA DE MUROS - DAVID GALLARDO LLOPIS - ENERO 2015			
DATOS DE PARTIDA			
Materiales		Geometría	
Fck	30	N/mm2	
Gc	1,50		
Fcd	20,00	N/mm2	
Fyk	500	N/mm2	
Gc	1,15		
Fyd (tracciones)	434,78	N/mm2	
Fyd (compresiones)	400,00	N/mm2	
Esesor muro	40	cm	
Recubrimiento Neto	3,5	cm	
Armadura exterior	horizontal		
Recubrimiento armadura horizontal	4,10	cm	
Recubrimiento armadura vertical	5,30	cm	
ARMADO HORIZONTAL (simétrico en ambas caras)			
Armadura horizontal - fuerzas F11 [kN/m.a.]			
Diámetro de base horizontal	12	mm	
Distancia vertical entre barras	20	cm	
Máxima compresión hormigón	6.800,00	kN/m.a.	
Máxima compresión acero	452,39	kN/m.a.	
<b>Máxima compresión</b>	<b>-7.252,39</b>	<b>kN/m.a.</b>	
<b>Máxima tracción</b>	<b>491,73</b>	<b>kN/m.a.</b>	
Armadura horizontal - Momentos M11 [kNm/m.a.]			
Cuanía flexión transversal	245,86	kN / m.a.	
<b>Momento último flexión transversal</b>	<b>82,09</b>	<b>kNm/m.a.</b>	
Armadura horizontal - Cortantes V13 [kN/m.a.]			
Epsilon	1,759190		
Cuanía geométrica	0,001630		
<b>Cortante último</b>	<b>124,33</b>	<b>kN/m.a.</b>	
ARMADO VERTICAL (simétrico en ambas caras)			
Armadura vertical - fuerzas F22 [kN/m.a.]			
Diámetro de base vertical	12	mm	
Distancia vertical entre barras	20	cm	
Máxima compresión hormigón	6.800,00	kN/m.a.	
Máxima compresión acero	452,39	kN/m.a.	
<b>Máxima compresión</b>	<b>-7.252,39</b>	<b>kN/m.a.</b>	
<b>Máxima tracción</b>	<b>491,73</b>	<b>kN/m.a.</b>	
Armadura vertical - Momentos M22 [kNm/m.a.]			
Cuanía flexión transversal	245,86	kN / m.a.	
<b>Momento último flexión transversal</b>	<b>82,09</b>	<b>kNm/m.a.</b>	
Armadura vertical - Cortantes V23 [kN/m.a.]			
Epsilon	1,772667		
Cuanía geométrica	0,001688		
<b>Cortante último</b>	<b>122,37</b>	<b>kN/m.a.</b>	

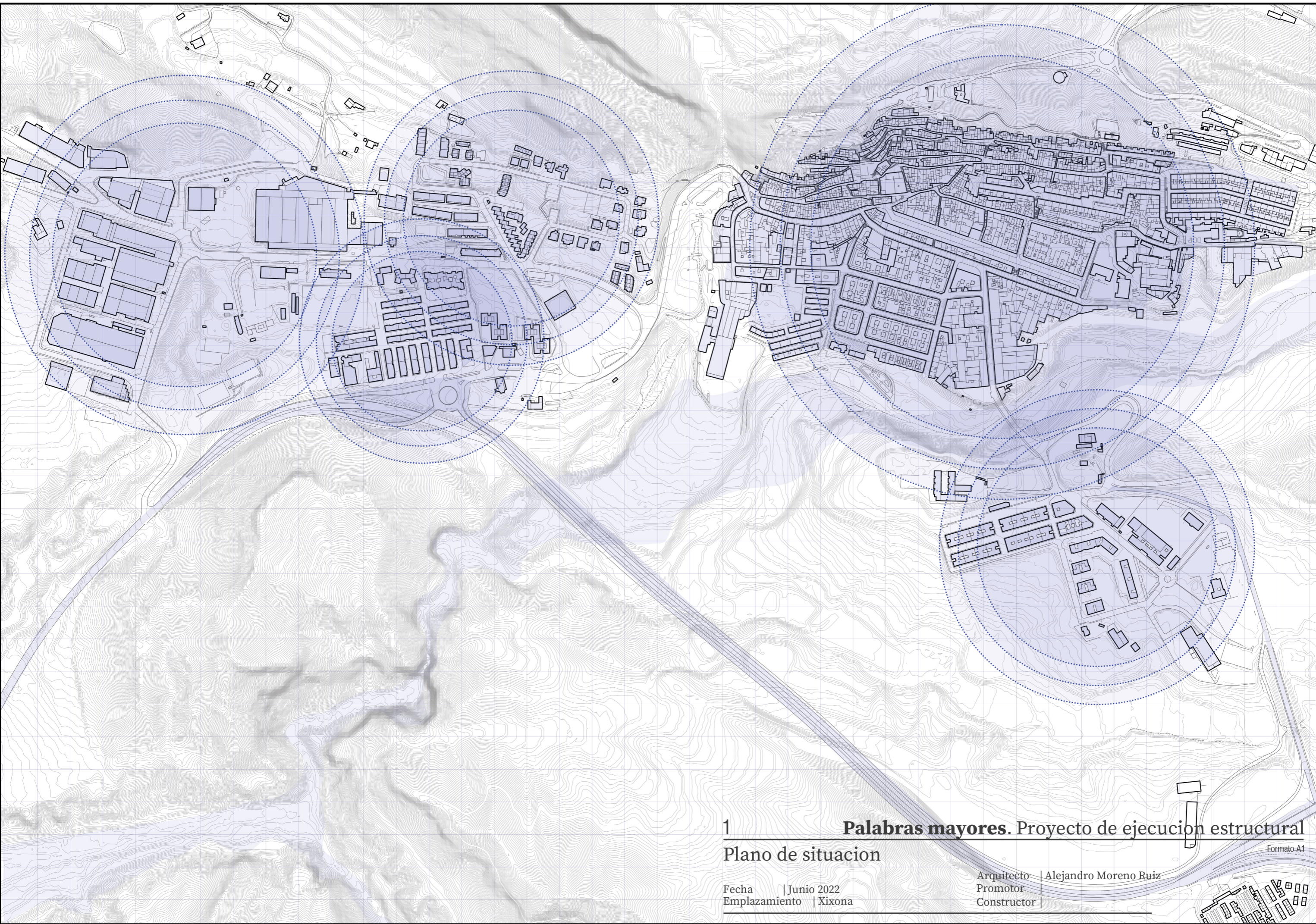

1

**Palabras mayores. Proyecto de ejecucion estructural**

**Plano de situacion**

Formato A1

Fecha | Junio 2022  
Emplazamiento | Xixona

Arquitecto | Alejandro Moreno Ruiz  
Promotor |  
Constructor |



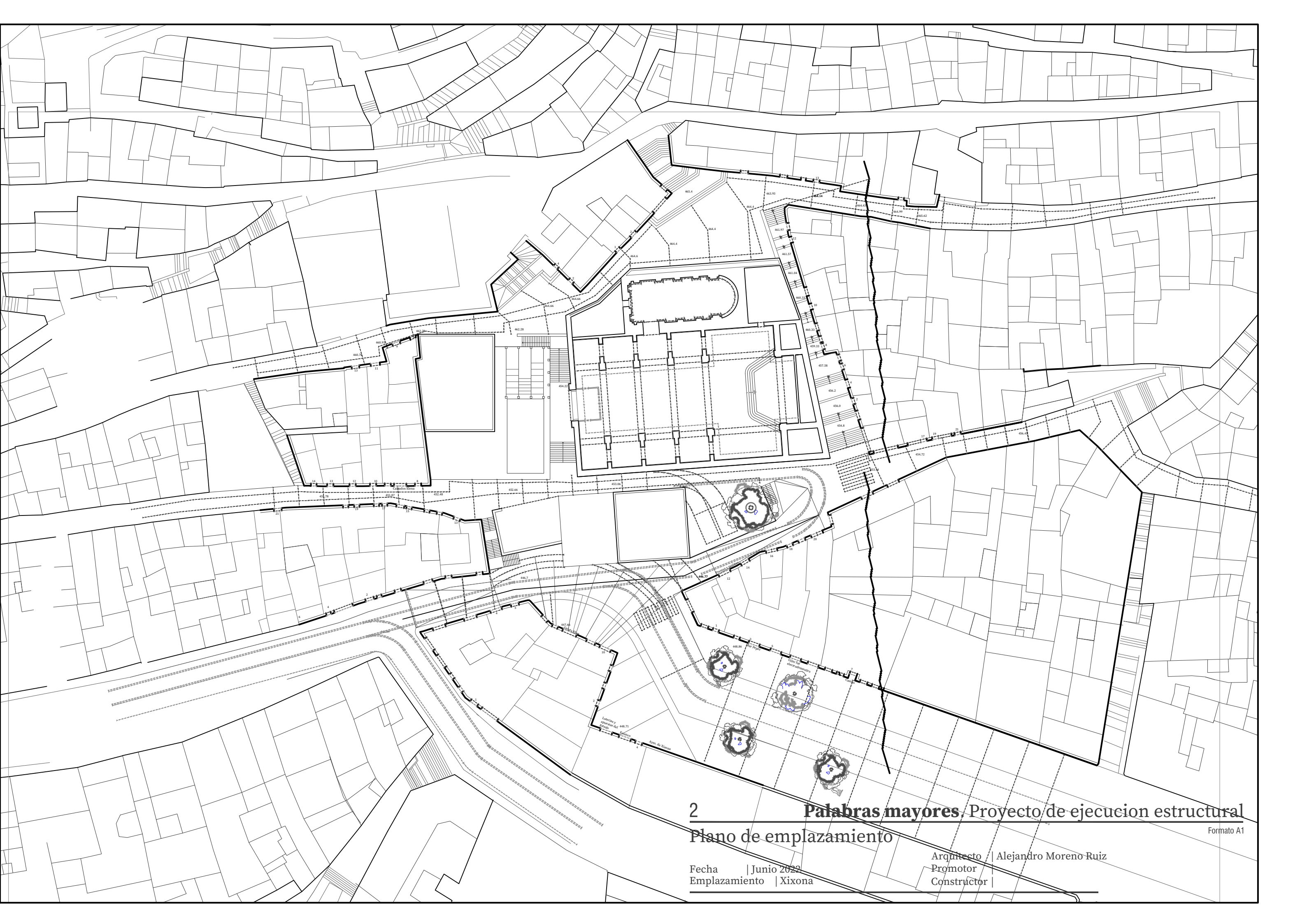





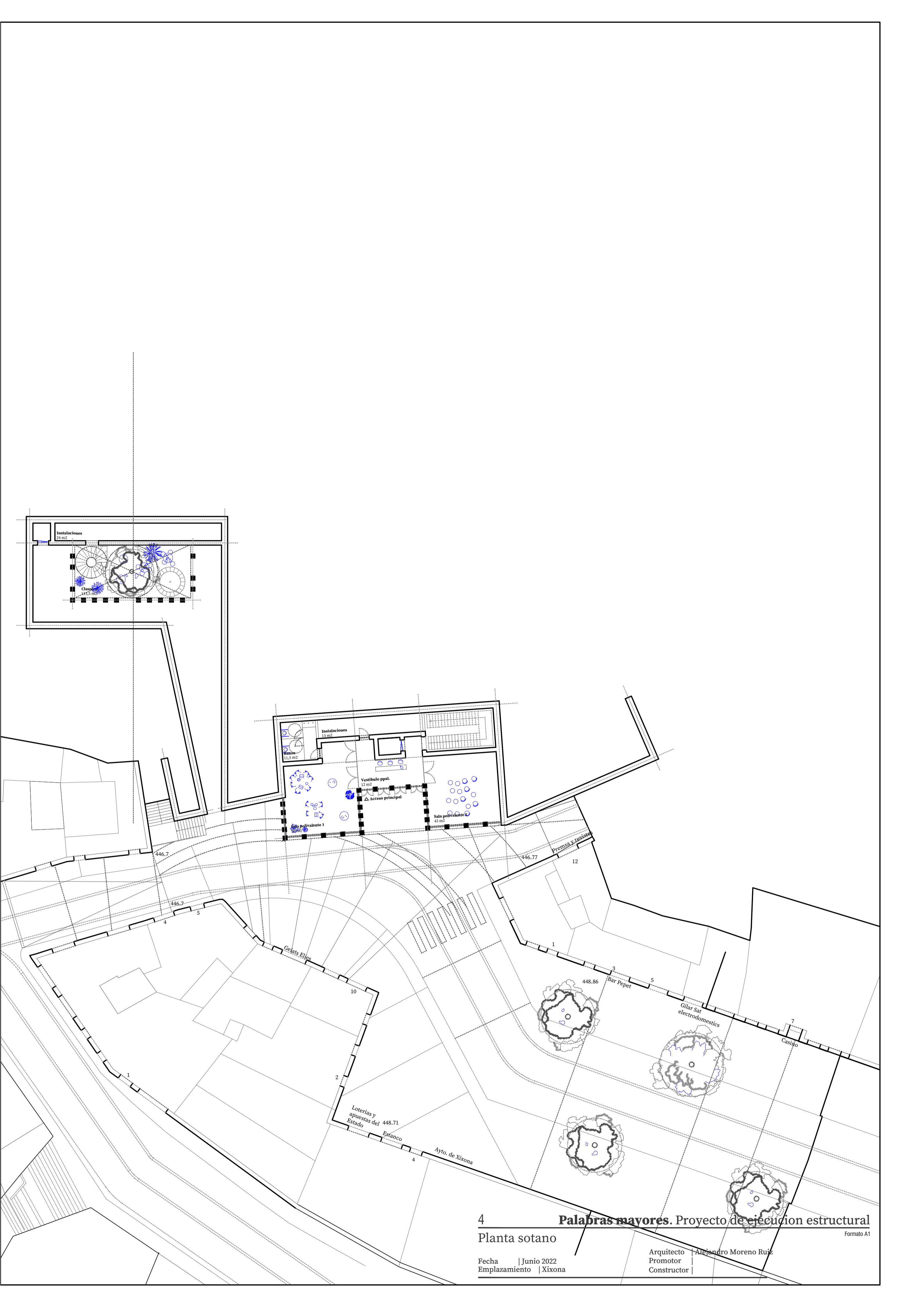

4 **Palabras mayores. Proyecto de ejecución estructural**  
Planta sotano

Formato A1

Fecha | Junio 2022  
Emplazamiento | Xixona

Arquitecto | Alejandro Moreno Ruiz  
Promotor |  
Constructor |

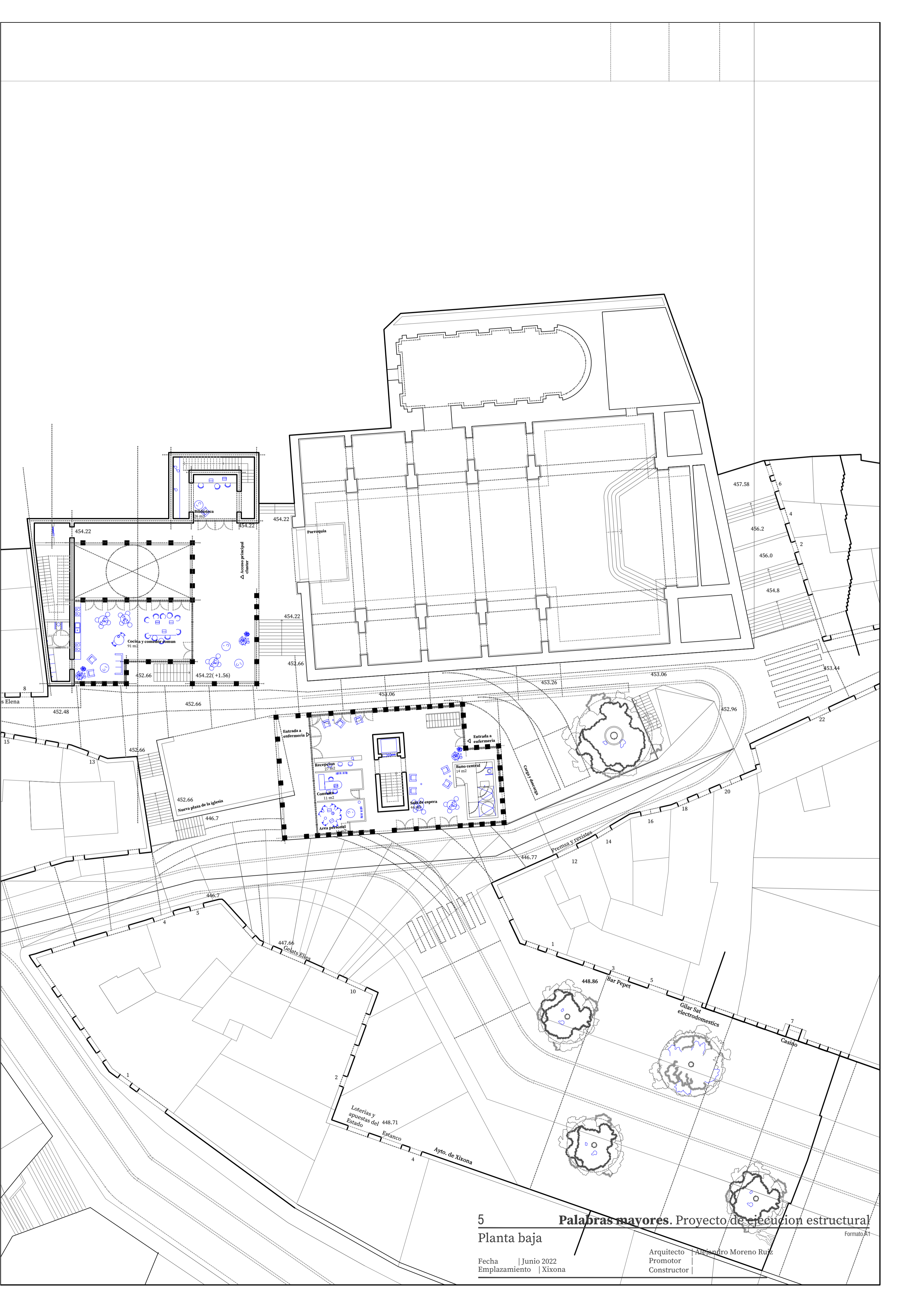

5 **Palabras mayores. Proyecto de ejecución estructural**  
Planta baja

Formato A1

Fecha | Junio 2022  
Emplazamiento | Xixona

Arquitecto | Alejandro Moreno Ruiz  
Promotor |  
Constructor |





7 **Palabras mayores. Proyecto de ejecución estructural**  
 Planta segunda

Fecha | Junio 2022  
 Emplazamiento | Xixona

Arquitecto | Alejandro Moreno Ruiz  
 Promotor |  
 Constructor |

Formato A1







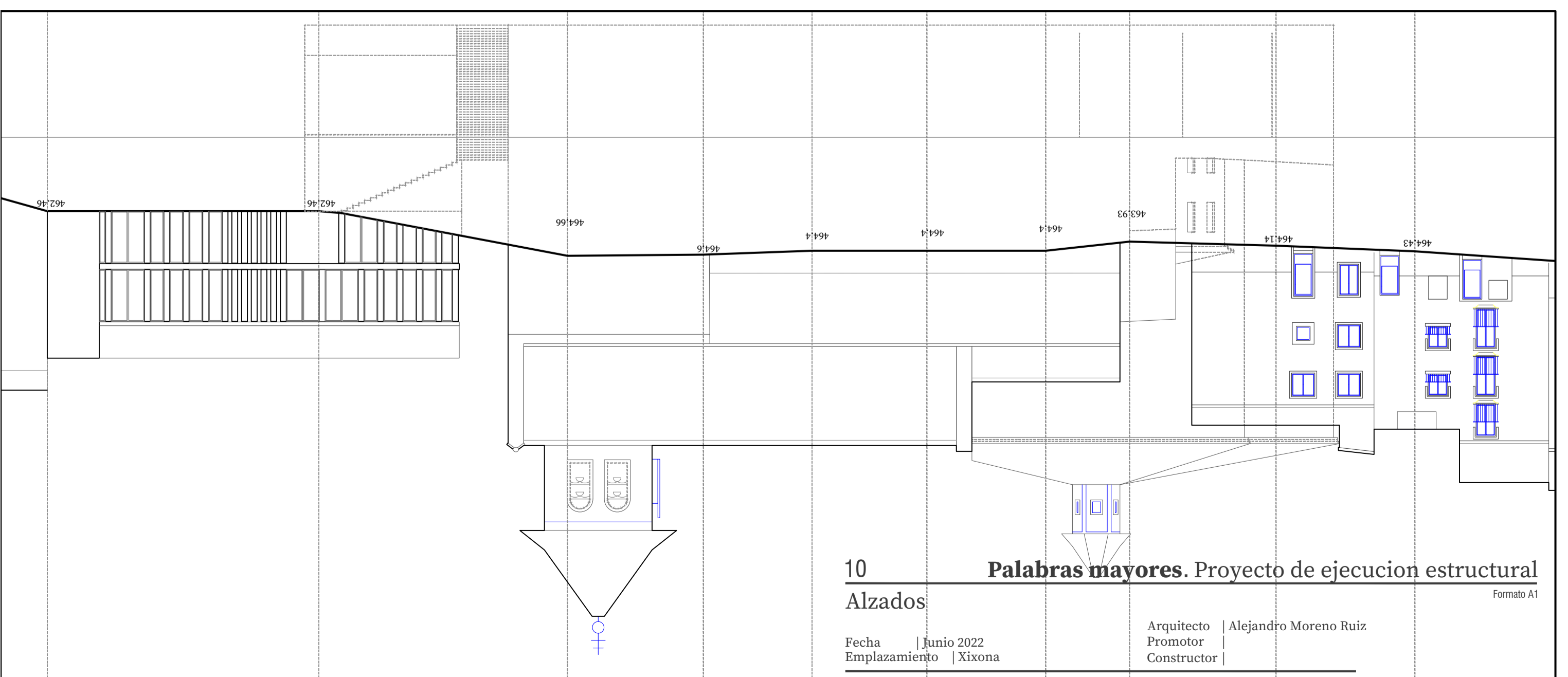
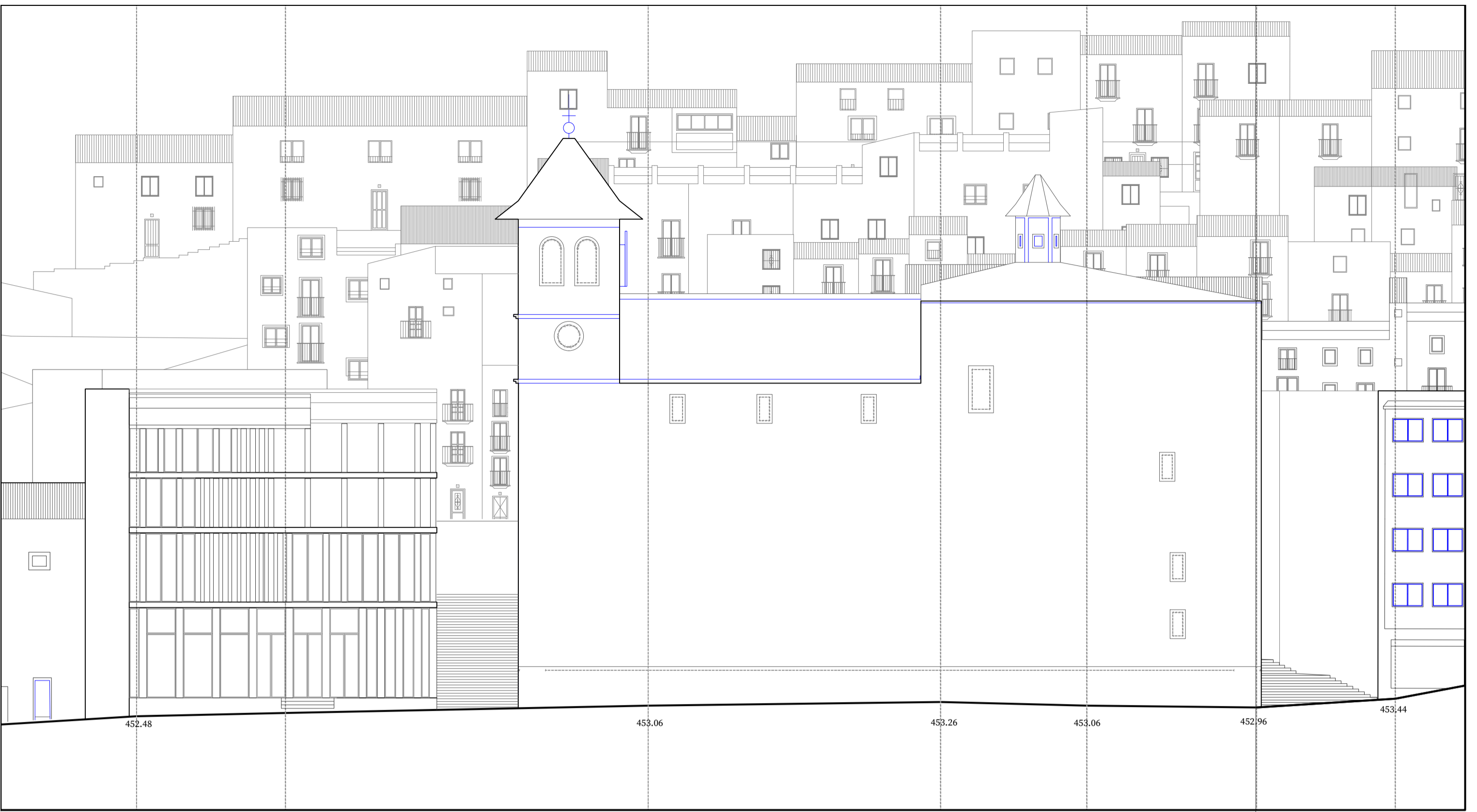



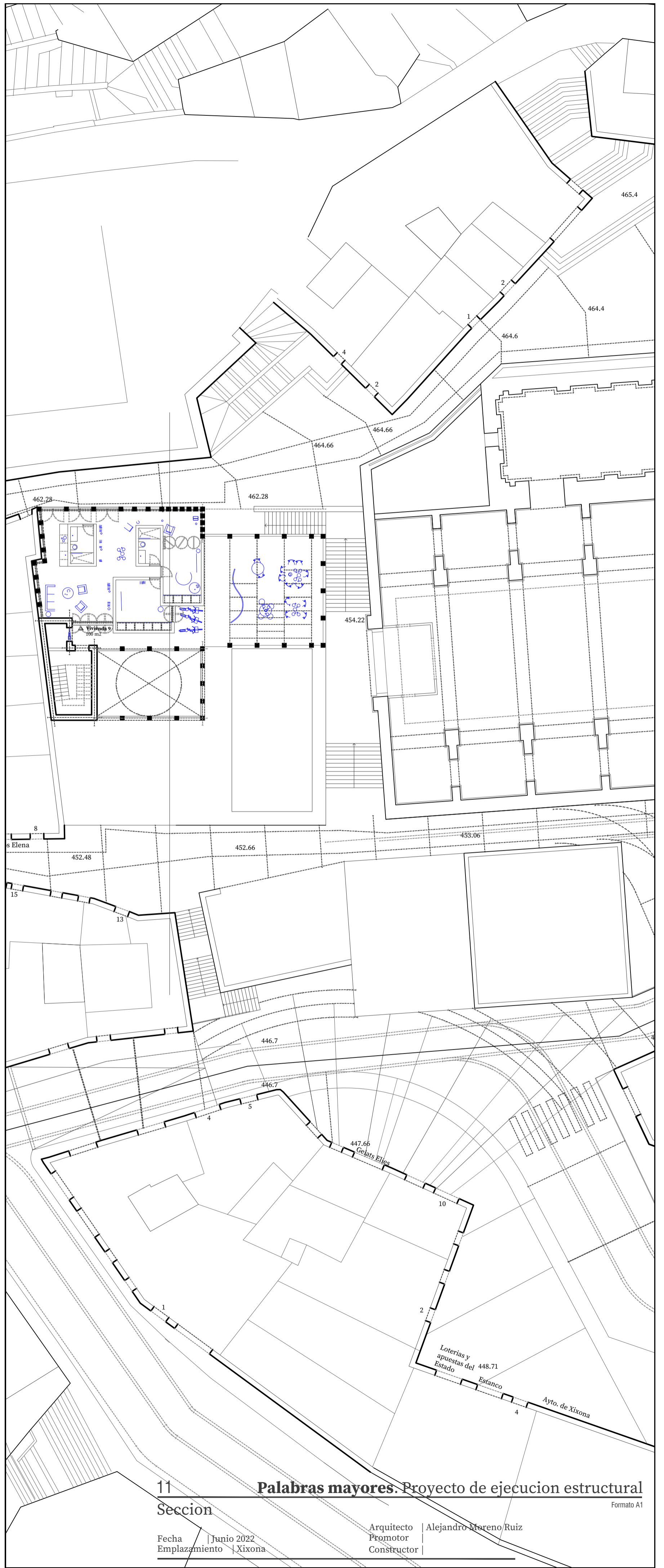
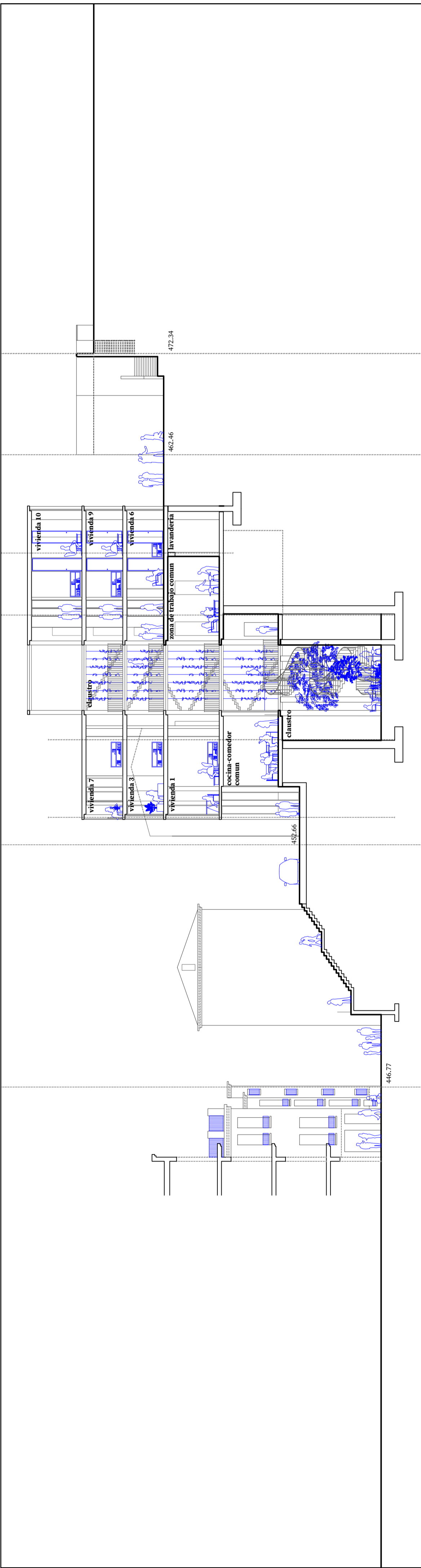

11  
Seccion

Palabras mayores. Proyecto de ejecucion estructural

Formato A1

Fecha | Junio 2022  
Emplazamiento | Xixona

Arquitecto | Alejandro Moreno Ruiz  
Promotor |  
Constructor |

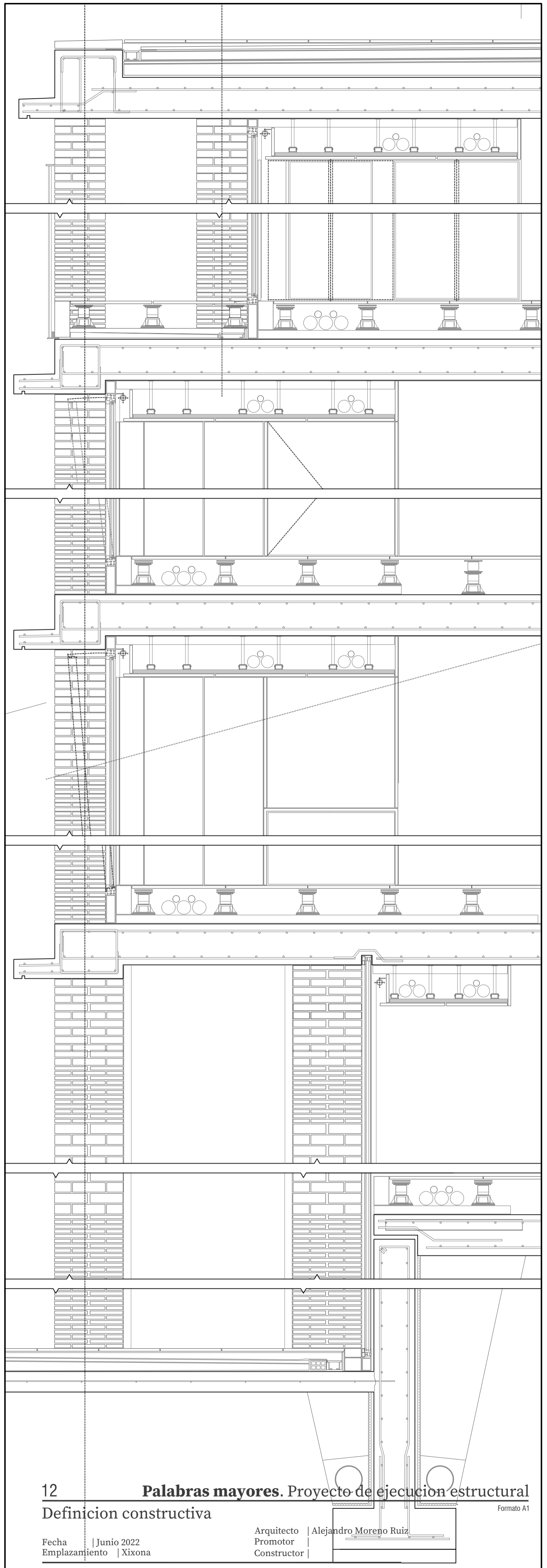
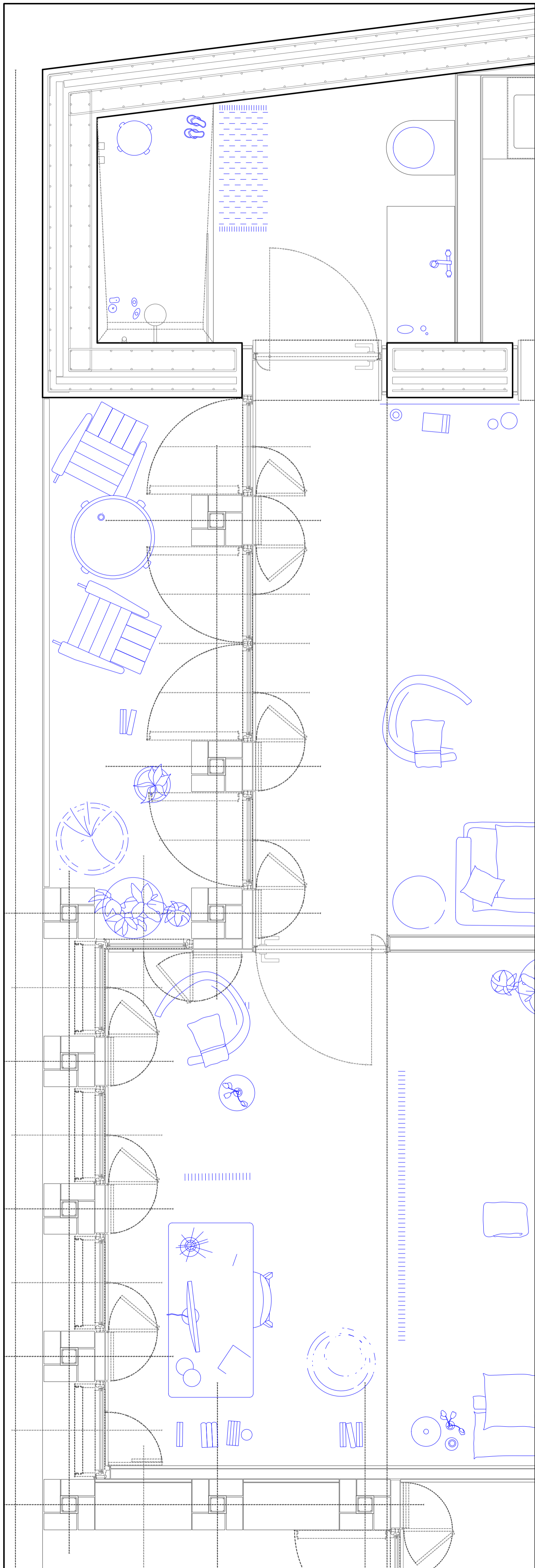

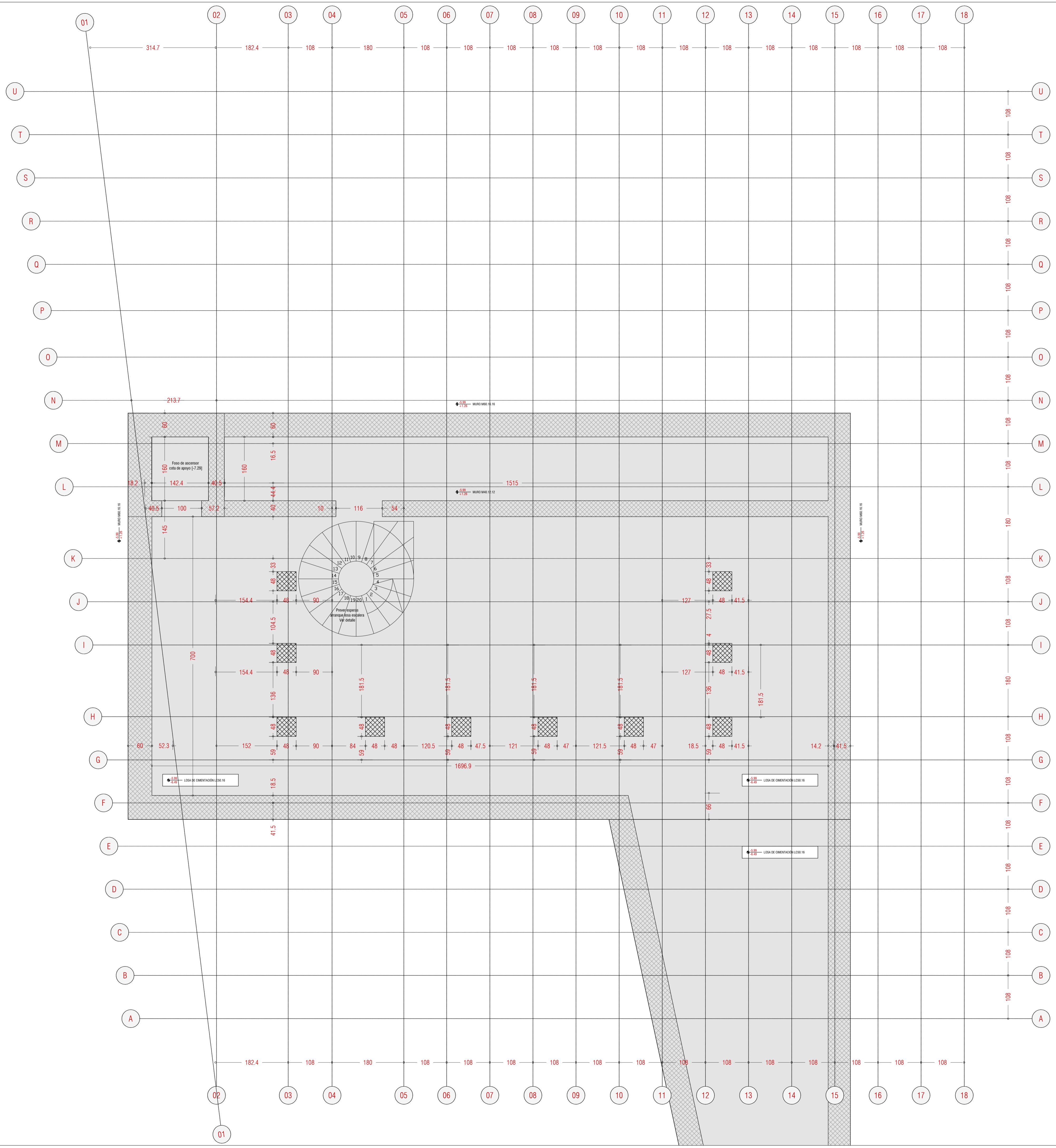

# detalles

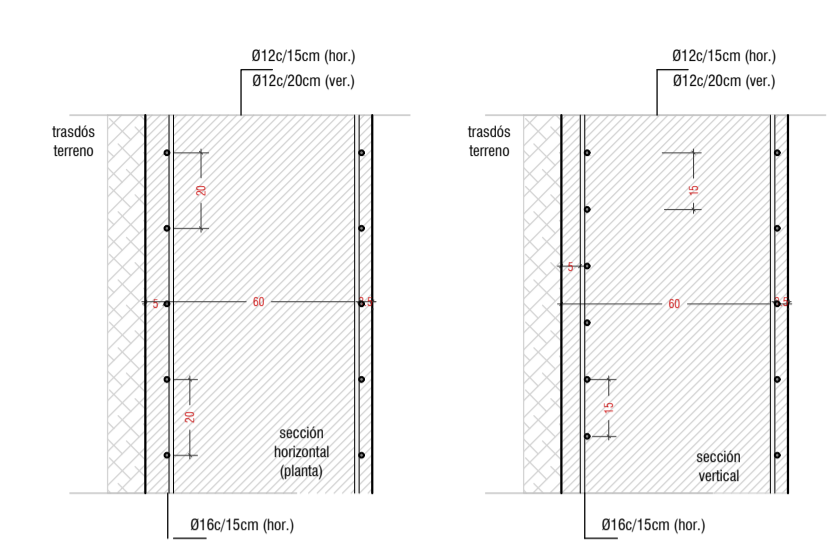

**MURO M60.16 HORMIGONADO CON ENCERRADO A DOS CARAS Y POSTERIOR RELLENO CON TERRENO (MUROS PERIMETRALES)**  
 Ø12c/20cm vertical en ambas caras  
 Ø12c/15cm horizontal en ambas caras  
 Solape horizontal 80cm  
 Recubrimiento medio cara a terreno 50cm  
 Recubrimiento medio cara a espanta 30cm

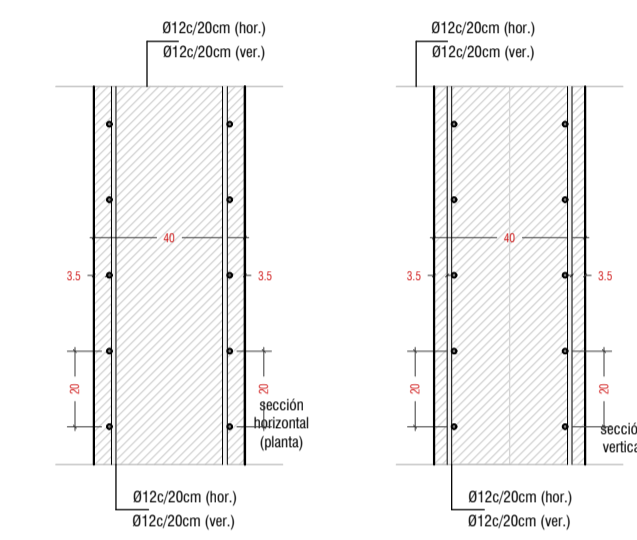

**MURO M40.12 (EJE Y EJE 03)**  
 Ø12c/20cm vertical en ambas caras  
 Ø12c/20cm horizontal en ambas caras  
 Solape horizontal 80cm  
 [Cotas en cm | Escala 1:20]

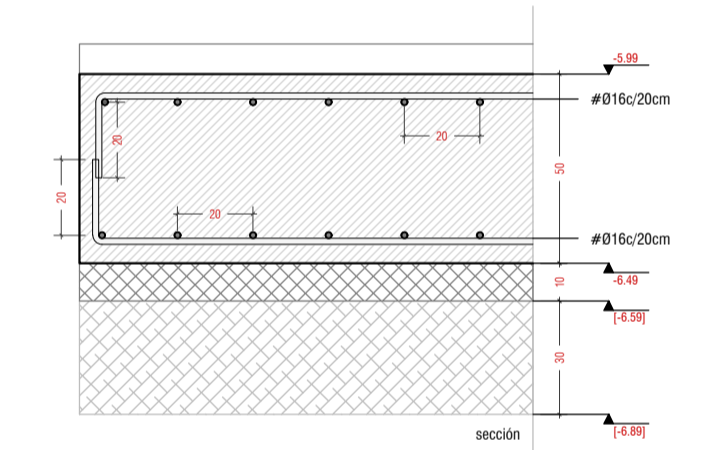

**LOSA DE CIMENTACIÓN LC50.16**  
 Armado base | Ø12c/20cm x Ø12c/20cm  
 Armado interior y superior con peldaños en rebordes  
 Sobre 10cm de hormigón de limpieza y 30cm de escarificado de grava  
 [Cotas en cm | Escala 1:20]

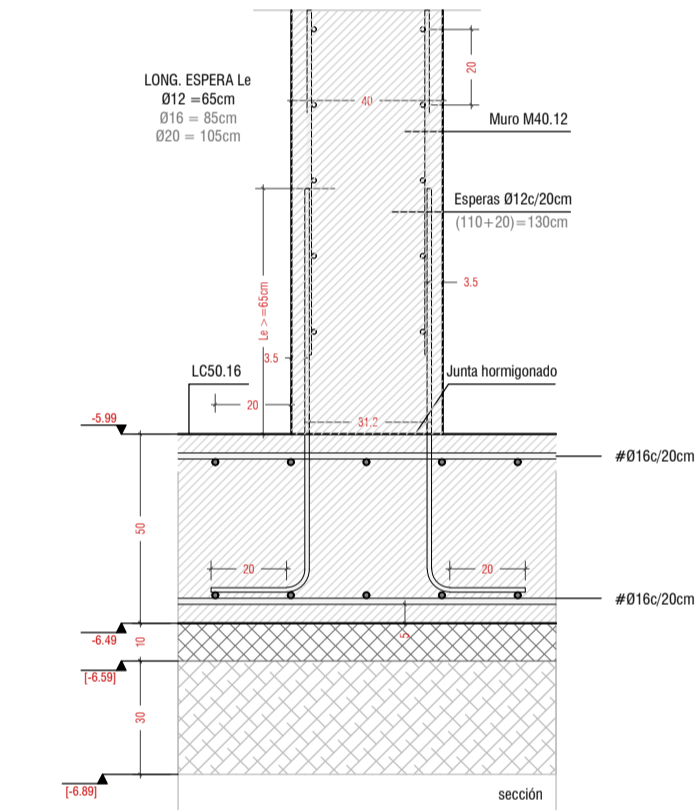

**ARRANQUE DE MURO M40.12 DESEDE LOSA DE CIMENTACIÓN LC50.16**  
 Losa de cimentación LC50.12 | Ø12c/20cm x Ø12c/20cm  
 Muro M40.12 | Armado base Ø12c/20cm en ambas caras  
 Espera Ø12c/20cm (110x20x130cm)  
 [Cotas en cm | Escala 1:20]

ACCIONES [kN/m <sup>2</sup> ]		
<b>F. TIPO PB-P1-P2</b> LOSA 30 CM	<b>F. TIPO P3-P4</b> LOSA 40cm	<b>F. CUBIERTA</b> LOSA 30
Peso propio 7.50	Peso propio 7.50	Peso propio 7.50
Solado medio 2.50	Solado medio 2.50	Solado medio 2.50
Tabiquería 1.00	Tabiquería 1.00	F. techos+int. 0.50
F. techos+int. 0.50	F. techos+int. 0.50	S. uso 1.00
S. uso 2.00	S. uso 2.00	S. viento 1.00
<b>TOTAL 12.50</b>	<b>TOTAL 12.50</b>	<b>TOTAL 12.50</b>

ACCIÓN DE ALMAGALLERA	
Tip. de actividad	Coef. de seguridad
ESTRUCTURAL	1.5 (acc. 1.2)
ESTRUCTURA	1.5 (acc. 1.2)

ACCIÓN DE ALMAGALLERA	
Tip. de actividad	Coef. de seguridad
ESTRUCTURAL	1.5 (acc. 1.2)
ESTRUCTURA	1.5 (acc. 1.2)

ACCIÓN DE ALMAGALLERA	
Tip. de actividad	Coef. de seguridad
ESTRUCTURAL	1.5 (acc. 1.2)
ESTRUCTURA	1.5 (acc. 1.2)

ACCIÓN DE ALMAGALLERA	
Tip. de actividad	Coef. de seguridad
ESTRUCTURAL	1.5 (acc. 1.2)
ESTRUCTURA	1.5 (acc. 1.2)

ACCIÓN DE ALMAGALLERA	
Tip. de actividad	Coef. de seguridad
ESTRUCTURAL	1.5 (acc. 1.2)
ESTRUCTURA	1.5 (acc. 1.2)

ACCIÓN DE ALMAGALLERA	
Tip. de actividad	Coef. de seguridad
ESTRUCTURAL	1.5 (acc. 1.2)
ESTRUCTURA	1.5 (acc. 1.2)

ACCIÓN DE ALMAGALLERA	
Tip. de actividad	Coef. de seguridad
ESTRUCTURAL	1.5 (acc. 1.2)
ESTRUCTURA	1.5 (acc. 1.2)

# Palabras mayores

Proyecto de regeneración urbana en Xixona

NO ES DE APLICACIÓN -  $\alpha = 0.06$   
 ACELERACIÓN BÁSICA  $a_b = 0.09g$   
 COEF. CONTRIBUCIÓN K 1.00

**DATOS TERRENO**  
 Nivel de rebote hasta profundidad media de 0.60m  
 Presión admisible = 3 kg/cm<sup>2</sup>  
 Módulo de elasticidad = 50 MN/m<sup>2</sup>  
 Ángulo de rozamiento  $\phi = 30^\circ$

**NOTAS**  
 Las cotas interiores son de replanteo y están referidas a estructura en bruto. Nunca medir los dibujos. Cualquier duda en la interpretación de este plano deberá ser consultada a la Dirección Facultativa. El recubrimiento nominal de las armaduras en la cimentación será de 50mm. Las condiciones de control de ejecución serán dictadas por parte de la contractante y validadas por la Dirección Facultativa. Más indicaciones en la memoria. Dada las escasas holguras dimensionales del proyecto, y con el fin de facilitar el trabajo de campo que intervendrá en la construcción, se adopta una abstracción especial en la precisión de todos los replanteos, los apilamientos, las alturas de los topógrafos así como en su planimetría. Salvo las excepciones indicadas en planos, todas las unidades entre chispas e elementos estructurales medidos se realizarán mediante soldadores continuos entre sí.

**E.1.1 Palabras mayores. Proyecto de ejecución estructural**  
 Cimentación / Replanteo Formato A1

Escala 1:1.50 Arquitecto | Alejandro Moreno Ruiz  
 Fecha Mayo 2022 Promotor |  
 Emplazamiento | Xixona Constructor |

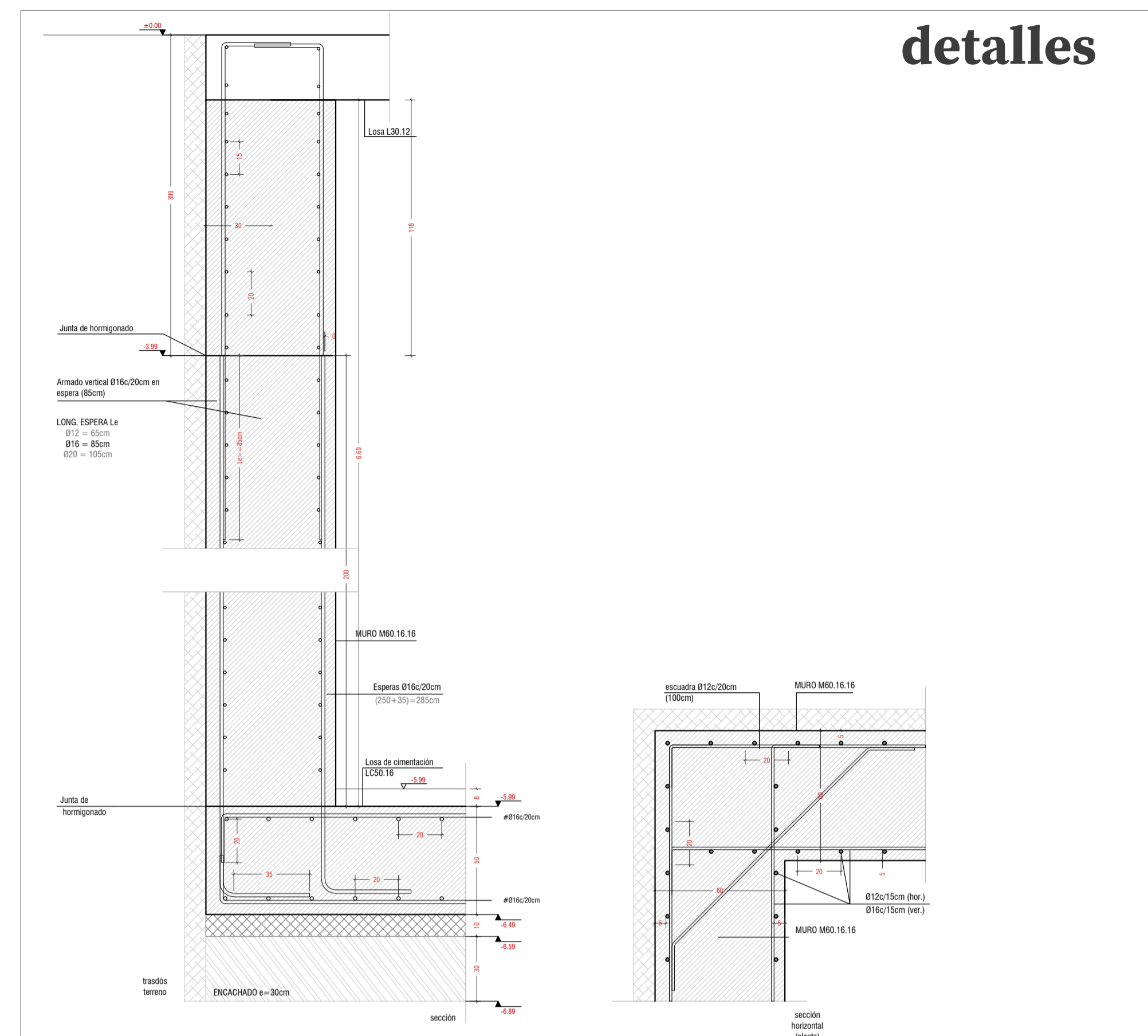
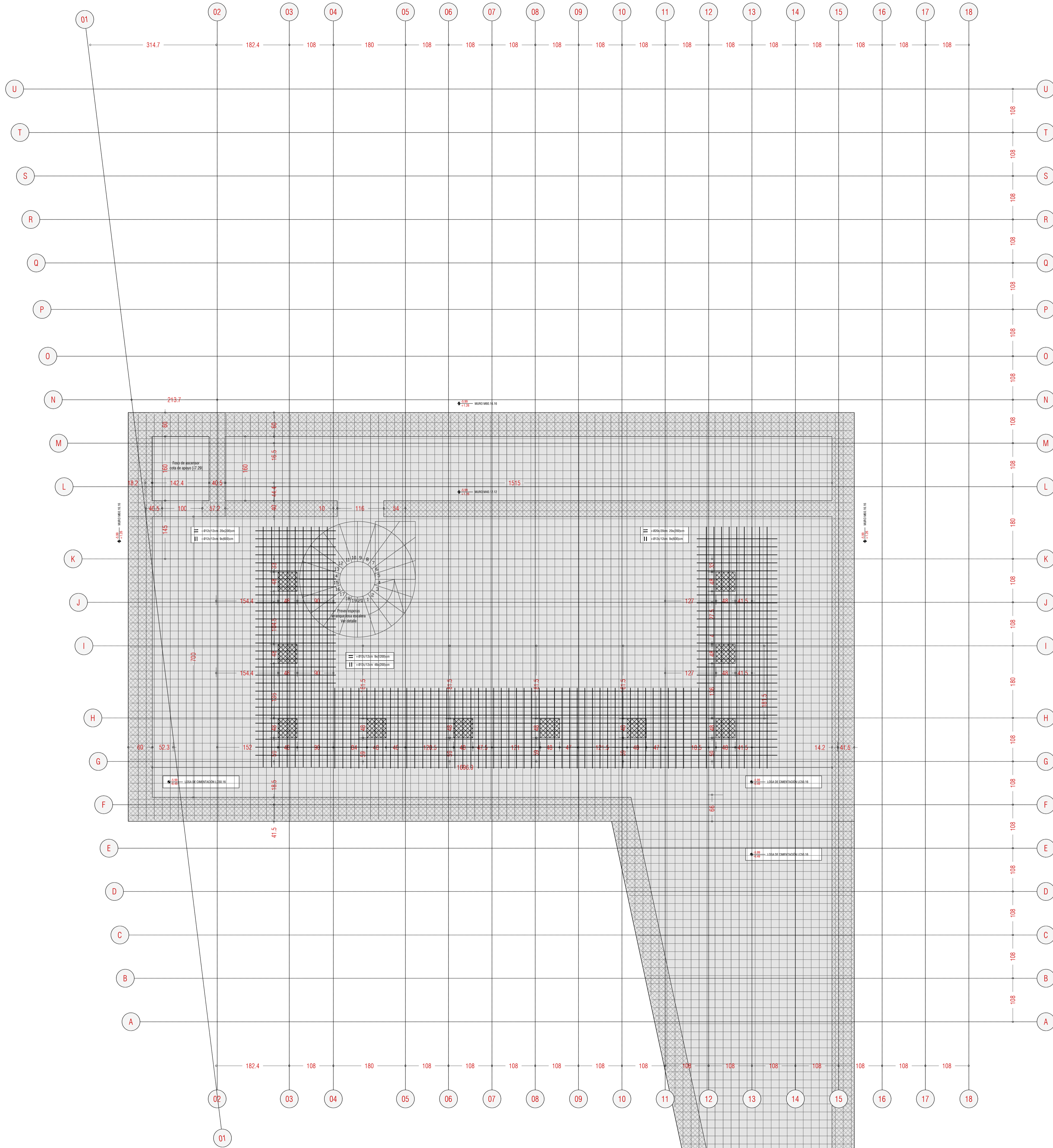

**MURO PERIMETRAL M60.16.16 Y LOSA DE CIMENTACIÓN LC50.16**  
 Muro perimetral ejecutado con encofrado a dos caras con posterior relleno de terreno LC50.16 sobre encofrado 30cm y hormigón de limpieza 10cm Armado LC50.16 #16/20cm + #16/30cm Perímetro de LC50.16 ejecutado con encofrado a dos caras. Solape superior 85 cm y inferior 28cm Espera 20x20cm (25x+30cm) armado muro M60.16.16 Muro M60.16.16 Armado vertical 20x16/20cm + Armado horizontal 20x16/15cm Refuerzo en coronación de M60.16 en todo su perímetro + #18cm/20cm (100+15cm) (cotas en cm)

**REFUERZO ESQUINA MURO M60.16.16**  
 Esquina #16/20cm (100cm) Pautas de 20cm en barras horizontales (Cotas en cm)

ACCIONES [kN/m <sup>2</sup> ]		
<b>F. TIPO PB-P1-P2</b> LOSA 30 CM	<b>F. TIPO P3-P4</b> LOSA 40cm	<b>F. CUBIERTA</b> LOSA 30
Peso propio 7.50	Peso propio 7.50	Peso propio 7.50
Solado medio 2.50	Solado medio 2.50	Solado medio 2.50
Tabiquería 1.00	Tabiquería 1.00	F. techos+inst. 0.50
F. techos+inst. 0.50	F. techos+inst. 0.50	S. uso 1.00
S. uso 2.00	S. uso 2.00	S. viento 1.00
<b>TOTAL 12.50</b>	<b>TOTAL 12.50</b>	<b>TOTAL 12.50</b>

ACCIÓN DE ALMAGALLERA			
<b>ELEMENTO</b>	<b>Tipo de acción</b>	<b>Cof. de control</b>	<b>Resistencia</b>
ESTRUCTURAL	hormigón	de control	20.0 kN/m <sup>2</sup>
Dimensional	Estadística (C)	1.5 (acc. 1.2)	20.0 kN/m <sup>2</sup>
Muros	Estadística (C)	1.5 (acc. 1.2)	20.0 kN/m <sup>2</sup>
Ferropes	Estadística (C)	1.5 (acc. 1.2)	20.0 kN/m <sup>2</sup>

## Palabras mayores

Proyecto de regeneración urbana en Xixona

NO ES DE APLICACIÓN - α = 0.06  
 # 1.2.2  
 ACELERACIÓN BÁSICA α<sub>0</sub> = 0.09g  
 COEF. CONTRIBUCIÓN K = 1.00

**DATOS TERRENO**  
 Nivel de rebote hasta profundidad media de 0.60m  
 Presión admisible = 3 kg/cm<sup>2</sup>  
 Módulo de elasticidad = 50 MN/m<sup>2</sup>  
 Ángulo de rozamiento (prot.) φ = 30°

**NOTAS**  
 Las cotas inferiores son de replanteo y están referidas a estructura en bruto. Nunca medir los dibujos. Cualquier duda en la interpretación de este plano deberá ser consultada a la Dirección Facultativa. El recubrimiento nominal de las armaduras en la cimentación será de mínimo 50mm. Las condiciones de control de encofrado serán determinadas por parte de la contratista y validadas por la Dirección Facultativa. Más indicaciones en la memoria. Dada las escasas holguras dimensionales del proyecto, y con el fin de facilitar el trabajo de campo, se interviene en la construcción, se adopta una dirección especial en la posición de todos los espalmos, los apuntes, las alfileras de los topes así como en su plantado. Salvo las excepciones indicadas en planos, todas las uniones entre chapas y elementos estructurales metálicos se realizarán mediante soldaduras continuas entre sí.

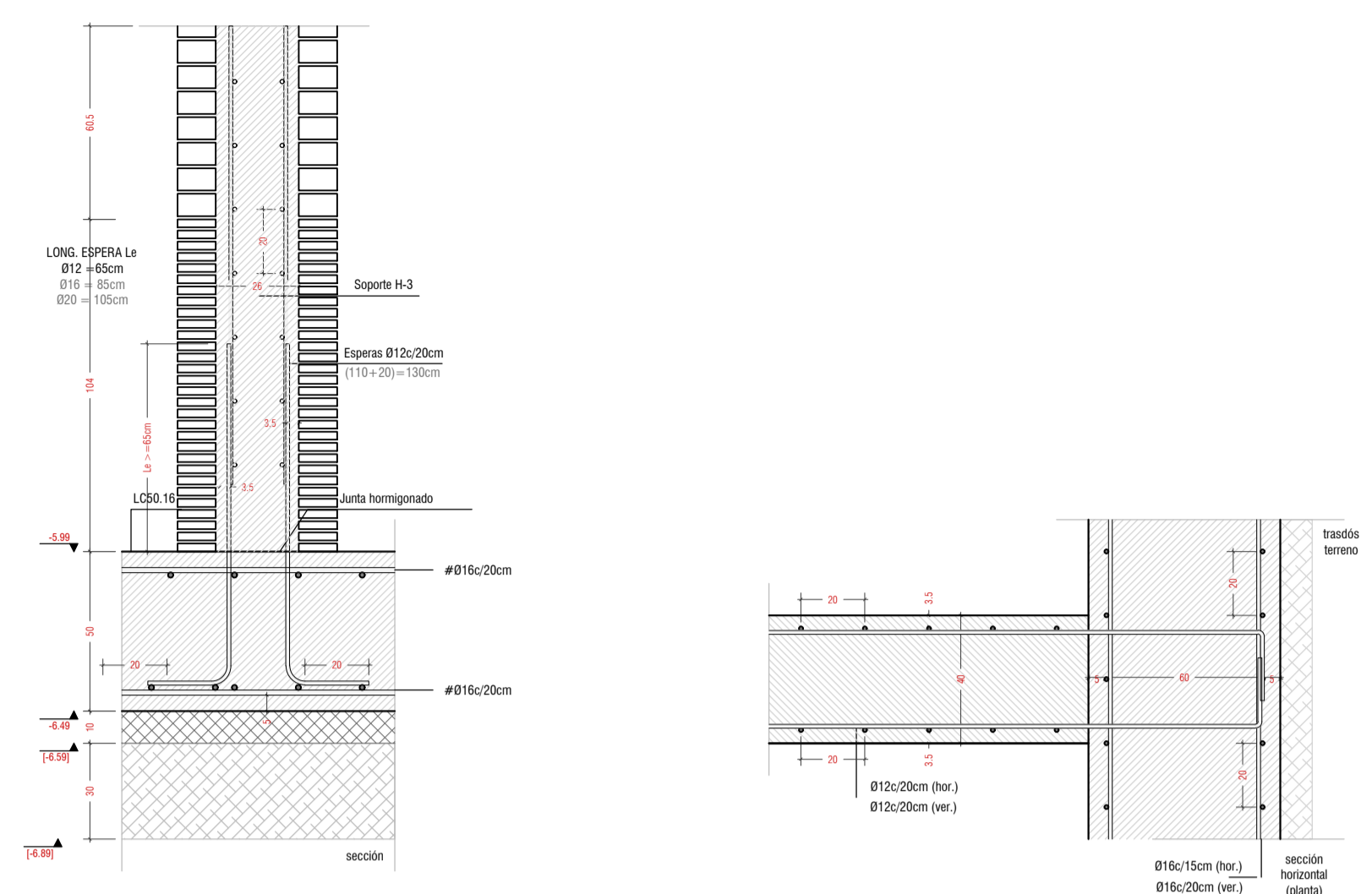
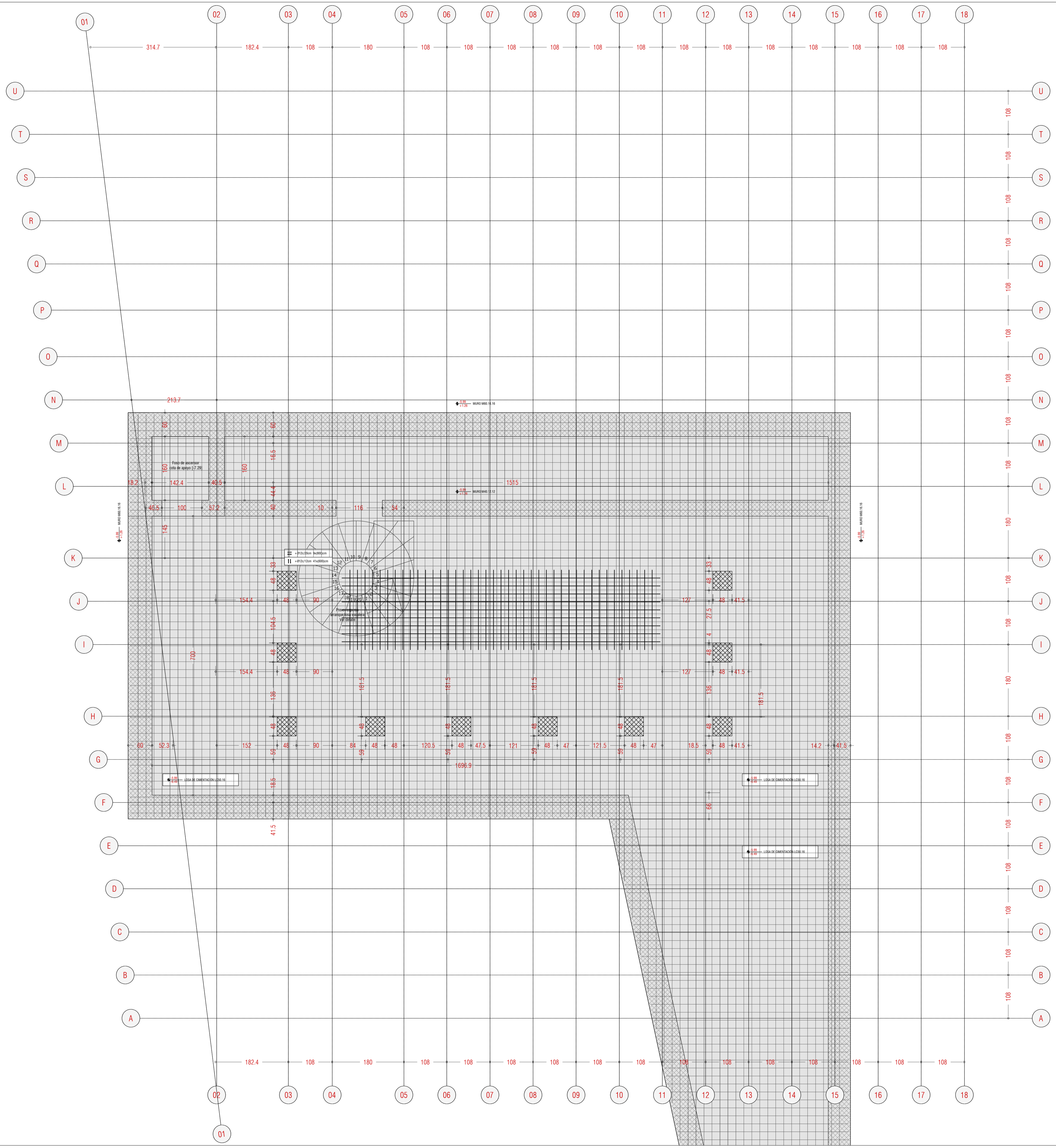

**ARRANQUE DE SOPORTE H-3 DE LADRILLO MAGIZO CON NÚCLEO DE HORMIGÓN ARMADO**  
 DESDE LOSA DE CIMENTACIÓN LOSA 12  
 Losa de cimentación LOSA 12 | #Ø12x20cm + #Ø12x20cm  
 Soporte H-3 | Diseño en cuadro de pilares  
 Espesora Ø12x20cm (130cm) | Palla interna 20cm  
 [Cotas en cm] | Escala 1:20

**ENCUENTRO MURO M30.16 CON MURO M30.40 (EJE L Y EJE O3)**  
 Muro M30.12 | Armado base #Ø12x20cm en ambas caras  
 Muro M30.16.16 | Armado vertical Ø12x20cm + Armado horizontal Ø12x20cm  
 [Cotas en cm]

ACCIONES [kN/m <sup>2</sup> ]		
<b>F. TIPO PB-P1-P2</b> LOSA 30 CM	<b>F. TIPO P3-P4</b> LOSA 40cm	<b>F. CUBIERTA</b> LOSA 30
Peso propio 7.50	Peso propio 7.50	Peso propio 7.50
Solado medio 2.50	Solado medio 2.50	Solado cubierta 2.50
Tabiquería 1.00	Tabiquería 1.00	F. techos+inst. 0.50
F. techos+inst. 0.50	F. techos+inst. 0.50	S. uso 1.00
S. uso 2.00	S. uso 2.00	S. viento 1.00
<b>TOTAL 12.50</b>	<b>TOTAL 12.50</b>	<b>TOTAL 12.50</b>

ACERO DE ARMADURA			
<b>ELEMENTO</b>	<b>Tip. de acero</b>	<b>Cant. de acero</b>	<b>Resistencia</b>
ESTRUCTURAL	hormigón	de control	obtida
Dimensiones	Ø12	1.5 (acc. 1.2)	20.0 kN/cm <sup>2</sup>
Perfiles	Ø12	1.5 (acc. 1.2)	20.0 kN/cm <sup>2</sup>

## Palabras mayores

Proyecto de regeneración urbana en Xixona

NO ES DE APLICACIÓN -  $\alpha = 0.06$

ACELERACION BÁSICA  $a_b = 0.09g$

COEF. CONTRIBUCIÓN K 1.00

**DATOS TERRENO**

Nivel de refero hasta profundidad media de 0.60m

Presión admisible = 3 kg/cm<sup>2</sup>

Módulo de batanta = 50 MM/m<sup>3</sup>

Ángulo de rozamiento  $\phi = 30^\circ$

**NOTAS**

Las cotas interiores son de replanteo y están referidas a estructura en bruto. Nunca medir los dibujos. Cualquier duda en la interpretación de este plano deberá ser consultada a la Dirección facultativa. El recubrimiento nominal de las armaduras en la cimentación será de 50mm. Las condiciones de control y de descontrol serán determinadas por parte de la contracta y validadas por la Dirección facultativa. Más indicaciones en la memoria. Dada las escasas holguras dimensionales del proyecto, y con el fin de facilitar el trabajo de campo que intervendrá en la construcción, se adopta una tolerancia especial en la precisión de todos los replanteos, los apuntes, las alfileras de los topógrafos así como en su planimetría. Salvo las excepciones indicadas en planos, todas las uniones entre chapas o elementos estructurales metálicos se realizarán mediante soldaduras continuas entre sí.

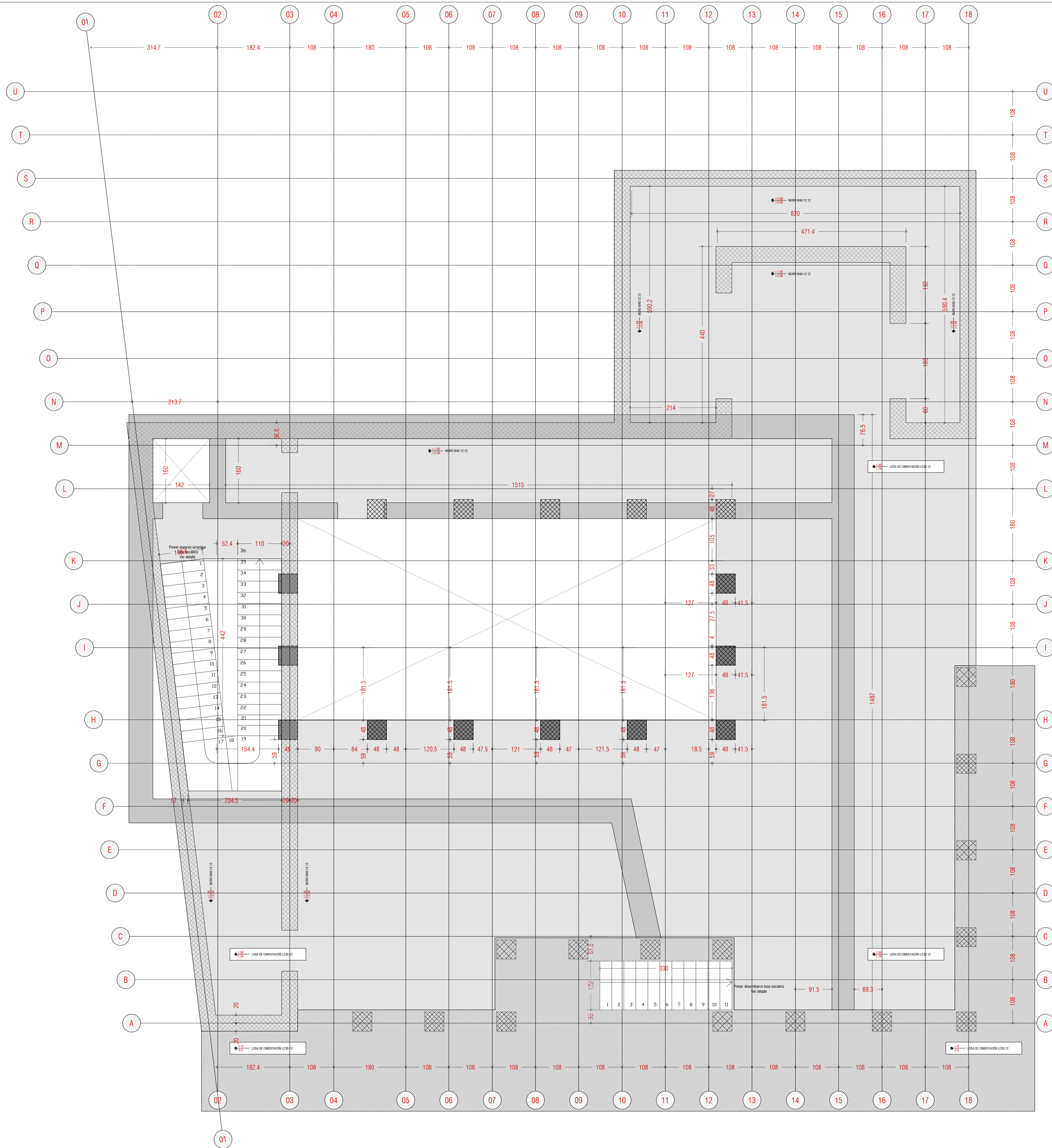

### detalles

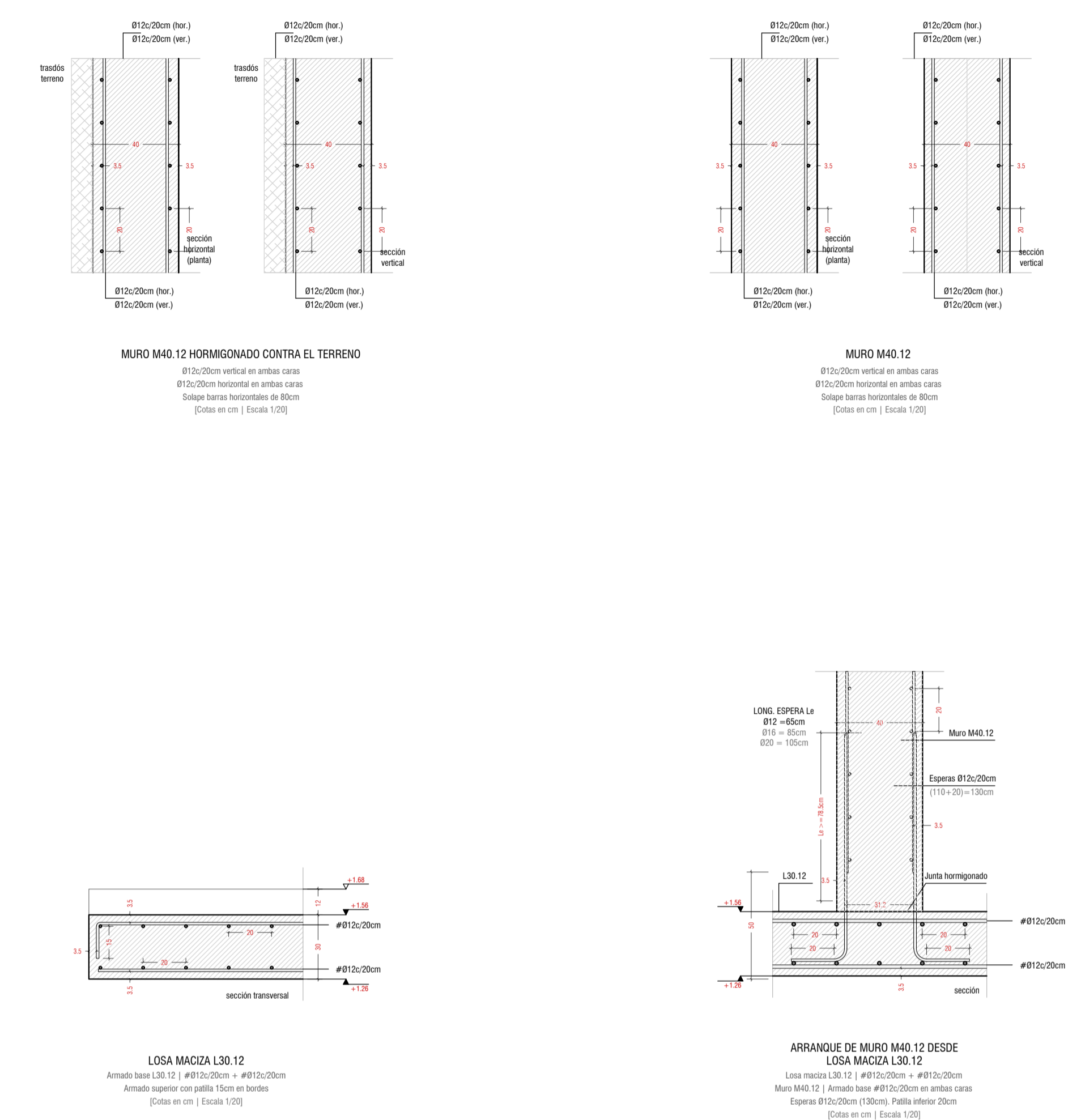

ACCIONES [kN/m <sup>2</sup> ]		
<b>F. TIPO PB-P1-P2</b> LOSA 30 CM	<b>F. TIPO P3-P4</b> LOSA 40cm	<b>F. CUBIERTA</b> LOSA 30
Peso propio 7.50	Peso propio 7.50	Peso propio 7.50
Solado medio 2.50	Solado medio 2.50	Solado cubierta 2.50
Tabiquería 1.00	Tabiquería 1.00	F. techos+int. 0.50
F. techos+int. 0.50	F. techos+int. 0.50	S. uso 1.00
S. uso 2.00	S. uso 2.00	S. viento 1.00
<b>TOTAL 12.50</b>	<b>TOTAL 12.50</b>	<b>TOTAL 12.50</b>

ACERO DE ARMADURA	
<b>ELM. TIPO</b>	<b>ACERO</b>
ESTRUCTURAL	ESTRUCTURAL
Con. 2 elementos	Con. 2 elementos
Estadística (C) 1.5 (sec. 1.2)	Estadística (C) 1.5 (sec. 1.2)
Permanente Normal 1.00	Permanente Normal 1.00
Variable Normal 0.00	Variable Normal 0.00
Accidental Normal 0.00	Accidental Normal 0.00

TPO DE ACCIÓN	
ESTRUCTURAL	ESTRUCTURAL
Nivel de control	Nivel de control
Favorable Desfavorable	Favorable Desfavorable
Permanente Normal 1.00	Permanente Normal 1.00
Variable Normal 0.00	Variable Normal 0.00
Accidental Normal 0.00	Accidental Normal 0.00

DATOS TERRENO	
Nivel de refer. hasta profundidad media de 0.60m	
Presión admisible = 3 kg/cm <sup>2</sup>	
Módulo de elasticidad = 50 MM/m <sup>2</sup>	
Ángulo de rozamiento (piedra) α = 30°	

## Palabras mayores

**E.2.1 Palabras mayores. Proyecto de ejecución estructural**  
 Planta baja/ Replanteo  
 Escala 1:50  
 Fecha Mayo 2022  
 Emplazamiento Xixona

Arquitecto Alejandro Moreno Ruiz  
 Promotor  
 Constructor

Formato A1

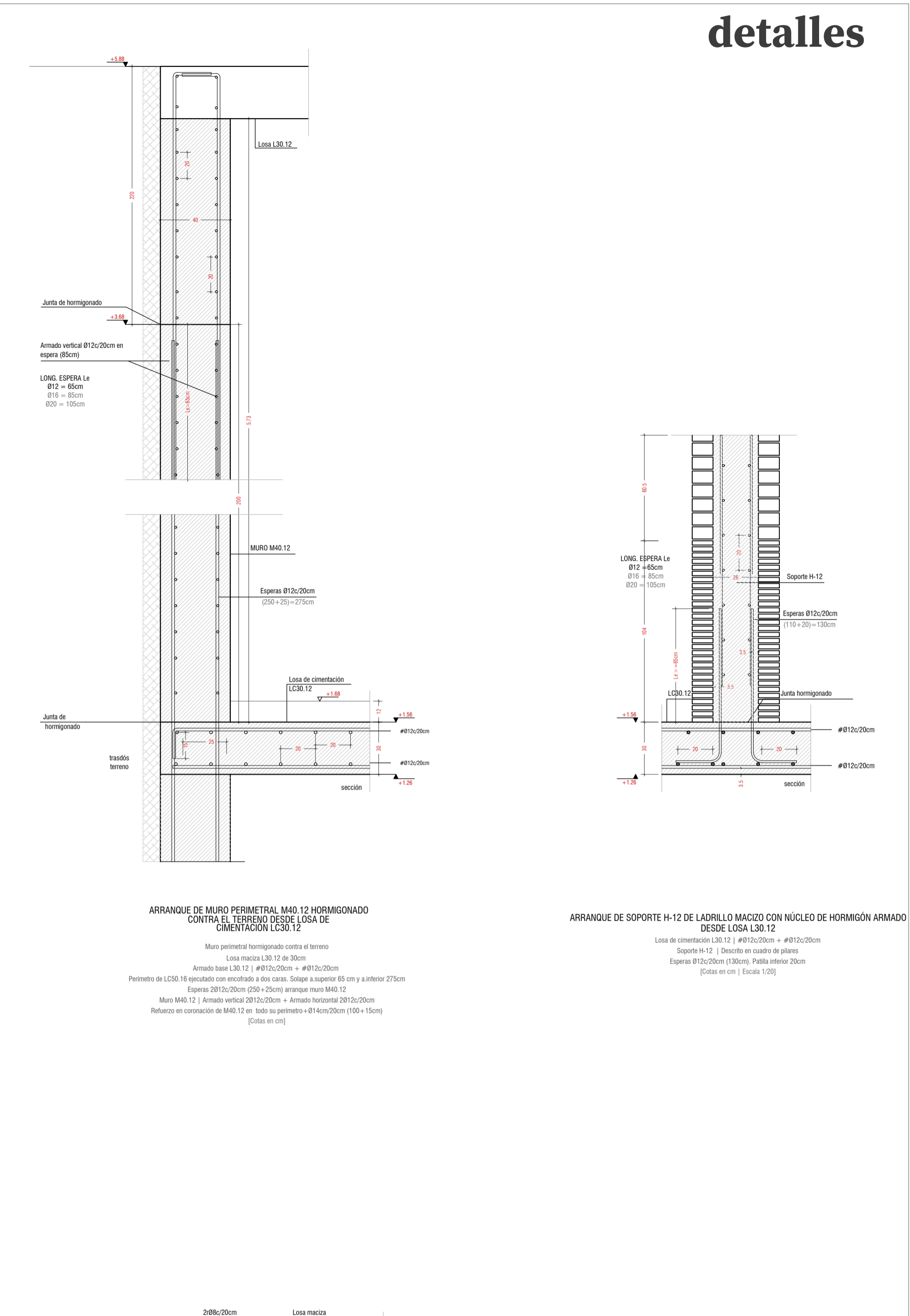
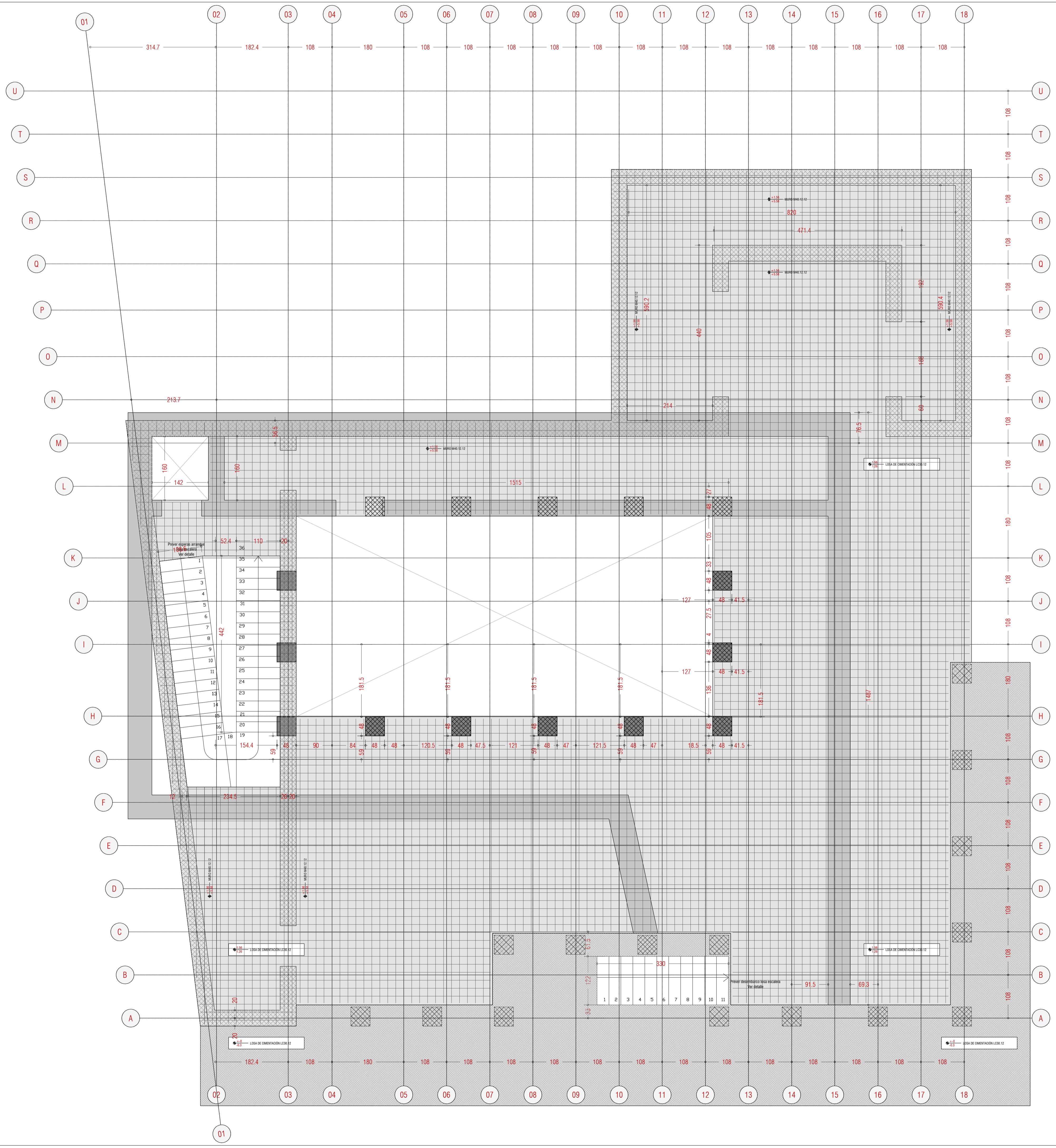

detalles

ACCIONES [kN/m <sup>2</sup> ]		
<b>F. TIPO PB-P1-P2</b> LOSA 30 CM	<b>F. TIPO P3-P4</b> LOSA 40cm	<b>F. CUBIERTA</b> LOSA 30
Peso propio 7.50	Peso propio 7.50	Peso propio 7.50
Sobrecarga muerta 2.50	Sobrecarga muerta 2.50	Sobrecarga muerta 2.50
Tuboquinario 1.00	Tuboquinario 1.00	F. techos+int. 0.50
F. techos+int. 0.50	F. techos+int. 0.50	S. uso 1.00
S. uso 2.00	S. uso 2.00	S. viento 1.00
<b>TOTAL 12.50</b>	<b>TOTAL 12.50</b>	<b>TOTAL 12.50</b>

### Palabras mayores

Proyecto de regeneración urbana en Xixona

NO ES DE APLICACIÓN -  $\alpha = 0.06$

ACCELERACION BASICA  $a_b = 0.09g$

COEF. CONTRIBUCION  $K = 1.00$

**DATOS TERRENO**

Nivel de rebote hasta profundidad media de 0.60m

Presión admisible = 3 kg/cm<sup>2</sup>

Módulo de elasticidad = 50 MM/m<sup>2</sup>

Ángulo de rozamiento  $\phi = 30^\circ$

2' - S1' 1' m. * # 2#0' * #1		S - U - 1' m.	
<b>ELEMENTO</b>	Tipo de elemento	Cof. seguridad	Resistencia característica
ESTRUCTURAL	hormigón	de control	de cálculo
Dimensiones	20x20x20cm	Estadística (C)	1.5 (acc. 1.2)
Módulo	20x20x20cm	Estadística (C)	1.5 (acc. 1.2)
Ferros	20x20x20cm	Estadística (C)	1.5 (acc. 1.2)
<b>ELEMENTO</b>	Tipo de elemento	Cof. seguridad	Resistencia característica
ESTRUCTURAL	acero de control	de control	de cálculo
Dimensiones	80005	Estadística (C)	1.5 (acc. 1.2)
Ferros	80005	Estadística (C)	1.5 (acc. 1.2)
<b>ELEMENTO</b>	Tipo de elemento	Cof. seguridad	Resistencia característica
ESTRUCTURAL	acero de control	de control	de cálculo
Dimensiones	80005	Estadística (C)	1.5 (acc. 1.2)
Ferros	80005	Estadística (C)	1.5 (acc. 1.2)

**NOTAS**

Las cetas interiores son de replanteo y están referidas a estructura en bruto. Nunca medir los dibujos. Cualquier duda en la interpretación de este plano deberá ser consultada a la Dirección Facultativa. El recubrimiento nominal de las armaduras en la cimentación será de mínimo 50mm. Las condiciones de control y de diseccionado serán determinadas por parte de la contrata y validadas por la Dirección Facultativa. Más indicaciones en la memoria. Dada las escasas volúmenes dimensionales del proyecto, y con el fin de facilitar el trabajo de campo de obras que intervengan en la construcción, se adopta una abstracción especial en la precisión de todos los apartados, los apartados, las alturas de los topes así como en su plantel. Salvo las excepciones indicadas en planos, todos los vacíos entre chapas y elementos estructurales metálicos se realizarán mediante soldaduras continuas entre sí.





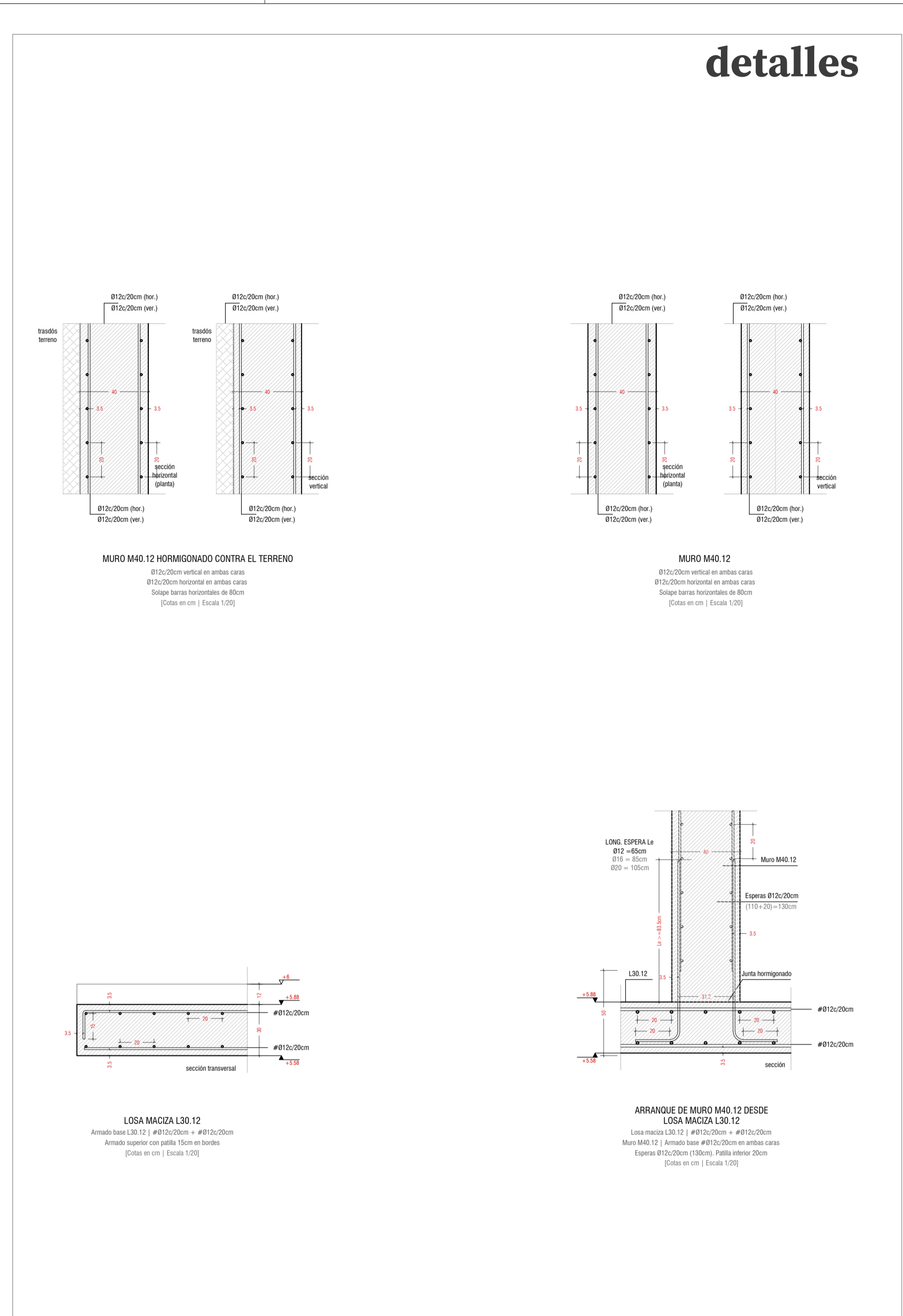
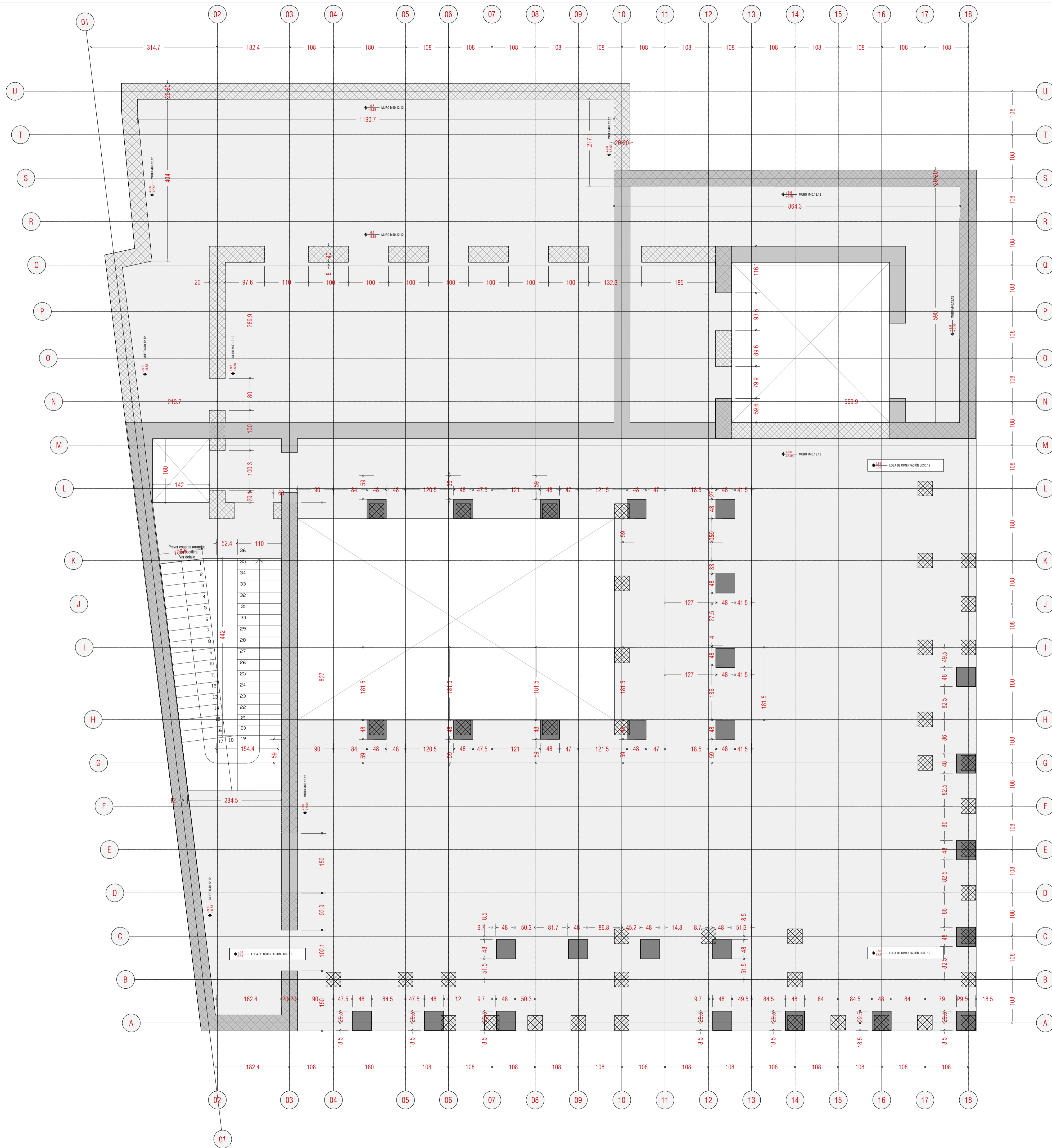

detalles

ACCIONES [kN/m <sup>2</sup> ]			F. TIPO PB-P1-P2 LOSA 30 CM			F. TIPO P3-P4 LOSA 40cm			F. CUBIERTA LOSA 30		
Peso propio	7.50		Peso propio	7.50		Peso propio	7.50				
Sobrecarga	2.50		Sobrecarga	2.50		Sobrecarga	2.50				
F. viento	0.50		F. viento	0.50		F. viento	0.50				
S. uso	2.00		S. uso	2.00		S. viento	1.00				
TOTAL	12.50		TOTAL	12.50		TOTAL	12.50				

ACCIÓN DE ALMAGRENA			ACCIÓN DE ALMAGRENA		
Tip. de acción	Control	Coef. seguridad	Tip. de acción	Control	Coef. seguridad
ESTRUCTURAL	Normal	1.35	ESTRUCTURAL	Normal	1.35
ESTRUCTURA	Normal	1.15	ESTRUCTURA	Normal	1.15

  

TPO DE ACCIÓN			TPO DE ACCIÓN		
Tip. de acción	Control	Coef. seguridad (E.L.U.)	Tip. de acción	Control	Coef. seguridad (E.L.U.)
Permanente	Normal	1.00	Permanente	Normal	1.00
Variable	Normal	1.00	Variable	Normal	1.00
Accidental	Normal	1.00	Accidental	Normal	1.00

DATOS TERRENO		
Nivel de refer. hasta profundidad media de 0.60m		
Presión admisible = 3 kg/cm <sup>2</sup>		
Módulo de elasticidad = 50 MN/m <sup>2</sup>		
Ángulo de rozamiento (ángulo φ) = 30°		

Palabras mayores

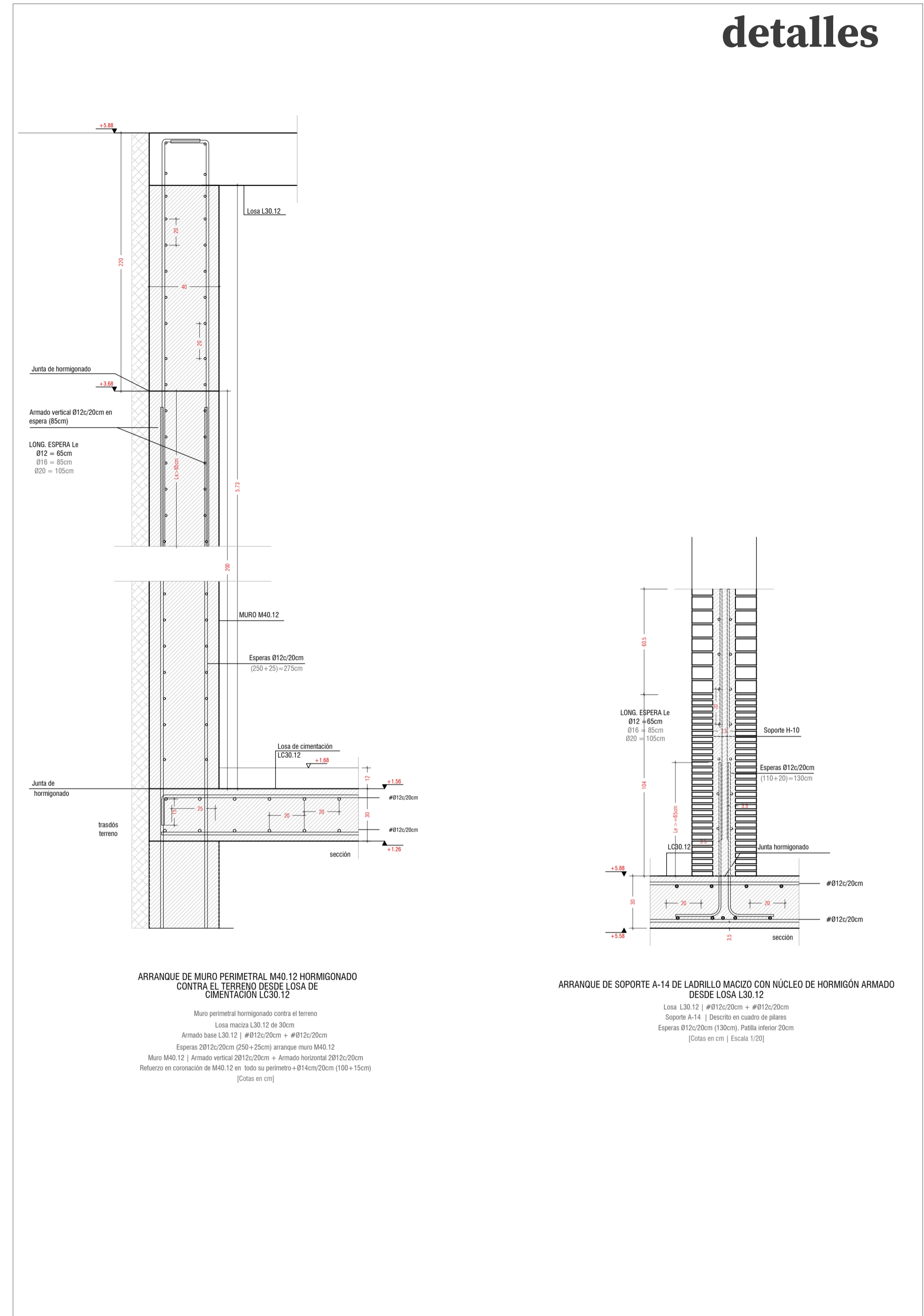
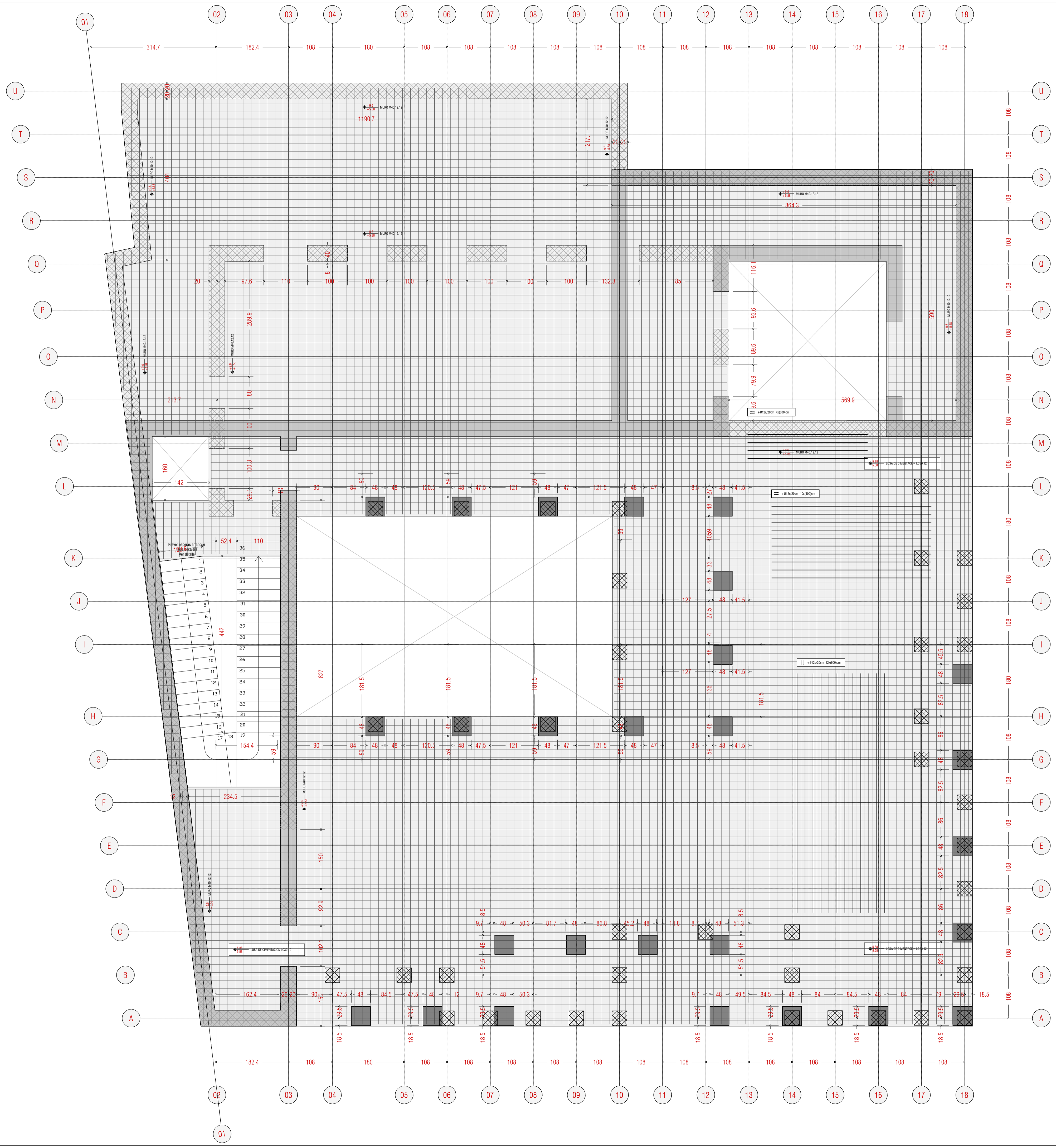

ACCIONES [kN/m <sup>2</sup> ]		F. TIPO PB-P1-P2 LOSA 30 CM		F. TIPO P3-P4 LOSA 40cm		F. CUBIERTA LOSA 30	
Peso propio	7.50	Peso propio	7.50	Peso propio	7.50	Suelo medio	2.50
Suelo medio	2.50	Suelo medio	2.50	Suelo medio	2.50	Suelo medio	2.50
Tabiquería	1.00	Tabiquería	1.00	Tabiquería	1.00	Tabiquería	1.00
F. techos+int.	0.50	F. techos+int.	0.50	S. uso	1.00	F. techos+int.	0.50
S. uso	2.00	S. uso	2.00	S. viento	1.00	S. viento	1.00
<b>TOTAL</b>	<b>12.50</b>	<b>TOTAL</b>	<b>12.50</b>	<b>TOTAL</b>	<b>12.50</b>	<b>TOTAL</b>	<b>12.50</b>

ACCIÓN DE ALMAGRENA		ACCIÓN DE ALMAGRENA	
Tip. de acción	Normal	Tip. de acción	Normal
Coef. de seguridad	1.35	Coef. de seguridad	1.35
Resistencia característica	20.0 kN/m <sup>2</sup>	Resistencia característica	20.0 kN/m <sup>2</sup>
Resistencia de cálculo	27.0 kN/m <sup>2</sup>	Resistencia de cálculo	27.0 kN/m <sup>2</sup>

ACCIÓN DE ALMAGRENA		ACCIÓN DE ALMAGRENA	
Tip. de acción	Normal	Tip. de acción	Normal
Coef. de seguridad	1.35	Coef. de seguridad	1.35
Resistencia característica	20.0 kN/m <sup>2</sup>	Resistencia característica	20.0 kN/m <sup>2</sup>
Resistencia de cálculo	27.0 kN/m <sup>2</sup>	Resistencia de cálculo	27.0 kN/m <sup>2</sup>

ACCIÓN DE ALMAGRENA		ACCIÓN DE ALMAGRENA	
Tip. de acción	Normal	Tip. de acción	Normal
Coef. de seguridad	1.35	Coef. de seguridad	1.35
Resistencia característica	20.0 kN/m <sup>2</sup>	Resistencia característica	20.0 kN/m <sup>2</sup>
Resistencia de cálculo	27.0 kN/m <sup>2</sup>	Resistencia de cálculo	27.0 kN/m <sup>2</sup>

# Palabras mayores

Proyecto de regeneración urbana en Xixona

NO ES DE APLICACIÓN -  $\alpha = 0.06$

ACCELERACION BASICA  $\alpha_b = 0.09g$

COEF. CONTRIBUCIÓN K = 1.00

**DATOS TERRENO**

Nivel de relieve hasta profundidad media de 0.50m

Presión admisible = 3 kg/cm<sup>2</sup>

Módulo de elasticidad = 50 MM/m<sup>2</sup>

Ángulo de rozamiento  $\phi = 30^\circ$

**NOTAS**

Las cetas interiores son de replanteo y están referidas a estructura en bruto. Nunca medir los dibujos. Consultar dudas en la interpretación de este plano debiendo ser consultado a la Dirección Facultativa. El recubrimiento nominal de las armaduras en la cimentación será de 50mm. Las condiciones de control y de descubierto serán determinadas por parte de la contractante y validadas por la Dirección Facultativa. Más indicaciones en la memoria. Dada las escasas holguras dimensionales del proyecto, y con el fin de facilitar el trabajo del resto de oficios que intervengan en la construcción, se adopta una dirección especial en la presión de todos los apartados, los alfileros, los alfileros de los topes así como en su plantado. Salvo las excepciones indicadas en planos, todas las uniones entre chapas y elementos estructurales metálicos se realizarán mediante soldadura continua entre sí.

**E.3.2 Palabras mayores. Proyecto de ejecución estructural**

Planta primera / Armado inferior

Escala 1:50

Fecha Mayo 2022

Emplazamiento Xixona

Arquitecto Alejandro Moreno Ruiz

Promotor

Constructor

Formato A1



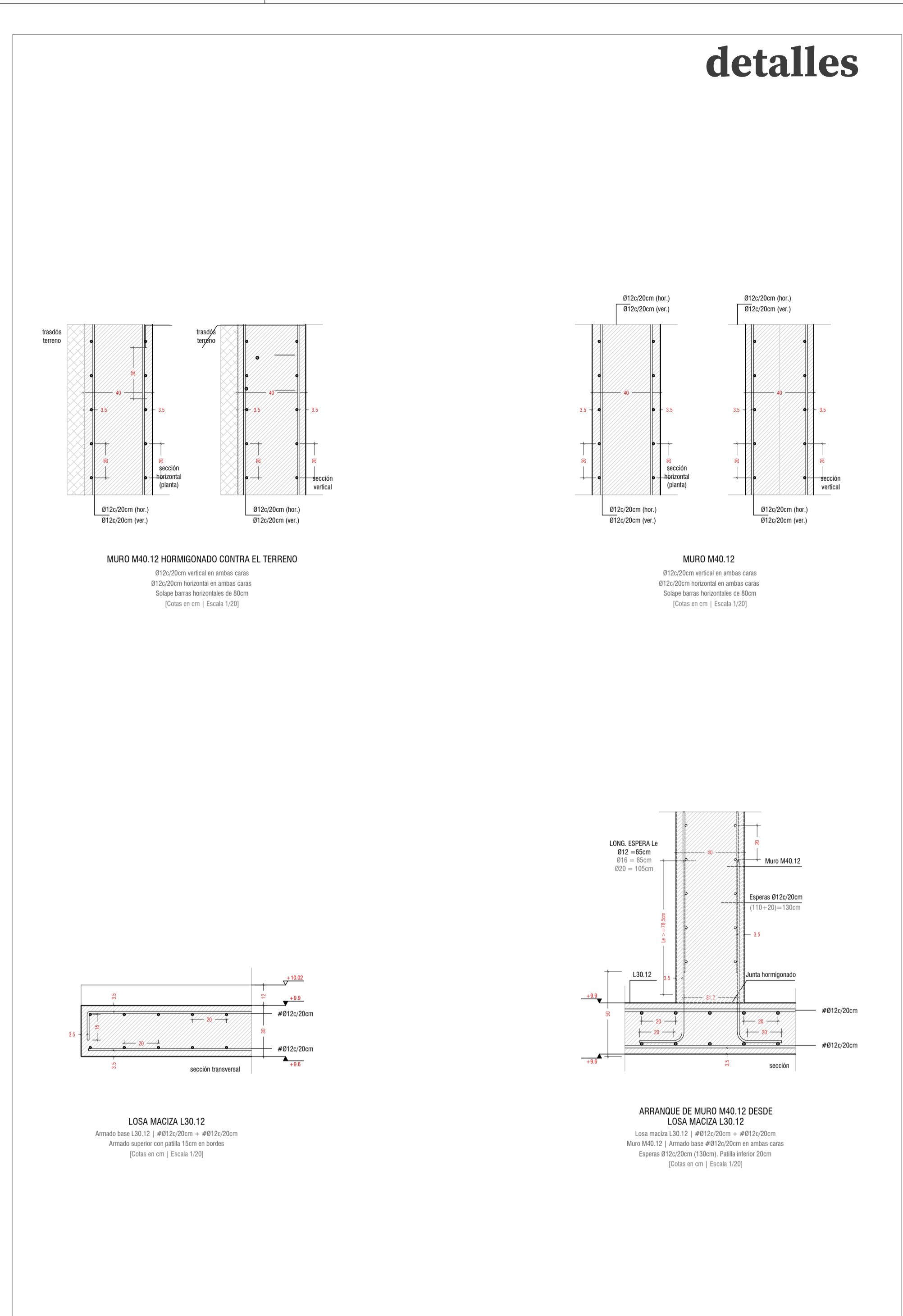
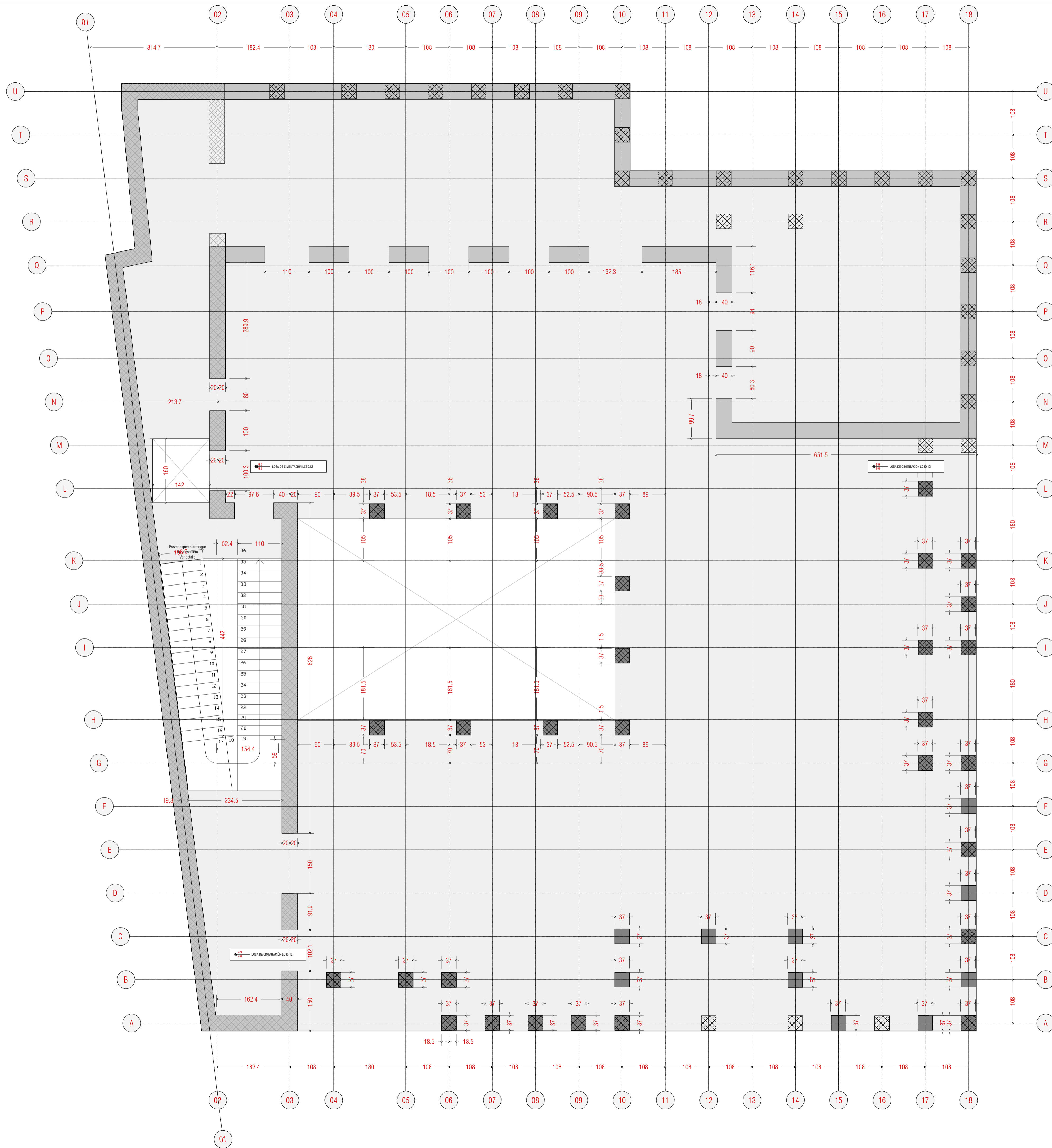

ACCIONES [kN/m <sup>2</sup> ]		
<b>F. TIPO PB-P1-P2</b> LOSA 30 CM	<b>F. TIPO P3-P4</b> LOSA 40cm	<b>F. CUBIERTA</b> LOSA 30
Peso propio 7.50	Peso propio 7.50	Peso propio 7.50
Solado medio 2.50	Solado medio 2.50	Solado cubierta 2.50
Tobiqueo 1.00	Tobiqueo 1.00	F. techos+inst. 0.50
F. techos+inst. 0.50	F. techos+inst. 0.50	S. uso 1.00
S. uso 2.00	S. uso 2.00	S. viento 1.00
<b>TOTAL 12.50</b>	<b>TOTAL 12.50</b>	<b>TOTAL 12.50</b>

ACCIÓN DE ALMAGALLA		
<b>EL ELEMENTO</b>	<b>Tip. de acción</b>	<b>Cof. de seguridad (E.L.U.)</b>
ESTRUCTURAL	hormigón	Favorable Desfavorable
Dimensiones	Estadística (C)	1.5 (acc. 1.2)
Muros	Estadística (C)	1.5 (acc. 1.2)
Ferropes	Estadística (C)	1.5 (acc. 1.2)

ACCIÓN DE VIENTO		
<b>EL ELEMENTO</b>	<b>Tip. de acción</b>	<b>Cof. de seguridad (E.L.U.)</b>
ESTRUCTURAL	de viento	Favorable Desfavorable
Con. y dimensión	Estadística (C)	1.5 (acc. 1.2)
Exposición	Estadística (C)	1.5 (acc. 1.2)

DATOS TERRENO		
Nivel de refer. hasta profundidad media de 0.60m		
Presión admisible = 3 kg/cm <sup>2</sup>		
Módulo de elasticidad = 50 000 kg/cm <sup>2</sup>		
Ángulo de rozamiento (ángulo φ) = 30°		

# detalles

# Palabras mayores

Proyecto de regeneración urbana en Xixona

**E.4.1 Palabras mayores. Proyecto de ejecución estructural**  
Planta segunda / Replanteo

Escala 1:50  
Fecha Mayo 2022  
Emplazamiento Xixona

Arquitecto Alejandro Moreno Ruiz  
Promotor  
Constructor

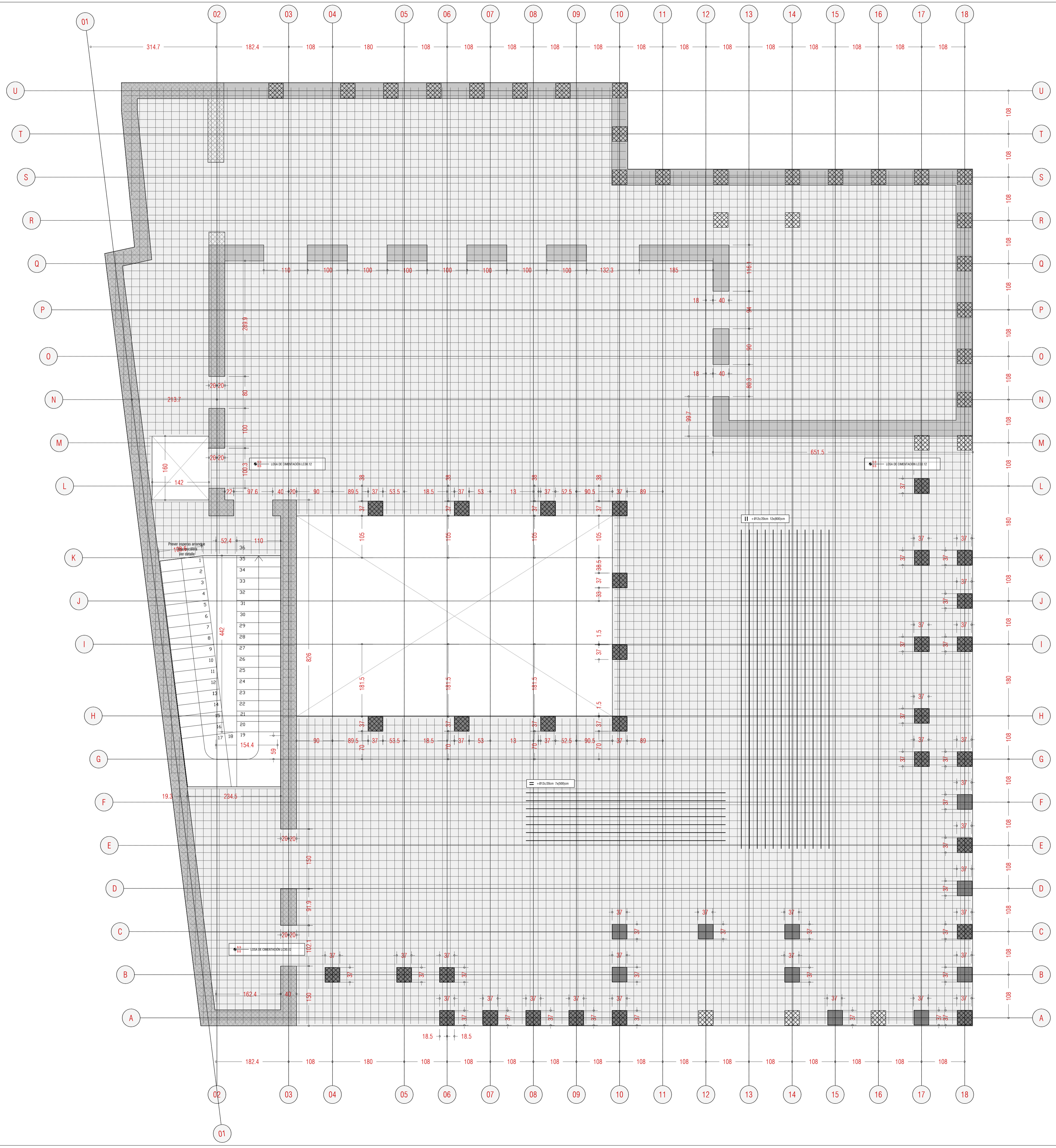

# detalles

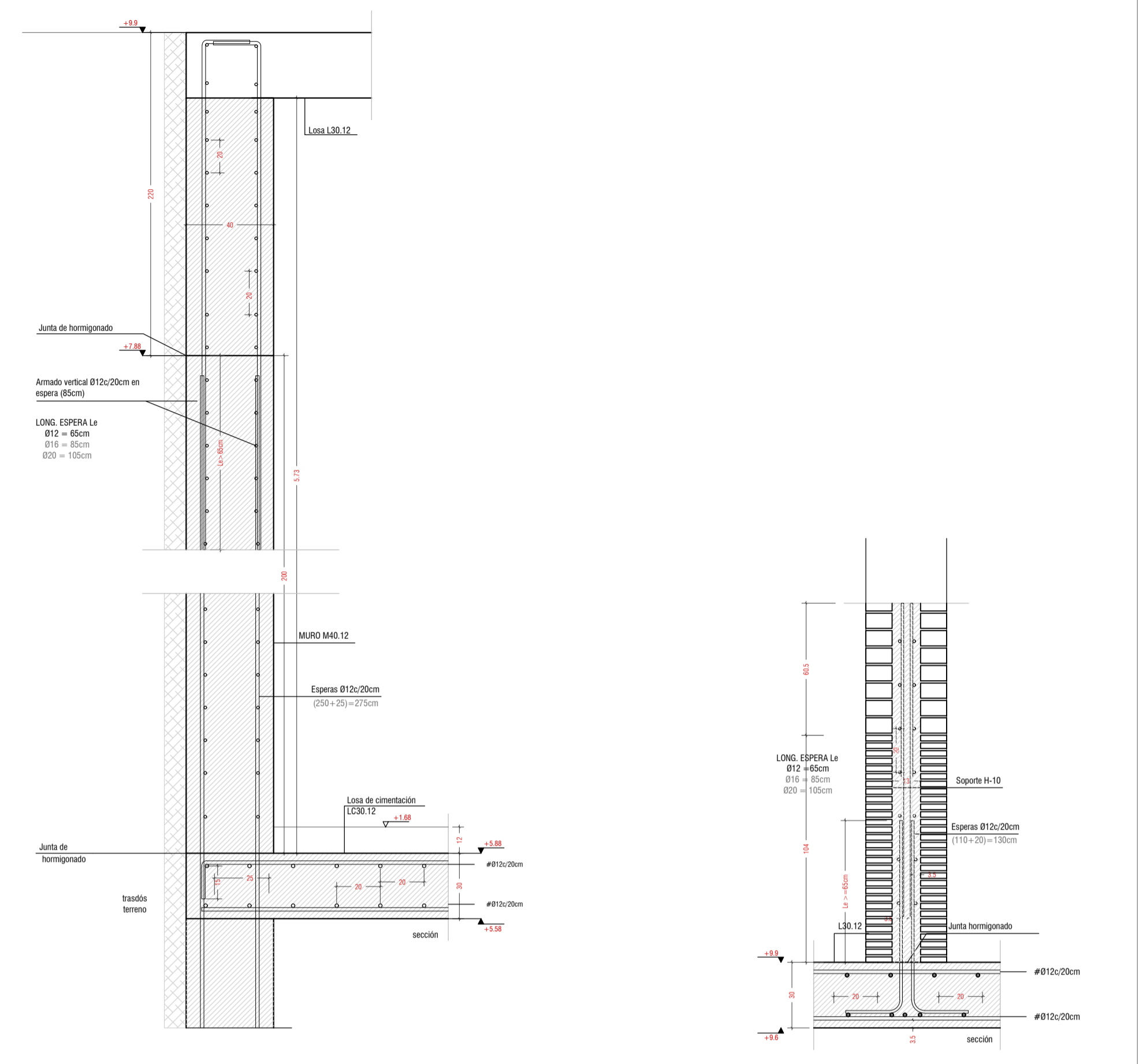

**ARRANQUE DE MURO PERIMETRAL M40.12 HORMIGONADO CONTRA EL TERRENO DESDE LOSA DE CIMENTACION LC30.12**  
 Muro perimetral hormigonado contra el terreno  
 Losa maciza L30.12 de 20cm  
 Armado base L30.12 | #10x20cm + #10x20cm  
 Espesa 200x20cm (200+200) arranque muro M40.12  
 Muro M40.12 | Armado vertical 200x20cm + Armado horizontal 200x20cm  
 Refuerzo en conexiones de M40.12 en todo su perimetro #10x20cm (200+150cm)  
 (Cotas en cm)

**ARRANQUE DE SOPORTE A-14 DE LADRILLO MACIZO CON NUCLEO DE HORMIGON ARMADO DESDE LOSA MACIZA L30.12**  
 Losa maciza L30.12 | #10x20cm + #10x20cm  
 Soporte A-14 | Descrito en cuadro de placas  
 Espesa 070x200cm (130cm) | Palla interior 20cm  
 (Cotas en cm) | Escala 1:20

ACCIONES [kN/m <sup>2</sup> ]	
<b>F. TIPO PB-P1-P2 LOSA 30 CM</b>	<b>F. TIPO P3-P4 LOSA 40cm</b>
Peso propio 7.50	Peso propio 7.50
Sobrecarga 2.50	Sobrecarga 2.50
Tuboquin 1.00	Tuboquin 1.00
F. techos+int. 0.50	F. techos+int. 0.50
S. uso 2.00	S. uso 2.00
S. viento 1.00	S. viento 1.00
<b>TOTAL 12.50</b>	<b>TOTAL 12.50</b>

ACCIÓN DE ALMAGREDA	
Tip. de acción	Coef. seguridad
ESTRUCTURAL	1.5 (acc. 1.3)
Dimensional	1.5 (acc. 1.3)
Muros	1.5 (acc. 1.3)
Ferropes	1.5 (acc. 1.3)

# Palabras mayores

Proyecto de regeneración urbana en Xixona

NOTAS  
 Las cotas interiores son de replanteo y están referidas a estructura en bruto. Nunca medir los dibujos. Consultar dudas en la interpretación de este plano debiendo ser consultada a la Dirección facultativa. El recubrimiento nominal de las armaduras en la cimentación será de 50mm. Las condiciones de control de ejecución serán descriptas por parte de la contractante y validadas por la Dirección facultativa. Más indicaciones en la memoria. Dadas las escasas holguras dimensionales del proyecto, y con el fin de facilitar el trabajo del resto de oficios que intervengan en la construcción, se adopta una tolerancia especial en la precisión de todos los replanteos, los apuntes, las alturas de los topógrafos así como en su planimetría. Salvo las excepciones indicadas en planos, todas las uniones entre chapas y elementos estructurales metálicos se realizarán mediante soldadura continua entre sí.

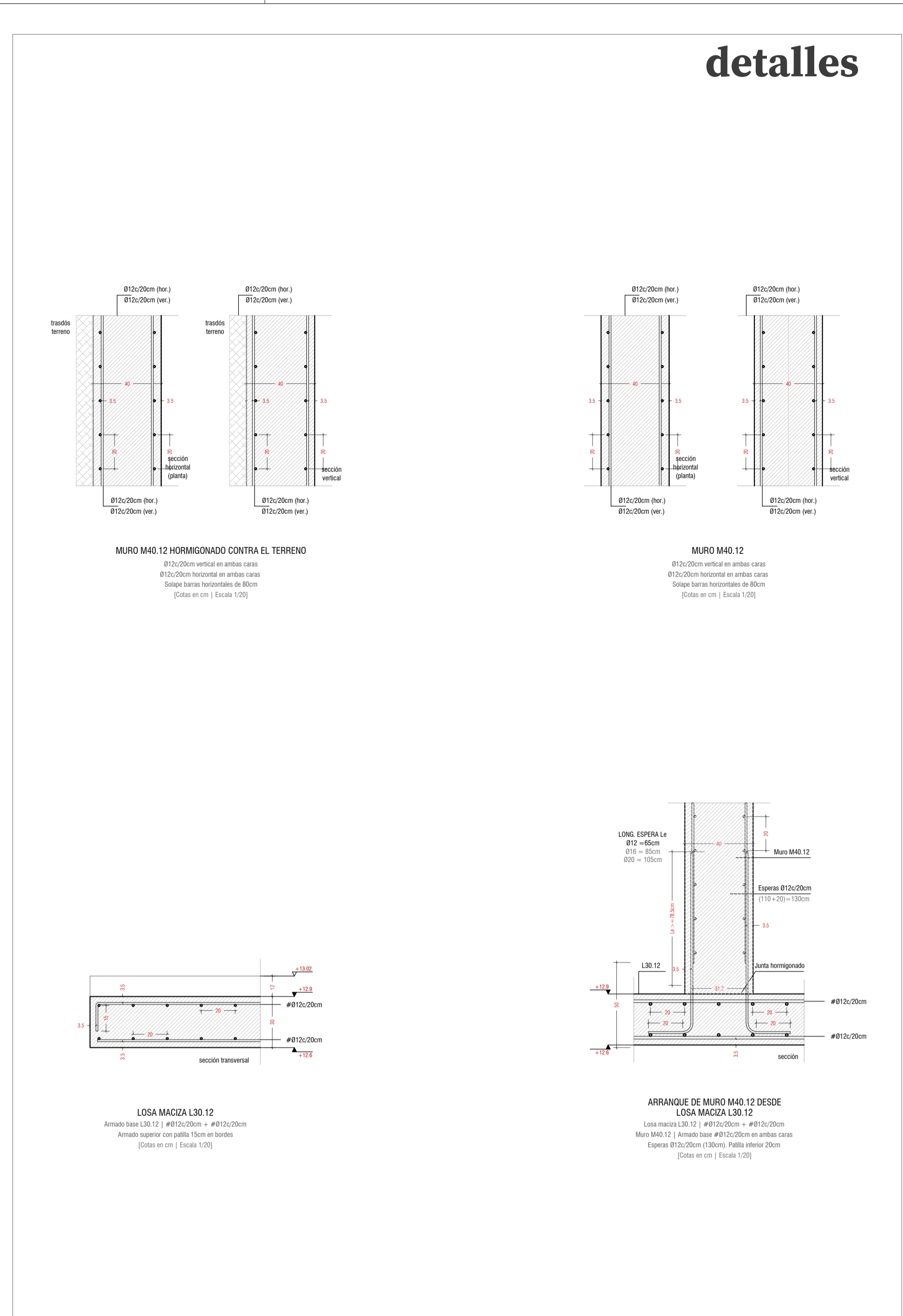
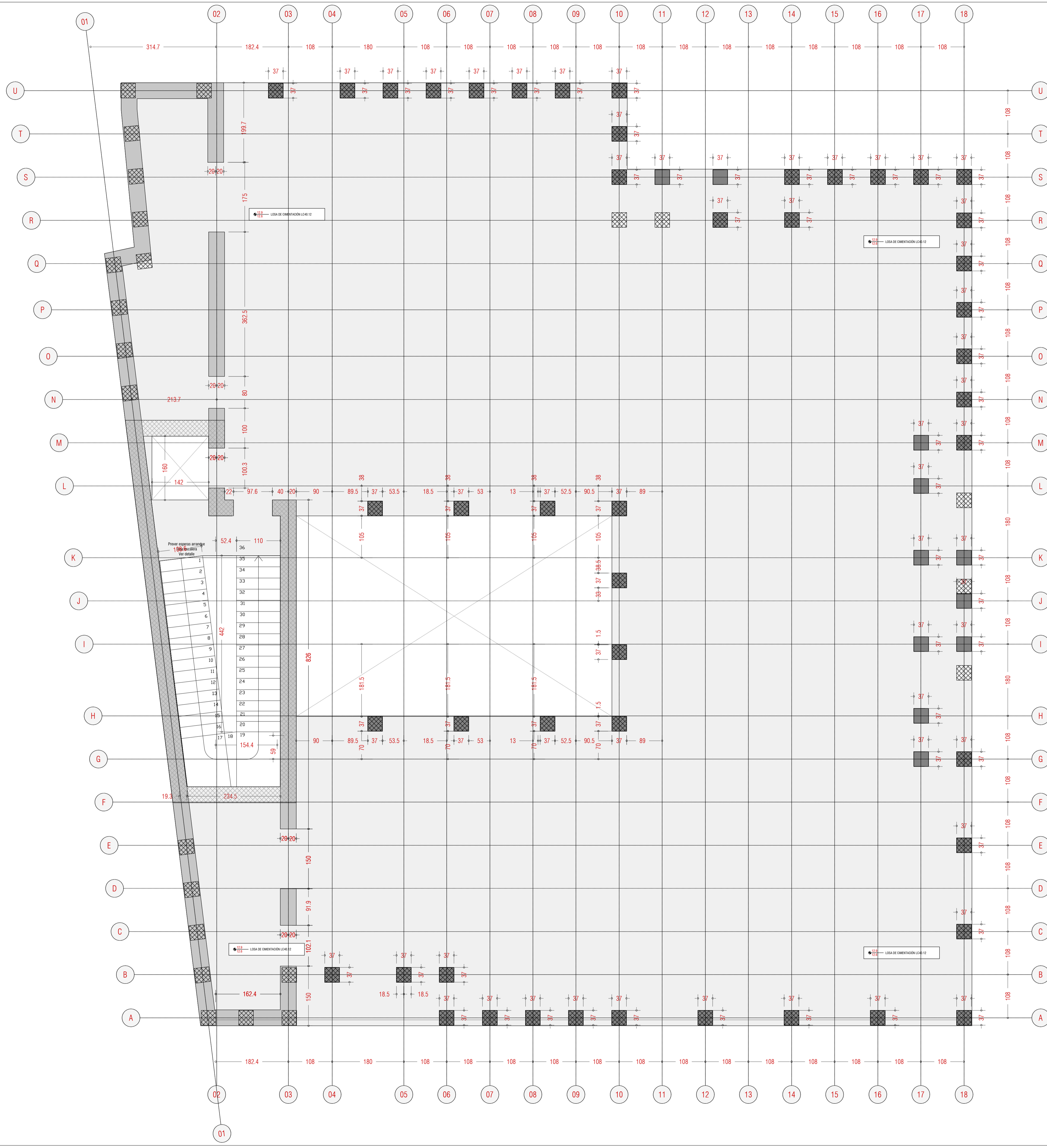

ACCIONES [kN/m <sup>2</sup> ]		
<b>F. TIPO PB-P1-P2</b> LOSA 30 CM	<b>F. TIPO P3-P4</b> LOSA 40cm	<b>F. CUBIERTA</b> LOSA 30
Peso propio 7.50	Peso propio 7.50	Peso propio 7.50
Sobrecarga media 2.50	Sobrecarga media 2.50	Sobrecarga cubierta 2.50
Tabiquería 1.00	Tabiquería 1.00	F. techos+int. 0.50
F. techos+int. 0.50	F. techos+int. 0.50	S. uso 1.00
S. uso 2.00	S. uso 2.00	S. viento 1.00
<b>TOTAL 12.50</b>	<b>TOTAL 12.50</b>	<b>TOTAL 12.50</b>

ACERO DE ARMADURA			
<b>ELEMENTO</b>	<b>Tipo de acero</b>	<b>Cant. por m<sup>2</sup></b>	<b>Resistencia mínima (mm)</b>
ESTRUCTURAL	hormigón de control	1.5 (oc. 1.2)	20.0 kN/cm <sup>2</sup>
Distorsión	Estático (C)	1.5 (oc. 1.2)	20.0 kN/cm <sup>2</sup>
Muros	Estático (C)	1.5 (oc. 1.2)	20.0 kN/cm <sup>2</sup>
Ferros	Estático (C)	1.5 (oc. 1.2)	20.0 kN/cm <sup>2</sup>

TIPO DE ACCIÓN			
Control	Favorable	Desfavorable	
Permanente	Normal	1.00	1.50
Perm. no caté.	Normal	1.00	1.60
Variable	Normal	0.00	1.60
Accidental	Normal	0.00	1.60

TIPO DE ACCIÓN			
Control	Favorable	Desfavorable	
Permanente	Normal	1.00	1.50
Perm. no caté.	Normal	1.00	1.50
Variable	Normal	0.00	1.50
Accidental	Normal	0.00	1.50

  

DATOS TERRENO	
Nivel de refer. hasta profundidad media de 0.50m	
Presión admisible = 3 kg/cm <sup>2</sup>	
Módulo de elasticidad = 50 000 kg/cm <sup>2</sup>	
Ángulo de rozamiento (ángulo φ) = 30°	

# detalles

# Palabras mayores

Proyecto de regeneración urbana en Xixona

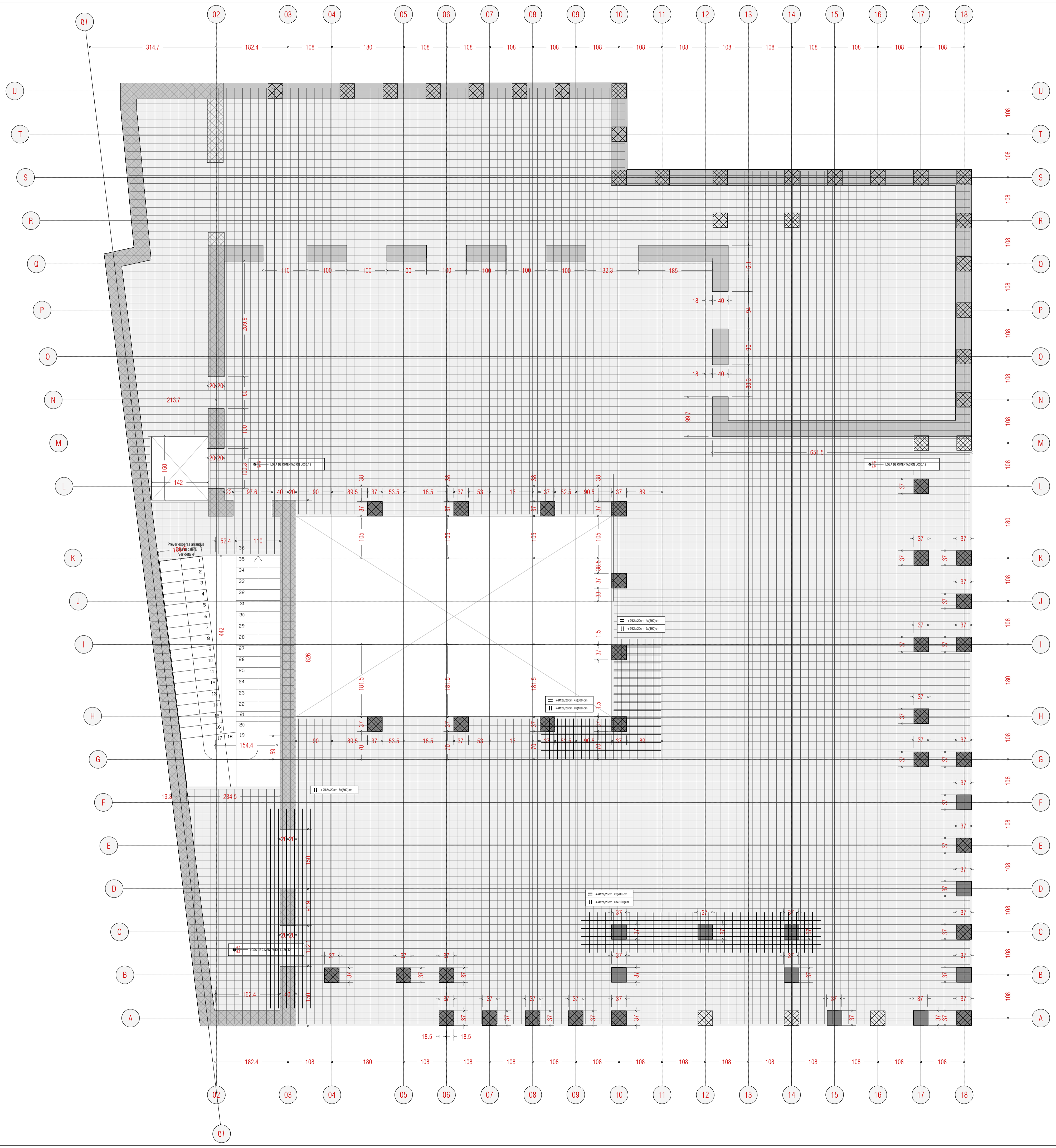

detalles

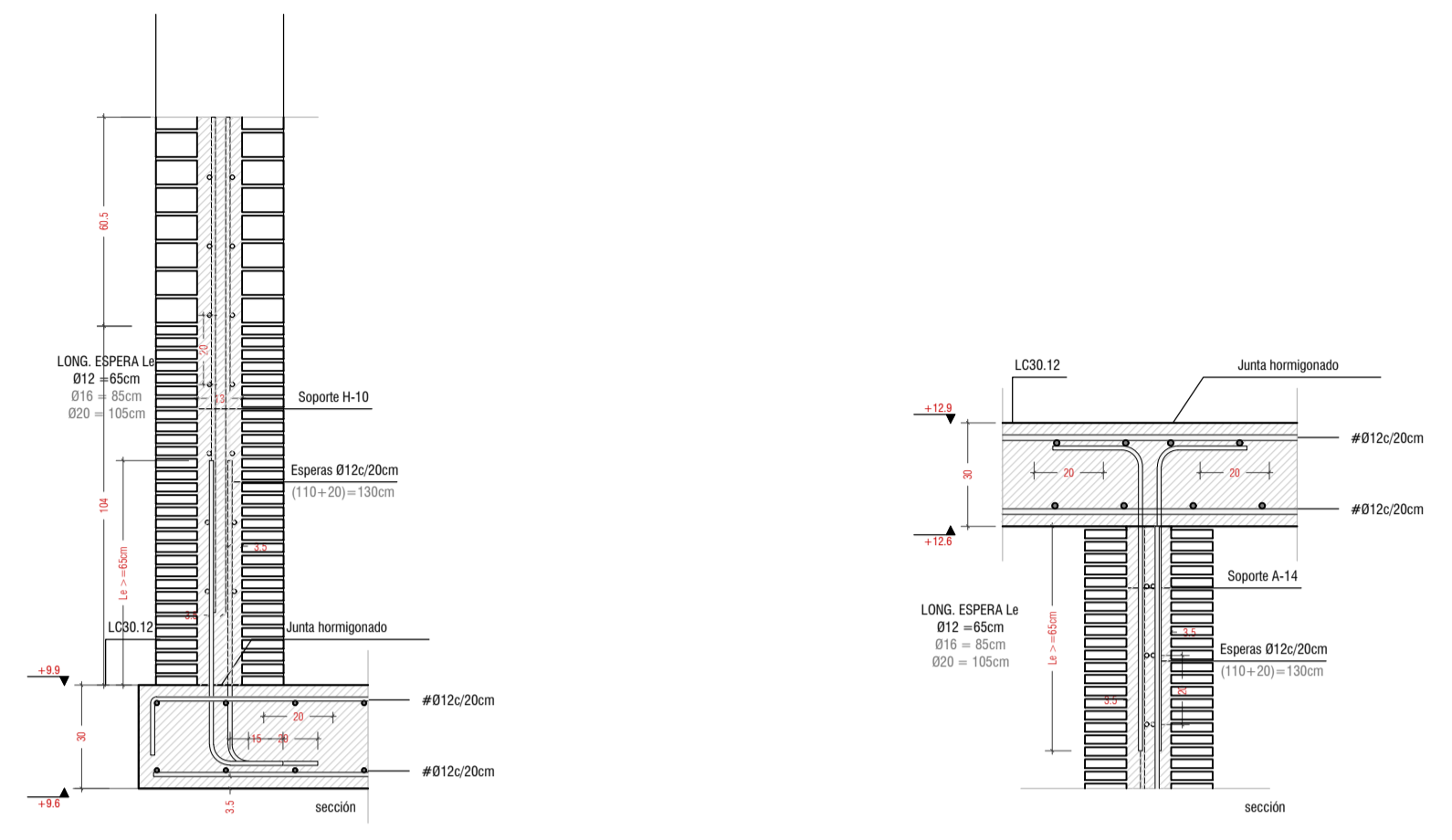

ARRANQUE DE SOPORTE A-14 DE LADRILLO MAGZO CON NÚCLEO DE HORMIGÓN ARMADO DESDE CANTO LOSA MAGZA L30.12  
 Losa L30.12 | #12/20cm = #12/20cm  
 Soporte A-14 | Descido en cuadro de pilares  
 Esperas #12/20cm (130cm), Palla interior 20cm  
 (Cotas en cm) | Escala 1/20

CORONACIÓN DE SOPORTE A-14 DE LADRILLO MAGZO CON NÚCLEO DE HORMIGÓN ARMADO EN LOSA MAGZA L30.12  
 Losa L30.12 | #12/20cm = #12/20cm  
 Soporte A-14 | Descido en cuadro de pilares  
 Esperas #12/20cm (85cm), Palla interior 20cm  
 (Cotas en cm) | Escala 1/20

ACCIONES [kN/m <sup>2</sup> ]		
<b>F. TIPO PB-P1-P2</b> LOSA 30 CM	<b>F. TIPO P3-P4</b> LOSA 40cm	<b>F. CUBIERTA</b> LOSA 30
Peso propio 7.50	Peso propio 7.50	Peso propio 7.50
Solado medio 2.50	Solado medio 2.50	Solado cubierta 2.50
Tabiquería 1.00	Tabiquería 1.00	F. techos+int. 0.50
F. techos+int. 0.50	F. techos+int. 0.50	S. uso 1.00
S. uso 2.00	S. uso 2.00	S. viento 1.00
<b>TOTAL 12.50</b>	<b>TOTAL 12.50</b>	<b>TOTAL 12.50</b>

Palabras mayores

Proyecto de regeneración urbana en Xixona

2' S'1' 1'm, * #20' * #1		#1 31' m, S-U' 1' m		* 2' 1' 0+ 16+1' 1 1180	
<b>ELEMENTO</b>	Tip. de hormigón	Clas. de control	Resistencia	Resistencia	Resistencia
ESTRUCTURAL	hormigón	de control	según %	obtida	obtida
Dimensiones	m=20/20/20	Estadística (C)	1.5 (acc. 1.2)	20.0 kN/m <sup>2</sup>	20.0 kN/m <sup>2</sup>
Módulo	m=20/20/20	Estadística (C)	1.5 (acc. 1.2)	20.0 kN/m <sup>2</sup>	20.0 kN/m <sup>2</sup>
Ferros	m=20/20/20	Estadística (C)	1.5 (acc. 1.2)	20.0 kN/m <sup>2</sup>	20.0 kN/m <sup>2</sup>
Ferros	m=20/20/20	Estadística (C)	1.5 (acc. 1.2)	20.0 kN/m <sup>2</sup>	20.0 kN/m <sup>2</sup>
<b>TOTAL</b>	<b>12.50</b>	<b>TOTAL</b>	<b>12.50</b>	<b>TOTAL</b>	<b>12.50</b>

DATOS TERRENO	
Nivel de refer. hasta profundidad media de 0.50m	
Presión admisible = 3 kg/cm <sup>2</sup>	
Módulo de elasticidad = 50 000 kg/cm <sup>2</sup>	
Ángulo de rozamiento (ángulo φ) = 30°	

NOTAS  
 Las cotas interiores son de replanteo y están referidas a estructura en bruto. Nunca medir los dibujos. Cualquier duda en la interpretación de este plano deberá ser consultada a la Dirección Facultativa. El recubrimiento nominal de las armaduras en la construcción será de 50mm. Las condiciones de control y de descuido serán determinadas por parte de la contratista y validadas por la Dirección Facultativa. Más indicaciones en la memoria. Dada la escasa holgura dimensional del proyecto, y con el fin de facilitar el trabajo del resto de oficios que intervengan en la construcción, se adopta una tolerancia especial en la precisión de todos los replanteos, los alfileros, las alfileras y los topes así como en su plantado. Salvo las excepciones indicadas en planos, todas las uniones entre chapas y elementos estructurales metálicos se realizarán mediante soldaduras continuas entre sí.





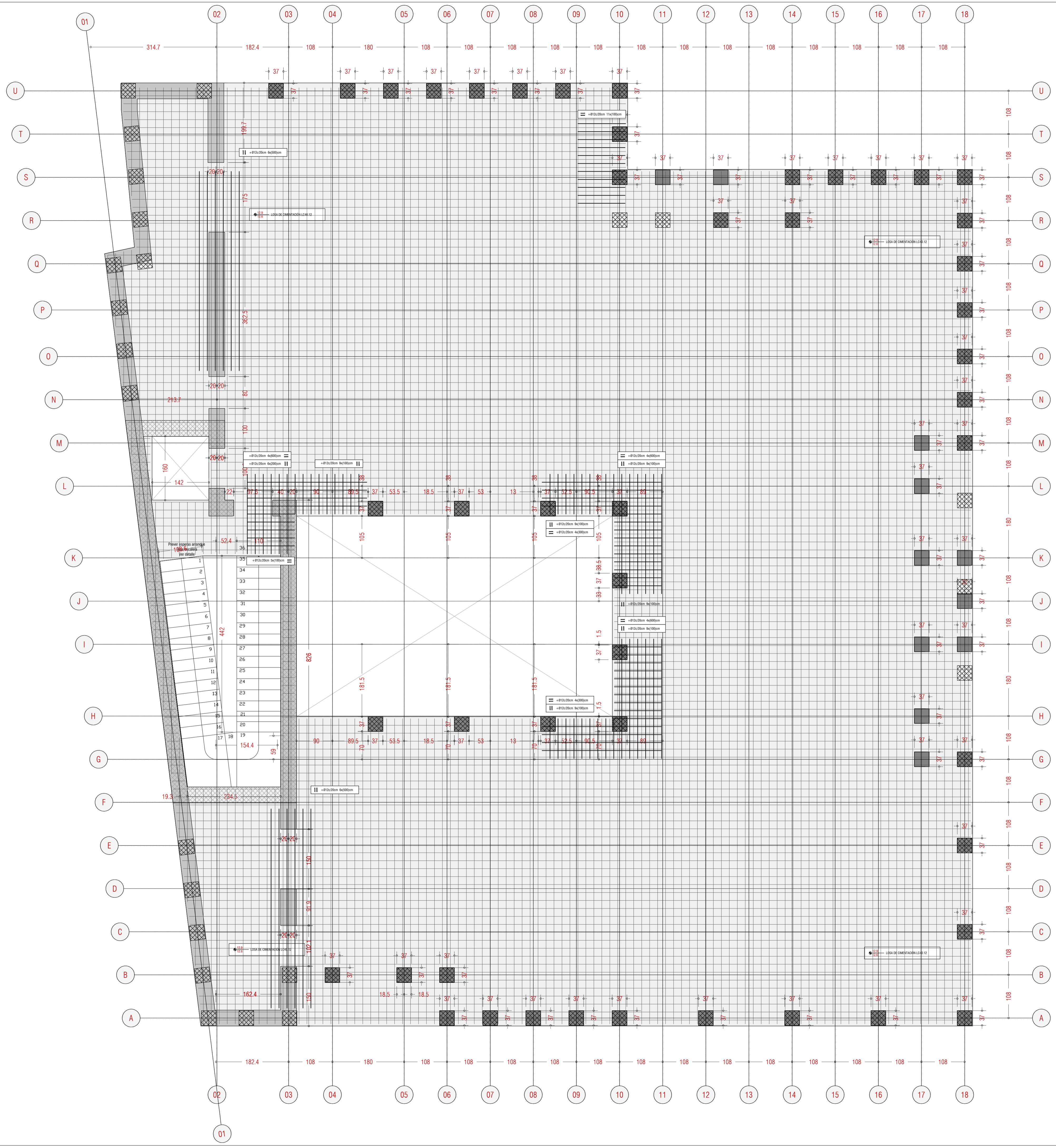

# detalles

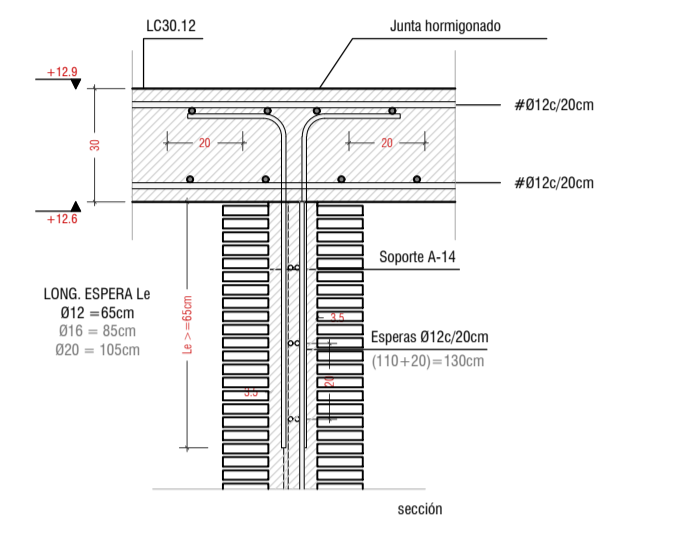
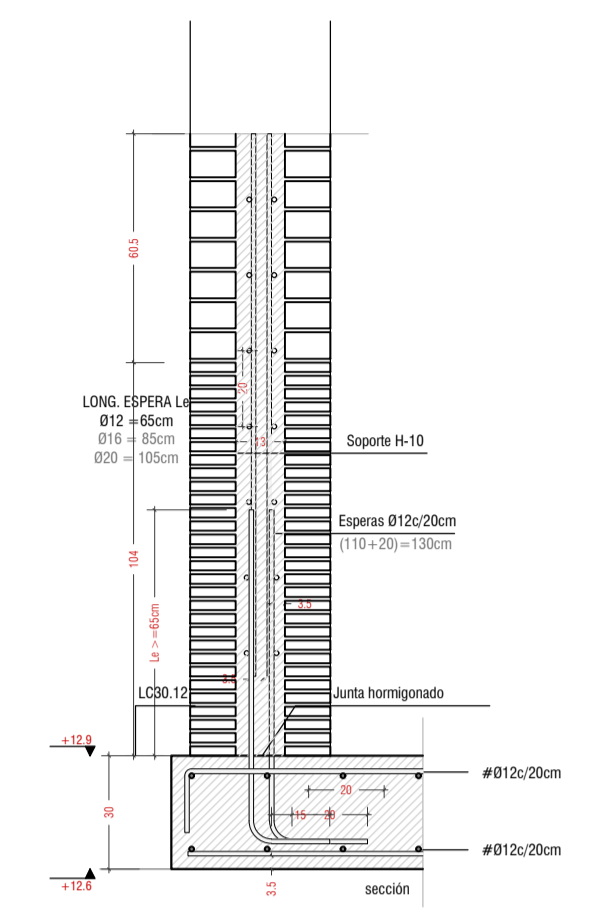

**ARRANQUE DE SOPORTE A-14 DE LADRILLO MACIZO CON NÚCLEO DE HORMIGÓN ARMADO DESDE CANTO LOSA L30.12**  
 Losa L30.12: #12x20cm - #12x20cm  
 Soporte A-14: Descrito en cuadro de placas  
 Espesores #12x20cm (130cm), Palla interior 20cm  
 (Datos en cm | Escala 1/20)

**CORONACIÓN DE SOPORTE A-14 DE LADRILLO MACIZO CON NÚCLEO DE HORMIGÓN ARMADO EN LOSA MACIZA L30.12**  
 Losa L30.12: #12x20cm - #12x20cm  
 Soporte A-14: Descrito en cuadro de placas  
 Espesores #12x20cm (85cm), Palla interior 20cm  
 (Datos en cm | Escala 1/20)

ACCIONES [kN/m <sup>2</sup> ]		
<b>F. TIPO PB-P1-P2</b> LOSA 30 CM	<b>F. TIPO P3-P4</b> LOSA 40cm	<b>F. CUBIERTA</b> LOSA 30
Peso propio 7.50	Peso propio 7.50	Peso propio 7.50
Sobrecarga media 2.50	Sobrecarga media 2.50	Sobrecarga cubierta 2.50
Tabiquería 1.00	Tabiquería 1.00	F. techos+inst. 0.50
F. techos+inst. 0.50	F. techos+inst. 0.50	S. uso 1.00
S. uso 2.00	S. uso 2.00	S. viento 1.00
<b>TOTAL 12.50</b>	<b>TOTAL 12.50</b>	<b>TOTAL 12.50</b>

# Palabras mayores

Proyecto de regeneración urbana en Xixona

2' 51' 1" m. * # 2#0' * #1		#1 31' m.		2' 1' 0" m. * #1+1' 1' 1#80	
<b>ELEMENTO</b>	<b>Tipo de</b>	<b>Acabado</b>	<b>Cof. seguridad</b>	<b>Tipo de</b>	<b>Nivel de</b>
<b>ESTRUCTURAL</b>	<b>hormigón</b>	<b>de control</b>	<b>Favorable</b>	<b>ACCIÓN</b>	<b>control</b>
Dimensiones	Estadística (C)	Estadística (C)	1.5 (acc. 1.2)	Permanente	Normal
Muros	1.5 (acc. 1.2)	Estadística (C)	1.5 (acc. 1.2)	Variable	Normal
Ferripies	1.5 (acc. 1.2)	Estadística (C)	1.5 (acc. 1.2)	Accidental	Normal
<b>ACCIÓN DE ALMAGREDA</b>					
<b>ELEMENTO</b>	<b>Tipo de</b>	<b>Acabado</b>	<b>Cof. seguridad</b>	<b>Tipo de</b>	<b>Nivel de</b>
<b>ESTRUCTURAL</b>	<b>acero de control</b>	<b>de control</b>	<b>Favorable</b>	<b>ACCIÓN</b>	<b>control</b>
Dim. y detalles	Estadística (C)	Estadística (C)	1.5 (acc. 1.2)	Permanente	Normal
Contorno hormig.	1.5 (acc. 1.2)	Estadística (C)	1.5 (acc. 1.2)	Variable	Normal
Estructura	1.5 (acc. 1.2)	Estadística (C)	1.5 (acc. 1.2)	Accidental	Normal
<b>ACCIÓN DE ALMAGREDA</b>					
<b>ELEMENTO</b>	<b>Tipo de</b>	<b>Acabado</b>	<b>Cof. seguridad</b>	<b>Tipo de</b>	<b>Nivel de</b>
<b>ESTRUCTURAL</b>	<b>acero de control</b>	<b>de control</b>	<b>Favorable</b>	<b>ACCIÓN</b>	<b>control</b>
Dim. y detalles	Estadística (C)	Estadística (C)	1.5 (acc. 1.2)	Permanente	Normal
Contorno hormig.	1.5 (acc. 1.2)	Estadística (C)	1.5 (acc. 1.2)	Variable	Normal
Estructura	1.5 (acc. 1.2)	Estadística (C)	1.5 (acc. 1.2)	Accidental	Normal

DATOS TERRENO	
Nivel de refer. hasta profundidad media de 0.50m	
Presión admisible = 3 kg/cm <sup>2</sup>	
Módulo de elasticidad = 50 MM/m <sup>2</sup>	
Ángulo de rozamiento (prot.) α = 30°	

**NOTAS**  
 Las cetas interiores son de replanteo y están referidas a estructura en bruto. Nunca medir los dibujos. Cualquier duda en la interpretación de este plano deberá ser consultada a la Dirección facultativa. El recubrimiento nominal de las armaduras en la construcción será de 20mm. Las condiciones de control y de descarte serán determinadas por parte de la contractante y validadas por la Dirección facultativa. Más indicaciones en la memoria. Dadas las escasas holguras dimensionales del proyecto, y con el fin de facilitar el trabajo del resto de oficios que intervengan en la construcción, se adopta una situación especial en la presión de todos los replanteos, los apilamientos, las alturas de los topógrafos así como en su plantado. Salvo las excepciones indicadas en planos, todas las uniones entre chapas y elementos estructurales metálicos se realizarán mediante soldaduras continuas entre sí.

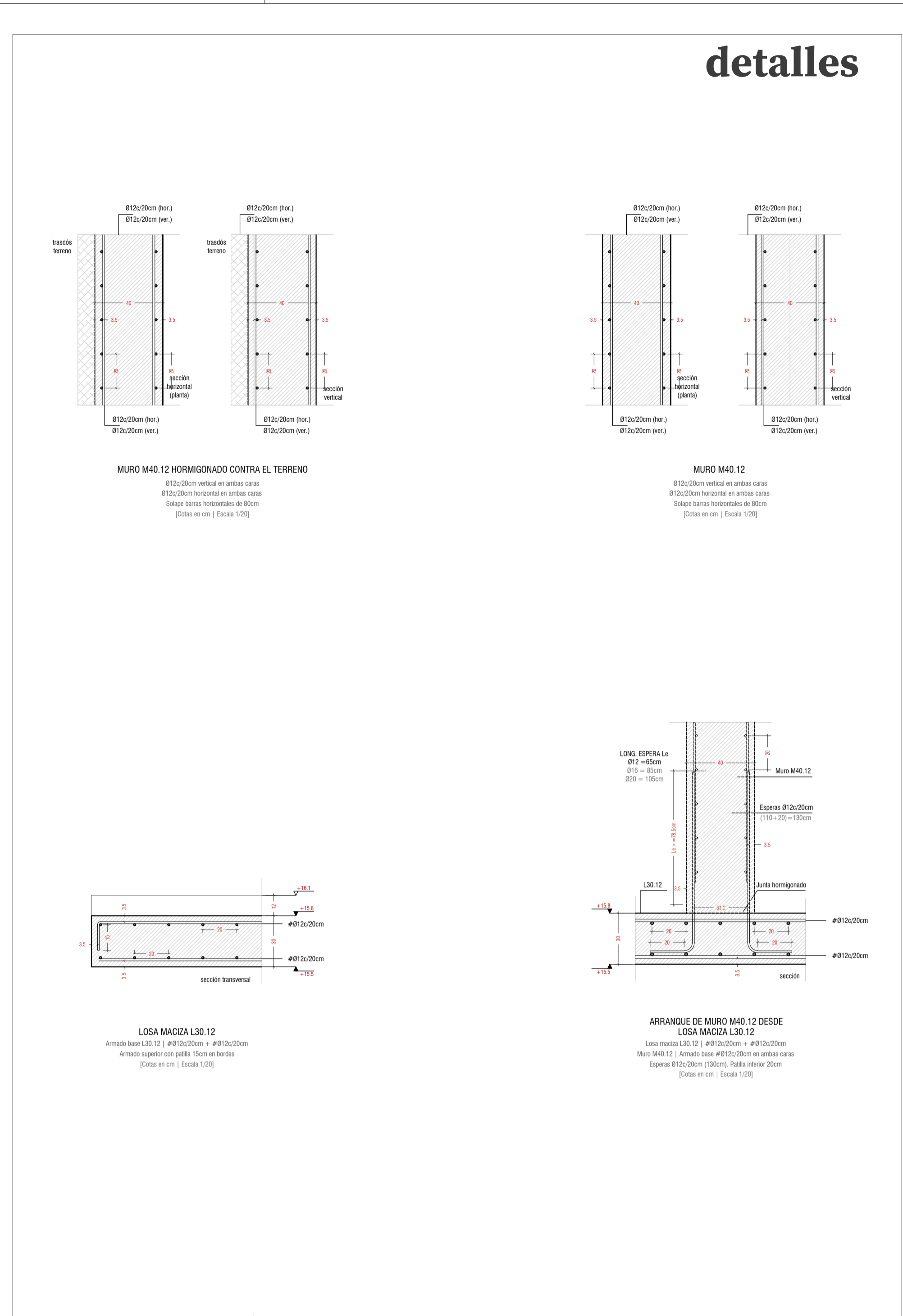
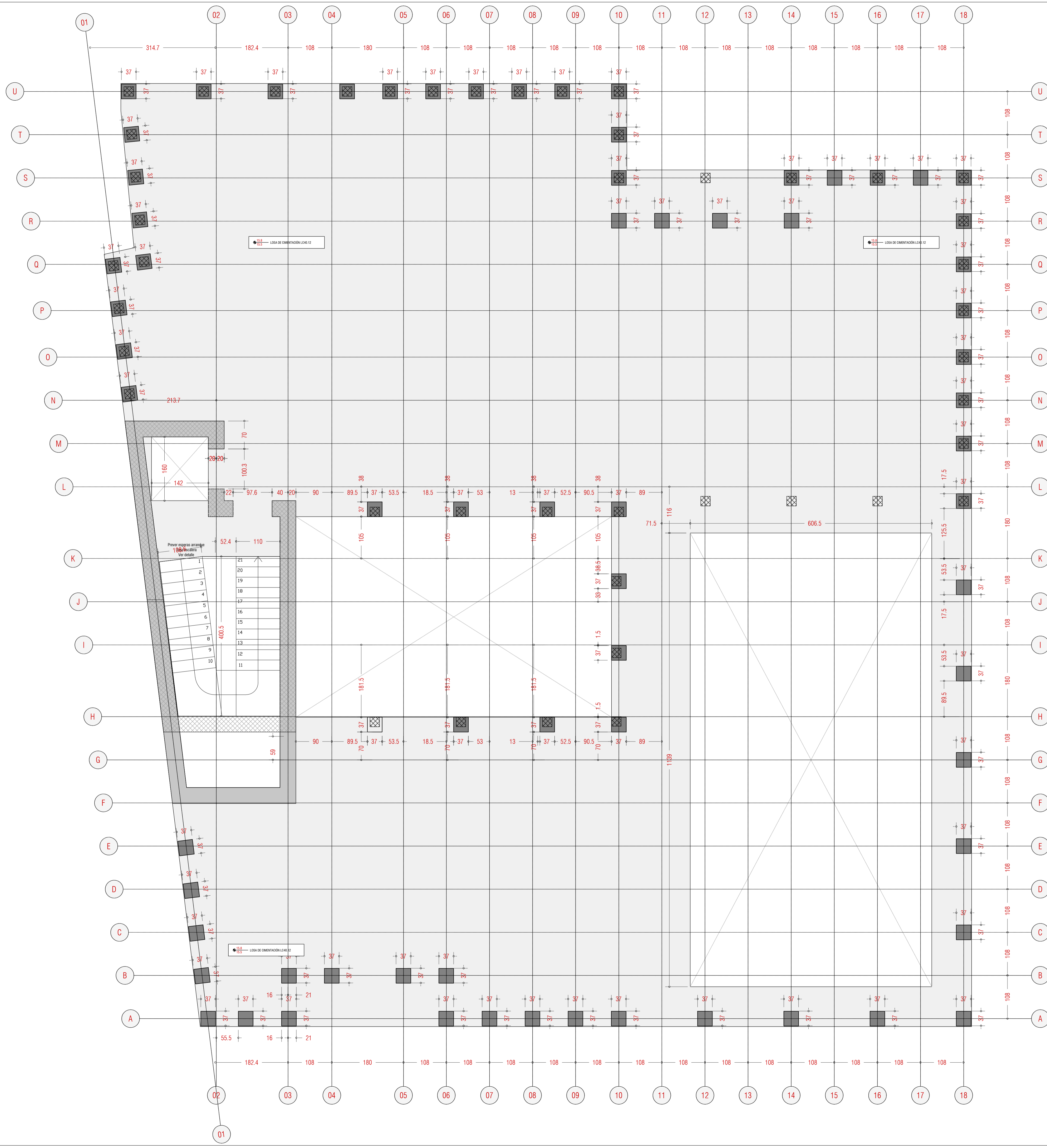

### Palabras mayores

Proyecto de regeneración urbana en Xixona

ACCIONES [kN/m <sup>2</sup> ]			
<b>F. TIPO PB-P1-P2</b> LOSA 30 CM	<b>F. TIPO P3-P4</b> LOSA 40cm	<b>F. CUBIERTA</b> LOSA 30	
Peso propio 7.50	Peso propio 7.50	Peso propio 7.50	
Sobrecarga 2.50	Sobrecarga 2.50	Sobrecarga 2.50	
Tabiquería 1.00	Tabiquería 1.00	F. techos+int. 0.50	
F. techos+int. 0.50	F. techos+int. 0.50	S. uso 1.00	
S. uso 2.00	S. uso 2.00	S. viento 1.00	
<b>TOTAL 12.50</b>	<b>TOTAL 12.50</b>	<b>TOTAL 12.50</b>	

ACCIONES DE ALMAGAZEN			
<b>ELEMENTO</b>	<b>Tipo de acción</b>	<b>Cof. seguridad</b>	<b>Resistencia característica</b>
ESTRUCTURAL	acción de control	Favorable	Desfavorable
Dimensiones	Normal	1.00	1.50
Muros	Variable	1.00	1.50
Ferropes	Accidental	0.00	1.50

ACCIONES DE ALMAGAZEN			
<b>ELEMENTO</b>	<b>Tipo de acción</b>	<b>Cof. seguridad</b>	<b>Resistencia característica</b>
ESTRUCTURAL	acción de control	Favorable	Desfavorable
Dimensiones	Normal	1.00	1.50
Muros	Variable	1.00	1.50
Ferropes	Accidental	0.00	1.50

ACCIONES DE ALMAGAZEN			
<b>ELEMENTO</b>	<b>Tipo de acción</b>	<b>Cof. seguridad</b>	<b>Resistencia característica</b>
ESTRUCTURAL	acción de control	Favorable	Desfavorable
Dimensiones	Normal	1.00	1.50
Muros	Variable	1.00	1.50
Ferropes	Accidental	0.00	1.50

ACCIONES DE ALMAGAZEN			
<b>ELEMENTO</b>	<b>Tipo de acción</b>	<b>Cof. seguridad</b>	<b>Resistencia característica</b>
ESTRUCTURAL	acción de control	Favorable	Desfavorable
Dimensiones	Normal	1.00	1.50
Muros	Variable	1.00	1.50
Ferropes	Accidental	0.00	1.50

**E.6.1 Palabras mayores. Proyecto de ejecución estructural**  
 Planta cuarta / Replanteo

Formato A1

Escala 1:150  
 Fecha Mayo 2022  
 Emplazamiento Xixona

Arquitecto Alejandro Moreno Ruiz  
 Promotor  
 Constructor

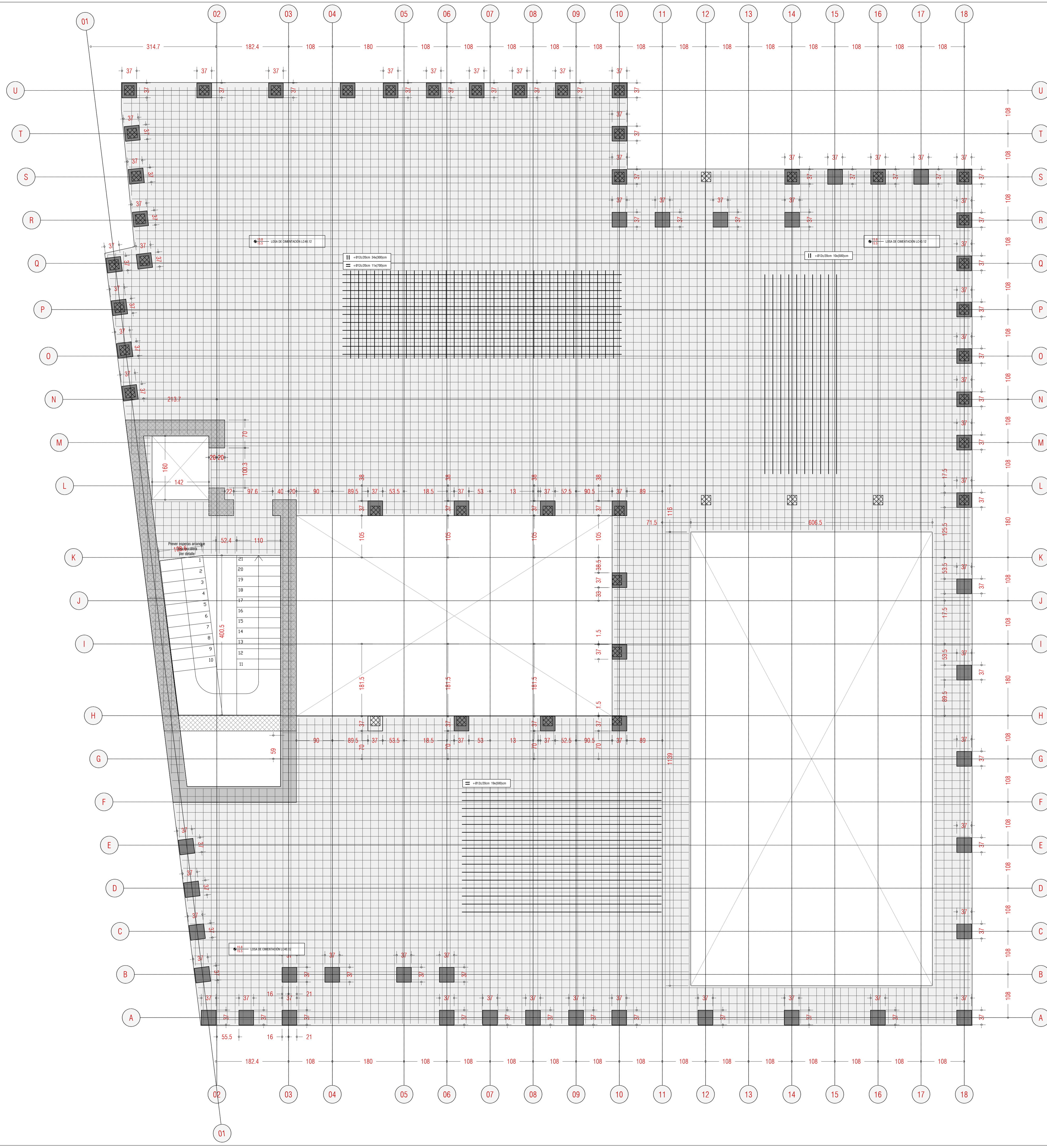

# detalles

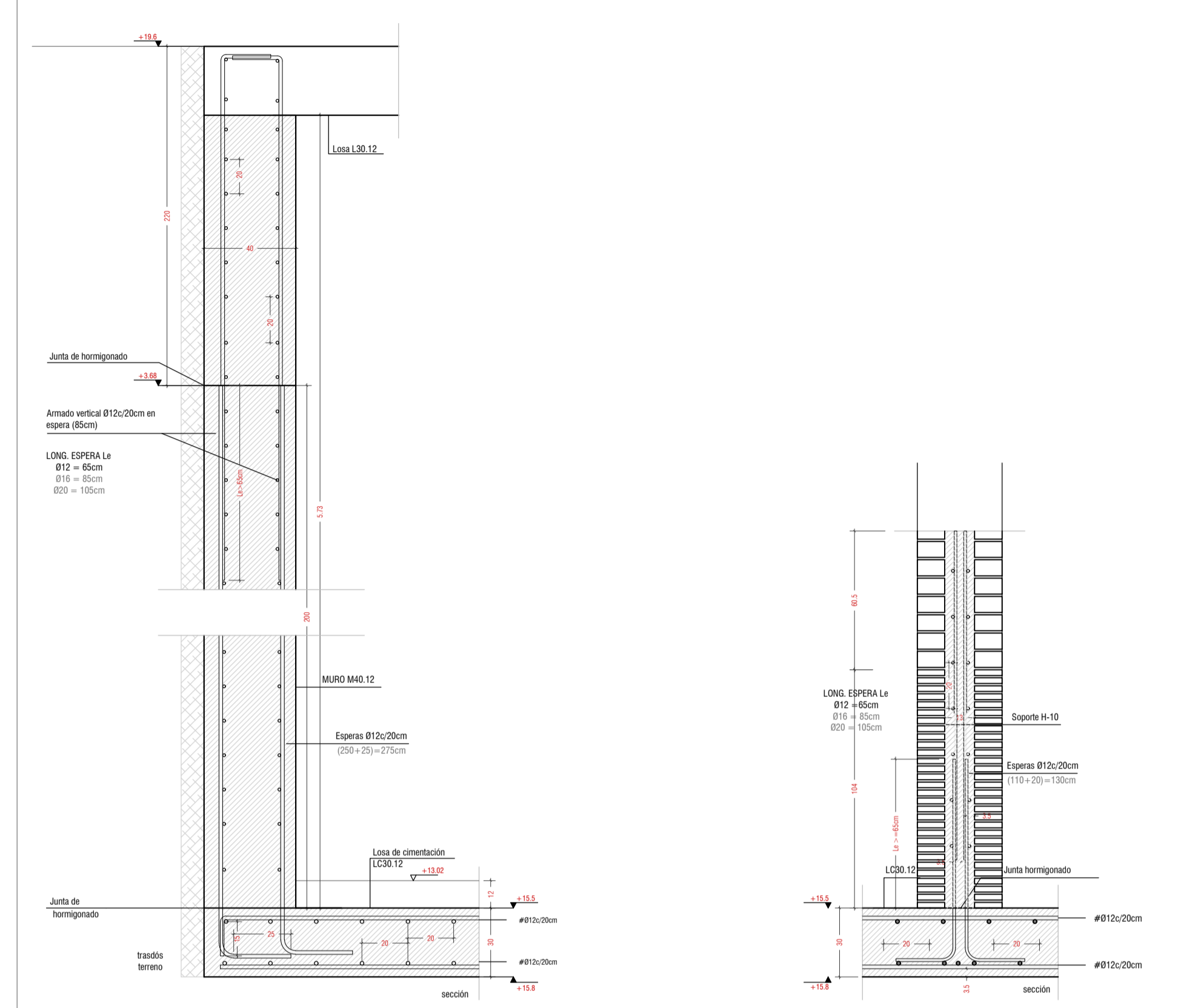

**ARRANQUE DE MURO PERIMETRAL M40 12 HORMIGONADO CONTRA EL TERRENO DESDE LOSA DE CIMENTACION L30.12**  
 Muro perimetral hormigonado contra el terreno.  
 Losa maciza L30.12 de 30cm.  
 Armado base L30.12 | #Ø12x20cm + #Ø12x20cm  
 Espesas 20x12x20cm (25x + 25cm) arranque muro M40.12  
 Muro M40.12 | Armado vertical 2Ø12x20cm + Armado horizontal 2Ø12x20cm  
 Refuerzo en conexión de M40.12 en todo su perímetro #Ø14x20cm (100 + 15cm)  
 [Cotas en cm]

**ARRANQUE DE SOPORTE A-12 DE LADRILLO MACIZO CON NÚCLEO DE HORMIGÓN ARMADO DESDE LOSA MACIZA L30.12**  
 Losa de cimentación L30.12 | #Ø12x20cm + #Ø12x20cm  
 Soporte A-12 | Descrito en cuadro de pilares  
 Espesas Ø12x20cm (130cm). Palla interior 20cm  
 [Cotas en cm] [Escala: 1/50]

ACCIONES [kN/m <sup>2</sup> ]			
<b>F. TIPO PB-P1-P2</b> LOSA 30 CM	<b>F. TIPO P3-P4</b> LOSA 40cm	<b>F. CUBIERTA</b> LOSA 30	
Peso propio 7.50	Peso propio 7.50	Peso propio 7.50	
Cim. y elementos 2.50	Solado medio 2.50	Solado medio 2.50	
Tabiquería 1.00	Tabiquería 1.00	F. techos+int. 0.50	
F. techos+int. 0.50	S. uso 2.00	S. viento 1.00	
<b>TOTAL 12.50</b>	<b>TOTAL 12.50</b>	<b>TOTAL 12.50</b>	

ACERO DE ARMADURA			
<b>ELEMENTO</b>	<b>Tipo de acero</b>	<b>Cof. seguridad</b>	<b>Resistencia</b>
ESTRUCTURAL	de control	Favorable	Desfavorable
Dimensional	Estático (C)	1.5 (ec. 1.2)	20.0 kN/cm <sup>2</sup>
Muros	Estático (C)	1.5 (ec. 1.2)	20.0 kN/cm <sup>2</sup>
Ferroses	Estático (C)	1.5 (ec. 1.2)	20.0 kN/cm <sup>2</sup>

NOTAS			
Las cotas interiores son de replanteo y están referidas a estructura en bruto. Nunca medir los dibujos. Consultar dudas en la interpretación de este plano debéis ser consultado a la Dirección facultativa. El recubrimiento nominal de las armaduras en la cimentación será de 50mm. Las condiciones de control y de descubierto serán determinadas por parte de la contracta y validadas por la Dirección facultativa. Más indicaciones en la memoria. Dada las escasas holguras dimensionales del proyecto, y con el fin de facilitar el trabajo de campo que interviene en la construcción, se adopta una abstracción especial en la precisión de todos los apartados, los apartados, las alturas de los topógrafos así como en su precisión. Salvo las excepciones indicadas en planos, todas las uniones entre chapas y elementos estructurales metálicos se realizarán mediante soldaduras continuas entre sí.			

# Palabras mayores

Proyecto de regeneración urbana en Xixona

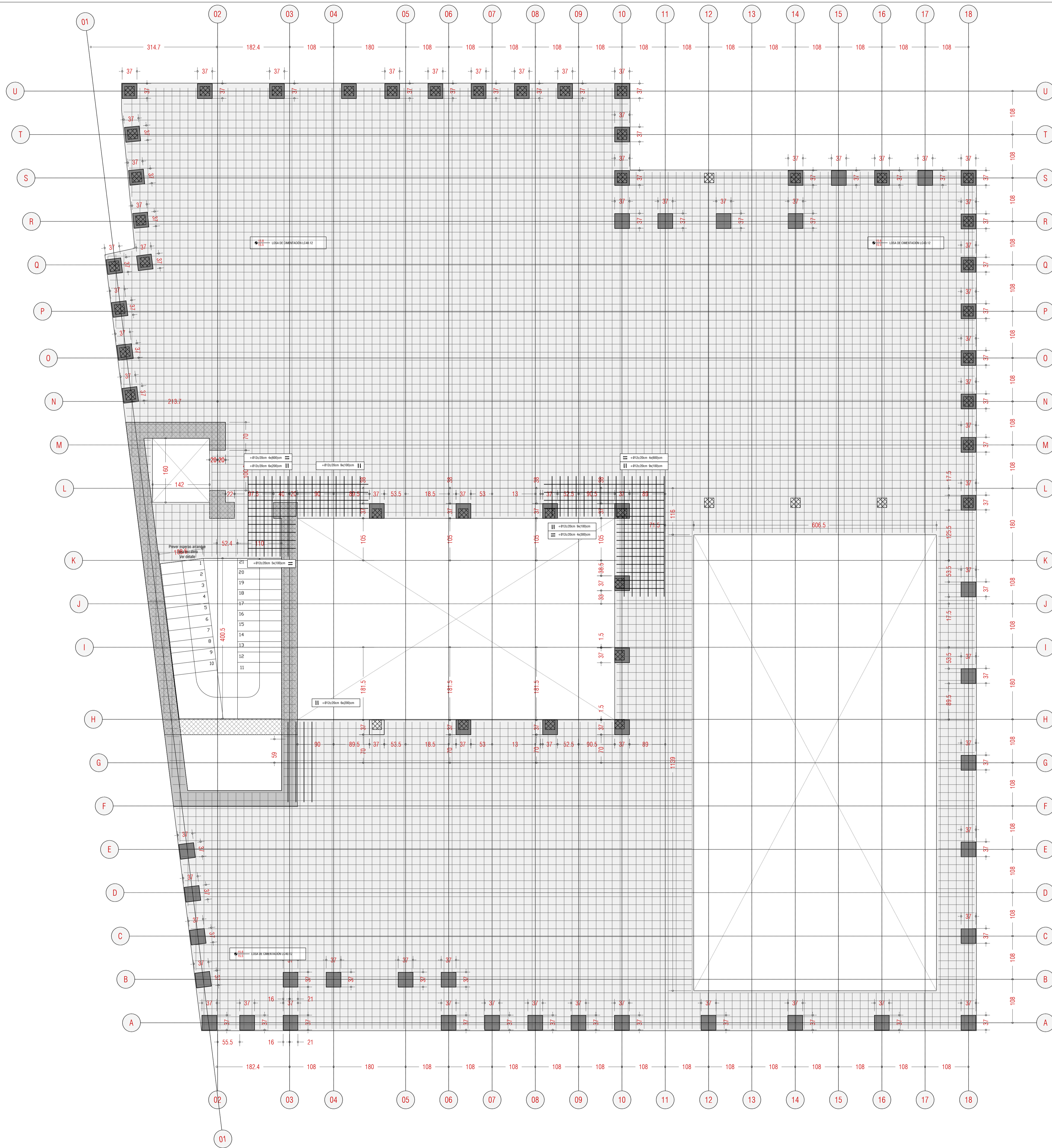

# detalles

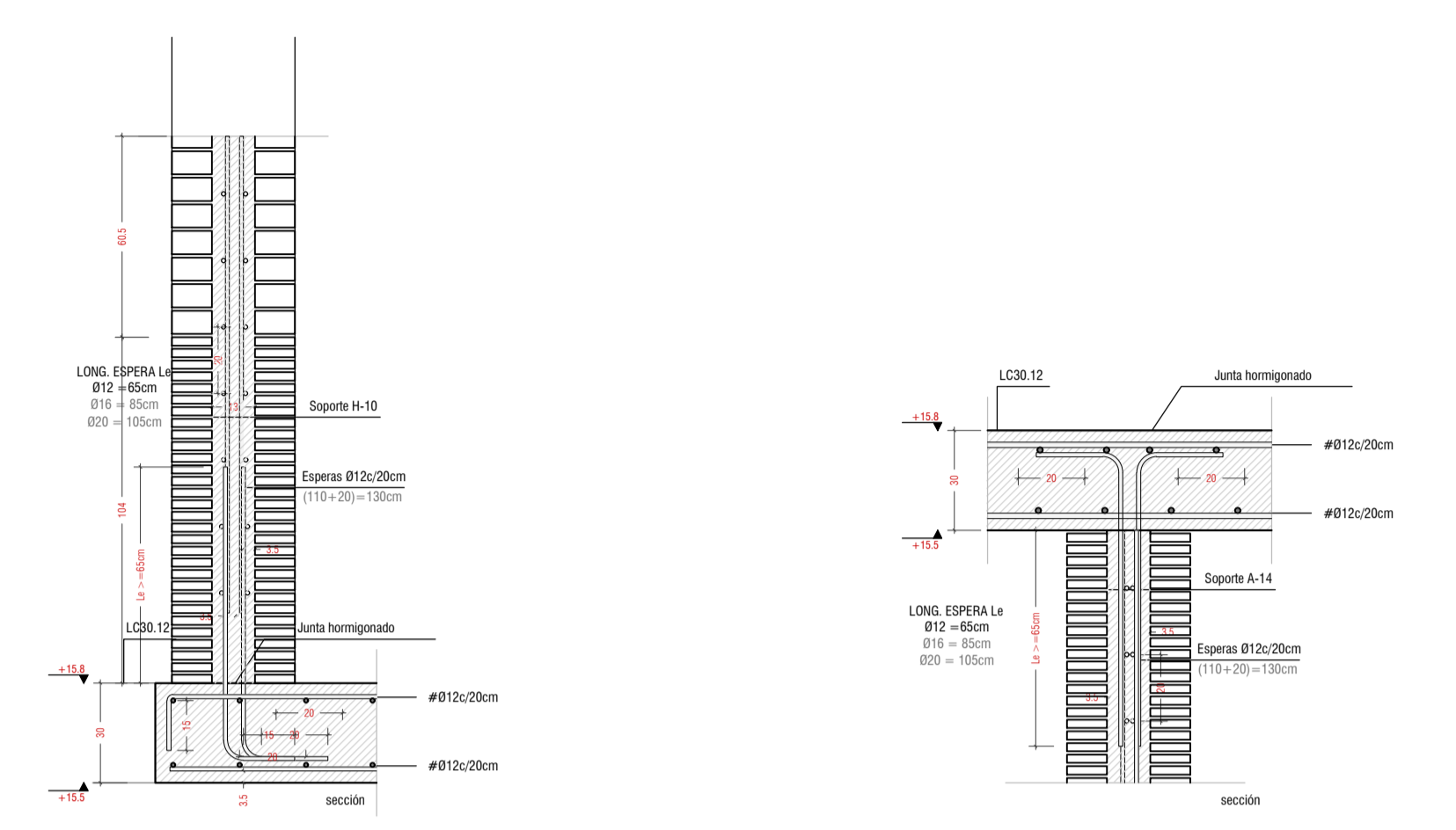

**ARRANQUE DE SOPORTE A-14 DE LADRILLO MACIZO CON NÚCLEO DE HORMIGÓN ARMADO**  
**DESDE CANTO LOSA L30.12**  
 Losa L30.12 | #12c/20cm = #12c/20cm  
 Soporte A-14 | Descrito en cuadro de pilares  
 Esperas #12c/20cm (130cm), Palla inferior 20cm  
 [Cotas en cm | Escala 1/20]

**CORONACIÓN DE SOPORTE A-14 DE LADRILLO MACIZO CON NÚCLEO DE HORMIGÓN ARMADO**  
**EN LOSA MACIZA L30.12**  
 Losa L30.12 | #12c/20cm = #12c/20cm  
 Soporte A-14 | Descrito en cuadro de pilares  
 Esperas #12c/20cm (85cm), Palla inferior 20cm  
 [Cotas en cm | Escala 1/20]

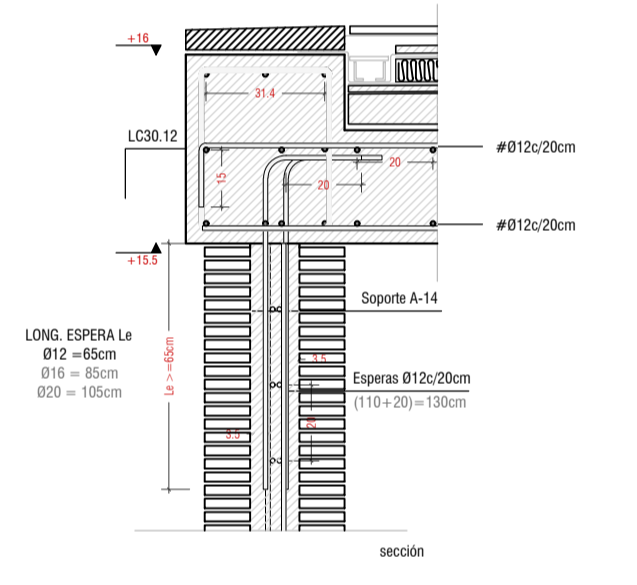

**CORONACIÓN DE SOPORTE A-14 DE LADRILLO MACIZO CON NÚCLEO DE HORMIGÓN ARMADO**  
**EN CUBIERTA**  
 Losa L30.12 | #12c/20cm = #12c/20cm  
 Soporte A-14 | Descrito en cuadro de pilares  
 Esperas #12c/20cm (85cm), Palla inferior 20cm  
 [Cotas en cm | Escala 1/20]

ACCIONES [kN/m <sup>2</sup> ]		
<b>F. TIPO PB-P1-P2</b> LOSA 30 CM	<b>F. TIPO P3-P4</b> LOSA 40cm	<b>F. CUBIERTA</b> LOSA 30
Peso propio 7.50	Peso propio 7.50	Peso propio 7.50
Sobrecarga media 2.50	Sobrecarga media 2.50	Sobrecarga cubierta 2.50
Tabiquería 1.00	Tabiquería 1.00	F. techos+int. 0.50
F. techos+int. 0.50	F. techos+int. 0.50	S. uso 1.00
S. uso 2.00	S. uso 2.00	S. nieve 1.00
<b>TOTAL 12.50</b>	<b>TOTAL 12.50</b>	<b>TOTAL 12.50</b>

# Palabras mayores

Proyecto de regeneración urbana en Xixona

2' 51' 1" m, * # 2#0' * #1				#1 31' m, S-O * 1#0'		* 2' 1' - 0+ 16+ 1'   11#0'	
<b>ESTRUCTURAL</b>	Nivel de control	Cof. seguridad (E.L.U.)	Favorable	Desfavorable	<b>NO ES DE APLICACIÓN</b> - de = 0.06	ACELERACION BAJA de 0.09g	
<b>ESTRUCTURAL</b>	Permanente	Normal	1.00	1.50	COEF. CONTRIBUCIÓN K 1.00		
<b>ESTRUCTURAL</b>	Variable	Normal	1.00	1.80	<b>DATOS TERRENO</b>		
<b>ESTRUCTURAL</b>	Accidental	Normal	1.00	1.80	Nivel de riesgo hasta profundidad media de 0.60m		
<b>ESTRUCTURAL</b>	ACERO	Cof. seguridad (E.L.U.)	Favorable	Desfavorable	Presión admisible = 3 kg/cm <sup>2</sup>		
<b>ESTRUCTURAL</b>	Permanente	Normal	1.00	1.50	Módulo de elasticidad = 50 000 N/mm <sup>2</sup>		
<b>ESTRUCTURAL</b>	Variable	Normal	1.00	1.50	Ángulo de rozamiento prot. q = 30°		
<b>ESTRUCTURAL</b>	Accidental	Normal	1.00	1.50			

**NOTAS**  
 Las cotas inferiores son de replanteo y están referidas a estructura en bruto. Nunca medir los dibujos. Consultar dudas en la interpretación de este plano debiendo ser consultado a la Dirección facultativa. El recubrimiento nominal de las armaduras en la construcción será de mínimo 20mm. Las condiciones de control de ejecución serán descriptas por parte de la contractante y validadas por la Dirección facultativa. No indicar en la memoria. Dadas las escasas holguras dimensionales del proyecto, y con el fin de facilitar el trabajo de campo que intervendrá en la construcción, se adopta una tolerancia especial en la precisión de todos los apuntes, los apuntes, las alturas de los topes así como en su planteo. Salvo las excepciones indicadas en planos, todas las uniones entre chapas y elementos estructurales metálicos se realizarán mediante soldaduras continuas entre sí.

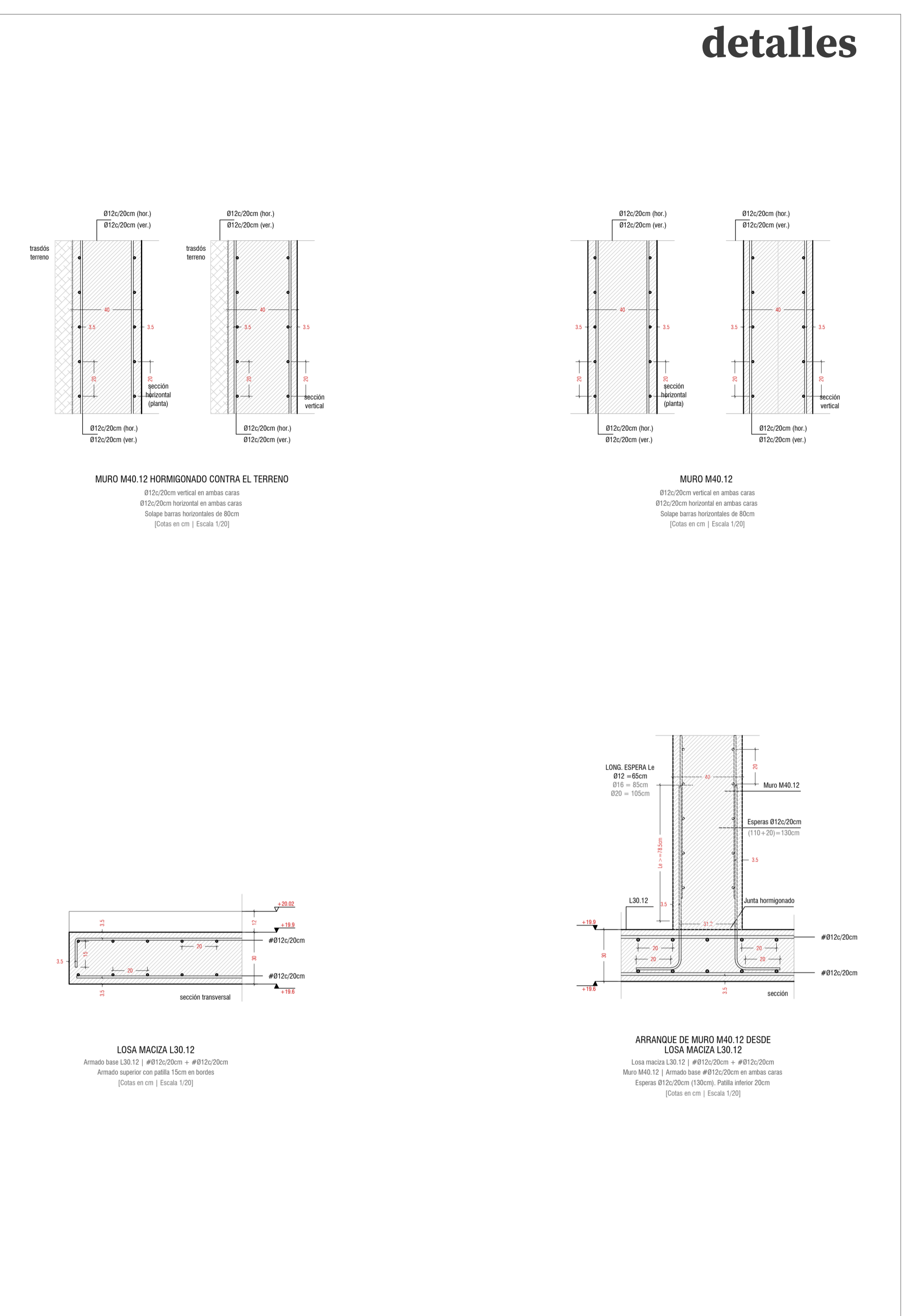
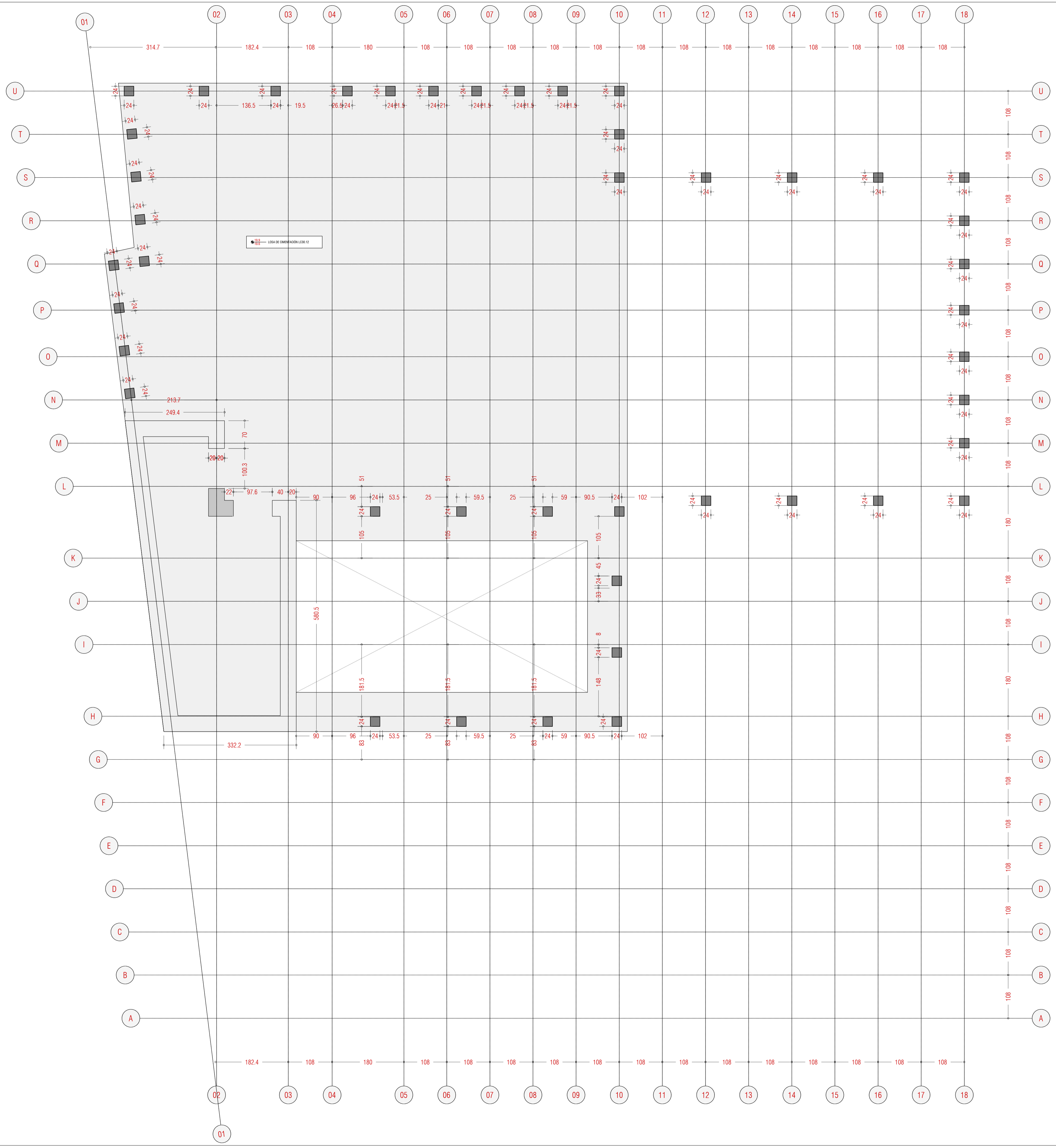

ACCIONES [kN/m <sup>2</sup> ]		
<b>F. TIPO PB-P1-P2</b> LOSA 30 CM	<b>F. TIPO P3-P4</b> LOSA 40cm	<b>F. CUBIERTA</b> LOSA 30
Peso propio 7.50	Peso propio 7.50	Peso propio 7.50
Solado medio 2.50	Solado medio 2.50	Solado cubierta 2.50
Tabiquería 1.00	Tabiquería 1.00	F. techos+int. 0.50
F. techos+int. 0.50	F. techos+int. 0.50	S. uso 1.00
S. uso 2.00	S. uso 2.00	S. nieve 1.00
<b>TOTAL 12.50</b>	<b>TOTAL 12.50</b>	<b>TOTAL 12.50</b>

ACCIÓN DE ALMAGREDA	
2' S1' 1'm, * #20' * #1	#1 31' m, S-U * 10m
NO ES DE APLICACIÓN - de = 0.06	NO ES DE APLICACIÓN - de = 0.06
ACCIÓN ESTRUCTURAL	ACCIÓN ESTRUCTURAL
Coef. seguridad 1.50	Coef. seguridad (E.L.U.) 1.50
Coef. seguridad 1.50	Coef. seguridad (E.L.S.) 1.50
Perm. de este. Normal	Perm. de este. Normal
Variable Normal	Variable Normal
Accidental Normal	Accidental Normal

DATOS TERRENO	
Nivel de refer. hasta profundidad med. de 0.50m	Nivel de refer. hasta profundidad med. de 0.50m
Presión admisible = 3 kg/cm <sup>2</sup>	Presión admisible = 3 kg/cm <sup>2</sup>
Módulo de elasticidad = 50 MM/m <sup>2</sup>	Módulo de elasticidad = 50 MM/m <sup>2</sup>
Ángulo de rozamiento (ángulo φ) = 30°	Ángulo de rozamiento (ángulo φ) = 30°

**NOTAS**

Las cotas interiores son de replanteo y están referidas a estructura en bruto. Nunca medir los dibujos. Consultar dudas en la interpretación de este plano debiendo ser consultada a la Dirección Facultativa. El recubrimiento nominal de las armaduras en la construcción será de 50mm. Las condiciones de control y de descontrol serán determinadas por parte de la contrata y validadas por la Dirección Facultativa. Más indicaciones en la memoria. Dadas las escasas holguras dimensionales del proyecto, y con el fin de facilitar el trabajo del resto de oficios que intervengan en la construcción, se adopta una dirección especial en la precisión de todos los replanteos, los apuntes, las alturas de los topógrafos así como en su planimetría. Salvo las excepciones indicadas en planos, todas las uniones entre chapas y elementos estructurales metálicos se realizarán mediante soldadura continua entre sí.

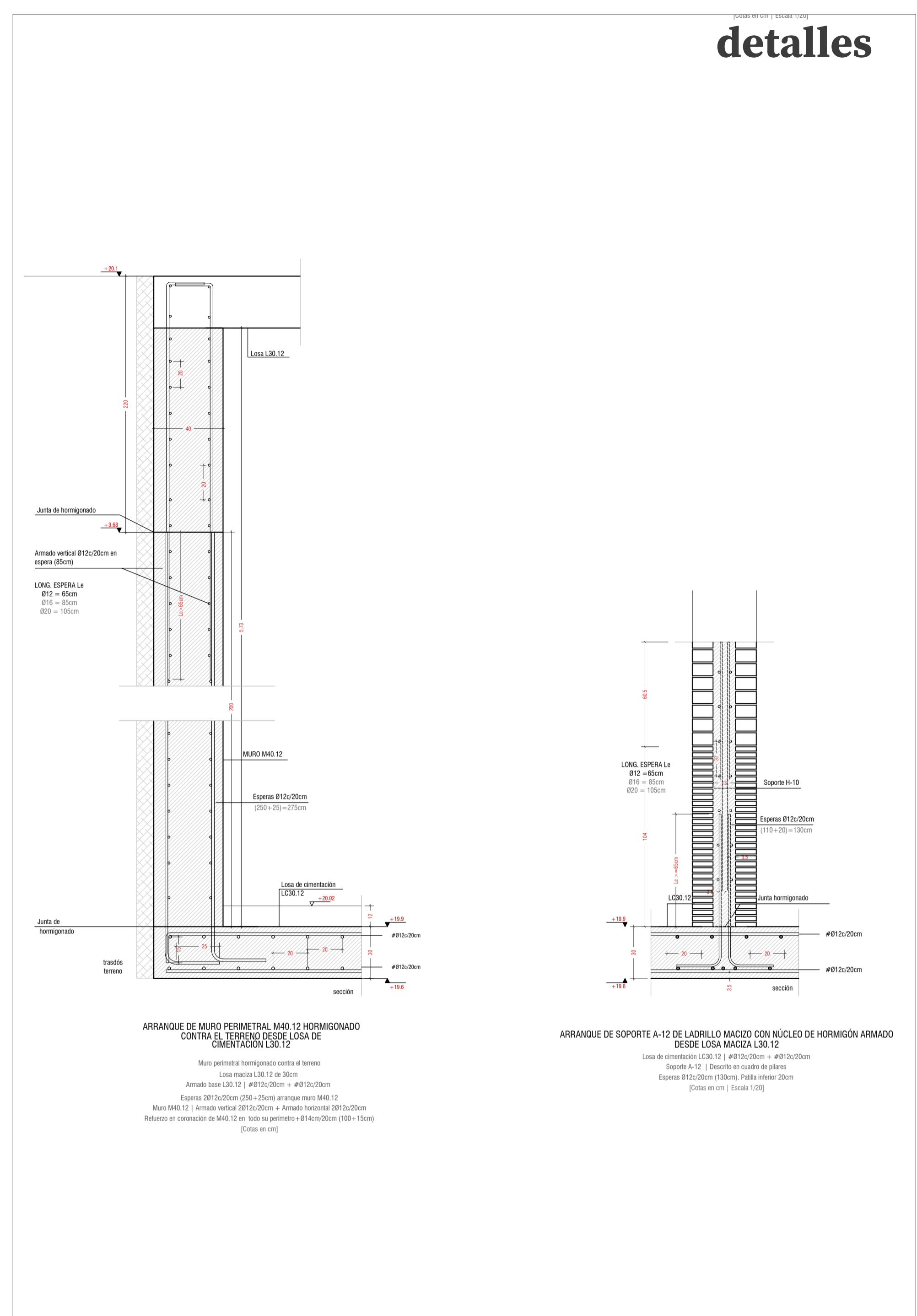
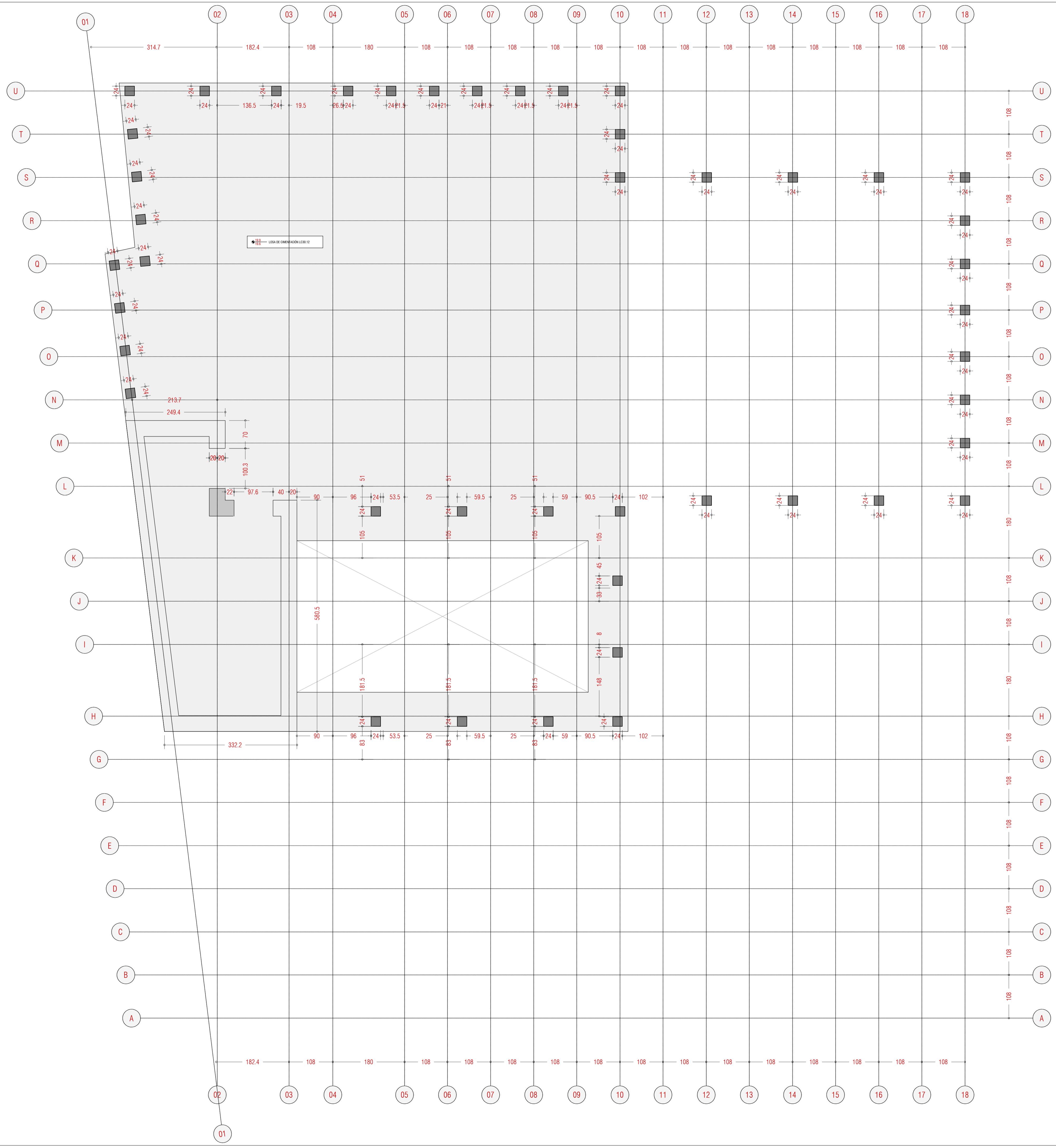

ACCIONES [kN/m <sup>2</sup> ]		
<b>F. TIPO PB-P1-P2</b> LOSA 30 CM	<b>F. TIPO P3-P4</b> LOSA 40cm	<b>F. CUBIERTA</b> LOSA 30
Peso propio 7.50	Peso propio 7.50	Peso propio 7.50
Solado medio 2.50	Solado medio 2.50	Solado cubierta 2.50
Tabiquería 1.00	Tabiquería 1.00	F. techos+int. 0.50
F. techos+int. 0.50	F. techos+int. 0.50	S. uso 1.00
S. uso 2.00	S. uso 2.00	S. nieve 1.00
<b>TOTAL 12.50</b>	<b>TOTAL 12.50</b>	<b>TOTAL 12.50</b>

ACCIÓN DE ALMAGALLERA			
<b>ELEMENTO</b>	<b>Tip. de estructura</b>	<b>Coef. de seguridad</b>	<b>Resistencia</b>
ESTRUCTURAL	de control	Favorable	Desfavorable
Dimensiones	Estadística (C)	1.5 (occ. 1.2)	20.0 kN/m <sup>2</sup>
Muros	Estadística (C)	1.5 (occ. 1.2)	20.0 kN/m <sup>2</sup>
Ferropes	Estadística (C)	1.5 (occ. 1.2)	20.0 kN/m <sup>2</sup>

## Palabras mayores

Proyecto de regeneración urbana en Xixona

<p><b>NO ES DE APLICACIÓN</b> - <math>\alpha = 0.06</math></p> <p><b>ACCELERACION BÁSICA</b> <math>a_b = 0.09g</math></p> <p><b>COEF. CONTRIBUCIÓN K</b> 1.00</p>	<p><b>DATOS TERRENO</b></p> <p>Nivel de refero hasta profundidad media de 0.50m</p> <p>Presión admisible = 3 kg/cm<sup>2</sup></p> <p>Módulo de batido = 50 MM/m<sup>3</sup></p> <p>Ángulo de rozamiento <math>\phi = 30^\circ</math></p>
---	---

**NOTAS**

Las cotas interiores son de replanteo y están referidas a estructura en bruto. Nunca medir los dibujos. Consultar dudas en la interpretación de este plano debiendo ser consultado a la Dirección facultativa. El recubrimiento nominal de las armaduras en la cimentación será de mínimo 50mm. Las condiciones de control de ejecución serán dictaminadas por parte de la Contrata y validadas por la Dirección facultativa. Más indicaciones en la memoria. Dadas las escasas holguras dimensionales del proyecto, y con el fin de facilitar el trabajo del resto de oficios que intervengan en la construcción, se adopta una abstracción especial en la precisión de todos los apartados, los apartados, las alturas de los topes así como en su plantel. Salvo las excepciones indicadas en planos, todas las uniones entre chapas y elementos estructurales metálicos se realizarán mediante soldaduras continuas entre sí.

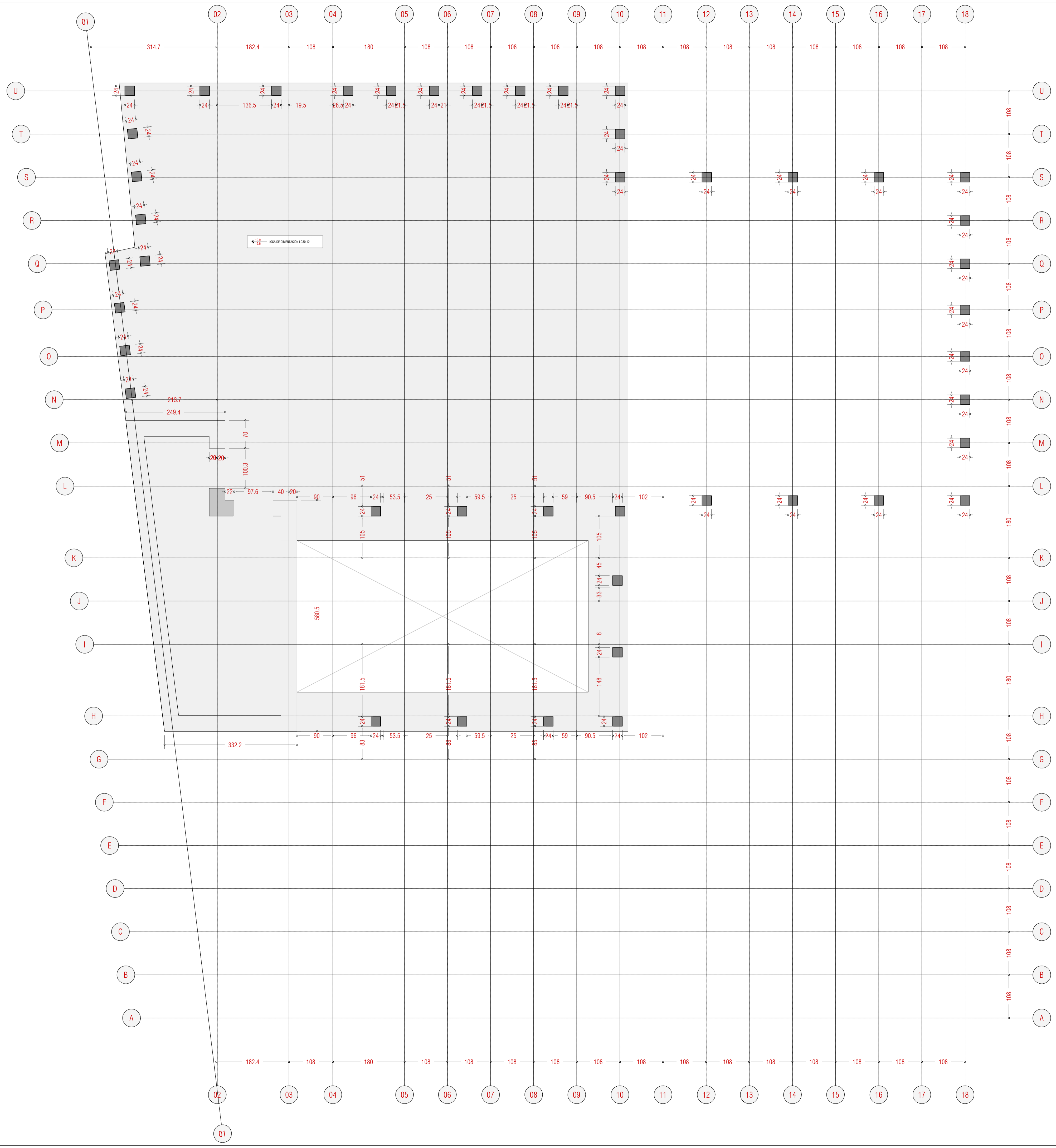

# detalles

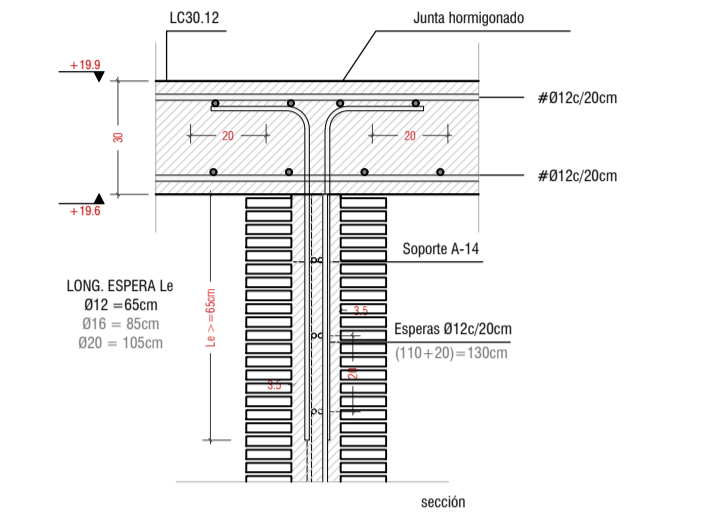
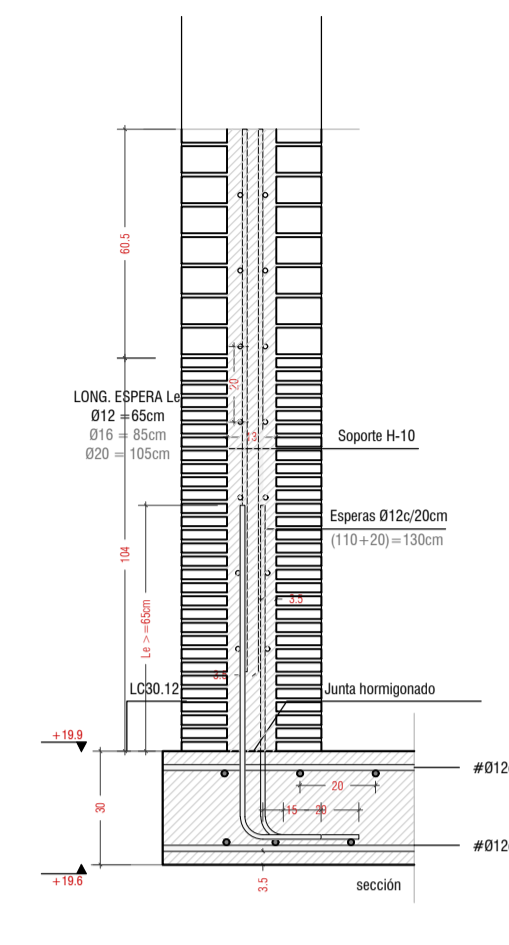

**ARRANQUE DE SOPORTE A-14 DE LADRILLO MACIZO CON NÚCLEO DE HORMIGÓN ARMADO DESDE CANTO LOSA L30.12**  
 Losa L30.12 | Ø12x20cm + Ø12x20cm  
 Soporte A-14 | Diseño en cuadro de pilares  
 Espesores Ø12x20cm (130cm), Palla inferior 20cm  
 (Cotas en cm | Escala 1/20)

**CORONACIÓN DE SOPORTE A-14 DE LADRILLO MACIZO CON NÚCLEO DE HORMIGÓN ARMADO EN LOSA MACIZA L30.12**  
 Losa L30.12 | Ø12x20cm + Ø12x20cm  
 Soporte A-14 | Diseño en cuadro de pilares  
 Espesores Ø12x20cm (85cm), Palla inferior 20cm  
 (Cotas en cm | Escala 1/20)

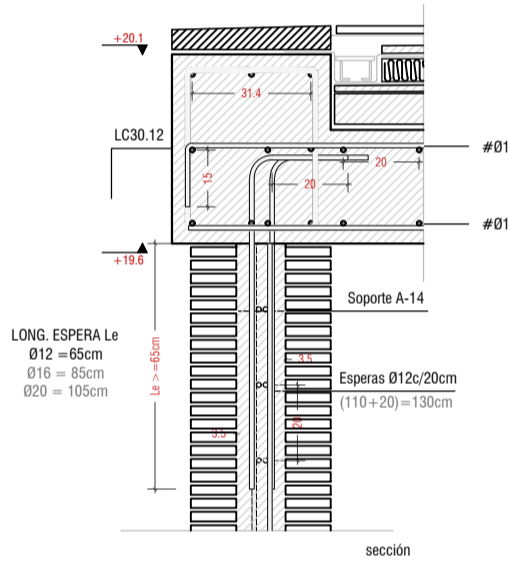

**CORONACIÓN DE SOPORTE A-14 DE LADRILLO MACIZO CON NÚCLEO DE HORMIGÓN ARMADO EN CUBIERTA**  
 Losa L30.12 | Ø12x20cm + Ø12x20cm  
 Soporte A-14 | Diseño en cuadro de pilares  
 Espesores Ø12x20cm (85cm), Palla inferior 20cm  
 (Cotas en cm | Escala 1/20)

ACCIONES [kN/m <sup>2</sup> ]		
<b>F. TIPO PB-P1-P2</b> LOSA 30 CM	<b>F. TIPO P3-P4</b> LOSA 40cm	<b>F. CUBIERTA</b> LOSA 30
Peso propio 7.50	Peso propio 7.50	Peso propio 7.50
Sobrecarga media 2.50	Sobrecarga media 2.50	Sobrecarga cubierta 2.50
Tabiquería 1.00	Tabiquería 1.00	F. techos+int. 0.50
F. techos+int. 0.50	F. techos+int. 0.50	S. uso 1.00
S. uso 2.00	S. uso 2.00	S. nieve 1.00
<b>TOTAL 12.50</b>	<b>TOTAL 12.50</b>	<b>TOTAL 12.50</b>

ACCIÓN DE ALMAGALLERA			
<b>ELEMENTO</b>	<b>Tipo de acción</b>	<b>Cof. de control</b>	<b>Resistencia mínima (mm)</b>
ESTRUCTURAL	hormigón	seguro	20
Dimensional	hormigón	seguro	20
Muros	hormigón	seguro	20
Ferropeso	hormigón	seguro	20

## Palabras mayores

Proyecto de regeneración urbana en Xixona

NO ES DE APLICACIÓN - de = 0.06  
 # Ø12x20  
 ACELERACIÓN BÁSICA de 0.09g  
 COEF. CONTRIBUCIÓN K 1.00

DATOS TERRENO  
 Nivel de refero hasta profundidad media de 0.00m  
 Presión admisible = 3 kg/cm<sup>2</sup>  
 Módulo de batanta = 50 MPa/m<sup>2</sup>  
 Ángulo de rozamiento (ángulo φ) = 30°

**NOTAS**  
 Las cotas interiores son de replanteo y están referidas a estructura en bruto. Nunca medir los dibujos. Consultar dudas en la interpretación de este plano debiendo ser consultada a la Dirección facultativa. El recubrimiento nominal de las armaduras en la construcción será de mínimo 20mm. Las condiciones de control y de descontrol serán determinadas por parte de la contrata y validadas por la Dirección facultativa. Más indicaciones en la memoria. Dadas las escasas holguras dimensionales del proyecto, y con el fin de facilitar el trabajo del resto de oficios que intervengan en la construcción, se otorga una tolerancia especial en la precisión de todos los replanteos, los apilamientos, las alturas de los topografos así como en su planimetría. Salvo las excepciones indicadas en planos, todas las alineaciones entre chapas o elementos estructurales medicados se realizarán mediante soldadores continuos entre sí.

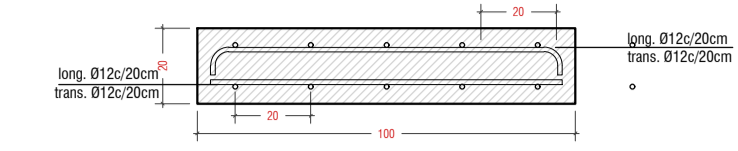
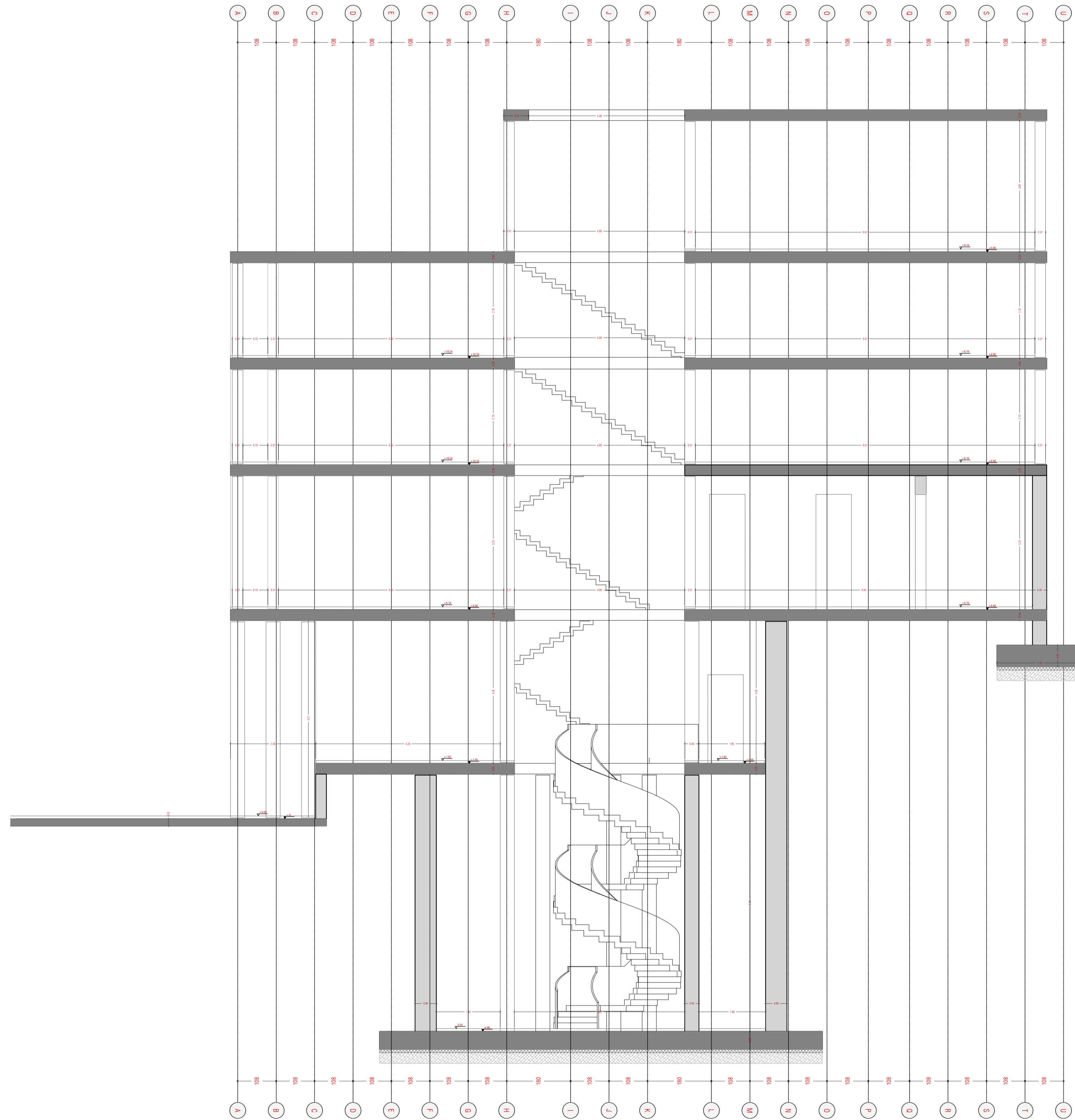

LOSA DE ESCALERA Lesc.20.12  
Armado longitudinal Ø12x20cm  
Armado transversal Ø12x20cm  
[Cotas en cm]

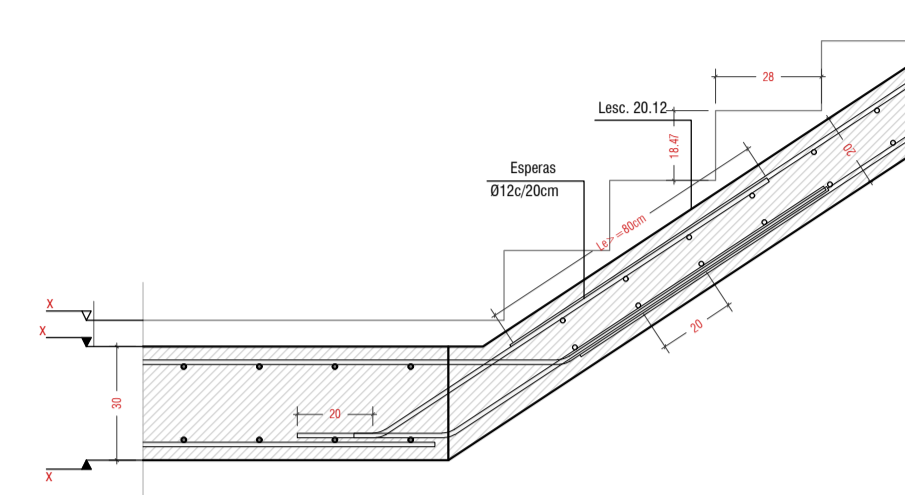

ARRANQUE DE LOSA MACIZA DE ESCALERA Lesc. 20.12 DESDE  
LOSA MACIZA L.30.12  
Armado en cara inferior y superior de losa maciza Ø12x20cm  
Espiras escalera desde losa maciza Ø12x20cm. Longitud espira mayor a 80cm  
[Cotas en cm]

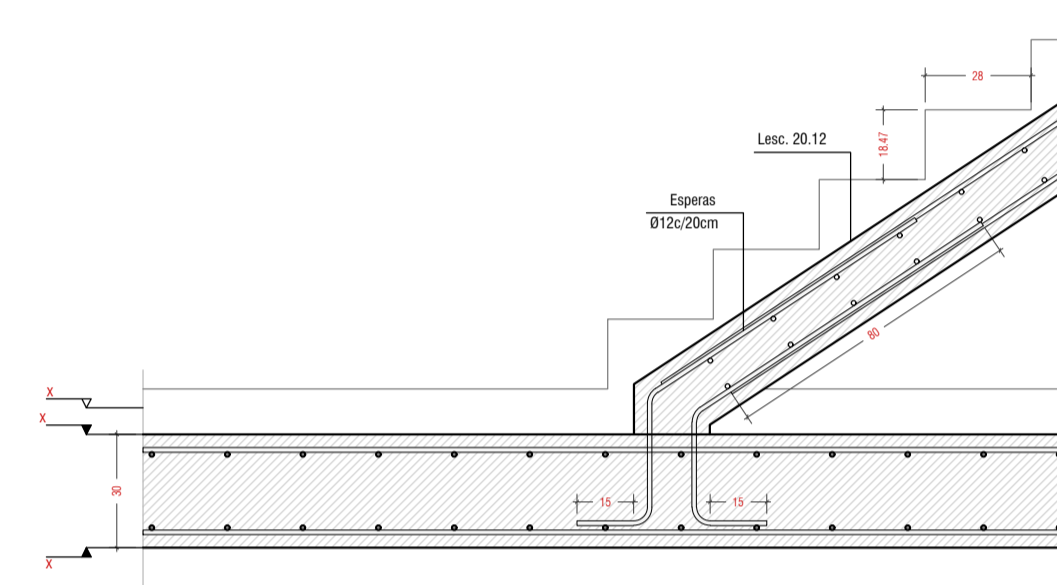

ARRANQUE DE LOSA MACIZA DE ESCALERA Lesc. 20.12 DESDE  
LOSA MACIZA L.30.12  
Armado en cara inferior y superior de losa maciza Ø12x20cm  
Espiras escalera desde losa maciza Ø12x20cm. Longitud espira mayor a 80cm  
[Cotas en cm]

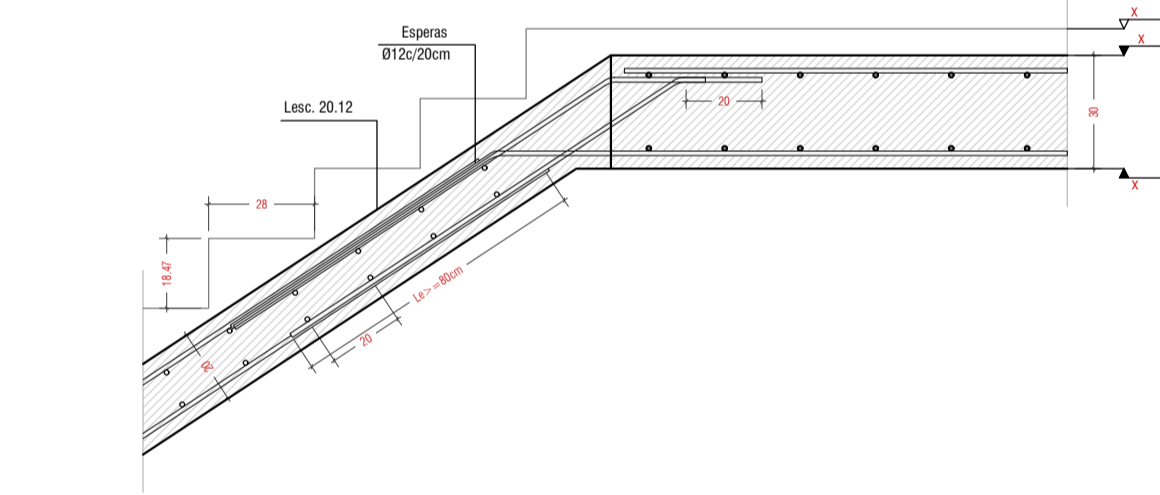

CORONACIÓN DE LOSA MACIZA DE ESCALERA Lesc. 20.12 EN  
LOSA MACIZA L.30.12  
Armado en cara inferior y superior de losa maciza Ø12x20cm  
Espiras escalera desde losa maciza Ø12x20cm. Longitud espira mayor a 80cm  
[Cotas en cm]

ACCIONES [kN/m <sup>2</sup> ]		
<b>F. TIPO PB-P1-P2</b> LOSA 30 CM	<b>F. TIPO P3-P4</b> LOSA 40cm	<b>F. CUBIERTA</b> LOSA 30
Peso propio 7.50	Peso propio 7.50	Peso propio 7.50
Sobrecarga muerta 2.50	Sobrecarga muerta 2.50	Sobrecarga muerta 2.50
Tabiquería 1.00	Tabiquería 1.00	F. techos+inst. 0.50
F. techos+inst. 0.50	F. techos+inst. 0.50	S. uso 1.00
S. uso 2.00	S. uso 2.00	S. nieve 1.00
<b>TOTAL 12.50</b>	<b>TOTAL 12.50</b>	<b>TOTAL 12.50</b>

ACCIÓN DE ALEMANTURA			
<b>ELEMENTO</b>	<b>Tipo de acero</b>	<b>Cof. de control</b>	<b>Resistencia mínima (mm)</b>
ESTRUCTURAL	1.15 (ec. 1.0)	435 kN/m <sup>2</sup>	50
ESTRUCTURA	1.15 (ec. 1.0)	435 kN/m <sup>2</sup>	35
1º Fº - 1º Fº 2º Fº 3º Fº 4º Fº 5º Fº			
<b>ELEMENTO</b>	<b>Tipo de acero</b>	<b>Cof. de control</b>	<b>Resistencia mínima (mm)</b>
ESTRUCTURAL	1.08 (ec. 1.3)	382 kN/m <sup>2</sup>	35
ESTRUCTURA	1.08 (ec. 1.3)	382 kN/m <sup>2</sup>	35

ACCIÓN DE ALEMANTURA		ACCIÓN DE ALEMANTURA	
<b>TPO DE ACCIÓN</b>	<b>Nivel de control</b>	<b>Cof. seguro (E.L.U.)</b>	<b>Cof. seguro (E.L.S.)</b>
Permanente	Normal	1.00	1.50
Variable	Normal	0.00	1.80
Accidental	Normal	0.00	1.80

ACCIÓN DE ALEMANTURA	
<b>TPO DE ACCIÓN</b>	<b>Nivel de control</b>
Permanente	Normal
Variable	Normal
Accidental	Normal

# Palabras mayores

Proyecto de regeneración urbana en Xixona

NOTAS  
Las cotas inferiores son de replanteo y están referidas a estructura en bruto. Nunca medir los dibujos. Consultar dudas en la interpretación de este plano debiendo ser consultado a la Dirección facultativa. El recubrimiento nominal de las armaduras en la construcción será de 50mm. Las condiciones de control y de diseccionado serán determinadas por parte de la contracta y validadas por la Dirección facultativa. Más indicaciones en la memoria. Dadas las escasas holguras dimensionales del proyecto, y con el fin de facilitar el trabajo del resto de oficios que intervengan en la construcción, se adopta una tolerancia especial en la precisión de todos los apartados, los apartados, las alturas de los edificios así como en su alineación. Salvo las excepciones indicadas en planos, todas las uniones entre chapas y elementos estructurales metálicos se realizarán mediante soldaduras continuas entre sí.



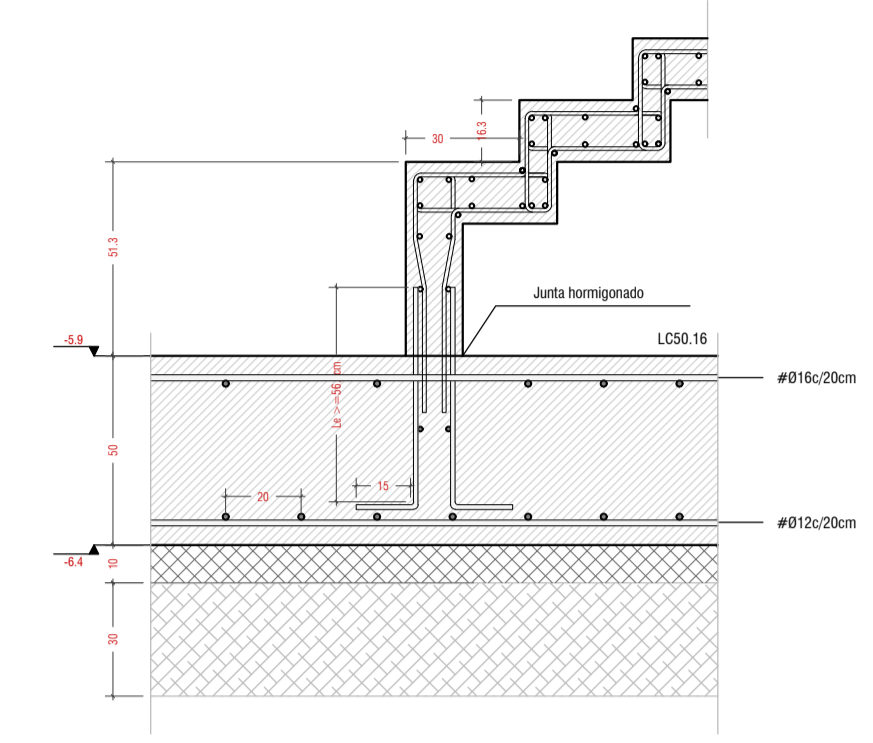

ARRANQUE DE LOSA MAZDA DE ESCALERA CARACOL Esc. 20.12 DESDE LOSA DE CIMENTACION L.50.16  
 Armado en cara inferior y superior de losa maciza #812c/20cm.  
 Espesura escalera desde losa maciza 2012c/20cm. Longitud espesura mayor a 55 cm  
 (Cotas en cm)

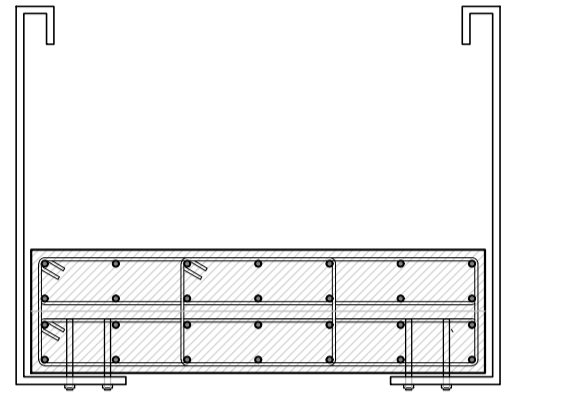

ARMADO DE ESCALONADO ESCALERA CARACOL CON CHAPA RIGIDIZADORA COMO BARANDILLA  
 Armado en cara inferior y superior de losa maciza de caracol #812c/20cm.  
 Espesura escalera desde losa maciza 2012c/20cm. Longitud espesura mayor a 55 cm  
 (Cotas en cm)

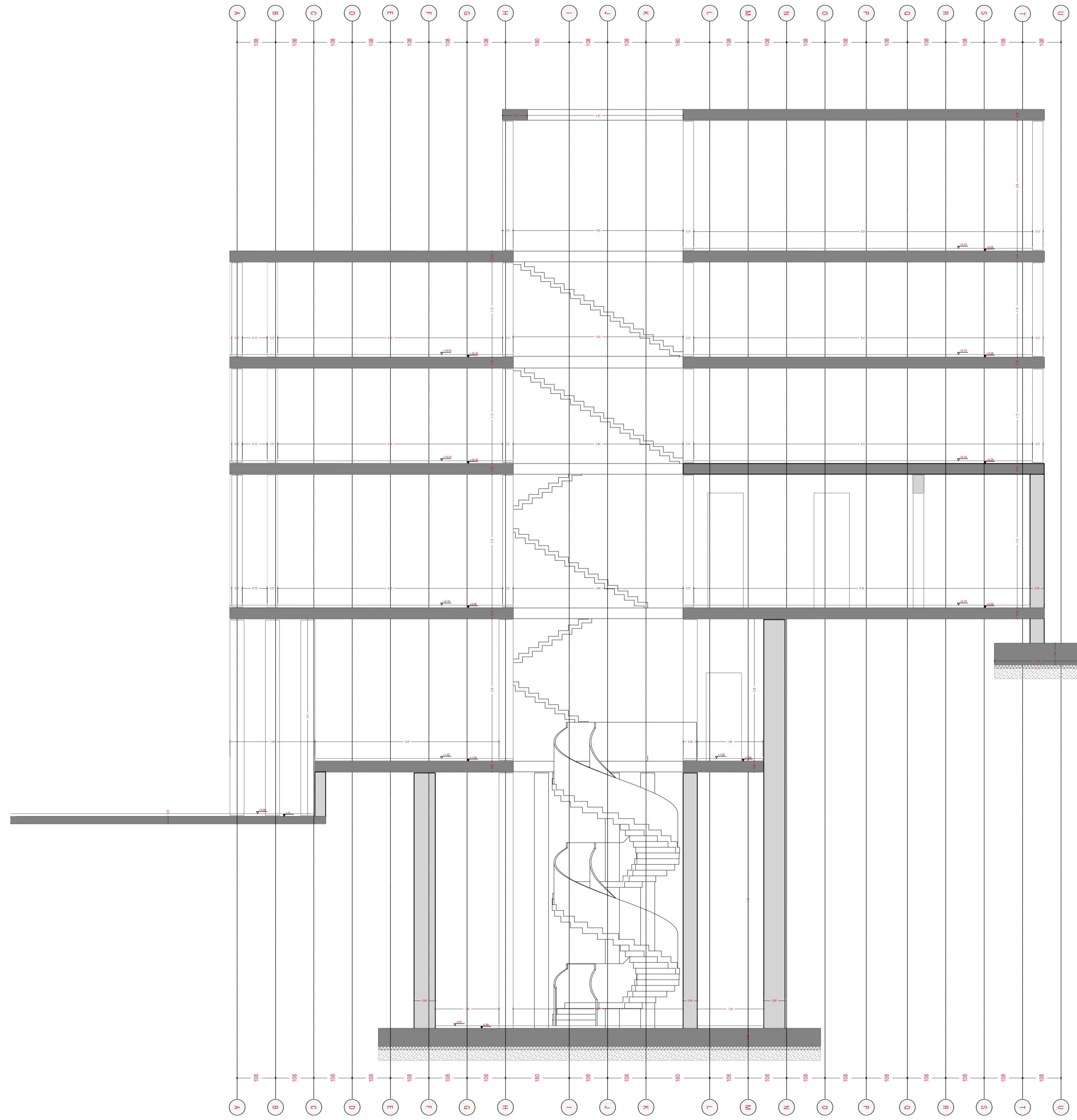

ACCIONES [kN/m <sup>2</sup> ]		
<b>F. TIPO PB-P1-P2</b> LOSA 30 CM	<b>F. TIPO P3-P4</b> LOSA 40cm	<b>F. CUBIERTA</b> LOSA 30
Peso propio 7.50	Peso propio 7.50	Peso propio 7.50
Solado medio 2.50	Solado medio 2.50	Solado cubierta 2.50
Tabiqueria 1.00	Tabiqueria 1.00	F. techos+inst. 0.50
F. techos+inst. 0.50	F. techos+inst. 0.50	S. uso 1.00
S. uso 2.00	S. uso 2.00	S. viento 1.00
<b>TOTAL 12.50</b>	<b>TOTAL 12.50</b>	<b>TOTAL 12.50</b>

ACERO DE ARMADURA			
<b>ELEMENTO</b>	<b>Tipo de acero</b>	<b>Cof. de control</b>	<b>Resistencia</b>
ESTRUCTURAL	hormigon	de control	20.0 kN/cm <sup>2</sup>
Dimensiones	Estadística (C)	1.5 (acc. 1.2)	20.0 kN/cm <sup>2</sup>
Variales	Estadística (C)	1.5 (acc. 1.2)	20.0 kN/cm <sup>2</sup>
Accidental	Estadística (C)	1.5 (acc. 1.2)	20.0 kN/cm <sup>2</sup>

## Palabras mayores

Proyecto de regeneracion urbana en Xixona

NO ES DE APLICACION - ob = 0.06  
 # 812c

ACELERACION BASICA ob = 0.09g  
 COEF. CONTRIBUCION K = 1.00

DATOS TERRENO  
 Nivel de rebote hasta profundidad media de 0.60m  
 Presion admisible = 3 kg/cm<sup>2</sup>  
 Modulo de habitos = 50 MN/m<sup>2</sup>  
 Angulo de rozamiento (porci) φ = 30°

**NOTAS**

Las cotas interiores son de replanteo y estar referidas a estructura en bruto. Nunca medir los dibujos. Cualquier duda en la interpretacion de este plano debera ser consultada a la Direccion facultativa. El recubrimiento nominal de las armaduras en la orientacion sera de minimo 50mm. Las condiciones de control y de diseccionado seran determinadas por parte de la contrata y validadas por la Direccion facultativa. Mas indicaciones en la memoria. Dadas las escasas holguras dimensionales del proyecto, y con el fin de facilitar el trabajo del resto de oficios que intervengan en la construccion, se otorga una tolerancia especial en la precision de todos los replanteos, los apuntes, las situas de los topografos tal como en su planicidad. Salvo las excepciones indicadas en planos, todas las uniones entre chapas y elementos estructurales metálicos se realizaran mediante soldaduras continuas entre si.

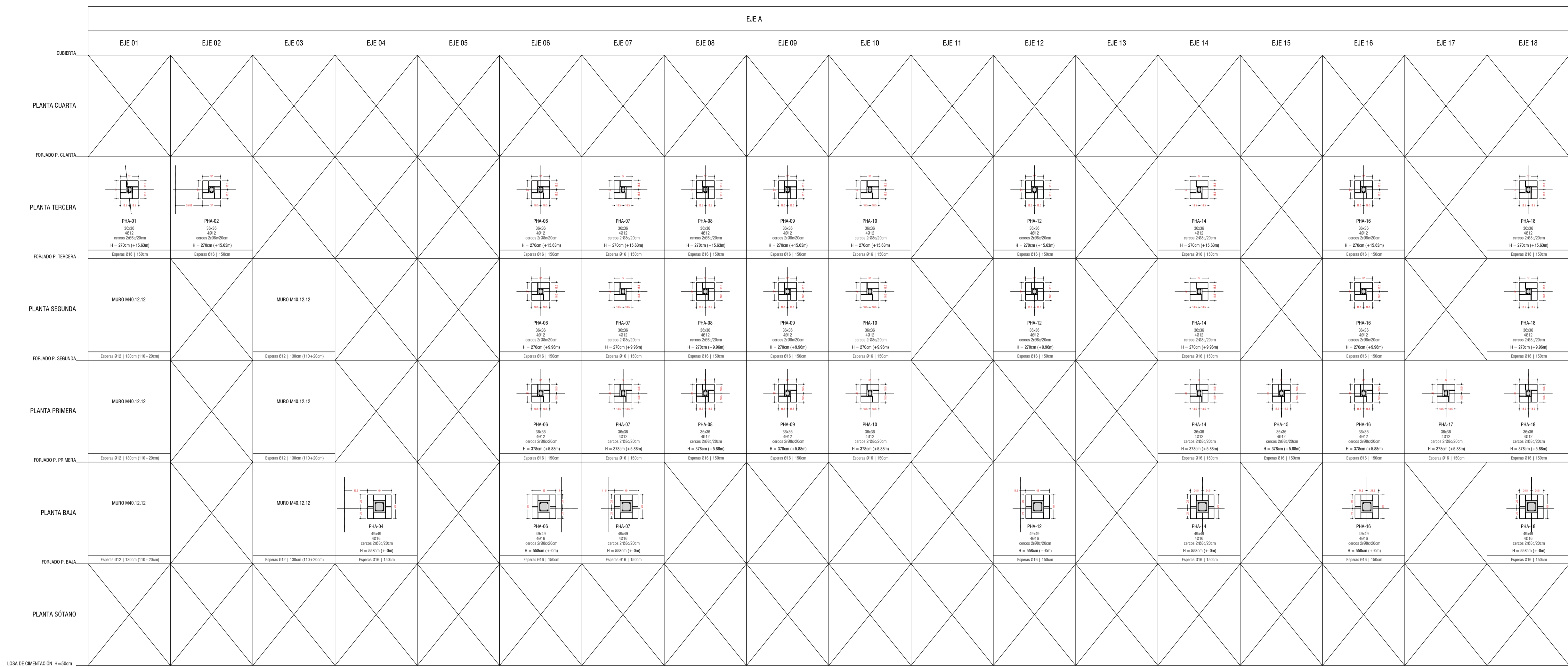

ACCIONES [kN/m <sup>2</sup> ]		
<b>F. TIPO PB-P1-P2</b> LOSA 30 CM	<b>F. TIPO P3-P4</b> LOSA 40cm	<b>F. CUBIERTA</b> LOSA 30
Peso propio 7.50	Peso propio 7.50	Peso propio 7.50
Sobrecarga media 2.50	Sobrecarga media 2.50	Sobrecarga cuadrada 2.50
Tabiquería 1.00	Tabiquería 1.00	F. techos+int. 0.50
F. techos+int. 0.50	F. techos+int. 0.50	S. uso 1.00
S. uso 2.00	S. uso 2.00	S. nieve 1.00
<b>TOTAL 12.50</b>	<b>TOTAL 12.50</b>	<b>TOTAL 12.50</b>

2' S1' 1'm, * # 2#0' * #1		#(#1 31' m, S-U) * 1m	
<b>ELEMENTO</b>	Tip. de control	Cof. de control	Resistencia característica
ESTRUCTURAL	hormigón	20	20.0 N/mm <sup>2</sup>
Dimensiones	Estadística (C)	1.5 (acc. 1.2)	20.0 N/mm <sup>2</sup>
Muros	hormigón	1.5 (acc. 1.2)	20.0 N/mm <sup>2</sup>
Ferropeso	hormigón	1.5 (acc. 1.2)	20.0 N/mm <sup>2</sup>

ACERO DE ARMADURA	
<b>ELEMENTO</b>	Tip. de control
ESTRUCTURAL	acero de control
Dimensiones	Estadística (C)
Ferropeso	acero de control

NOTAS

Las cetas interiores son de replanteo y estar referidas a estructura en bruto. Nunca medir los dibujos. Consultar dudas en la interpretación de este plano debiendo ser consultado a la Dirección facultativa. El recubrimiento nominal de las armaduras en la construcción será de 50mm. Las condiciones de control y de ejecución serán las establecidas por parte de la contractante y validadas por la Dirección facultativa. Más indicaciones en la memoria. Dadas las escasas holguras dimensionales del proyecto, y con el fin de facilitar el trabajo del resto de oficinas que intervengan en la construcción, se adopta una tolerancia especial en la precisión de todos los apartados, los apartados, las alturas de los topes así como en su precisión. Salvo las excepciones indicadas en planos, todas las uniones entre chapas o elementos estructurales metálicos se realizarán mediante soldaduras continuas entre sí.

# Palabras mayores

Proyecto de regeneración urbana en Xixona

NO ES DE APLICACIÓN - ob = 0.06	
ACELERACION BASICA ob	0.06g
COEF. CONTRIBUCION K	1.00

DATOS TERRENO	
Nivel de referen hasta profundidad media de 0.50m	
Presión admisible = 3 kg/cm <sup>2</sup>	
Módulo de elasticidad = 50 MN/m <sup>2</sup>	
Ángulo de rozamiento (grados) φ = 30°	

## E.9.1 Palabras mayores. Proyecto de ejecución estructural

Cuadro de pilares Formato A1

Escala	1:50	Arquitecto	Alejandro Moreno Ruiz
Fecha	Mayo 2022	Promotor	
Emplazamiento	Xixona	Constructor	

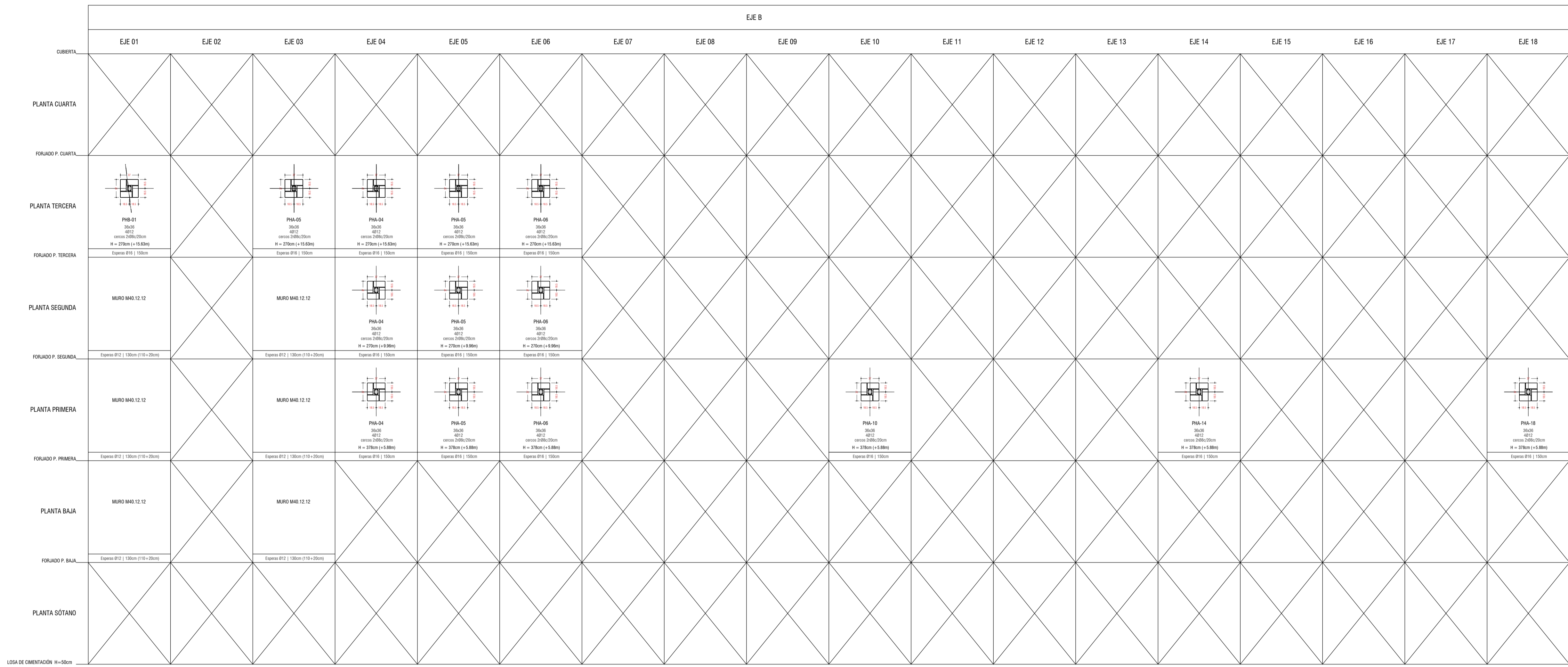

# Palabras mayores

Proyecto de regeneración urbana en Xixona

ACCIONES [kN/m <sup>2</sup> ]		F. TIPO P3-P4 LOSA 40cm		F. CUBIERTA LOSA 30	
F. TIPO P1-P2 LOSA 30 CM		Peso propio	7.50	Peso propio	7.50
		Sobrecarga	2.50	Sobrecarga	2.50
		Tabiquería	1.00	Tabiquería	1.00
		F. techos+int.	0.50	F. techos+int.	0.50
		S. uso	2.00	S. viento	1.00
		<b>TOTAL</b>	<b>12.50</b>	<b>TOTAL</b>	<b>12.50</b>

ACCIÓN DE ALMAGRENA		S. U. "S"		S. U. "S"	
ELEMENTO	Tip. de estructura	Cof. de control	Resistencia	Cof. de seguridad	Resistencia
ESTRUCTURAL	hormigón	1.5 (acc. 1.2)	20.0 kN/m <sup>2</sup>	Favorable	Desfavorable
Dimensiones	Estadística (C)	1.5 (acc. 1.2)	20.0 kN/m <sup>2</sup>	Normal	1.00
Muros	Estadística (C)	1.5 (acc. 1.2)	20.0 kN/m <sup>2</sup>	Perm. no este.	Normal
Ferros	Estadística (C)	1.5 (acc. 1.2)	20.0 kN/m <sup>2</sup>	Variable	Normal
				Accidental	Normal

ACCIÓN DE ALMAGRENA		S. U. "S"		S. U. "S"	
ELEMENTO	Tip. de estructura	Cof. de control	Resistencia	Cof. de seguridad	Resistencia
ESTRUCTURAL	hormigón	1.5 (acc. 1.0)	430 kN/m <sup>2</sup>	Favorable	Desfavorable
Dimensiones	Estadística (C)	1.5 (acc. 1.0)	430 kN/m <sup>2</sup>	Normal	1.00
Muros	Estadística (C)	1.5 (acc. 1.0)	430 kN/m <sup>2</sup>	Perm. no este.	Normal
Ferros	Estadística (C)	1.5 (acc. 1.0)	430 kN/m <sup>2</sup>	Variable	Normal
				Accidental	Normal

  

ACCIÓN DE ALMAGRENA		S. U. "S"		S. U. "S"	
ELEMENTO	Tip. de estructura	Cof. de control	Resistencia	Cof. de seguridad	Resistencia
ESTRUCTURAL	hormigón	1.08 (acc. 1.35)	382 kN/m <sup>2</sup>	Favorable	Desfavorable
Dimensiones	Estadística (C)	1.08 (acc. 1.35)	382 kN/m <sup>2</sup>	Normal	1.00
Muros	Estadística (C)	1.08 (acc. 1.35)	382 kN/m <sup>2</sup>	Perm. no este.	Normal
Ferros	Estadística (C)	1.08 (acc. 1.35)	382 kN/m <sup>2</sup>	Variable	Normal
				Accidental	Normal

**NOTAS**

Las cetas interiores son de replanteo y están referidas a estructura en bruto. Nunca medir los dibujos. Consultar dudas en la interpretación de este plano debiendo ser consultado a la Dirección facultativa. El recubrimiento nominal de las armaduras en la construcción será de 50mm. Las condiciones de control de ejecución serán determinadas por parte de la contractante y validadas por la Dirección facultativa. Más indicaciones en la memoria. Dadas las escasas holguras dimensionales del proyecto, y con el fin de facilitar el trabajo del resto de oficios que intervengan en la construcción, se adopta una tolerancia especial en la precisión de todos los apartados, las alfileras de los forjados así como en su alineación. Salvo las excepciones indicadas en planos, todas las uniones entre chapas o elementos estructurales metálicos se realizarán mediante soldaduras continuas entre sí.

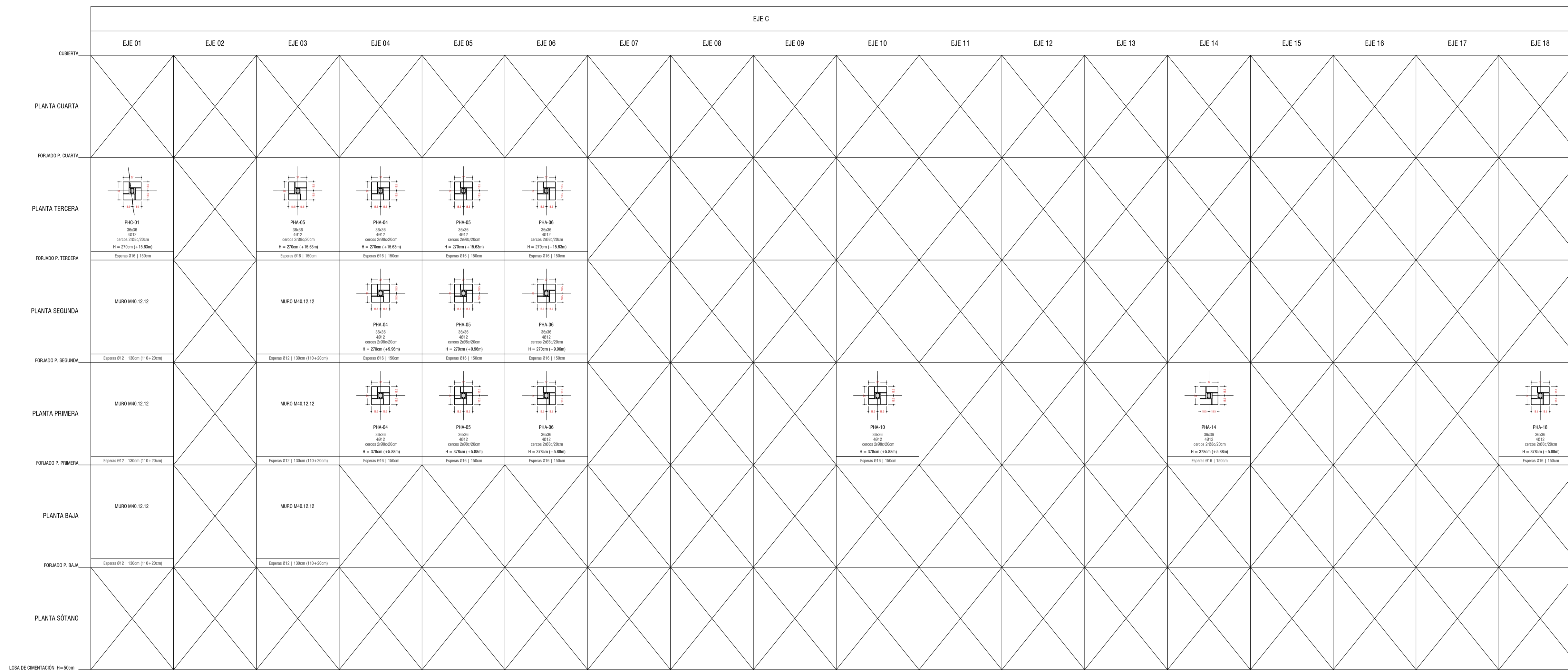

## Palabras mayores

Proyecto de regeneración urbana en Xixona

ACCIONES [kN/m <sup>2</sup> ]			
<b>F. TIPO PB-P1-P2</b> LOSA 30 CM	<b>F. TIPO P3-P4</b> LOSA 40cm	<b>F. CUBIERTA</b> LOSA 30	
Peso propio 7.50	Peso propio 7.50	Peso propio 7.50	
Sobcarga media 2.50	Sobcarga media 2.50	Sobcarga cubierta 2.50	
Tabiquería 1.00	Tabiquería 1.00	F. techos+int. 0.50	
F. techos+int. 0.50	F. techos+int. 0.50	S. uso 1.00	
S. uso 2.00	S. uso 2.00	S. nieve 1.00	
<b>TOTAL 12.50</b>	<b>TOTAL 12.50</b>	<b>TOTAL 12.50</b>	

ACCIÓN DE ALMAGRENA			
<b>ELEMENTO</b>	<b>Tipo de acción</b>	<b>Cof. de control</b>	<b>Resistencia mínima (mm)</b>
ESTRUCTURAL	harmónica	1.5 (acc. 1.2)	20.0 kN/m <sup>2</sup>
Dimensional	Estadística (C)	1.5 (acc. 1.2)	20.0 kN/m <sup>2</sup>
Muros	Estadística (C)	1.5 (acc. 1.2)	20.0 kN/m <sup>2</sup>
Ferrosos	Estadística (C)	1.5 (acc. 1.2)	20.0 kN/m <sup>2</sup>

ACCIÓN DE ALMAGRENA			
<b>ELEMENTO</b>	<b>Tipo de acción</b>	<b>Cof. de control</b>	<b>Resistencia mínima (mm)</b>
ESTRUCTURAL	harmónica	1.5 (acc. 1.0)	435 kN/m <sup>2</sup>
Dimensional	Estadística (C)	1.5 (acc. 1.0)	435 kN/m <sup>2</sup>
Muros	Estadística (C)	1.5 (acc. 1.0)	435 kN/m <sup>2</sup>
Ferrosos	Estadística (C)	1.5 (acc. 1.0)	435 kN/m <sup>2</sup>

ACCIÓN DE ALMAGRENA			
<b>ELEMENTO</b>	<b>Tipo de acción</b>	<b>Cof. de control</b>	<b>Resistencia mínima (mm)</b>
ESTRUCTURAL	harmónica	1.05 (acc. 1.0)	382 kN/m <sup>2</sup>
Dimensional	Estadística (C)	1.05 (acc. 1.0)	382 kN/m <sup>2</sup>
Muros	Estadística (C)	1.05 (acc. 1.0)	382 kN/m <sup>2</sup>
Ferrosos	Estadística (C)	1.05 (acc. 1.0)	382 kN/m <sup>2</sup>

DATOS TERRENO			
Nivel de refer. hasta profundidad media de 0.50m			
Presión admisible = 3 kg/cm <sup>2</sup>			
Módulo de elasticidad = 50 MN/m <sup>2</sup>			
Ángulo de rozamiento (ángulo φ) = 30°			

**NOTAS**

Las cotas interiores son de replanteo y están referidas a estructura en bruto. Nunca medir los dibujos. Cualquier duda en la interpretación de este plano deberá ser consultada a la Dirección facultativa. El recubrimiento nominal de las armaduras en la construcción será de 50mm. Las condiciones de control de ejecución serán dictadas por parte de la central de validación por la Dirección facultativa. Más indicaciones en la memoria. Dada la escasa holgura dimensional del proyecto, y con el fin de facilitar el trabajo del resto de oficios que intervengan en la construcción, se adopta una tolerancia especial en la precisión de todos los apartados, los apartados, las alturas de los forjados así como en su plantel. Salvo las excepciones indicadas en planos, todas las uniones entre chapas o elementos estructurales metálicos se realizarán mediante soldaduras continuas entre sí.

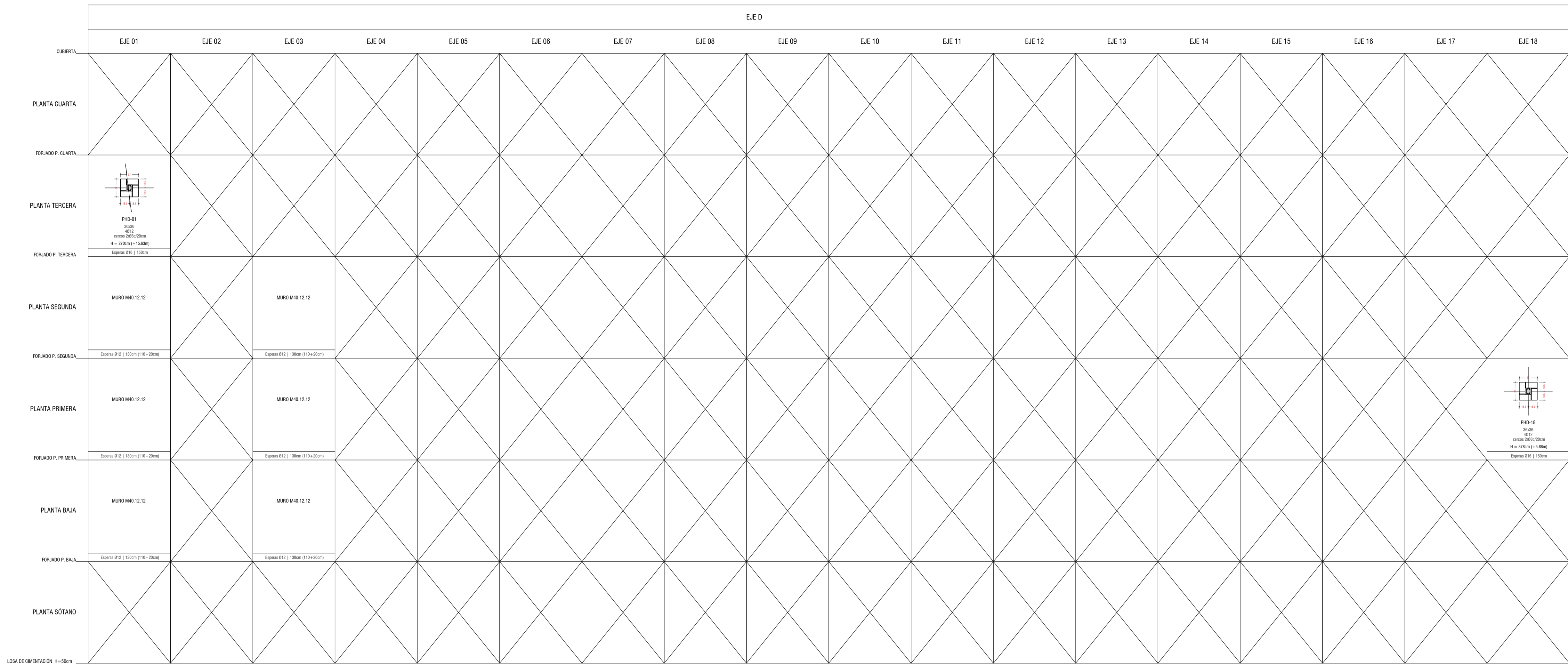

ACCIONES [kN/m <sup>2</sup> ]		
<b>F. TIPO PB-P1-P2</b> LOSA 30 CM	<b>F. TIPO P3-P4</b> LOSA 40cm	<b>F. CUBIERTA</b> LOSA 30
Peso propio 7.50	Peso propio 7.50	Peso propio 7.50
Sobrecarga muerta 2.50	Sobrecarga muerta 2.50	Sobrecarga cubierta 2.50
Tabiquería 1.00	Tabiquería 1.00	F. techos+inst. 0.50
F. techos+inst. 0.50	F. uso 2.00	S. uso 1.00
S. uso 2.00	S. viento 1.00	S. viento 1.00
<b>TOTAL 12.50</b>	<b>TOTAL 12.50</b>	<b>TOTAL 12.50</b>

ACERO DE ARMADURA			
<b>ELEMENTO</b>	<b>Tipo de acero</b>	<b>Cof. de control</b>	<b>Resistencia</b>
Columnas	ES005	1.15 (acc. 1.2)	20.0 kN/cm <sup>2</sup>
Muros	ES005	1.5 (acc. 1.2)	20.0 kN/cm <sup>2</sup>
Ferros	ES005	1.5 (acc. 1.2)	20.0 kN/cm <sup>2</sup>
<b>ELEMENTO</b>	<b>Tipo de acero</b>	<b>Cof. de control</b>	<b>Resistencia</b>
Con. y detalles	ES005	1.15 (acc. 1.0)	435 kN/cm <sup>2</sup>
Estructura	ES005	1.15 (acc. 1.0)	435 kN/cm <sup>2</sup>
<b>ELEMENTO</b>	<b>Tipo de acero</b>	<b>Cof. de control</b>	<b>Resistencia</b>
Tubo	SE19.8 (A+B)	1.05 (acc. 1.35 Ø)	282 kN/cm <sup>2</sup>

# Palabras mayores

Proyecto de regeneración urbana en Xixona

<b>NO ES DE APLICACIÓN</b> - ob = 0.06
<b>ACELERACION BASICA</b> ob = 0.09g
<b>COEF. CONTRIBUCION K</b> 1.00

<b>DATOS TERRENO</b>
Nivel de refero hasta profundidad media de 0.50m
Presión admisible = 3 kg/cm <sup>2</sup>
Módulo de elasticidad = 50 MN/m <sup>2</sup>
Ángulo de rozamiento (porci) φ = 30°

**NOTAS**

Las cetas interiores son de repartido y están referidas a estructura en bruto. Nunca medir los dibujos. Consultar dudas en la interpretación de este plano debéis ser consultado a la Dirección facultativa. El recubrimiento nominal de las armaduras en la construcción será de 20mm. Las condiciones de control y de descontrol serán determinadas por parte de la contracta y validadas por la Dirección facultativa. Más indicaciones en la memoria. Dada las escasas holguras dimensionales del proyecto, y con el fin de facilitar el trabajo del resto de oficios que intervengan en la construcción, se adopta una tolerancia especial en la precisión de todos los replanteos, los apuntes, las situaciones de los topógrafos así como en su ejecución. Salvo las excepciones indicadas en planos, todas las uniones entre chapas o elementos estructurales metálicos se realizarán mediante soldaduras continuas entre sí.





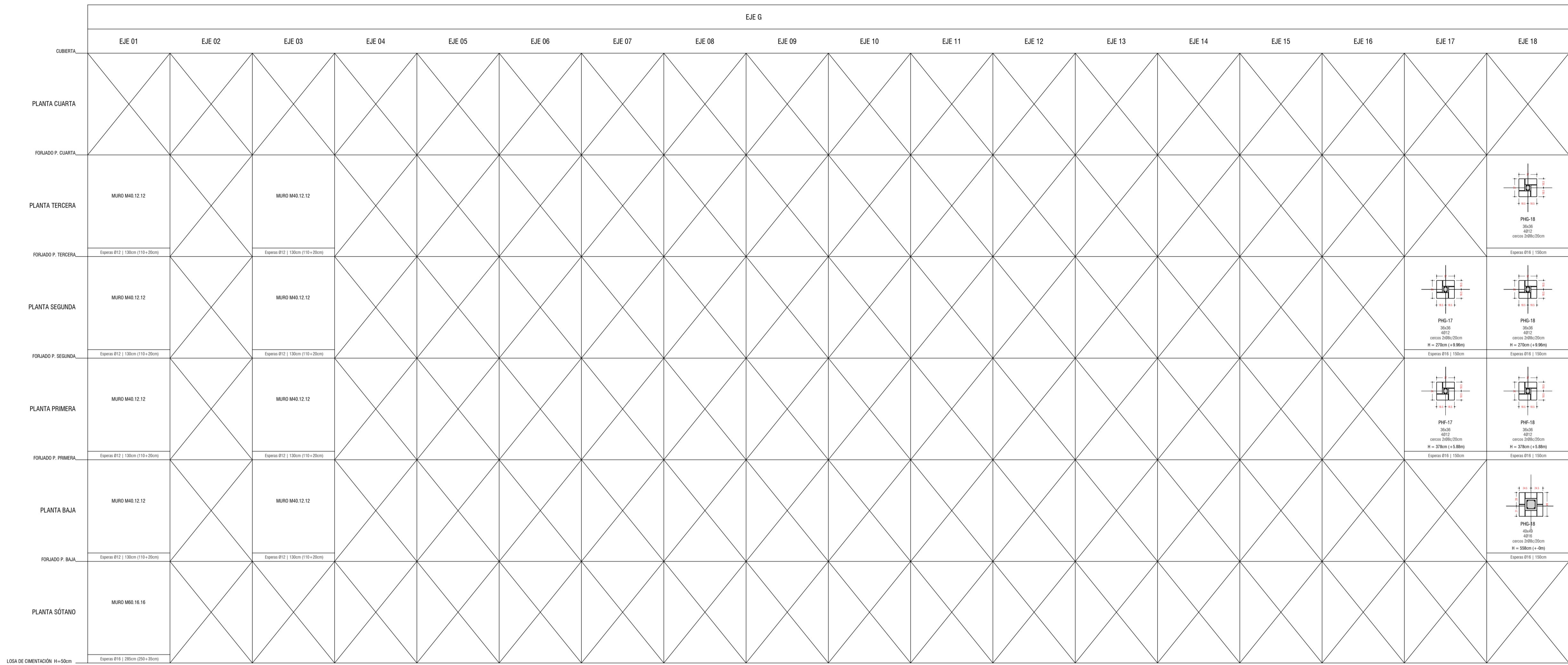

ACCIONES [kN/m <sup>2</sup> ]		
<b>F. TIPO PB-P1-P2</b> LOSA 30 CM	<b>F. TIPO P3-P4</b> LOSA 40cm	<b>F. CUBIERTA</b> LOSA 30
Peso propio 7.50	Peso propio 7.50	Peso propio 7.50
Sobrecarga media 2.50	Sobrecarga media 2.50	Sobrecarga cubierta 2.50
Tabiquería 1.00	Tabiquería 1.00	F. techos+int. 0.50
F. techos+int. 0.50	F. techos+int. 0.50	S. uso 1.00
S. uso 2.00	S. uso 2.00	S. viento 1.00
<b>TOTAL 12.50</b>	<b>TOTAL 12.50</b>	<b>TOTAL 12.50</b>

ACERO DE ARMADURA			
ELEMENTO	Tipo de acero	Cof. de control	Resistencia
ESTRUCTURAL	humbly de control	seguridad %	obtusos
Diámetro	Estándar (Ø)	1.5 (sec. 1.3)	20.0 kN/cm <sup>2</sup>
Varas	Estándar (Ø)	1.5 (sec. 1.2)	20.0 kN/cm <sup>2</sup>
Ferros	Estándar (Ø)	1.5 (sec. 1.2)	20.0 kN/cm <sup>2</sup>

ACERO DE ARMADURA			
ELEMENTO	Tipo de acero	Cof. de control	Resistencia
ESTRUCTURAL	humbly de control	seguridad %	obtusos
Diámetro	Estándar (Ø)	1.5 (sec. 1.3)	20.0 kN/cm <sup>2</sup>
Varas	Estándar (Ø)	1.5 (sec. 1.2)	20.0 kN/cm <sup>2</sup>
Ferros	Estándar (Ø)	1.5 (sec. 1.2)	20.0 kN/cm <sup>2</sup>

ACCIONES [kN/m <sup>2</sup> ]			
<b>F. TIPO PB-P1-P2</b> LOSA 30 CM	<b>F. TIPO P3-P4</b> LOSA 40cm	<b>F. CUBIERTA</b> LOSA 30	
Peso propio 7.50	Peso propio 7.50	Peso propio 7.50	
Sobrecarga media 2.50	Sobrecarga media 2.50	Sobrecarga cubierta 2.50	
Tabiquería 1.00	Tabiquería 1.00	F. techos+int. 0.50	
F. techos+int. 0.50	F. techos+int. 0.50	S. uso 1.00	
S. uso 2.00	S. uso 2.00	S. viento 1.00	
<b>TOTAL 12.50</b>	<b>TOTAL 12.50</b>	<b>TOTAL 12.50</b>	

# Palabras mayores

Proyecto de regeneración urbana en Xixona

NO ES DE APLICACIÓN - ob = 0.06	
ACELERACION BÁSICA ob	0.06g
COEF. CONTRIBUCIÓN K	1.00

DATOS TERRENO	
Nivel de refero hasta profundidad media de 0.50m	
Presión admisible = 3 kg/cm <sup>2</sup>	
Módulo de elasticidad = 50 MN/m <sup>2</sup>	
Ángulo de rozamiento (ángulo φ) = 30°	

**E.9.7 Palabras mayores. Proyecto de ejecución estructural**

Formato A1

Escala | 1:50

Fecha | Mayo 2022

Emplazamiento | Xixona

Arquitecto | Alejandro Moreno Ruiz

Promotor |

Constructor |



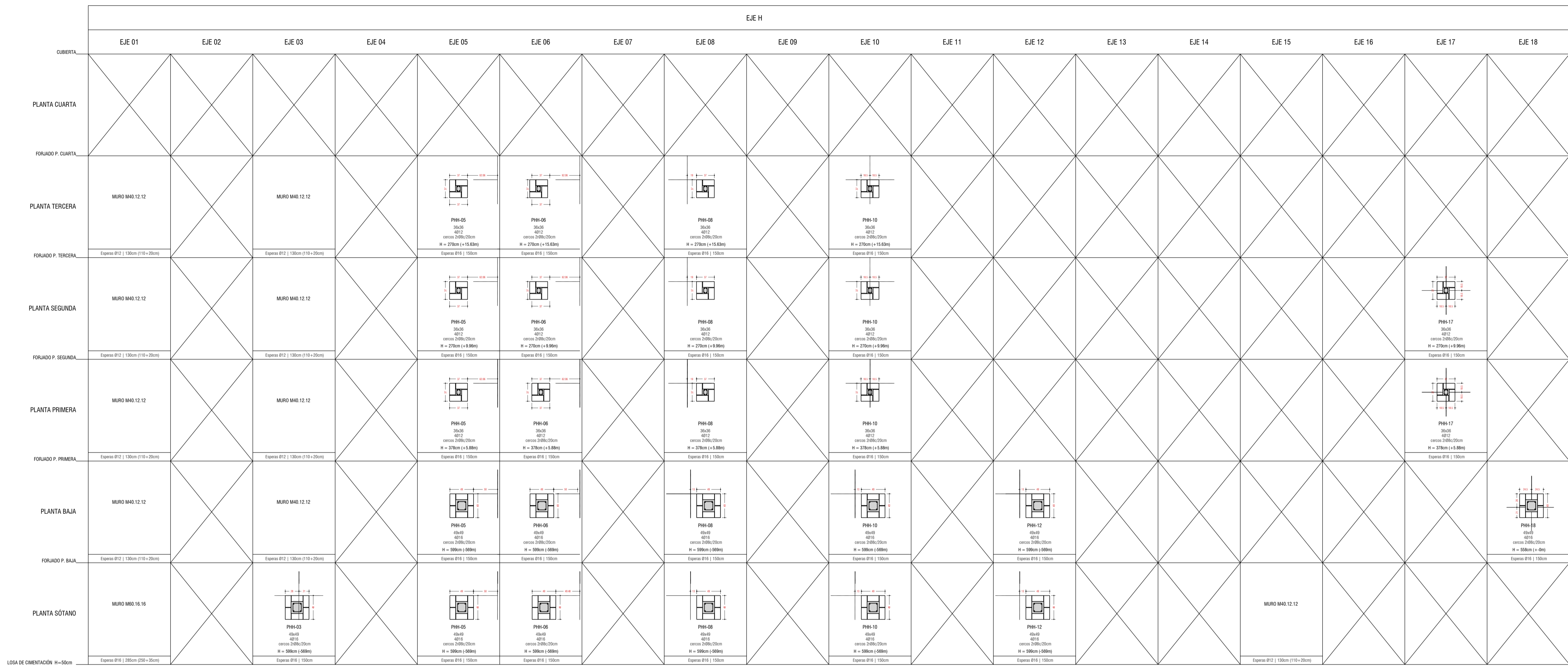

ACCIONES [kN/m <sup>2</sup> ]		
<b>F. TIPO PB-P1-P2</b> LOSA 30 CM	<b>F. TIPO P3-P4</b> LOSA 40cm	<b>F. CUBIERTA</b> LOSA 30
Peso propio 7.50	Peso propio 7.50	Peso propio 7.50
Sobrecarga media 2.50	Sobrecarga media 2.50	Sobrecarga cubierta 2.50
Tabiquería 1.00	Tabiquería 1.00	F. techos+inst. 0.50
F. techos+inst. 0.50	F. techos+inst. 0.50	S. uso 1.00
S. uso 2.00	S. uso 2.00	S. viento 1.00
<b>TOTAL 12.50</b>	<b>TOTAL 12.50</b>	<b>TOTAL 12.50</b>

ACCIÓN DE ALMAGALLA			
<b>ELEMENTO</b>	<b>Tipo de acción</b>	<b>Cof. de control</b>	<b>Resistencia característica</b>
ESTRUCTURAL	harmónica	de control	20.0 kN/m <sup>2</sup>
Dimensional	Estadística (C)	1.5 (acc. 1.2)	20.0 kN/m <sup>2</sup>
Muros	Estadística (C)	1.5 (acc. 1.2)	20.0 kN/m <sup>2</sup>
Ferropos	Estadística (C)	1.5 (acc. 1.2)	20.0 kN/m <sup>2</sup>

# Palabras mayores

Proyecto de regeneración urbana en Xixona

2' - 1' - 0+ 16+ 1' - 1 1680

NO ES DE APLICACIÓN - ob = 0.06

ACELERACIÓN BÁSICA ob = 0.09g

COEF. CONTRIBUCIÓN K = 1.00

**DATOS TERRENO**

Nivel de refero hasta profundidad media de 0.50m

Presión admisible = 3 kg/cm<sup>2</sup>

Módulo de elasticidad = 50 000 kg/cm<sup>2</sup>

Ángulo de rozamiento (ángulo φ) = 30°

**NOTAS**

Las cotas interiores son de replanteo y están referidas a estructura en bruto. Nunca medir los dibujos. Consultar dudas en la interpretación de este plano debiendo ser consultado a la Dirección Facultativa. El recubrimiento nominal de las armaduras en la construcción será de 50mm. Las condiciones de control de ejecución serán determinadas por parte de la contractante y validadas por la Dirección Facultativa. Más indicaciones en la memoria. Dadas las escasas holguras dimensionales del proyecto, y con el fin de facilitar el trabajo de campo, se adoptará una tolerancia especial en la precisión de todos los apartados, los apartados, las alturas de los topes así como en su posición. Salvo las excepciones indicadas en planos, todos los uniones entre chapas y elementos estructurales metálicos se realizarán mediante soldadura continua entre sí.

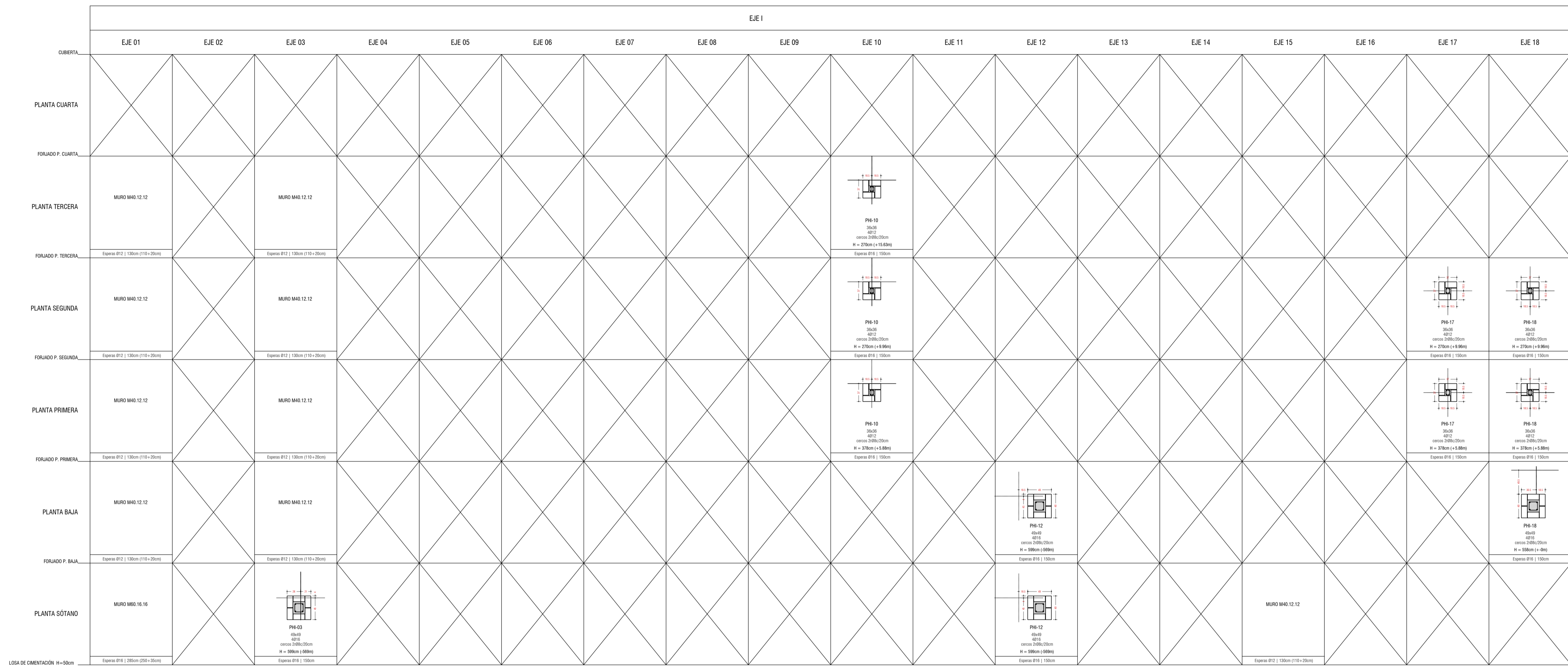

ACCIONES [kN/m <sup>2</sup> ]		
<b>F. TIPO PB-P1-P2</b> LOSA 30 CM	<b>F. TIPO P3-P4</b> LOSA 40cm	<b>F. CUBIERTA</b> LOSA 30
Peso propio 7.50	Peso propio 7.50	Peso propio 7.50
Sobrecarga media 2.50	Sobrecarga media 2.50	Sobrecarga cubierta 2.50
Tabiquería 1.00	Tabiquería 1.00	F. techos+int. 0.50
F. techos+int. 0.50	F. techos+int. 0.50	S. uso 1.00
S. uso 2.00	S. uso 2.00	S. viento 1.00
<b>TOTAL 12.50</b>	<b>TOTAL 12.50</b>	<b>TOTAL 12.50</b>

ACCIONES DE ALMAGALLERÍA			
<b>ELEMENTO</b>	<b>Tipo de</b>	<b>Cof. de</b>	<b>Resistencia</b>
<b>ESTRUCTURAL</b>	<b>control</b>	<b>seguridad</b>	<b>obsta</b>
Columnas	Normal	1.5 (acc. 1.2)	20.0 kN/m <sup>2</sup>
Muros	Normal	1.5 (acc. 1.2)	20.0 kN/m <sup>2</sup>
Ferropos	Normal	1.5 (acc. 1.2)	20.0 kN/m <sup>2</sup>

# Palabras mayores

Proyecto de regeneración urbana en Xixona

NO ES DE APLICACIÓN -  $\alpha = 0.06$

ACELERACION BÁSICA  $a_b = 0.09g$

COEF. CONTRIBUCIÓN  $K = 1.00$

**DATOS TERRENO**

Nivel de refero hasta profundidad media de 0.50m

Presión admisible = 3 kg/cm<sup>2</sup>

Módulo de elasticidad = 50 MPa/m<sup>2</sup>

Ángulo de rozamiento  $\phi = 30^\circ$

**NOTAS**

Las cetas interiores son de replanteo y están referidas a estructura en bruto. Nunca medir los dibujos. Consultar dudas en la interpretación de este plano debéis ser consultado a la Dirección facultativa. El recubrimiento nominal de las armaduras en la construcción será de 20mm. Las condiciones de control y de descontrol serán determinadas por parte de la contracta y validadas por la Dirección facultativa. Más indicaciones en la memoria. Dada las escasas holguras dimensionales del proyecto, y con el fin de facilitar el trabajo de campo, se interviene en la construcción, se exige una atención especial en la precisión de todos los replanteos, los apilamientos, las alturas de los topes así como en su ejecución. Salvo las excepciones indicadas en planos, todos los uniones entre chapas y elementos estructurales metálicos se realizarán mediante soldaduras continuas entre sí.

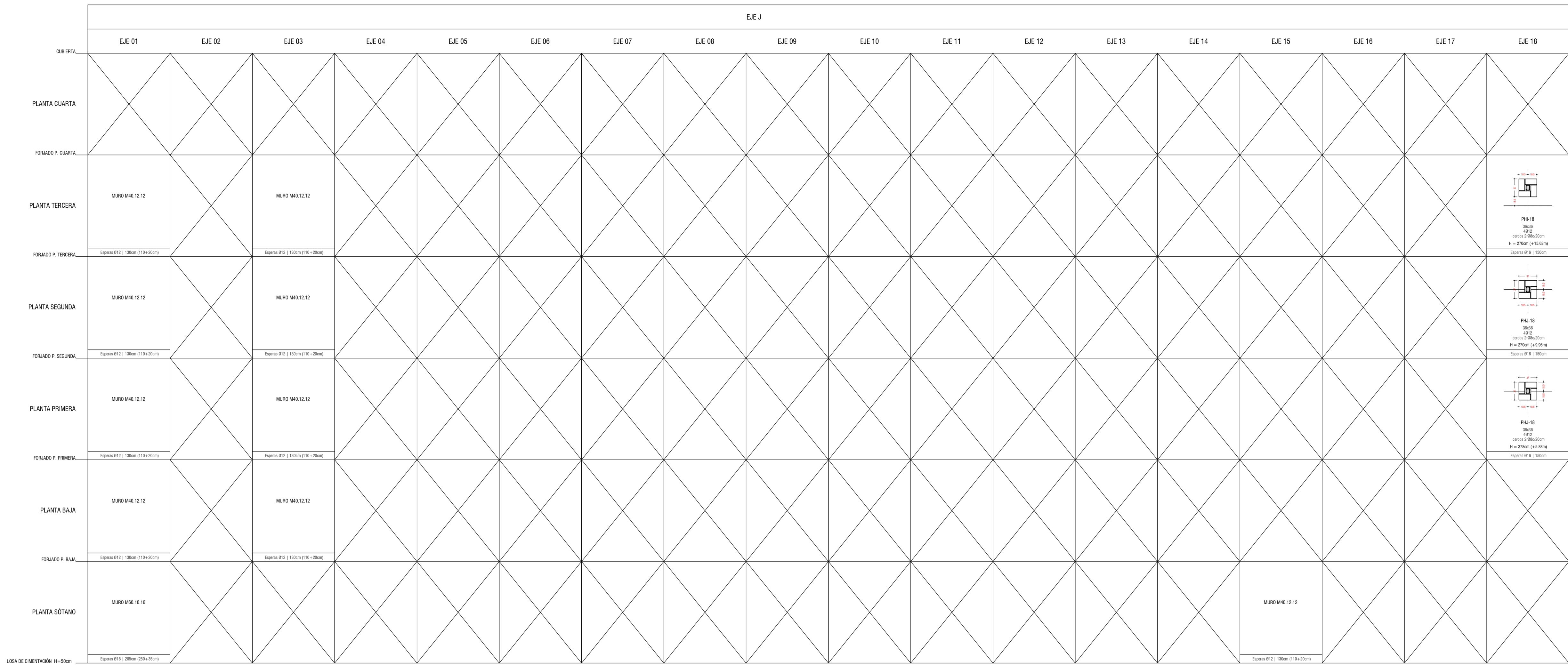

ACCIONES [kN/m <sup>2</sup> ]		
<b>F. TIPO PB-P1-P2</b> LOSA 30 CM	<b>F. TIPO P3-P4</b> LOSA 40cm	<b>F. CUBIERTA</b> LOSA 30
Peso propio 7.50	Peso propio 7.50	Peso propio 7.50
Sobrecarga muerta 2.50	Sobrecarga muerta 2.50	Sobrecarga muerta 2.50
Viento 1.00	Viento 1.00	F. techos+int. 0.50
F. techos+int. 0.50	F. techos+int. 0.50	S. uso 1.00
S. uso 2.00	S. uso 2.00	S. nieve 1.00
<b>TOTAL 12.50</b>	<b>TOTAL 12.50</b>	<b>TOTAL 12.50</b>

ACERO DE ARMADURA			
<b>ELEMENTO</b>	<b>Tipo de acero</b>	<b>Cof. de control</b>	<b>Resistencia</b>
ESTRUCTURAL	hormigón de control	seguridad %	obsta
Dimensiones	Estadística (C)	1.5 (acc. 1.2)	20.0 kN/cm <sup>2</sup>
Muros	hormigón de control	1.5 (acc. 1.2)	20.0 kN/cm <sup>2</sup>
Ferros	hormigón de control	1.5 (acc. 1.2)	20.0 kN/cm <sup>2</sup>

ACERO DE ARMADURA			
<b>ELEMENTO</b>	<b>Tipo de acero</b>	<b>Cof. de control</b>	<b>Resistencia</b>
ESTRUCTURAL	hormigón de control	seguridad %	obsta
Dimensiones	Estadística (C)	1.5 (acc. 1.0)	430 kN/cm <sup>2</sup>
Dimensiones	Estadística (C)	1.5 (acc. 1.0)	430 kN/cm <sup>2</sup>
Dimensiones	Estadística (C)	1.5 (acc. 1.0)	430 kN/cm <sup>2</sup>

ACERO DE ARMADURA			
<b>ELEMENTO</b>	<b>Tipo de acero</b>	<b>Cof. de control</b>	<b>Resistencia</b>
ESTRUCTURAL	hormigón de control	seguridad %	obsta
Dimensiones	Estadística (C)	1.05 (acc. 1.35)	380 kN/cm <sup>2</sup>
Dimensiones	Estadística (C)	1.05 (acc. 1.35)	380 kN/cm <sup>2</sup>

# Palabras mayores

Proyecto de regeneración urbana en Xixona

NO ES DE APLICACIÓN - ob = 0.06  
# 101.2.2  
ACELERACION BASICA ob  
COEF. CONTRIBUCION K 1.00

DATOS TERRENO  
Nivel de rebote hasta profundidad media de 0.50m  
Presión admisible = 3 kg/cm<sup>2</sup>  
Módulo de elasticidad = 30 000 kg/cm<sup>2</sup>  
Ángulo de rozamiento (ángulo φ) = 30°

**NOTAS**

Las cotas interiores son de replanteo y están referidas a estructura en bruto. Nunca medir los dibujos. Consultar dudas en la interpretación de este plano debiendo ser consultado a la Dirección facultativa. El recubrimiento nominal de las armaduras en la construcción será de mínimo 20mm. Las condiciones de control y de descontrol serán determinadas por parte de la contracta y validadas por la Dirección facultativa. Más indicaciones en la memoria. Dadas las escasas holguras dimensionales del proyecto, y con el fin de facilitar el trabajo del resto de oficios que intervengan en la construcción, se adopta una tolerancia especial en la precisión de todos los apartados, los apartados, las alturas de los forjados así como en su planimetría. Salvo las excepciones indicadas en planos, todas las uniones entre chapas y elementos estructurales metálicos se realizarán mediante soldaduras continuas entre sí.

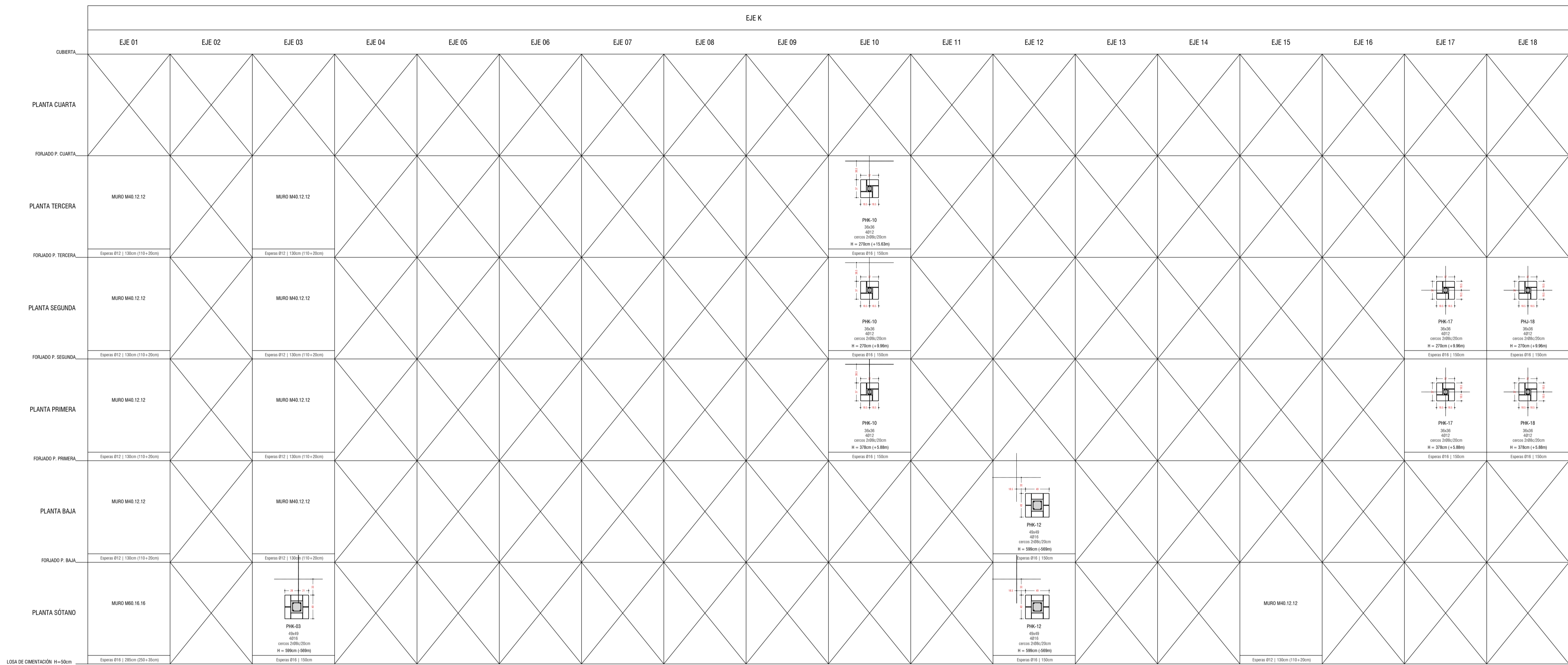

# Palabras mayores

Proyecto de regeneración urbana en Xixona

ACCIONES [kN/m <sup>2</sup> ]			
<b>F. TIPO PB-P1-P2</b> LOSA 30 CM	<b>F. TIPO P3-P4</b> LOSA 40cm	<b>F. CUBIERTA</b> LOSA 30	
Peso propio 7.50	Peso propio 7.50	Peso propio 7.50	
Sobrecarga media 2.50	Sobrecarga media 2.50	Sobrecarga cubierta 2.50	
Tabiquería 1.00	Tabiquería 1.00	F. techos+int. 0.50	
F. techos+int. 0.50	F. techos+int. 0.50	S. uso 1.00	
S. uso 2.00	S. uso 2.00	S. nieve 1.00	
<b>TOTAL 12.50</b>	<b>TOTAL 12.50</b>	<b>TOTAL 12.50</b>	

ACCIONES DE ALMAGALLERÍA			
<b>ELEMENTO</b>	<b>Tipo de</b>	<b>Cof. de</b>	<b>Resistencia</b>
<b>ESTRUCTURAL</b>	<b>hormigón</b>	<b>seguridad</b>	<b>característica</b>
Columnas	Estadística (C)	1.5 (acc. 1.2)	20.0 N/mm <sup>2</sup>
Muros	Estadística (C)	1.5 (acc. 1.2)	20.0 N/mm <sup>2</sup>
Ferros	Estadística (C)	1.5 (acc. 1.2)	20.0 N/mm <sup>2</sup>

ACCIÓN DE ALMAGALLERÍA			
<b>ELEMENTO</b>	<b>Tipo de</b>	<b>Cof. de</b>	<b>Resistencia</b>
<b>ESTRUCTURAL</b>	<b>acero de</b>	<b>seguridad</b>	<b>característica</b>
Con. y elementos	Estadística (C)	1.15 (acc. 1.0)	435 N/mm <sup>2</sup>
Estructura	Estadística (C)	1.15 (acc. 1.0)	435 N/mm <sup>2</sup>

ACCIÓN DE ALMAGALLERÍA			
<b>ELEMENTO</b>	<b>Tipo de</b>	<b>Cof. de</b>	<b>Resistencia</b>
<b>ESTRUCTURAL</b>	<b>acero de</b>	<b>seguridad</b>	<b>característica</b>
Tubo	Estadística (C)	1.05 (acc. 1.0)	355 N/mm <sup>2</sup>

DATOS TERRENO			
Nivel de refer. hasta profundidad media de 0.50m			
Presión admisible = 3 kg/cm <sup>2</sup>			
Módulo de elasticidad = 50 000 kg/cm <sup>2</sup>			
Ángulo de rozamiento (porci) α = 30°			

**NOTAS**

Las cetas interiores son de reparar y estar referidas a estructura en bruto. Nunca medir los dibujos. Consultar dudas en la interpretación de este plano debéis ser consultado a la Dirección facultativa. El recubrimiento nominal de las armaduras en la construcción será de 20mm. Las condiciones de contenido de humedad serán desahogado por parte de la contracta y validado por la Dirección facultativa. Más indicaciones en la memoria. Dada las escasas holguras dimensionales del proyecto, y con el fin de facilitar el trabajo del resto de oficios que intervengan en la construcción, se exige una atención especial en la precisión de todos los replanteos, los apuntes, las alfileras de los topógrafos así como en su ejecución. Salvo las excepciones indicadas en planos, todos los uniones entre chapas o elementos estructurales metálicos se realizarán mediante soldaduras continuas entre sí.

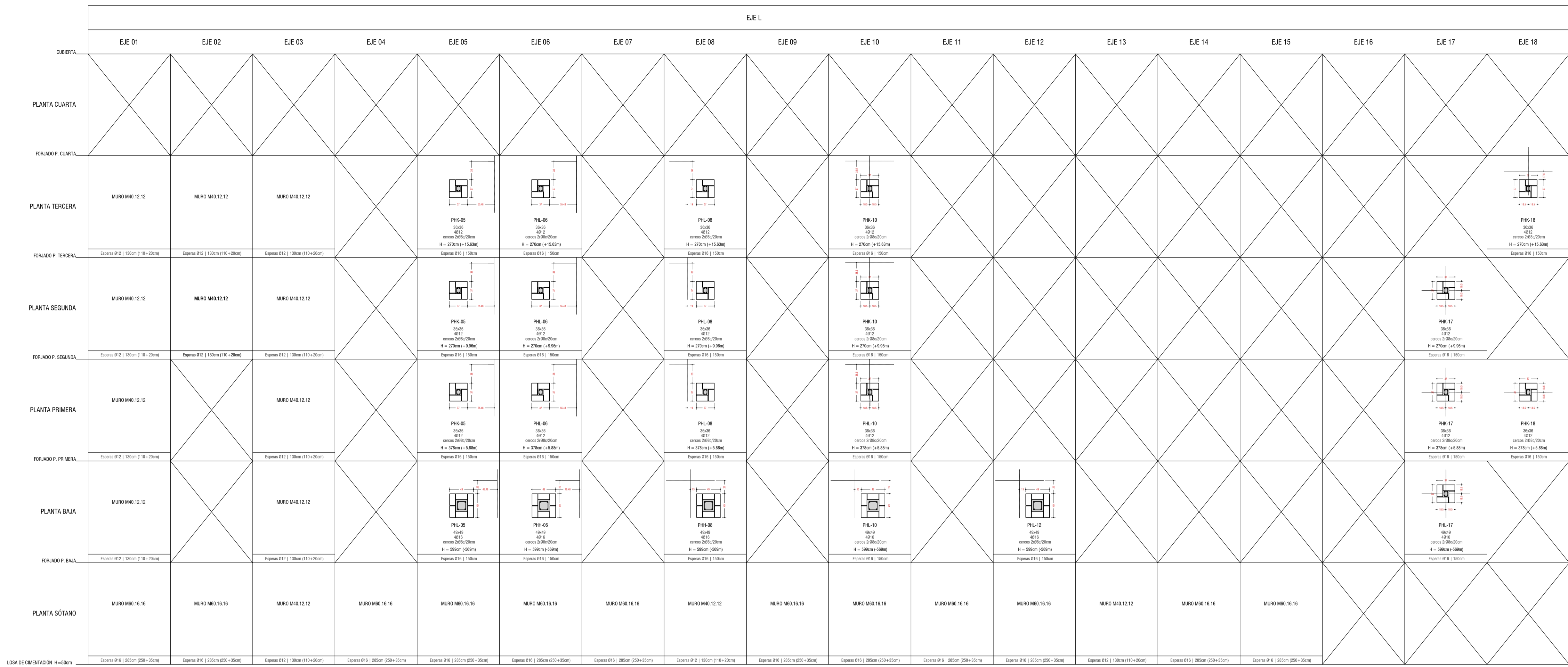

**ACCIONES [kN/m<sup>2</sup>]**

F. TIPO PB-P1-P2 LOSA 30 CM	F. TIPO P3-P4 LOSA 40cm	F. CUBIERTA LOSA 30
Peso propio 7.50	Peso propio 7.50	Peso propio 7.50
Sobrecarga media 2.50	Sobrecarga media 2.50	Sobrecarga cubierta 2.50
Tabiquería 1.00	Tabiquería 1.00	F. techos+inst. 0.50
F. techos+inst. 0.50	F. techos+inst. 0.50	S. uso 1.00
S. uso 2.00	S. uso 2.00	S. nieve 1.00
<b>TOTAL 12.50</b>	<b>TOTAL 12.50</b>	<b>TOTAL 12.50</b>

**ACCIÓN DE ALMAGREDA**

Elemento	Tip. de acción	Intensidad	Cof. de control	Resistencia característica	Resistencia mínima (mm)
ESTRUCTURAL	harmónica	1.5 (acc. 1.2)	0.9	20.0 kN/m <sup>2</sup>	35
Dimensional	Estadística (C)	1.5 (acc. 1.2)	0.9	20.0 kN/m <sup>2</sup>	35
Muros	Estadística (C)	1.5 (acc. 1.2)	0.9	20.0 kN/m <sup>2</sup>	35
Ferropes	Estadística (C)	1.5 (acc. 1.2)	0.9	20.0 kN/m <sup>2</sup>	35

**Palabras mayores**

Proyecto de regeneración urbana en Xixona

NO ES DE APLICACIÓN -  $\alpha = 0.06$

ACELERACIÓN BÁSICA  $a_b = 0.09g$

COEF. CONTRIBUCIÓN  $K = 1.00$

**DATOS TERRENO**

Nivel de referen hasta profundidad media de 0.50m

Presión admisible = 3 kg/cm<sup>2</sup>

Módulo de elasticidad = 50 MM/m<sup>2</sup>

Ángulo de rozamiento  $\phi = 30^\circ$

**NOTAS**

Las cotas interiores son de replanteo y están referidas a estructura en bruto. Nunca medir los dibujos. Consultar dudas en la interpretación de este plano debiendo ser consultado a la Dirección Facultativa. El recubrimiento nominal de las armaduras en la construcción será de 20mm. Las condiciones de control y de descontrol serán determinadas por parte de la contractante y validadas por la Dirección Facultativa. Más indicaciones en la memoria. Dadas las escasas holguras dimensionales del proyecto, y con el fin de facilitar el trabajo del resto de oficinas que intervengan en la construcción, se adopta una tolerancia especial en la precisión de todos los alfileres, los alfileres de los topógrafos así como en su planteador. Salvo las excepciones indicadas en planos, todas las uniones entre chapas y elementos estructurales metálicos se realizarán mediante soldaduras continuas entre sí.

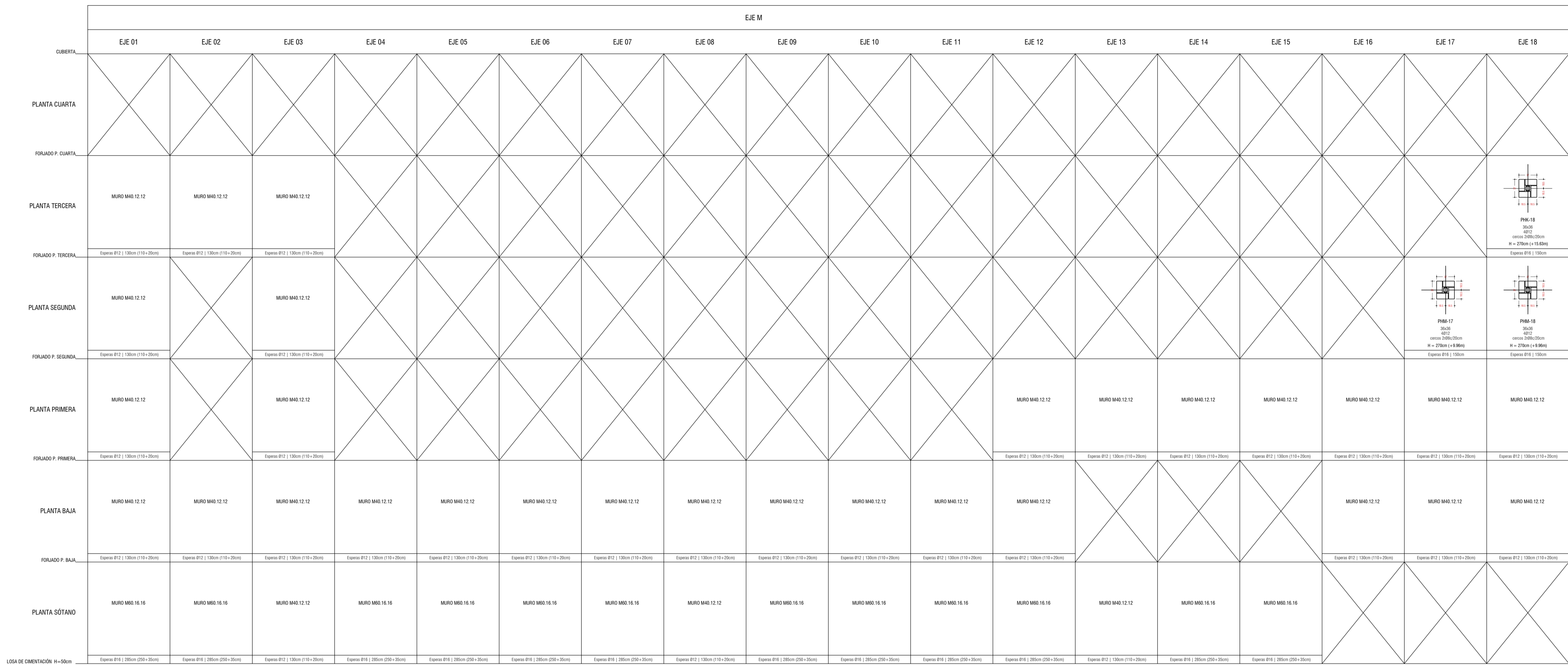

# Palabras mayores

Proyecto de regeneración urbana en Xixona

ACCIONES [kN/m <sup>2</sup> ]			
<b>F. TIPO PB-P1-P2</b> LOSA 30 CM	<b>F. TIPO P3-P4</b> LOSA 40cm	<b>F. CUBIERTA</b> LOSA 30	
Peso propio 7.50	Peso propio 7.50	Peso propio 7.50	
Solado medio 2.50	Solado medio 2.50	Solado cubierta 2.50	
Tabiquería 1.00	Tabiquería 1.00	F. techos+int. 0.50	
F. techos+int. 0.50	F. techos+int. 0.50	S. uso 1.00	
S. uso 2.00	S. uso 2.00	S. nieve 1.00	
<b>TOTAL 12.50</b>	<b>TOTAL 12.50</b>	<b>TOTAL 12.50</b>	

ACCIÓN DE ALMAGALLERÍA			
<b>ELEMENTO</b>	<b>Tipo de</b>	<b>coef. de</b>	<b>Resistencia</b>
<b>ESTRUCTURAL</b>	<b>hormigón</b>	<b>control</b>	<b>de cálculo</b>
Columnas	Estático (C)	1.5 (acc. 1.3)	20.0 kN/m <sup>2</sup>
Muros	Estático (C)	1.5 (acc. 1.2)	20.0 kN/m <sup>2</sup>
Ferropes	Estático (C)	1.5 (acc. 1.2)	20.0 kN/m <sup>2</sup>

ACCIÓN DE ALMAGALLERÍA			
<b>ELEMENTO</b>	<b>Tipo de</b>	<b>coef. de</b>	<b>Resistencia</b>
<b>ESTRUCTURAL</b>	<b>acero de</b>	<b>control</b>	<b>de cálculo</b>
Columnas	Estático (C)	1.5 (acc. 1.0)	430 kN/m <sup>2</sup>
Entablados	Estático (C)	1.5 (acc. 1.0)	430 kN/m <sup>2</sup>

ACCIÓN DE ALMAGALLERÍA			
<b>ELEMENTO</b>	<b>Tipo de</b>	<b>coef. de</b>	<b>Resistencia</b>
<b>ESTRUCTURAL</b>	<b>hormigón</b>	<b>control</b>	<b>de cálculo</b>
Columnas	Estático (C)	1.08 (acc. 1.3)	282 kN/m <sup>2</sup>
Entablados	Estático (C)	1.08 (acc. 1.3)	282 kN/m <sup>2</sup>

TPO DE ACCIÓN		Nivel de control		Coef. seguridad (E.L.U.)	
Permanente	Normal	Favorable	Desfavorable	1.00	1.50
Perm. no este.	Normal	1.00	1.60		
Variable	Normal	0.00	1.60		
Accidental	Normal	0.00	1.60		

TPO DE ACCIÓN		Nivel de control		Coef. seguridad (E.L.U.)	
Permanente	Normal	Favorable	Desfavorable	1.00	1.50
Perm. no este.	Normal	1.00	1.50		
Variable	Normal	0.00	1.50		
Accidental	Normal	0.00	1.50		

**NOTAS**

Las cetas interiores son de replanteo y están referidas a estructura en bruto. Nunca medir los dibujos. Consultar dudas en la interpretación de este plano debiendo ser consultado a la Dirección facultativa. El recubrimiento nominal de las armaduras en la construcción será de 20mm. Las condiciones de control y de disección serán determinadas por parte de la contracta y validadas por la Dirección facultativa. Más indicaciones en la memoria. Dada la escasa holgura dimensional del proyecto, y con el fin de facilitar el trabajo del resto de oficios que intervengan en la construcción, se adopta una situación especial en la precisión de todos los replanteos, los apuntes, las alturas de los tejados así como en su planimetría. Salvo las excepciones indicadas en planos, todas las uniones entre chapas y elementos estructurales metálicos se realizarán mediante soldaduras continuas entre sí.

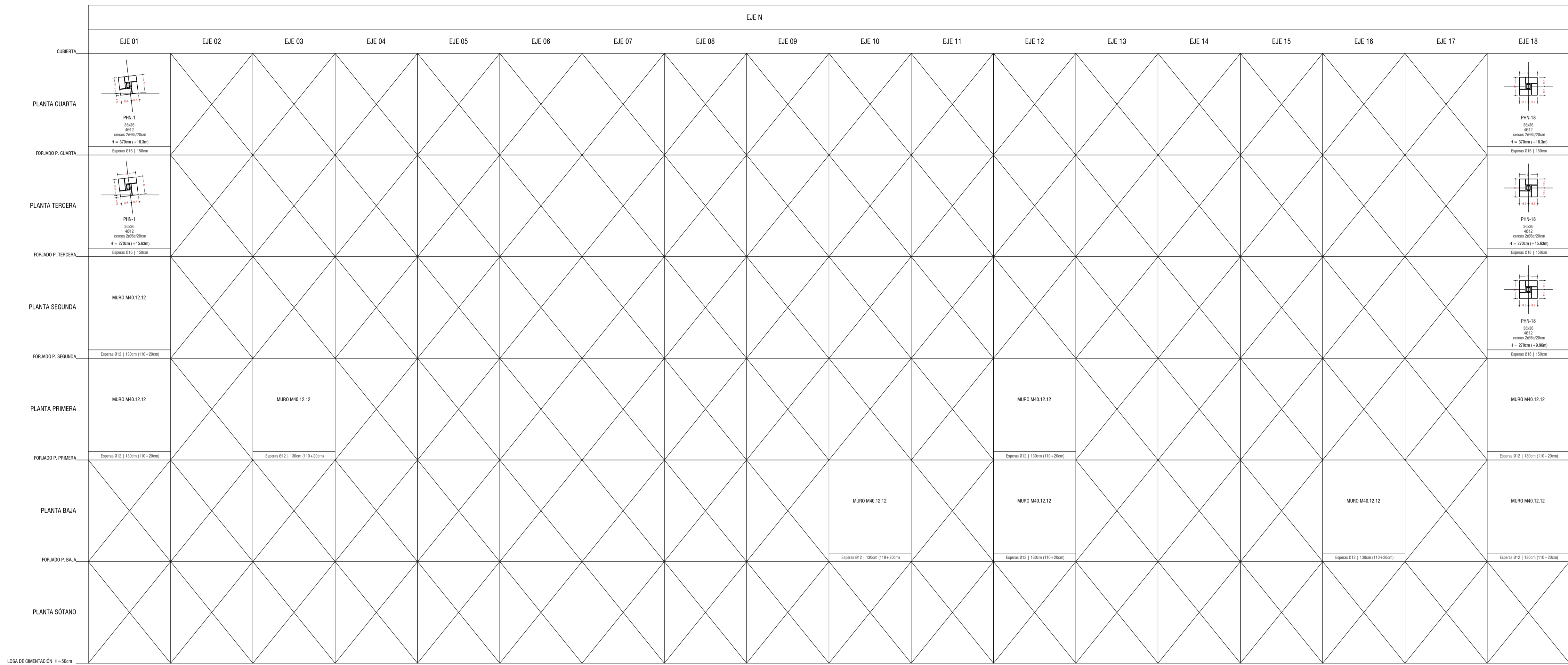

# Palabras mayores

Proyecto de regeneración urbana en Xixona

ACCIONES [kN/m <sup>2</sup> ]		F. TIPO P3-P4 LOSA 40cm		F. CUBIERTA LOSA 30	
F. TIPO P3-P4 LOSA 30 CM		F. TIPO P3-P4 LOSA 40cm		F. CUBIERTA LOSA 30	
Peso propio 7.50		Peso propio 7.50		Peso propio 7.50	
Sobrecarga media 2.50		Sobrecarga media 2.50		Sobrecarga cubierta 2.50	
Tabiquería 1.00		Tabiquería 1.00		F. techos+inst. 0.50	
F. techos+inst. 0.50		F. techos+inst. 0.50		S. uso 1.00	
S. uso 2.00		S. uso 2.00		S. viento 1.00	
<b>TOTAL 12.50</b>		<b>TOTAL 12.50</b>		<b>TOTAL 12.50</b>	

ACCIÓN DE ALMAGREDA		ACCIÓN DE ALMAGREDA	
ELEMENTO	Tipo de acción	Cof. seguridad	Resistencia
ESTRUCTURAL	hormigón	de control	edificios
Dimensiones	1.15 (acc. 1.2)	1.5 (acc. 1.2)	20.0 kN/m <sup>2</sup>
Muros	1.5 (acc. 1.2)	1.5 (acc. 1.2)	20.0 kN/m <sup>2</sup>
Ferros	1.5 (acc. 1.2)	1.5 (acc. 1.2)	20.0 kN/m <sup>2</sup>

ACCIÓN DE ALMAGREDA		ACCIÓN DE ALMAGREDA	
ELEMENTO	Tipo de acción	Cof. seguridad	Resistencia
ESTRUCTURAL	hormigón	de control	edificios
Dimensiones	1.15 (acc. 1.0)	1.5 (acc. 1.0)	430 kN/m <sup>2</sup>
Estructuras	1.5 (acc. 1.0)	1.5 (acc. 1.0)	430 kN/m <sup>2</sup>

ACCIÓN DE ALMAGREDA		ACCIÓN DE ALMAGREDA	
ELEMENTO	Tipo de acción	Cof. seguridad	Resistencia
ESTRUCTURAL	hormigón	de control	edificios
Dimensiones	1.08 (acc. 1.2)	1.5 (acc. 1.2)	282 kN/m <sup>2</sup>
Estructuras	1.5 (acc. 1.2)	1.5 (acc. 1.2)	282 kN/m <sup>2</sup>

ACCIÓN DE ALMAGREDA		ACCIÓN DE ALMAGREDA	
ELEMENTO	Tipo de acción	Cof. seguridad	Resistencia
ESTRUCTURAL	hormigón	de control	edificios
Dimensiones	1.15 (acc. 1.0)	1.5 (acc. 1.0)	430 kN/m <sup>2</sup>
Estructuras	1.5 (acc. 1.0)	1.5 (acc. 1.0)	430 kN/m <sup>2</sup>

ACCIÓN DE ALMAGREDA		ACCIÓN DE ALMAGREDA	
ELEMENTO	Tipo de acción	Cof. seguridad	Resistencia
ESTRUCTURAL	hormigón	de control	edificios
Dimensiones	1.15 (acc. 1.0)	1.5 (acc. 1.0)	430 kN/m <sup>2</sup>
Estructuras	1.5 (acc. 1.0)	1.5 (acc. 1.0)	430 kN/m <sup>2</sup>

ACCIÓN DE ALMAGREDA		ACCIÓN DE ALMAGREDA	
ELEMENTO	Tipo de acción	Cof. seguridad	Resistencia
ESTRUCTURAL	hormigón	de control	edificios
Dimensiones	1.15 (acc. 1.0)	1.5 (acc. 1.0)	430 kN/m <sup>2</sup>
Estructuras	1.5 (acc. 1.0)	1.5 (acc. 1.0)	430 kN/m <sup>2</sup>

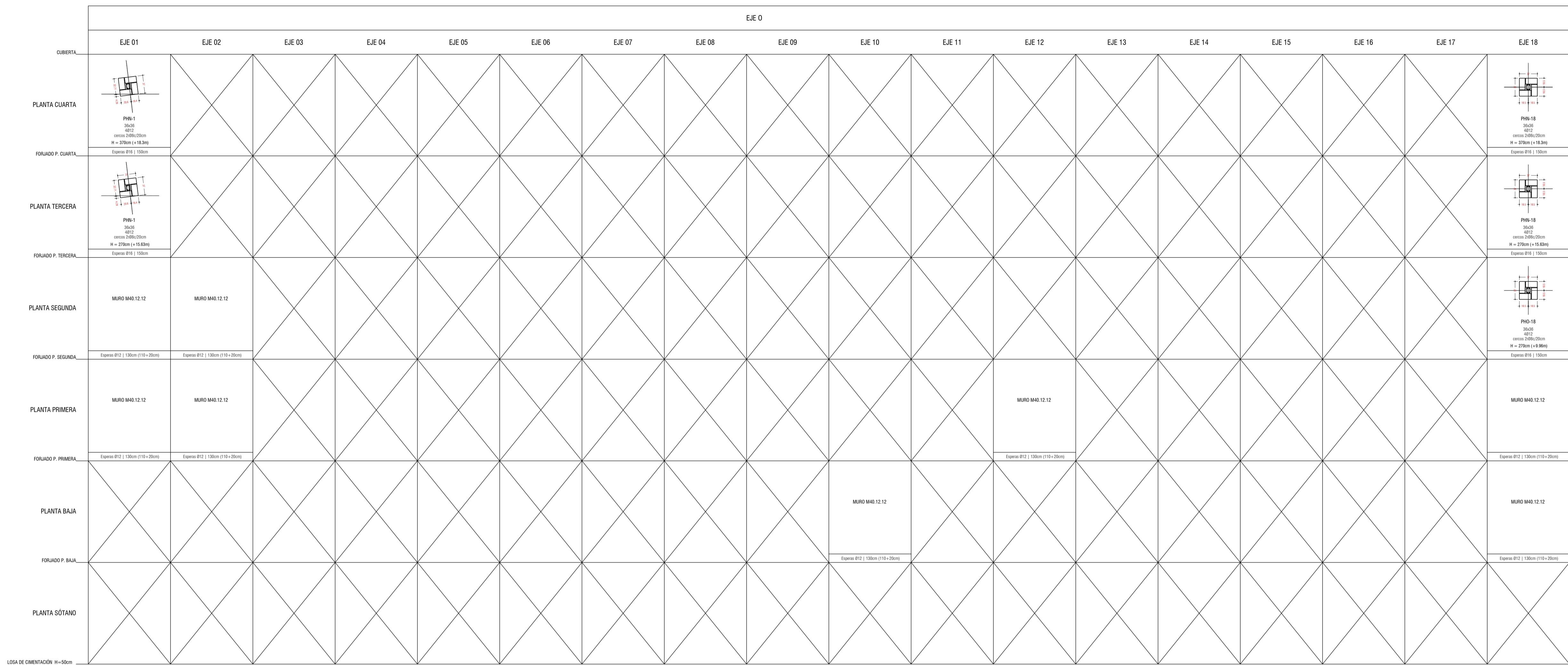

# Palabras mayores

Proyecto de regeneración urbana en Xixona

ACCIONES [kN/m <sup>2</sup> ]			
<b>F. TIPO PB-P1-P2</b> LOSA 30 CM	<b>F. TIPO P3-P4</b> LOSA 40cm	<b>F. CUBIERTA</b> LOSA 30	
Peso propio 7.50	Peso propio 7.50	Peso propio 7.50	
Solado medio 2.50	Solado medio 2.50	Solado cubierta 2.50	
Tabiquería 1.00	Tabiquería 1.00	F. techos+inst. 0.50	
F. techos+inst. 0.50	F. techos+inst. 0.50	S. uso 1.00	
S. uso 2.00	S. uso 2.00	S. nieve 1.00	
<b>TOTAL 12.50</b>	<b>TOTAL 12.50</b>	<b>TOTAL 12.50</b>	

ACCIONES DE ALMAGRENA			
<b>ELEMENTO</b>	<b>Tipo de</b>	<b>Cof. de</b>	<b>Resistencia</b>
ESTRUCTURAL	hormigón	seguridad	obtida
Columnas	CC (C)	1.5 (acc. 1.2)	20.0 kN/cm <sup>2</sup>
Muros	CC (C)	1.5 (acc. 1.2)	20.0 kN/cm <sup>2</sup>
Ferros	CC (C)	1.5 (acc. 1.2)	20.0 kN/cm <sup>2</sup>

ACCIONES DE ALMAGRENA			
<b>ELEMENTO</b>	<b>Tipo de</b>	<b>Cof. de</b>	<b>Resistencia</b>
ESTRUCTURAL	acero de control	seguridad	obtida
Con. y elementos	ES005	1.15 (acc. 1.0)	435 kN/cm <sup>2</sup>
contacto terreno	ES005	1.15 (acc. 1.0)	435 kN/cm <sup>2</sup>
Estructura	ES005	1.15 (acc. 1.0)	435 kN/cm <sup>2</sup>

ACCIONES DE ALMAGRENA			
<b>ELEMENTO</b>	<b>Tipo de</b>	<b>Cof. de</b>	<b>Resistencia</b>
ESTRUCTURAL	hormigón	seguridad	obtida
Tubo	CC (C)	1.05 (acc. 1.2)	20.0 kN/cm <sup>2</sup>

DATOS TERRENO			
<b>TPO DE ACCIÓN</b>	<b>Nivel de control</b>	<b>Cof. seguridad (E.L.U.)</b>	<b>Favorable</b>
Permanente	Normal	1.00	1.50
Variable	Normal	0.00	1.60
Accidental	Normal	0.00	1.60

**NOTAS**

Las cetas interiores son de repartido y están referidas a estructura en bruto. Nunca medir los dibujos. Consultar dudas en la interpretación de este plano debiendo ser consultado a la Dirección facultativa. El recubrimiento nominal de las armaduras en la construcción será de 30mm. Las condiciones de control y de ejecución serán descriptas por parte de la contracta y validadas por la Dirección facultativa. Más indicaciones en la memoria. Dadas las grandes dimensiones del proyecto, y con el fin de facilitar el trabajo del resto de oficinas que intervengan en la construcción, se otorga una atención especial en la precisión de todos los replanteos, los apuntes, los alfileros de los topes así como en su ejecución. Salvo las excepciones indicadas en planos, todos los uniones entre chapas o elementos estructurales metálicos se realizarán mediante soldaduras continuas entre sí.



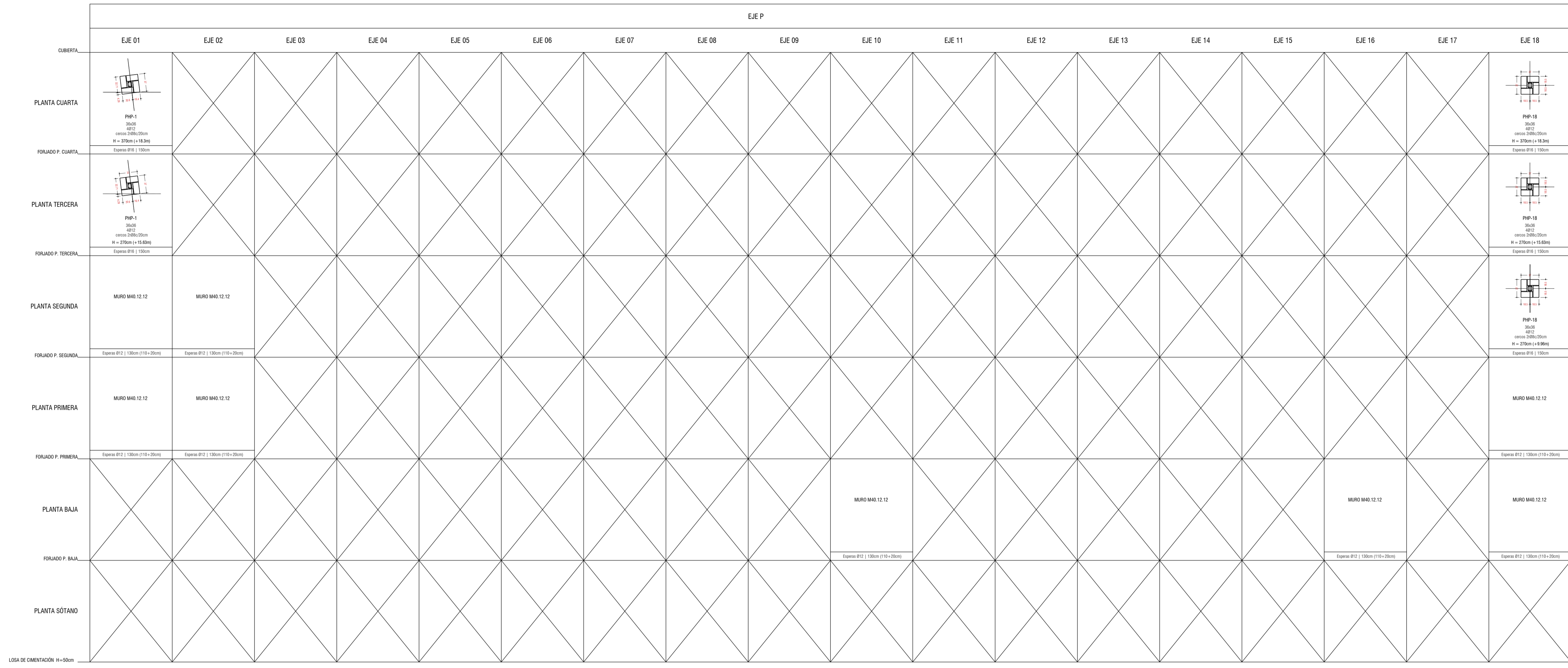

# Palabras mayores

Proyecto de regeneración urbana en Xixona

ACCIONES [kN/m <sup>2</sup> ]			
<b>F. TIPO PB-P1-P2</b> LOSA 30 CM	<b>F. TIPO P3-P4</b> LOSA 40cm	<b>F. CUBIERTA</b> LOSA 30	
Peso propio 7.50	Peso propio 7.50	Peso propio 7.50	
Sobrado medio 2.50	Sobrado medio 2.50	Sobrado cubierta 2.50	
Tabiquería 1.00	Tabiquería 1.00	F. techos+inst. 0.50	
F. techos+inst. 0.50	S. uso 2.00	S. nieve 1.00	
<b>TOTAL 12.50</b>	<b>TOTAL 12.50</b>	<b>TOTAL 12.50</b>	

ACCIÓN DE ALMAGREDA			
<b>ELEMENTO</b>	<b>Tipo de estructura</b>	<b>Cof. de control</b>	<b>Resistencia</b>
Columnas	Estático (C)	1.5 (acc. 1.2)	20.0 kN/m <sup>2</sup>
Muros	Estático (C)	1.5 (acc. 1.2)	20.0 kN/m <sup>2</sup>
Ferros	Estático (C)	1.5 (acc. 1.2)	20.0 kN/m <sup>2</sup>

ACCIÓN DE ALMAGREDA			
<b>ELEMENTO</b>	<b>Tipo de estructura</b>	<b>Cof. de control</b>	<b>Resistencia</b>
Columnas	Estático (C)	1.5 (acc. 1.2)	20.0 kN/m <sup>2</sup>
Muros	Estático (C)	1.5 (acc. 1.2)	20.0 kN/m <sup>2</sup>
Ferros	Estático (C)	1.5 (acc. 1.2)	20.0 kN/m <sup>2</sup>

ACCIÓN DE ALMAGREDA			
<b>ELEMENTO</b>	<b>Tipo de estructura</b>	<b>Cof. de control</b>	<b>Resistencia</b>
Columnas	Estático (C)	1.5 (acc. 1.2)	20.0 kN/m <sup>2</sup>
Muros	Estático (C)	1.5 (acc. 1.2)	20.0 kN/m <sup>2</sup>
Ferros	Estático (C)	1.5 (acc. 1.2)	20.0 kN/m <sup>2</sup>

ACCIÓN DE ALMAGREDA			
<b>ELEMENTO</b>	<b>Tipo de estructura</b>	<b>Cof. de control</b>	<b>Resistencia</b>
Columnas	Estático (C)	1.5 (acc. 1.2)	20.0 kN/m <sup>2</sup>
Muros	Estático (C)	1.5 (acc. 1.2)	20.0 kN/m <sup>2</sup>
Ferros	Estático (C)	1.5 (acc. 1.2)	20.0 kN/m <sup>2</sup>

ACCIÓN DE ALMAGREDA			
<b>ELEMENTO</b>	<b>Tipo de estructura</b>	<b>Cof. de control</b>	<b>Resistencia</b>
Columnas	Estático (C)	1.5 (acc. 1.2)	20.0 kN/m <sup>2</sup>
Muros	Estático (C)	1.5 (acc. 1.2)	20.0 kN/m <sup>2</sup>
Ferros	Estático (C)	1.5 (acc. 1.2)	20.0 kN/m <sup>2</sup>

ACCIÓN DE ALMAGREDA			
<b>ELEMENTO</b>	<b>Tipo de estructura</b>	<b>Cof. de control</b>	<b>Resistencia</b>
Columnas	Estático (C)	1.5 (acc. 1.2)	20.0 kN/m <sup>2</sup>
Muros	Estático (C)	1.5 (acc. 1.2)	20.0 kN/m <sup>2</sup>
Ferros	Estático (C)	1.5 (acc. 1.2)	20.0 kN/m <sup>2</sup>

**NOTAS**

Las cetas interiores son de reglante y estar referidas a estructura en bruto. Nunca medir los dibujos. Consultar dudas en la interpretación de este plano debiendo ser consultado a la Dirección facultativa. El recubrimiento nominal de las armaduras en la construcción será de 20mm. Las condiciones de control y de descontrol serán determinadas por parte de la contracta y validadas por la Dirección facultativa. Más indicaciones en la memoria. Dadas las escasas holguras dimensionales del proyecto, y con el fin de facilitar el trabajo del resto de oficios que intervengan en la construcción, se adopta una tolerancia especial en la precisión de todos los apartados, los apartados, las alturas de los forjados así como en su planimetría. Salvo las excepciones indicadas en planos, todas las uniones entre chapas o elementos estructurales metálicos se realizarán mediante soldaduras continuas entre sí.

**E.9.16 Palabras mayores. Proyecto de ejecución estructural**

**Cuadro de pilares**

Escala | 1:50  
 Fecha | Mayo 2022  
 Emplazamiento | Xixona

Arquitecto | Alejandro Moreno Ruiz  
 Promotor |  
 Constructor |

Formato A1

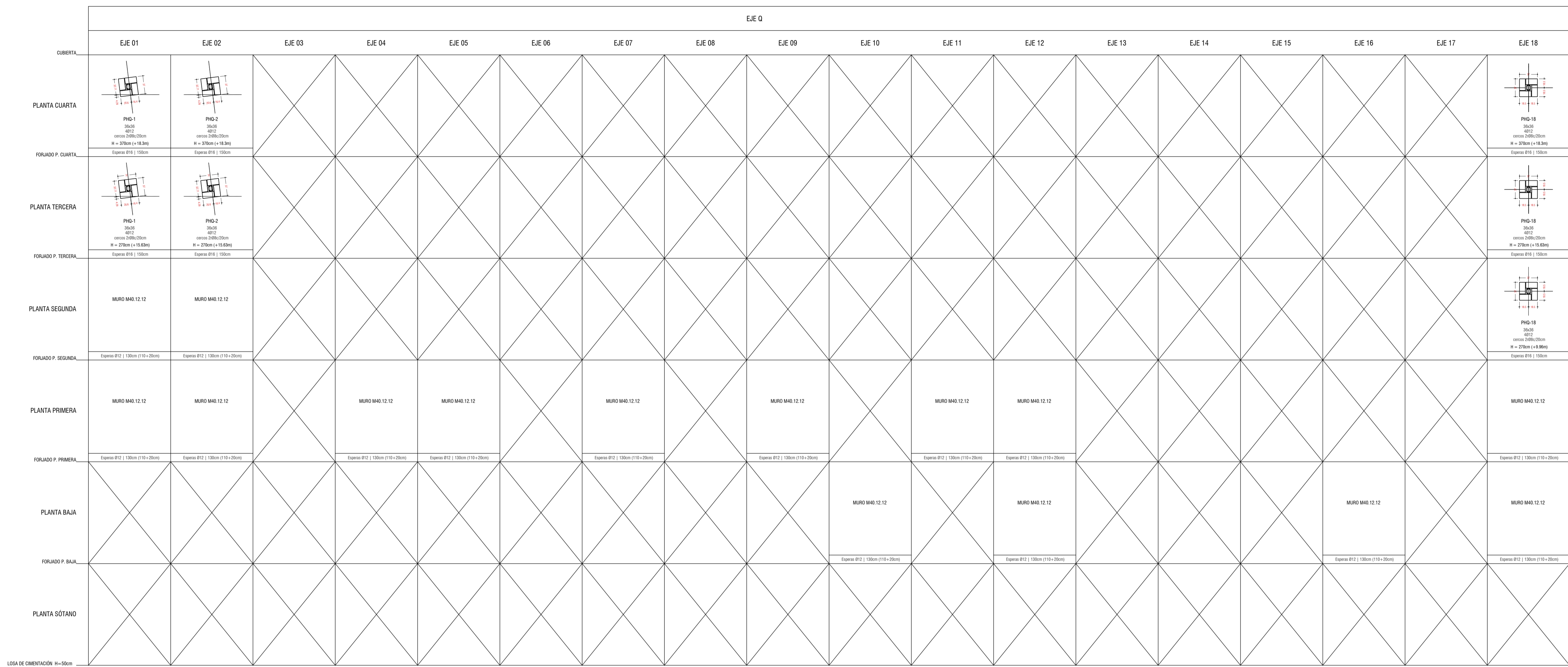

# Palabras mayores

Proyecto de regeneración urbana en Xixona

ACCIONES [kN/m <sup>2</sup> ]			
<b>F. TIPO PB-P1-P2</b> LOSA 30 CM	<b>F. TIPO P3-P4</b> LOSA 40cm	<b>F. CUBIERTA</b> LOSA 30	
Peso propio 7.50	Peso propio 7.50	Peso propio 7.50	
Sobrecarga media 2.50	Sobrecarga media 2.50	Sobrecarga variable 2.50	
Tabiquería 1.00	Tabiquería 1.00	F. techos+inst. 0.50	
F. techos+inst. 0.50	F. techos+inst. 0.50	S. uso 1.00	
S. uso 2.00	S. uso 2.00	S. nieve 1.00	
<b>TOTAL 12.50</b>	<b>TOTAL 12.50</b>	<b>TOTAL 12.50</b>	

ACCIONES DE ALMAGRENA			
<b>ELEMENTO</b>	<b>Tipo de estructura</b>	<b>Cof. seguridad</b>	<b>Resistencia mínima (kN/m<sup>2</sup>)</b>
ESTRUCTURAL	hormigón	Favorable	20.0 kN/m <sup>2</sup>
Dimensional	Estadística (C)	1.5 (acc. 1.2)	20.0 kN/m <sup>2</sup>
Muros	M-10/10/10	Estadística (C)	1.5 (acc. 1.2)
Ferrosos	M-10/10/10	Estadística (C)	1.5 (acc. 1.2)

ACCIONES DE ALMAGRENA			
<b>ELEMENTO</b>	<b>Tipo de estructura</b>	<b>Cof. seguridad</b>	<b>Resistencia mínima (kN/m<sup>2</sup>)</b>
ESTRUCTURAL	acero de control	Favorable	35
Con. y elementos	acero	Normal	1.15 (acc. 1.0)
contacto terreno	acero	Normal	1.15 (acc. 1.0)
ESTRUCTURAL	hormigón	Favorable	35
Dimensional	Estadística (C)	1.05 (acc. 1.2)	35

ACCIONES DE ALMAGRENA			
<b>ELEMENTO</b>	<b>Tipo de estructura</b>	<b>Cof. seguridad</b>	<b>Resistencia mínima (kN/m<sup>2</sup>)</b>
ESTRUCTURAL	hormigón	Favorable	35
Dimensional	Estadística (C)	1.05 (acc. 1.2)	35

DATOS TERRENO			
Nivel de refer. hasta profundidad media de 0.50m			
Presión admisible = 3 kg/cm <sup>2</sup>			
Módulo de elasticidad = 30 000 kg/cm <sup>2</sup>			
Ángulo de rozamiento (ángulo φ) = 30°			

**NOTAS**

Las cotas interiores son de replanteo y están referidas a estructura en bruto. Nunca medir los dibujos. Consultar dudas en la interpretación de este plano debiendo ser consultado a la Dirección facultativa. El recubrimiento nominal de las armaduras en la construcción será de 20mm. Las condiciones de control y de descontrol serán determinadas por parte de la contractante y validadas por la Dirección facultativa. Más indicaciones en la memoria. Dadas las grandes dimensiones del proyecto, y con el fin de facilitar el trabajo del resto de oficinas que intervengan en la construcción, se otorga una atención especial en la precisión de todos los apartados, los apartados, las alturas de los forjados así como en su precisión. Salvo las excepciones indicadas en planos, todos los uniones entre chapas o elementos estructurales metálicos se realizarán mediante soldaduras continuas entre sí.



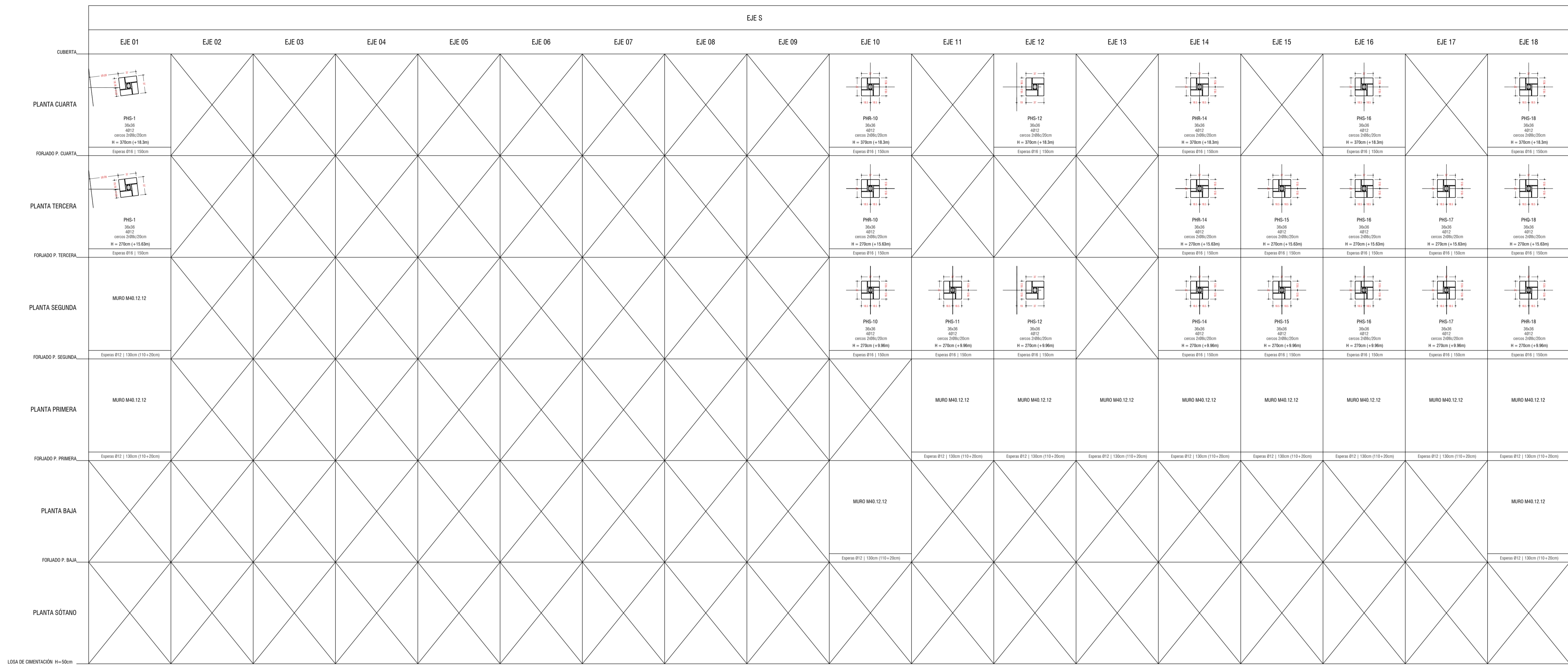

# Palabras mayores

Proyecto de regeneración urbana en Xixona

ACCIONES [kN/m <sup>2</sup> ]		
<b>F. TIPO PB-P1-P2</b> LOSA 30 CM	<b>F. TIPO FP-P4</b> LOSA 40cm	<b>F. CUBIERTA</b> LOSA 30
Peso propio 7.50	Peso propio 7.50	Peso propio 7.50
Sobcarga media 2.50	Sobcarga media 2.50	Sobcarga cubierta 2.50
Tabiquería 1.00	Tabiquería 1.00	F. techos+int. 0.50
F. techos+int. 0.50	F. techos+int. 0.50	S. uso 1.00
S. uso 2.00	S. uso 2.00	S. viento 1.00
<b>TOTAL 12.50</b>	<b>TOTAL 12.50</b>	<b>TOTAL 12.50</b>

2' - S'1 1' m, * # 2#0' * #1		#(#1 31' m, S - U' * 1' m		* 2' - 1' - 0 + 16 + 1' - 1 16#0	
<b>ELEMENTO</b>	Tipo de construcción	Cof. seguridad	Resistencia característica	Nivel de control	Cof. seguridad (E.L.U.)
ESTRUCTURAL	hormigón de control	20.0	20.0 kN/m <sup>2</sup>	Favorable	Favorable
Dimensiones	Estadística (C)	1.5 (acc. 1.2)	20.0 kN/m <sup>2</sup>	Permanente	Normal
Muros	hormigón	1.5 (acc. 1.2)	20.0 kN/m <sup>2</sup>	Perm. no este.	Normal
Ferros	hormigón	1.5 (acc. 1.2)	20.0 kN/m <sup>2</sup>	Variable	Normal
				Accidental	Normal

ACCIONES DE ALMAGRENA				
<b>ELEMENTO</b>	Tipo de construcción	Cof. seguridad	Resistencia característica	Resistencia mínima (mm)
ESTRUCTURAL	hormigón de control	20.0	20.0 kN/m <sup>2</sup>	35
Dimensiones	Estadística (C)	1.5 (acc. 1.2)	20.0 kN/m <sup>2</sup>	35
Tipos	hormigón	1.5 (acc. 1.2)	20.0 kN/m <sup>2</sup>	35

ACCIONES DE ALMAGRENA				
<b>ELEMENTO</b>	Tipo de construcción	Cof. seguridad	Resistencia característica	Resistencia mínima (mm)
ESTRUCTURAL	hormigón de control	20.0	20.0 kN/m <sup>2</sup>	35
Dimensiones	Estadística (C)	1.5 (acc. 1.2)	20.0 kN/m <sup>2</sup>	35
Tipos	hormigón	1.5 (acc. 1.2)	20.0 kN/m <sup>2</sup>	35

**NOTAS**

Las cetas interiores son de regular y estar referidas a estructura en bruto. Nunca medir los dibujos. Consultar dudas en la interpretación de este plano debiendo ser consultado a la Dirección facultada. El recubrimiento nominal de las armaduras en la construcción de los muros. Las condiciones de control y de descontrol serán determinadas por parte de la contractante y validadas por la Dirección facultada. Más indicaciones en la memoria. Dadas las especiales dimensiones del proyecto, y con el fin de facilitar el trabajo del resto de oficios que intervengan en la construcción, se adopta una situación especial en la precisión de todos los apartados, los apartados, las alturas de los forjados así como en su precisión. Salvo las excepciones indicadas en planos, todas las uniones entre chapas y elementos estructurales metálicos se realizarán mediante soldaduras continuas entre sí.



		EJE T																					
		EJE 01	EJE 02	EJE 03	EJE 04	EJE 05	EJE 06	EJE 07	EJE 08	EJE 09	EJE 10	EJE 11	EJE 12	EJE 13	EJE 14	EJE 15	EJE 16	EJE 17	EJE 18				
CUBIERTA																							
PLANTA CUARTA																							
FORJADO P. CUARTA		PHI-1 36x36 48x12 carrisa 2480x250mm H = 270cm (+18.3m) Espesura Ø16   150cm	PHI-2 36x36 48x12 carrisa 2480x250mm H = 270cm (+18.3m) Espesura Ø16   150cm	PHI-3 36x36 48x12 carrisa 2480x250mm H = 270cm (+18.3m) Espesura Ø16   150cm	PHI-4 36x36 48x12 carrisa 2480x250mm H = 270cm (+18.3m) Espesura Ø16   150cm	PHI-5 36x36 48x12 carrisa 2480x250mm H = 270cm (+18.3m) Espesura Ø16   150cm	PHI-6 36x36 48x12 carrisa 2480x250mm H = 270cm (+18.3m) Espesura Ø16   150cm	PHI-7 36x36 48x12 carrisa 2480x250mm H = 270cm (+18.3m) Espesura Ø16   150cm	PHI-8 36x36 48x12 carrisa 2480x250mm H = 270cm (+18.3m) Espesura Ø16   150cm	PHI-9 36x36 48x12 carrisa 2480x250mm H = 270cm (+18.3m) Espesura Ø16   150cm	PHI-10 36x36 48x12 carrisa 2480x250mm H = 270cm (+18.3m) Espesura Ø16   150cm												
PLANTA TERCERA																							
FORJADO P. TERCERA		PHI-1 36x36 48x12 carrisa 2480x250mm H = 270cm (+18.6m) Espesura Ø16   150cm	PHI-2 36x36 48x12 carrisa 2480x250mm H = 270cm (+18.6m) Espesura Ø16   150cm	PHI-3 36x36 48x12 carrisa 2480x250mm H = 270cm (+18.6m) Espesura Ø16   150cm	PHI-4 36x36 48x12 carrisa 2480x250mm H = 270cm (+18.6m) Espesura Ø16   150cm	PHI-5 36x36 48x12 carrisa 2480x250mm H = 270cm (+18.6m) Espesura Ø16   150cm	PHI-6 36x36 48x12 carrisa 2480x250mm H = 270cm (+18.6m) Espesura Ø16   150cm	PHI-7 36x36 48x12 carrisa 2480x250mm H = 270cm (+18.6m) Espesura Ø16   150cm	PHI-8 36x36 48x12 carrisa 2480x250mm H = 270cm (+18.6m) Espesura Ø16   150cm	PHI-9 36x36 48x12 carrisa 2480x250mm H = 270cm (+18.6m) Espesura Ø16   150cm	PHI-10 36x36 48x12 carrisa 2480x250mm H = 270cm (+18.6m) Espesura Ø16   150cm												
PLANTA SEGUNDA		MURO M40.12.12	MURO M40.12.12																				
FORJADO P. SEGUNDA		MURO M40.12.12 Espesura Ø12   130cm (110+20cm)	MURO M40.12.12 Espesura Ø12   130cm (110+20cm)	PHI-3 36x36 48x12 carrisa 2480x250mm H = 270cm (+8.96m) Espesura Ø16   150cm	PHI-4 36x36 48x12 carrisa 2480x250mm H = 270cm (+8.96m) Espesura Ø16   150cm	PHI-5 36x36 48x12 carrisa 2480x250mm H = 270cm (+8.96m) Espesura Ø16   150cm	PHI-6 36x36 48x12 carrisa 2480x250mm H = 270cm (+8.96m) Espesura Ø16   150cm	PHI-7 36x36 48x12 carrisa 2480x250mm H = 270cm (+8.96m) Espesura Ø16   150cm	PHI-8 36x36 48x12 carrisa 2480x250mm H = 270cm (+8.96m) Espesura Ø16   150cm	PHI-9 36x36 48x12 carrisa 2480x250mm H = 270cm (+8.96m) Espesura Ø16   150cm	PHI-10 36x36 48x12 carrisa 2480x250mm H = 270cm (+8.96m) Espesura Ø16   150cm												
PLANTA PRIMERA		MURO M40.12.12	MURO M40.12.12	MURO M40.12.12	MURO M40.12.12	MURO M40.12.12	MURO M40.12.12	MURO M40.12.12	MURO M40.12.12	MURO M40.12.12	MURO M40.12.12												
FORJADO P. PRIMERA		MURO M40.12.12 Espesura Ø12   130cm (110+20cm)	MURO M40.12.12 Espesura Ø12   130cm (110+20cm)	MURO M40.12.12 Espesura Ø12   130cm (110+20cm)	MURO M40.12.12 Espesura Ø12   130cm (110+20cm)	MURO M40.12.12 Espesura Ø12   130cm (110+20cm)	MURO M40.12.12 Espesura Ø12   130cm (110+20cm)	MURO M40.12.12 Espesura Ø12   130cm (110+20cm)	MURO M40.12.12 Espesura Ø12   130cm (110+20cm)	MURO M40.12.12 Espesura Ø12   130cm (110+20cm)	MURO M40.12.12 Espesura Ø12   130cm (110+20cm)												
PLANTA BAJA																							
FORJADO P. BAJA																							
PLANTA SÓTANO																							
LOSA DE CIMENTACIÓN	H=50cm																						

ACCIONES [kN/m <sup>2</sup> ]		
<b>F. TIPO PB-P1-P2</b> LOSA 30 CM	<b>F. TIPO FP3-P4</b> LOSA 40cm	<b>F. CUBIERTA</b> LOSA 30
Peso propio 7.50	Peso propio 7.50	Peso propio 7.50
Sobrecarga media 2.50	Sobrecarga media 2.50	Sobrecarga cubierta 2.50
Tabiquería 1.00	Tabiquería 1.00	F. techos+int. 0.50
F. techos+int. 0.50	F. techos+int. 0.50	S. uso 1.00
S. uso 2.00	S. uso 2.00	S. viento 1.00
<b>TOTAL 12.50</b>	<b>TOTAL 12.50</b>	<b>TOTAL 12.50</b>

# Palabras mayores

Proyecto de regeneración urbana en Xixona

ACCIÓN DE ALMAGRENA	
ELEMENTO	Tip. de hormigón
ESTRUCTURAL	Resistencia característica
Columnas	20.0 kN/cm <sup>2</sup>
Muros	20.0 kN/cm <sup>2</sup>
Ferros	20.0 kN/cm <sup>2</sup>

ACCIÓN DE ACODÓN	
ELEMENTO	Tip. de control
ESTRUCTURAL	Favorable
Columnas	Normal
Muros	Normal
Ferros	Normal

ACCIÓN DE VIENTO	
ELEMENTO	Tip. de control
ESTRUCTURAL	Favorable
Columnas	Normal
Muros	Normal
Ferros	Normal

**DATOS TERRENO**

Nivel de referido hasta profundidad media de 0.00m

Presión admisible = 3 kg/cm<sup>2</sup>

Módulo de elasticidad = 30 000 kg/cm<sup>2</sup>

Ángulo de rozamiento (ángulo φ) = 30°