XVII-1
C-317

Real Sociedad Económica
DE
AMIGOS DEL PAÍS
DE VALENCIA

Lista de señores Socios de esta Corporación que tienen derecho a votar Compromisarios para elegir un Senador, por haber ingresado antes de primero de Enero de 1926 según lo preceptuado en el artículo 12 de la Ley de 8 de Febrero de 1877 y Real orden del Ministerio de la Gobernación de 17 de Enero de 1900.

Año de ingreso	Nº de orden			Nombres y apellidos
1871	1		Sr. Don	Antonio Espinós Julián
1876	2	Iltmo.	" "	Vicente Rodríguez de la Encina y Tormo, Barón de Santa Bárbara.
1878	3		" "	Andrés Mª Pastor Marqués
id.	4	Excmo.	" "	Pedro Diez de Ribera y Muro, Conde de Almodovar.
1881	5		" "	José Escrig de Oloriz.
1883	6	Excmo.	" "	Francisco Martínez Bertomeu.
id.	7		" "	Fernando Ibañez Payés.
id.	8		" "	José Píscopo Gil del Castillo.
id.	9		" "	José Belenguer Bessols.
id.	10		" "	Emeterio Albors Montllor.
id.	11		" "	Manuel Martí Sanchis.
1887	12	Excmo.	" "	Luis Melo de Portugal y Pérez de Lema, Marqués de Vellisca.
1888	13		" "	Luis Amorós Manglano.
1889	14		" "	Eduardo Baquero Araujo.
1890	15		" "	Juan Antonio Mompó Pla.
1891	16		" "	Enrique Fernández de Córdova e Iranzo.
1892	17		" "	Antonio López Mateu.
id.	18		" "	Vicente Oliag Miranda
1893	19	Excmo.	" "	Eduardo Berenguer Vilanova.
id.	20	Ilmo.	" "	José Mª. Carrau Juan.
id.	21		" "	Honorato Borgà García.
id.	22		" "	Agustín Ungría Castno.
1895	23		" "	Gabriel Brusola Beltrán.
id.	24		" "	Antonio Chalmeta Esparza.
id.	25		" "	Cristóbal Campoy Flores.
id.	26	M. I.	" "	José Mª. Bernal Peris.
id.	27	Excmo.	" "	Luis Valier García de Alesson, Marqués de González de Quirós.
id.	28		" "	Manuel Cantos Ferrer.
id.	29		" "	Domingo Antón Martínez.
id.	30	Excmo.	" "	Luis Almunia Bordalonga, Marqués de Almunia.
id.	31	"	" "	Luis Vich Palencia, Barón de Llaurí.
id.	32	"	" "	Ramón de Castro Artacho.
1900	33	"	" "	José Jorro Miranda, Conde de Altea.
1901	34	"	" "	Alvaro Valero de Palma, Marqués de Valero de Palma
id.	35		" "	José Hugüet Palacios.
id.	36		" "	Manuel Oller Celda.
id.	37		" "	Juan Gomis Carbonell.
id.	38		" "	Fausto Pérez Ballesteros.
id.	39		" "	Ricardo Ortizá Grima.
id.	40		" "	Ricardo Sastrè Navarro.
id.	41	Ilmo.	" "	Federico Trénor Palavicino.
id.	42		" "	Antonio Peris Gómez.
id.	43		" "	Isidoro Villaseca Pérez.
id.	44		" "	José Mª. Navarro Igual.
id.	45	Ilmo.	" "	José Montesinos Checa.
id.	46		" "	Francisco Carreres Vallo.
id.	47	M. I.	" "	Francisco Trenor Palavicino, Conde de Trénor.
id.	48	Excmo.	" "	José Prat Bucelli.
id.	49		" "	Manuel Llopis Sapiña.
1902	50		" "	Juan Antonio de Palacio Montón.
id.	51		" "	Ricardo Serrano Chassaing.
id.	52		" "	Alicio Caravaca López.

1902	53		Sr.	Don	Juan José Pardo Pérez.
id.	54		"	"	Francisto de P. Amat Villalba.
id.	55		"	"	Diego Enrique de Navarro Roca de Togores.
id.	56		"	"	Miguel de Castells Cubells
id.	57	Ilmo.	"	"	Antonio de Botella Jaudones, Marqués de Colomina.
id.	58		"	"	Francisco Martínez Martínez.
id.	59		"	"	Vicente Aledo Mena.
id.	60		"	"	Francisco Rubio Goula.
id.	61		"	"	Luis Diego Carsi.
id.	62		"	"	José Garcerá Córdova.
id.	63		"	"	José Mateu Villalonga.
id.	64		"	"	Fausto Elio Vidarte.
1904	65		"	"	Enrique Monforte Sancho.
id.	66		"	"	Luis Gestoso Acosta.
id.	67	Ilmo.	"	"	José Mª. Calatayud Soler.
id.	68		"	"	Francisco Barranca Gómez.
id.	69		"	"	Pedro Villalba Manent.
id.	70		"	"	José Sancho Lleó.
id.	71		"	"	Vicente Castillo Crespi de Valldaura, Marqués de Llanera.
id.	72		"	"	Gabriel Tarín Arnau.
id.	73		"	"	Salvador Romero Redón.
id.	74		"	"	Felipe Gil Gimeno.
id.	75	M. I.	"	"	Antonio de Pinies Sánchez-Muñoz, Barón de la Linde.
id.	76		"	"	Ricardo Micó Sanmartín.
id.	77	Excmo.	"	"	Vicente Puchol Sarthou.
1905	78		"	"	Vicente Boluda Martínez.
id.	79		"	"	Eduardo Sanz Bremon.
id.	80	Excmo.	"	"	Fernando Núñez-Robres Galiana, Marqués de la Calzada.
1906	81		"	"	Manuel Simó Marín.
id.	82		"	"	Carlos Corbi de Orellana.
id.	83	Excmo.	"	"	Elias Tormo Monzó.
id.	84	"	"	"	Juan Bta. Valldecabres Rodrigo.
id.	85		"	"	Lorenzo Monforte Escrig.
id.	86	M. I.	"	"	Manuel Manglano Palencia, Barón de Vallvert.
1908	87	Ilmo.	"	"	José Mª. Zumalacarreguí Prat.
id.	88	Excmo.	"	"	Miguel Mª. Cavanillas Armendariz.
id.	89		"	"	Salvador Sancho Rausell.
1909	90		"	"	Eugenio Burriel Benlloch.
id.	91		"	"	Juan Pérez Sanmillán, Marqués de Benicarló.
id.	92		"	"	Agustín Grima Torres.
id.	93		"	"	Tomás Barona Massiu.
id.	94		"	"	Juan García Mustieles.
id.	95		"	"	Francisco Gómez Fos.
id.	96		"	"	Juan Busutil Montón.
id.	97		"	"	Juan Valier García de Alesson.
1910	98		"	"	José Ferraz Penelas.
id.	99		"	"	Fernando Ferraz Penelas.
id.	100	Excmo.	"	"	Vicente Trénor Palavicino, Marqués de Serdañola.
id.	101	"	"	"	Carlos Hernández Lázaro.
id.	102		"	"	José Martínez Lechón.
id.	103		"	"	Vicente Giner Guillot.
id.	104		"	"	José Mª. Villalonga Villalba.
id.	105		"	"	Pablo Carrau Carsi.
id.	106		"	"	Luis Sanchis Bergón.
id.	107		"	"	José V. Alamá Soriano.
1911	108		"	"	Joaquín Abad Espinosa de los Monteros.
id.	109		"	"	Domingo Mascarós Abargues.
id.	110		"	"	Emilio Corróns Valentí.
1912	111		"	"	Pascual Soriano Roca.
id.	112		"	"	Federico González Saldoval.
id.	113		"	"	Enrique Vallbona Martí.
id.	114		"	"	Eduardo Salinas Romero.
id.	115	Excmo.	"	"	Guillermo Casanova de Ballés, Marqués de Dos-Aguas.
1913	116	Ilmo.	"	"	Federico Bañó Ortiz.
id.	117		"	"	Vicente Puigmoltó Rodríguez Trilles.
id.	118		"	"	Eduardo Martínez Lechón.

1913	119	Sr. Don	Lorenzo Martínez Montesinos.
id.	120	" "	Vicente Lassala Miquel.
id.	121	" "	Fernando G. Rodríguez Fornos.
1914	122	" "	Pedro Dauden Valero.
id.	123	" "	Joaquín Ros Gómez.
id.	124	" "	Manuel Cabrera Varleta.
id.	125	Excmo. " "	Facundo Burriel y G. de Polavieja.
id.	126	" "	José Mur Ainsa.
1915	127	" "	Antonio de Gregorio Tejada.
id.	128	" "	Zacarías Janini Mosquera.
id.	129	" "	José Puchol Miquel, Marqués de la Bastida.
id.	130	" "	Teodoro Gijón Turubio.
id.	131	" "	Enrique Trenor Despujols.Conde de Vallesa de Mandor.
1921	132	" "	Luis Jordana Pozas.
id.	133	" "	Alfredo Navarro Ferrer.
id.	134	" "	Juan Torralba López.
id.	135	" "	Manuel Palomo Ríos.
id.	136	" "	Tomás Hueso Guillem.
id.	137	" "	Francisco Moliner Allió.
id.	138	" "	José Rovira Rovira.
id.	139	" "	Valero Martínez Sanz.
id.	140	" "	Gonzalo Terol Pascual.
id.	141	" "	Vicente Rodrigo Peyrats.
id.	142	" "	Francisco Greus Hilario.
id.	143	" "	Juan Aparicio Miró.
id.	144	" "	Alfonso Ferrer Pérez.
id.	145	" "	Vicente Lila Micó.
id.	146	" "	José Cano Ibañez.
id.	147	" "	Salvador Simó Sancho.
id.	148	" "	Pascual Bernet Andreu.
id.	149	" "	Juan Motilla Ortells.
id.	150	" "	Juan de la Cruz Sánchez Fillol.
id.	151	" "	Vicente Perales Pereles.
id.	152	" "	José Gomis Gomis.
id.	153	" "	Luis Bas Lacasa.
id.	154	" "	Victor Cano Calvo.
id.	155	" "	Eduardo Melo Lloret.
id.	156	" "	Pascual Cruz Llorens.
id.	157	" "	José Pérez Fuster.
id.	158	" "	Juan D. Barberá Esteves.
id.	159	" "	Javier Goerlich Lleó.
id.	160	" "	Ricardo Ibañez Ripollés.
id.	161	" "	José Garrigós Pérez.
id.	162	" "	Pascual Flores Benavent.
id.	163	" "	Juan Tormo Artes.
id.	164	" "	Isidro Ballester Tormo.
id.	165	" "	Francisco Piqueras Ibañez.
id.	166	" "	José Mª. Ros Fillol.
id.	167	" "	Enrique Muñoz Pascual.
id.	168	" "	Luis Janini Mosquera.
id.	169	" "	Emilio Sarzo Mas.
id.	170	" "	Juan J. Llorca Viguer.
id.	171	" "	José Mª. Gadea Vidal.
id.	172	" "	José Mª. Burriel y G. de Polavieja.
id.	173	" "	Joaquín Muñoz Royol
id.	174	" "	Juan J. Gómez Correcher.
id.	175	" "	Felipe Genovois Benaches.
id.	176	" "	Vicente Hernández Ferrandis.
id.	177	" "	Enrique Cuello Herrera.
id.	178	" "	Silvestre Orón Oróns.
id.	179	" "	José Ferrer Rico.
id.	180	" "	Mariano Frigols Crespi.
id.	181	" "	Joaquín Rivera Ribes.
id.	182	" "	Carlos Tortosa Palens.
id.	183	" "	Ignacio Almenar.
id.	184	" "	Manuel de la Campa Valdés.
id.	185	" "	José Ferranz Balset.
id.	186	" "	Juan Bta. Martí Alcañiz.
id.	187	" "	Federico Domenech Muñoz.
id.	188	" "	Félix Ferraz Penelas.
id.	189	" "	Miguel Ortega Mocholí.

1921	190	Sr.	Don	Ricardo Casí Figueras.
1922	191	„	„	Gervasio Roglá Alarte.
id.	192	„	„	José Mª. Corbín Carbó.
id.	193	Excmo. „	„	Carlos de Castelliví y Ortega de Medina M. de Laconi.
id.	194	„	„	Alberto Just Reinot.
id.	195	„	„	Salvador Bueso Arquívola.
id.	196	„	„	Vicente Arnal Serrador.
id.	197	„	„	Manuel Martínez Martínez.
id.	198	„	„	Federico Ausina Pi.
id.	199	„	„	José Mª. Albors Brocal.
id.	200	„	„	Atanasio Lleó Agramunt
id.	201	„	„	José Bonora Llorens.
id.	202	„	„	Manuel Hernández Solana.
id.	203	„	„	Antonio Cotanda Graullera.
id.	204	„	„	Alfonso Contreras Linares.
id.	205	„	„	Joaquín Pascual González.
id.	206	„	„	José López Palop.
id.	207	„	„	Ricardo Martínez Llevet.
id.	208	„	„	Lorenzo Martínez Martínez.
id.	209	„	„	Angel Tormo Monfort.
id.	210	„	„	Juan Soler Zacarés.
id.	211	„	„	Vicente Calvo Acacio.
1924	212	„	„	Carlos Sarthou Francesch.
id.	213	„	„	Luis Pardo García.
1927	214	„	„	Francisco Puig Espert.
1929	215	„	„	Francisco Bosch Marín.
id.	216	„	„	Mariano Ribera Cañizares.
id.	217	„	„	Alfonso Pastor Domingo.

Son doscientos diecisiete los señores socios comprendidos en la lista que antecede con derecho a votar Compromisarios para la elección de Senador por las Económicas de esta Región.

Valencia 31 Diciembre de 1931.

Vº. Bº.

El Director,

El Secretario General,

C-317

LA CORRESPONDENCIA DE VALENCIA

10 céntimos

DIARIO INDEPENDIENTE DE LA NOCHE

10 céntimos

Año LIV — Núm. 21.421 | Fundadores: Marqués de Santa Ana y Perís Mencheta | Sábado 14 de febrero de 1931 | Redacción. . . . . Administración. . . CALLE DE MIÑANA, 7 y 9 Apartado 147. | Teléfonos: Inter. núm. 14.759.—Urb. 10.315

LA SEÑORA

Doña Trinidad Lis Hernández

Falleció en la ciudad de Liria el 14 de los corrientes

A LOS 55 AÑOS DE EDAD

confortado con los Santos Sacramentos y la Bendición Apostólica de S. S.

R. I. P.

Sus atribulados esposo don José María Sastre Canet, notario de Liria; hijos don Francisco (ingeniero industrial) y don José; madre doña Irene Hernández Porcar; hermano don Vicente; hermanos políticos excelentísimo señor don Onofre, don Francisco, don Julio y doña Natalia Sastre Canet; hermana política doña Concepción Arredonda Loriga; tíos primos, sobrinos y demás familia participan a sus amistades tan irreparable pérdida y les ruegan la tengan presente en sus oraciones y asistan a la conducción del cadáver, que tendrá lugar en la ciudad de Liria, mañana día 15, a las tres y media de la tarde, por lo que quedarán eternamente reconocidos.

s doctrinas de Concepción Arenal

a entusiasta cooperación pres- por las más sobresalientes en- les culturales de España y de érica a nuestra iniciativa de r en Madrid, por suscripción, nonumento a la eximia pensa- gallega Concepción Arenal, permite afianzar hoy que aquel ósito será realizado en un pla- uy próximo.

grupo de abogados y publi- s, llenos de inquietudes espiri- s, impresionados por el espec- lo que España mostraba al lo con la vigencia de un ré- penitenciario arcaico, con- os la idea de evocar el re- o de Concepción Arenal, la amiga de los desvalidos, di- sus doctrinas para que su fuera amada por las masas lares y llevar el convenci-

una sanción no dulcificada, denigran, y sin embargo, un gesto de compasión es el bálsamo que cicatriza las heridas abiertas por el odio y por las pasiones en el alma del desventurado que incurrió en un delito.

El monumento será un hecho próximo. Monumento a modo de plegaria que elevan los ciudadanos de nuestro tiempo a la que consagró su existencia por defender al desheredado de la fortuna. Día vendrá en que nuestra labor en pro de la implantación de sus doctrinas como sistema penitenciario logren la atención y el acatamiento que merecen. Porque no cejaremos en el empeño y somos jóvenes deseosos de renovar el aspecto de nuestra sociedad, el as-

Y los maestros, ¿qué diremos?

Los funcionarios civiles han hecho público su disgusto por las incompletas mejoras económicas que se les han concedido en los vigentes presupuestos del Estado. Y eso que han salido mejor «parados» que los trabajadores de la escuela, «funcionarios» cuando se trata de descuentos, la «cenicienta» cuando se trata de obtener algún beneficio en sus pequeñísimos haberes.

Y no exageramos al decir «pequeñísimos», puesto que hay miles de compañeros aun con menos de cinco pesetas de sueldo diario, después de contar en sus hojas de servicios numerosos votos de gracias y un historial que los hace beneméritos de la Patria.

Los funcionarios civiles han hecho público su disgusto. Creemos sinceramente que no les falta razón para ello. Pero, ¿qué diremos los maestros, a quienes se nos ha concedido la enorme cantidad de un millón de pesetas para repartir entre 33.000 individuos?...

Unos contadísimos ascensos que se pregonarán en la prensa, seguramente, a «bombo y platillo», dando con ello la sensación de que no se olvidan los problemas de la enseñanza primaria y mucho menos en los encargados de regir las escuelas nacionales.

Los funcionarios civiles han hecho público su disgusto. No se consideran recompensados en justicia y con arreglo a lo que exige la carestía de la vida. En general han obtenido un aumento en sus plantillas superior al cinco por ciento del importe de las mismas.

En el Ejército y en la Judicatura nadie ha quedado sin mejora en sus haberes. Nada tenemos que oponer a esto. Son servidores de España y tienen derecho a la vida.

Los maestros han alcanzado, después de reñido combate (palabras del señor Tormo en la Asamblea Nacional), un millón de pesetas... para 33.000 individuos. Y eso teniendo en cuenta que en la

Diputación Provincial

¡Ahora sí que es verdad!—Se ha solucionado el pleito de la plaza de Toros

El presidente de la Diputación nos ha dado hoy la noticia de que, como esperaba ayer, han sido satisfactorias las contestaciones que esperaba para solucionar el pleito que existía referente a nuestro circo taurino.

Interesando la construcción y arreglo de caminos vecinales

Una comisión del pueblo de Benimodo, presidida por el alcalde don José María Machí, estuvo a visitar al diputado ponente de Vías y Obras provinciales don José Rovira, para hablarle de la pronta subasta del camino de Masalavés al barrio de la Garrofera, que interesa mucho al pueblo de Benimodo, así como la construcción de unos muros que deshicieron los últimos temporales en la carretera de Carlet a Benimodo.

El señor Rovira les ofreció atenderles en sus peticiones.

Lo mismo dijo a una comisión del distrito de Chelva que le visitó para interesarle el arreglo de algunos caminos de dicho distrito.

MILITARES

La jura de la bandera

En los cuarteles de cada cuerpo se verificará mañana el acto de la jura de la bandera de los soldados de cuota recientemente incorporados a filas.

Presidirán la ceremonia en el regimiento de Guadalajara el capitán general; Mallorca, general A. Llanos; Victoria Eugenia, general don Pablo Rodríguez, y en los demás cuerpos los jefes respectivos.

El general gobernador militar de Mahón

Encontrándose con permiso en

Gobierno civil

Hay tranquilidad y no hay noticias.—El gobernador nada sabe del actual momento político

Contra lo que esperábamos, hoy no ha habido nada saliente en el Gobierno civil.

El gobernador sólo ha recibido las visitas del señor Muga y de don Rafael Tomás.

Al recibirnos, como de costumbre, a los informadores, nos ha manifestado que la tranquilidad era absoluta, y que el día había sido excesivamente tranquilo, cual lo demostraba las pocas visitas recibidas.

Preguntado por el actual momento político, manifestó que nada sabía, a no ser las noticias que publicaba la Prensa de la mañana, ya que de Madrid nada se le había comunicado, y por lo que carecía de la menor noticia oficial que podernos comunicar.

Al contrario, fué el señor Villar Besada quien nos preguntó las noticias que pudiéramos haber recibido de Madrid, manifestándole que, según decían, habían comenzado las consultas políticas, por haber dimitido en pleno el Gobierno Berenguer, y el probable anuncio de presidir el conde de Romanones el nuevo Gabinete que se forme.

El señor Villar demostró su extrañeza de la dimisión del Gobierno, por cuanto a él nada se le había comunicado.

A última hora estuvo a conferenciar con el gobernador el alcalde señor Maestre, quien también iba a enterarse de lo que pudiera saber el gobernador relacionado con el actual momento político, manifestándole el señor Villar lo mismo que nos comunicó a los informadores.

TRIBUNALES

Vistillas y apelaciones

FRIVOLIDADES

Carnavalina

El Carnaval, creo haberlo ya escrito antes de ahora, es la ocasión de vivir en ilusión, lo que cada uno deseó ser en la vida.

Así, el que deseó ser rey y nació modesto empleado, se viste con la púrpura y el armiño reales durante los días breves del antruejo, y se hace la ilusión de que es lo que su disfraz indica. Y la muchachita soñadora se disfraza de princesita feudal, o de flor olorosa, o—si es un poco lectora y amiga de poetas—de Mimí Pinsón, con su pamelita de bridas cándidas.

Otras personas, menos inquietas espiritualmente, sólo se disfrazan para embromar a las demás con el pretexto de que «el rostro cubierto, el genio descubierto», sin pensar que al descubrir «el genio» descubren también los propios defectos que, cosa singular, quedan a la vista bajo la careta. ¡Cuántas veces vimos atisbos de mal gusto en las bromas carnavalescas, y en personas a las que juzgábamos incapaces de esa indelicadeza! Y es que se habían descubierto por causas de la careta.

Pero, lo bonito, y de lo bonito debemos ocuparnos en estas cronquillas, es lo que antes decía; el hacerse la ilusión de ser algo diferente a lo que se es en la prosaica vida cotidiana, y vivir esa ingenua ficción durante unas horas.

En un grupo de amiguitas hablábamos de esto y comenzamos a imaginar disfraces de acuerdo con nuestros gustos y aficiones.

Marichu, la decidida e intrépida, se decide a disfrazarse de walkyria. Vestida de lana blanca, suelto y con vuelo desde los hombros; coraza de tela de acero, y casco bruñido con aletas laterales; escudo reluciente y lanza. A los pies, unas chapinas de tafilete plata, dando la ilusión de zapato de acero. Este disfraz irá bien con

En la Casa de la Ciudad

El informe del señor Testor sobre el concurso de viviendas económicas

Nuestras excitaciones para que se diera publicidad a este asunto han surtido efecto.

Hoy podemos resumir el informe de uno de los técnicos municipales—el señor Testor—sobre los proyectos presentados.

Primeramente se ocupa del lugar de emplazamiento, diciendo que algunas de las entidades señalan determinado aplazamiento, pero que la mayoría lo dejan al arbitrio del Ayuntamiento.

Para el señor Testor, el orden de preferencia debe ser el siguiente: Primero—Sociedad General de Edificaciones Urbanas. Segundo.—Construcciones Inmobiliarias, S. A. Tercero.—Fomento de Obras y Construcciones. La entidad citada en primer lugar sólo presenta viviendas en bloque—no individuales—. Y determian dos emplazamientos. Uno, construyéndolas todas al paseo de Valencia al Mar, y otro, en distintas zonas, a saber: calle de Arrancapinos, calle del Doctor Olóriz, completada con la calle de la Visitación y otra transversal, calle del Doctor Simarro y centro de la Avenida de los Aliados. El técnico opina que es el Ayuntamiento quien debe fijar el emplazamiento de acuerdo con sus intereses.

En cuanto al plan constructivo, es de advertir que, según el señor Testor, tanto las viviendas en bloque como las familiares, tienen su pro y su contra.. En cuanto a las familiares, cree el técnico que la propuesta mejor es la de Construcciones Inmobiliarias, S. A., desde el punto de vista higiénico. En detalle, todas las demás presentan defectos. En cuanto a las viviendas en bloque, el señor Testor se decide por la propuesta de la General de Edificaciones Urbanas, tanto desde el punto de vista

algunos periódicos referentes a la falta de riego y alumbrado, respectivamente.

Una denuncia

También ha ordenado el alcalde al jefe de la Guardia municipal, señor Rojo, que abra una información en averiguación a la denuncia sobre el guardia número 304, de la que nos ocupamos ayer.

Expropiaciones

Esta mañana se han firmado en la Alcaldía dos escrituras: una de venta del solar de la plaza de Cajeros, y otra de expropiación de la casa del señor Ferrandis, en la calle de Zaragoza.

El solar de la plaza de Cajeros lo ha comprado don Miguel Gil.

El señor Maestre, al darnos cuenta de la firma de la escritura, la ha comentado así:

—Como ustedes ven, hasta en mi «testamento» he procurado dar un empujón a la reforma de la plaza de la Reina.

Una subasta

En el día de hoy, y hora de las once, se celebró en la Casa Consistorial, bajo la presidencia del teniente de alcalde don Jaime Llorca, y con la intervención del también teniente de alcalde don Vicente Coscollá, el acto de la subasta para el derribo y aprovechamiento de materiales de la casa número 16 de la Avenida del Conde del Serrallo.

Presentáronse seis proposiciones, siendo la más ventajosa, la presentada por don Ramón Marco Pastor, que se compromete a realizar el citado derribo por la cantidad de 20.221 pesetas.

El tipo de licitación del referido derribo era de 15.000 pesetas, habiendo ofrecido el señor Marco pesetas 5.221 más.

Un grupo de abogados y publicistas, llenos de inquietudes espirituales, impresionados por el espectáculo que España mostraba al mundo con la vigencia de un régimen penitenciario arcaico, concebimos la idea de evocar el recuerdo de Concepción Arenal, la gran amiga de los desvalidos, divulgar sus doctrinas para que su figura fuera amada por las masas populares y llevar el convencimiento a los elementos directores de que se hace preciso humanizar el sistema carcelario, ya que nuestro siglo en vez de imponer castigo al delincuente resulta más eficaz remediar su situación moral y material y apartarle del camino que le llevó a cometer la acción reprobable, pues como decía Dorado Montero, la transformación radical que se avecina en las concepciones penales, y tras de ellas en la vida de los hechos exteriores sociales, consiste en el abandono completo de la punición de los delincuentes y en no emplear en éstos sino medidas de protección tutelar.

La prescripción de todo castigo y su sustitución por un conveniente tratamiento terapéutico y profiláctico, es a su vez una consecuencia del realismo filosófico, esto es, del sometimiento de los fenómenos humanos y sociales a la ley general de la casualidad natural; realismo filosófico que ha empezado a ejercer gran influjo en las ciencias morales y políticas.

Y ese principio natural, ese acatamiento de las realidades humanas, desdeñando los métodos rígidos, severos y apartados por tanto del sentimiento elevado de la conmiseración, que es el único que debe inspirar a los hombres encargados de llevar a cabo la obra regeneradora de los delincuentes, es el principio que informa la obra toda de Concepción Arenal. No puede haber en el siglo XX más autoridad que el Derecho para regir la conducta de los hombres y de los pueblos; el Derecho elaborado con el amor, pues amor es compenetración de las almas. Por eso al hablar de los términos «Justicia y Derecho» con su habitual profundidad de pensamiento, decía Concepción Arenal que en la Justicia hay amor; como se ama, se perdona; como se perdona, se espera.

La verdadera labor de la gran escritora consistía en atenuar los rigores de la Ley de forma que el dolor que a toda conciencia el cumplimiento de la pena impuesta fuera un dolor que purificase. El dolor que eleva el alma y la sublimiza si es consolado amorosamente. Por eso quiere que al preso se le trate con afabilidad; la altanería, el desprecio, la angustia de nuestro tiempo a la que consagró su existencia por defender al desheredado de la fortuna. Día vendrá en que nuestra labor en pro de la implantación de sus doctrinas como sistema penitenciario logren la atención y el acatamiento que merecen. Porque no cejaremos en el empeño y somos jóvenes deseosos de renovar el aspecto de nuestra sociedad, el aspecto y la entraña. Progresar, es renovarse siempre; no pensar que se ha llegado a la meta de un añejo ideal—como dice Ortega y Gasset. Y no puede decirse que en el Código Penal de 1928, elaborado por la Dictadura del general Primo de Rivera, se han introducido aquellas mejoras que demandaba el adelanto de la ciencia jurídica.

No puede hablarse de progresos en el sistema penitenciario cuando se reduce a prisión prolongada a hombres que han cometido a juicio de la autoridad gobernante delitos políticos y se les trata con igual crueldad que a vulgares delincuentes.

El Código de la Dictadura, además de tener un origen faccioso, confunde los términos de un modo lamentable y el régimen que se observa en las prisiones no ha sido modificado al entrar en vigencia ese cuerpo legal.

Decía Cánovas del Castillo que las teorías sociales de Concepción Arenal podían constituir todo un programa de actuación que llenara la existencia de una generación y la mortalizara.

Ese es el programa que nosotros aspiramos a ver desarrollado y en nuestro empeño nos siguen cuantos están firmemente persuadidos de que no hay más autoridad que el Derecho elaborado en un ambiente de fraternidad.

Alfonso AYENSA
Abogado
(Prohibida la reproducción.)

La lápida rotuladora de la plaza de San Vicente Ferrer

Suscripción abierta por la Nueva Asociación del Altar del Mercado, en la administración de LA CORRESPONDENCIA DE VALENCIA:

	Pesetas
Suma anterior...	93'05
Don Gervasio Gesto... ...	1
Doña Gertrudis Gesto... ...	1
Un Vicente...	1
Don Antonio Noguera Bonora	25
Total...	121'05

En el Ejército y en la Judicatura nadie ha quedado sin mejora en sus haberes. Nada tenemos que oponer a esto. Son servidores de España y tienen derecho a la vida.

Los maestros han alcanzado, después de reñido combate (palabras del señor Tormo en la Asamblea Nacional), un millón de pesetas... para 33.000 individuos. Y eso teniendo en cuenta que en la categoría de entrada hay 18.000 y que para ascender quinientas pesetas se precisan más de treinta años de buenos servicios. Conviene que esto lo sepa la opinión pública española, para que en lo referente a esta materia no viva desorientada por los anuncios deslumbradores, con gruesos caracteres, que suelen verse apenas se concede la cantidad más insignificante para ascensos de maestros.

Hay 18.000 educadores del pueblo en el sueldo de entrada y para salir de él necesitan unos treinta años de buenos servicios. Hay otros seis mil con menos de cinco pesetas diarias, diseminados en pueblos y aldeas, viviendo en medio de los mayores sacrificios. Esto es preciso repetirlo mucho hasta que de una u otra forma se le ponga el remedio que en justicia le corresponde. Por nuestra parte lo repetiremos donde y cuando sea necesario, seguros de que, diciendo la verdad, laboramos por España y contribuímos a la solución de uno de los problemas más importantes para su progreso y prosperidad en todos los órdenes: el de la enseñanza, el de la escuela, base de toda civilización moderna.

Los funcionarios civiles han hecho público su disgusto.

Y los maestros, ¿qué diremos?

C. MARTINEZ PAGE
Presidente de la Confederación Nacional de Maestros.
Madrid.
(Prohibida la reproducción)

Banquete a Maximiliano Thous

Como ya dijimos, mañana, a las dos de la tarde, se efectuará en el restaurant Las Arenas la comida de confraternidad que amigos, artistas, periodistas y autores ofrecen a Maximiliano Thous por su reintegración al teatro valenciano y el reciente éxito de su obra en la inauguración del teatro Alkázar. El número de adhesiones asegura extraordinaria animación.

Los organizadores suplican sean retirados los tiquets en el mostrador del café León de Oro, hasta última hora de la noche de hoy.

regimiento de Guadalajara el capitán general; Mallorca, general A. Llanos; Victoria Eugenia, general don Pablo Rodríguez, y en los demás cuerpos los jefes respectivos.

El general gobernador militar de Mahón

Encontrándose con permiso en Valencia el general de división don Manuel López de Roda, ha cumplimentado esta mañana al capitán general señor Pin Ruano.

Los nuevos coroneles

Los coroneles recién ascendidos don Rafael Pellicer y don Baldomero González han hecho hoy su presentación a la primera autoridad militar y gobernador militar.

A Madrid

Debidamente autorizado por el capitán general, mañana, en el rápido, marchará a Madrid el coronel del regimiento de Infantería de Mallorca don Gregorio Lleó.

MEDIAS DE GOMA
TELAS IMPERMEABLES
Clausolles-San Vicente, 6

TRIBUNALES

Vistillas y apelaciones

La mañana de hoy la han dedicado las Salas de lo criminal a despachar todas las vistillas pendientes de la semana.

Además, se ha visto en la sección primera una apelación contra cierto auto denegando la práctica de diligencias, y en la segunda, la apelación del auto de procesamiento dictado por el juez del Mar, en causa seguida al director de «La Voz Valenciana» don José Aparicio Albiñana, por la publicación de la reseña del mitin izquierdista celebrado en la plaza de Toros.

En la primera ha informado el abogado don Agustín Sánchez Maestre, y en la segunda, don Luis Buixareu.

PURUVA
Jugo de uva sin fermentar

TEATRO PRINCIPAL

Grandes bailes de niños

Organizados por la Asociación de la Prensa Valenciana

LOS DIAS 15 y 17 de FEBRERO de 1931 de 5 de la tarde a 8 de la noche

Más de 200 vallosos premios
a los mejores disfraces

MAGNIFICAS ATRACCIONES PARA LA MAYOR GRANDIOSIDAD DE ESTAS SIMPATICAS FIESTAS INFANTILES

El Carnaval en los Jardines del Real

Los tres días bailes tarde y noche. Admirable orquestina.—A partir de las doce de la noche, menú especial de propaganda, a 7'50 pesetas.—Autorizada la entrada de automóviles por el alcalde.

SE RESERVAN MESAS.—TELEFONO 10647

da, se decide a disfrazarse de walkyria. Vestida de lana blanca, suelto y con vuelo desde los hombros; coraza de tela de acero, y casco bruñido con aletas laterales; escudo reluciente y lanza. A los pies, unas chapinas de tafilete plata, dando la ilusión de zapato de acero. Este disfraz irá bien con su robusta belleza rubia de mujer del Norte.

Adelina, prefiere disfrazarse de Cenicienta; un traje de raso estilo imperio, cabello adornado con guirnalda de flores y zapatito de cristal... Es decir; zapato de raso blanco bordado en abalorio muy grueso. Es esta una Cenicienta en vísperas de boda con el Príncipe Azul.

Celinda, menos soñadora en esta ocasión, dice que el disfraz preferido por ella ha de ser de «dominó». Un traje de «crep-satin» gris plata, sobre el que se aplicarán rectángulos de raso blanco con redondeles de terciopelo negro, simulando las fichas del apacible juego. El seis-cinco irá en el medio del delantero, y distribuídas con el mejor gusto las restantes fichas elegidas en la cabeza, y dispuesto a modo de tiara, un gorrito con tres fichas, una levantada sobre la frente, y otra formando el contorno hasta el medio de atrás, y otra un lado y la tapa de dicho gorrito.

No deja de ser original ese disfraz, pero, ¿qué pensamiento pudo llevar a Celinda a elegirlo?

Ella nos lo dijo. En la vida lo mejor es tomar las cosas a juego, y para ello, ¿qué mejor que convertirse en juego una misma?

Tal vez tenga razón nuestra amiga, pero a mí, si me preguntan qué disfraz prefiero, diré que el de «Hada de los Cuentos» para con mi varita mágica repartir bienes y felicidad a todos los que sufren, y vestir de niños felices a los que en la vida van haciendo de niños desdichados.

MUÑECA
Madrid.
(Prohibida la reproducción.)

La Correspondencia de Valencia
EN MADRID

Los lectores que se trasladen a la Corte hallarán nuestro periódico en estos dos puntos:

KIOSCO DE S. GOMEZ
Alcalá, 22, frente al Alkázar
y
JOSE SANCHEZ HERRERO
kiosco calle de Alcalá, frente al Banco del Río de la Plata

la propuesta mejor es la de Construcciones Inmobiliarias, S. A., desde el punto de vista higiénico. En detalle, todas las demás presentan defectos. En cuanto a las viviendas en bloque, el señor Testor se decide por la propuesta de la General de Edificaciones Urbanas, tanto desde el punto de vista económico, como desde el técnico y el práctico. Además, fija para la construcción total—con un Grupo Escolar anejo—un plazo de dos años, que es el más corto.

En cuanto al plan financiero, el señor Testor se inclina por el de la General de Edificaciones Urbanas—que resuelve el asunto sin mengua para el crédito municipal—, al que siguen en orden Construcciones Inmobiliarias y la Cooperativa Valenciana.

Los concejales enfermos

El señor conde de Berbedel y don Juan Antonio Mompó continúan gravemente enfermos, aunque parece haberse iniciado una ligera mejoría.

El alcalde y la situación

Hoy apenas hemos tenido ocasión de hablar con don José Maestre. Le hemos abordado junto al ascensor, que iba a hacer oficio de descensor.

—¿Al Gobierno civil?

—Al Gobierno civil.

—¿Hay noticias?

—¿De fuera?... Eso voy a ver...

—¿Y de la casa?

—Pues... esperando...

Y bromeando ha dicho:

—Yo casi vengo aquí ya solo como un simple ciudadano.

—¿Pues?

—Como por ahí dicen que el Ayuntamiento va a constituirse tal como estaba en 1923...

En esto he aquí que aparece don Juan Artal, que, como se recordará, era alcalde cuando llegó la dictadura.

—¿Oye usted lo que dicen, señor Artal?

—Sí, claro.

—Y ¿qué opina usted?

—Que solo me satisfaría por poderme sentar aunque fuera cinco minutos en el sillón del alcalde. Luego, que el Ayuntamiento eligiera a su presidente. Pero ¡aquella manera de echarnos!...

Y... así ha estado toda la mañana la Casa de la Ciudad, apta para recibir los bulos más estupendos, lo cual no quiere decir que los más absurdos, porque ¡cualquiera sabe lo que va a pasar!

Deficiencias a subsanar

El alcalde ha dado las oportunas órdenes para que sean subsanadas las deficiencias que señalan

Carnava

El «Club Taurino Martínez» lebrará bailes de máscaras los de Carnaval, más el de Piñata próximo domingo 22, de diez de noche a dos de la madrugada.

El de niños que este Club o niza todos los años, tendrá lu el jueves 19.—**La Comisión.**

—

Dependencia Mercantil. — A la confusión producida el año sado en lo que afecta a la celeb ción del Carnaval, ponemos manifiesto que en el Consejo ministros celebrado el día 11 corriente se acordó la celebraci del Carnaval en los días doming lunes y martes, como en años teriores antes de la prohibición pasado año.—El presidente.

—

Esta noche a la una en pun de la madrugada, será elegida en baile de máscaras que celebra Ateneo Mercantil en el teatro Pri cipal, la reina miss «La Pesca» mero 1. Con todos los honores a alta gerarquía, se le impondrán l insignias de la gran Orden creac por el primer Rey de Asiria Ism Dagón (el dios Dagón me ha oído

Se le impondrá también el gra collar misterioso de la misma O den, que solo podrá ostentar el co to plazo de cinco minutos. A la cinco de la madrugada, gran re cepción y banquete de gala en ho nor a la reina miss «La Pesca» n mero 1. A este banquete podrá asistir todas las máscaras que l deseen, y podrán conservar el ant faz, el nombre y la edad; lo qu no podrán negar es el peso.

Estas ceremonias serán presidi das por el príncipe y por su Conce jo principesco.

El trofeo propio de la reina mis «La Pesca» número 1, es un estan darte de gran valor artístico.

BILLARES
Café «El Dorado»
Barcas, 11

TA-TENIAS del Dr. GREUS
pulsión rápida y segura de la
Tenia o Solitaria
macia plaza Santa Catalina, 4

NOTICIAS

Hoy hemos tenido un hermoso de sol, pero el vientecillo Nor- que ha soplado con alguna fuer- y excesivamente frío, ha mo- ado bastante, especialmente las primeras horas de la ma- a.

a temperatura ha descendido manera muy marcada. En la rugada estuvimos a 6 grados, las ocho a 8'6. En pleno día termómetros señalaban en la pública de 15 a 16 grados a la bra.

l barómetro ha reaccionado, entando la presión hasta 764 metros, la humedad relativa e 63 grados y la brisa domina cuarto cuadrante.

---

a Real Sociedad Económica Amigos del País, en cumpli- to de lo dispuesto en el artí- 17 de la Ley de 8 de febrero 877 y real decreto de 7 del al, celebrará sesión extraordi- el próximo lunes 16 del co- te, a las doce horas, en su social, Caballeros, 32, para compromisarios para el ramiento de un senador por Económicas de esta región va- ana.

---

r el gran interés que encierra los Sindicatos Agrícolas, re- cimos la siguiente disposi- que publica la «Gaceta»:

acante por fallecimiento de José María Azara Vicente, el de consejero del Banco de ña, designado, en su día, por inisterio de Fomento, a pro- a de las Corporaciones oficia- grícolas y mediante la elec- correspondiente:

Majestad el Rey (q. D. g), nformidad con lo dispuesto base 10 del artículo primero Ley de Ordenación Banca- de 29 de diciembre de 1921, servido disponer que se ce- elección el día 22 de marzo no, por las Corporaciones es agrícolas que determina l orden de 28 de agosto de «Gaceta» del 30) y con arre- las bases de la misma di- ón, para designar el consejero ha de representarlas en el de España, debiendo la ión a que alude la regla sex- la citada real orden integrar- V. I. como presidente y co-

buen humor, detalles propios de la juventud universitaria.

Entre la clase escolar existe gran animación.

Como dijimos en nuestra nota anterior, en esta exposición podrán presentar obras todos los artistas que así lo deseen.

Los trabajos se reciben en el local social de esta Federación, plaza de Pertusa, número 7, de seis a siete de la tarde, todos los días laborables.

Más adelante daremos a conocer el día que cesará el plazo de admisión, así como también la fecha de la inauguración.—El Comité de Arte.

Los grandes festivales de la Asociación de la Prensa

La magnífica colección de juguetes expuestos en los regios escaparates de los «Almacenes Rey Don Jaime» está siendo a todas horas visitada por los pequeñuelos que piensan asistir a los Bailes de la Asociación de la Prensa en el teatro Principal.

La aglomeración de gente ha dado lugar a que los guardias urbanos tomen parte también en nuestra fiesta guardando el orden a fin de evitar desgracias.

Nuestros pequeños amigos acuden en legión admirados de tantos y tan valiosos premios acompañados de sus mamás, que, como siempre, son las que nos distinguen y honran asociándose a tan simpática fiesta.

Este año los Bailes de Niños van a superar a todos los anteriores en esplendidez y animación. Es lo único que queda del Carnaval y por ello muchas y distinguidas familias han acordado reunirse por la tarde en el teatro Principal, donde la infancia goza unas horas de alegría con la ilusión de alcanzar el juguete deseado.

La laureada Banda Unión Musical amenizará los festivales, asociándose también al éxito de la fiesta de los niños.

Además de los juguetes y regalos recibidos en días anteriores y de los cuales ya dimos noticia, ayer se recibieron los siguientes:

De don José Aparicio Albiñana, director-propietario de «La Voz Valenciana», precioso Jazz-Band.

Del señor presidente de la Audiencia, un carro-cuba para el riego.

De la Feria Muestrario, un hidroplano.

Cámara Oficial de Comercio

Este importante organismo ha quedado constituído del siguiente modo:

Presidente honorario, excelentísimo señor don Ramón de Castro Artacho.

Presidente, don Antonio Noguera Bondra. (De la razón social José Antonio Noguera, S. A.)

Vicepresidente primero, don Enrique Feliu Raga. (De la razón mercantil Hijo de Ventura Feliu.)

Vicepresidente segundo, don Vicente Lambies Gruncha; tesorero, don Santiago Juliá Candela (de la razón social Hijos de Antonio Juliá); contador, don Manuel Casanova Esteve. (De la razón social Industria Aceitera Casanova, S. A.)

Miembros: Don Salvador Serrano Mestre. (De la razón social Bombas Ideal, S. L.); don José María Belloch Catalá; don Jaime Verdú. (De la razón social Cogollos, Aragó y Verdú.) Don José Selma Juanes; don Rafael Alcoriza Gozalbes; don Martín Barrachina Benages; don Ramón García Martínez; don José Marco Cabrelles; don Antonio Monleón Fuster; don Miguel García Sanz. (De la razón social Sociedad Anónima García); don Rafael Gil Guillot; don José Galindo Gómez (por el Banco de Valencia); don Juan Llorca Candela; don Ismael Barrera Juan; don Salvador Ponciano Rams; don Vicente Ribarrocha Martínez; don José Llácer Chanzá (de la razón social José Llácer y Roig, S. L.); don Ignacio Villalonga Villalba (por la Compañía de Tranvías y Ferrocarriles de Valencia); don Vicente Berenguer Lerma; don José Alcácer Hueso; don Víctor Gozálvez Gómez (de la razón social Industria Arenera Valenciana); don Vicente Moreno Ibars (de la razón social Industrias Metalúrgicas Moreno, S. A.); don José Candela Albert; don Vicente Domingo Vera; don Carlos Hernández Lázaro (por la Unión Naval de Levante); don Antonio Ocaña Portolés; don Melchor Chirona Martí; don Rafael Roig Lázaro; don Agustín Oms Schiaffino; don Joaquín Sandalinas Martín; don Ascencio Carratalá Chuliá; don Salvador Ferri (de la razón social Hijos de Jacinto Ferri); don Joaquín Roig Rodríguez (de la razón social Unión Conservera y Arrocera, S. A.); don José García Montalvo; don Juan Bautista Algarra Llácer; don Vicente Climent Vila; don Manuel Noguera Plá (de la razón social Volta, S.

Banco de Aragón
ZARAGOZA
FUNDADO EN 1909
CAPITAL PTAS. 20.000.000. — RESERVAS PTAS. 6.000.000
SUCURSAL EN VALENCIA
Plaza de Emilio Castelar (edificio de la Equitativa)
Teléfono 14455.—Apartado 388
Casa en Madrid y en otras capitales y plazas importantes
Toda clase de operaciones de BANCA
VALORES - CUPONES - DEPOSITO DE TITULOS
CAJA DE AHORROS: INTERES 4 POR 100
Capital de los imponentes en 31 enero 1931: pesetas 54.828.142'74

TEATRALERÍAS

APOLO

Beneficio de Vicente Sempere

Una noche memorable para el gran tenor, la de ayer. Sus admiradores acudieron a testimoniarle la admiración que sienten por su arte, y el artista les ofreció la exquisitez de su potente voz. Menudearon las ovaciones, lo mismo en «La Dolorosa» que en «Moros y cristianos», y terminó la velada cantando en unión de la señorita Sabatini, el dúo de «Aida». Muchas ovaciones y parabienes. Enhorabuena.

Crónica teatral

RUZAFA

Todos los días se representa, y cada día con mayor éxito, el pasatiempo cómico-lírico «Las guapas».

Mañana domingo se representarán tres funciones como todas las fiestas, a las 3'30 y seis tarde y a las 10'15 de la noche, representándose en las tres la obra éxito «Las guapas».

Para facilidad del público, hoy se despacharán en la contaduría del teatro localidades para las tres funciones de mañana.

Corporaciones

CAJA DE AHORROS Y MONTE DE PIEDAD DE VALENCIA

CUARENTA HORAS.—Continúan en la parroquia de San Martín. Se descubre a las siete de la mañana y se reserva a las cinco de la tarde.

CORTE DE MARIA.—Nuestra Señora del Carmen, en la parroquia de la Santísima Cruz.

VIGILIA VESPERTINA.—En San Martín, de seis a nueve, por la Guardia de honor del Sagrado Corazón.

ADORACION NOCTURNA.—Turno de Cor Mariae.

Cultos para mañana:

El Rosario matutino, a las 5'30; desde la parroquia del Pilar a la Colegiata de San Bartolomé, donde habrá misa de Comunión y plática.

—En la Catedral, a las 9'30, misa conventual solemne, con música y sermón por el doctor Llopis, canónigo.

—En las parroquias, a la hora de costumbre, misa conventual con sermón.

—En San Nicolás, a las diez, misa solemne de Minerva con sermón y procesión claustral.

—Tríduos del Carnaval:

En San Martín, a las cinco tarde, con sermón por el doctor Viadel.

En San Nicolás, a las cinco tarde, con exposición del Señor y sermón por el señor cura doctor Ruiz.

En el Salvador y Santa Mónica, a las cinco tarde, con exposición de S. D. M., sermón y procesión del Hábito de la Merced.

En la Real Capilla de Nuestra Señora de los Desamparados, a las cinco tarde, con exposición del Señor y sermón por el doctor A...

OLYMPIA
HOY: Programa: EXITO
Una fiesta excepcional
Comedia por Sue Carol, Dixie Lee, Walter Catlett y otros artistas.
NOTICIARIO FOX
La mejor revista sonora.
¡GRANDIOSO EXITO!
del Film científico y documental, sonoro,
Los misterios de Africa
Enteramente narrado en español. Paul L. Hoefler, jefe de la «Colorado African Expedition», ha logrado sorprender por primera vez en la historia cinematográfica, el verdadero espíritu del Africa inexplorada para trasladarlo a la pantalla.
Catorce meses para recorrer, con grandes peligros, 22.000 kilómetros, entre monos, gacelas, avestruces, cebras, jirafas, flamencos, moscas tsé-tsé, nubes inmensas de langosta de Abisinia, rinocerontes, elefantes, búfalos, leones, etc., etc.
¡JAMAS VISTO!
Toda la fauna pavorosa y feroz del Africa.
Terminará la sesión con la graciosísima película de dibujos, sonora
La danza macabra

La Inglesa
Para comprar los mejores preservativos dirigirse siempre, San Vicente, 98, «LA INGLESA». Hay entrada por la escalerilla.

PASTILLAS BONALD
cloro-bromo-sódicas, mentol y cocaína, boca, garganta, toses preventivas de la gripe. VENTA, EN FARMACIAS.

Calés SUBLIME lo vende
SIXTO AYORA
(Marca registrada)
SAN VICENTE, 160
Teléfono 13,284 -- VALENCIA

LARIOS y Cía
COÑAC "PRINCIPE"
MÁLAGA

Bacalaos y Atún
Temporada de Cuaresma

LABRADOR,	50 kilos.	78 pesetas.	3 kilos.	4'75 pesetas.
ISLANDIA,	50 »	85 »	3 »	5'50 »
ESCOCIA,	50 »	96 »	3 »	6'50 »

ATUN

SORRA TOQUILLA	7'50 pesetas kilo.
TRONCO MAGRO	5 » »
TRONCO MELOSO	4 » »
COLAS	2 » »

ACEITE DE HIGADO DE BACALAO, directo de Terranova en frascos y a granel.

Murillo, 5

Anuncios de espectáculos

Teatro Ruzafa
Hoy, a las 10 noche
El gracioso sainete,
LA BOMBA
El pasatiempo cómico-lírico en dos actos, gran éxito.
Las guapas
Grandiosa presentación
Mañana: Tres funciones, a las 3'30 y 6 tarde y 10 noche:
«LAS GUAPAS»

Teatro Apolo
Compañía del maestro
JOSE SERRANO
Hoy a las 9'30 noche:
Las hilanderas
por Amparo Alarcón, Francisco Godayol y Pablo Hertogs.
LA DOLOROSA
por Amparo Romo y VICENTE SEMPERE.
Moros y cristianos
por Amparo Alarcón y VICENTE SEMPERE.
Mañana, tres grandes funciones.

Teatro Alkázar
Empresa BARBER
Calle del GENERAL SANMARTIN
Hoy. A las 10'15 noche:
El dragó del Patriarca
Y

ESLAVA
COMPAÑIA
MARTÍ-PIERRA
Hoy, a las 10 noche:
El último lord

oficiales agrícolas que determina la real orden de 28 de agosto de 1922 («Gaceta» del 30) y con arre... las bases de la misma d... para designar el consejero que ha de representarlas en el Banco de España, debiendo la Comisión a que alude la regla sexta de la citada real orden integrarse por V. I. como presidente y como vocales los jefes de la Sección de Agricultura y Ganadería y del Negociado de Consejos, Cámaras, Sindicatos y Asociaciones agrícolas, actuando de secretario este último.»

El próximo martes 17 del corriente en el correo de Madrid, llegarán a Valencia los presidentes de los Colegios Médicos que forman el Consejo de la Federación Nacional, acompañados del doctor Palanca, director general de Sanidad, con objeto de hacer solemne entrega del primer socorro en metálico que sale de la Caja de la Previsión Médica Nacional, cantidad de cinco mil pesetas, que le corresponde percibir a la viuda del médico valenciano que residía en Sagunto don Jaime Llopis Pisá, fallecido en el mes de enero pasado, y cuyo doctor figura en las listas de Previsión como socio fundador.

La reunión tendrá carácter de acontecimiento profesional, pues vendrán también representantes de las Juntas de gobierno de los Colegios de la región médica (Alicante, Albacete, Castellón y Murcia).

Al acto se le dará todo el relieve y la importancia que tiene en el orden social, la gran obra de la Previsión.

Como es deseo de la Junta de gobierno del Colegio de Médicos de Valencia hacer entrega al doctor Pérez Mateos, de un buen número de inscripciones de nuevos socios de la Previsión, la representación genuina de los médicos valencianos espera que todos aquellos señores colegiados que han mostrado deseos de ingresar en la naciente entidad, lo hagan antes del martes próximo, presentando las hojas de solicitud en la secretaría del Colegio.

En breve publicaremos el programa de los actos que organiza el Colegio de Médicos de Valencia en honor de los ilustres miembros del Colegio general, del director general de Sanidad y de las autoridades valencianas.

Se están recibiendo numerosos trabajos para la exposición de arte organizada por la Federación de la F. U. E.

Podemos decir por anticipado que en dicha exposición se presentarán trabajos de originalidad y

Notas de la Cámara Oficial Agrícola

PRIMER CURSO BREVE DE ENOLOGIA

Próximas a terminar las obras de ampliación del Laboratorio de la Cámara, y dispuesto ya todo el material correspondiente para la mayor eficiencia de los estudios teóricoprácticos, el próximo día 18 comenzarán el primer Curso Breve de Enología y análisis de vinos en el referido Laboratorio, a cargo, como siempre, del laborioso y culto profesor enólogo de la Corporación don José Salinas Iranzo.

Las clases comenzarán a las 10'30 de la mañana, para terminar a la una de la misma, reanudándose a las cuatro de la tarde hasta las seis.

El Curso terminará el 18 de marzo próximo, en cuyo día, y ante el tribunal que se designará, harán su examen de competencia los alumnos, adjudicándoseles el correspondiente diploma de aptitud si a ello fueren acreedores.

Lo que se pone en conocimiento de cuantos hayan hecho su matrícula y de aquellos que desearen asistir a las clases, ya que por permitirlo este Curso la capacidad del Laboratorio puede ampliarse el número de alumnos.

Número de nuestro teléfono URBANO

10.315

de los cuales ya dimos noticia, ayer se recibieron los siguientes:

De don José Aparicio Albiñana, director-propietario de «La Voz Valenciana», precioso Jazz-Band.

Del señor presidente de la Audiencia, un carro-cuba para el riego.

De la Feria Muestrario, un hidroplano.

El fotógrafo Valentín Plá ha ofrecido regalar 25 retratos a los niños y niñas cuyos disfraces merezcan los primeros premios.

A los cinco primeros una fotografía de 24 centímetros. Del sexto al décimo, una fotografía de 18 centímetros. Del undécimo al décimoquinto, una fotografía de 13 centímetros, y a los diez restantes, hasta el número 25, una fotografía del tamaño postal.

don Ascensio Carratalá Chulá; don Salvador Ferri (de la razón social Hijos de Jacinto Ferri); don Joaquín Reig Rodríguez (de la razón social Unión Conservera y Arrocera, S. A.); don José García Montalvo; don Juan Bautista Algarra Llácer; don Vicente Climent Vila; don Manuel Noguera Plá (de la razón social Volta, S. A.); don Joaquín Bo Sebastiá; don Emilio Hoyos Gómez; don Vicente Climent Neverques; don Manuel Ferrer Peset (de la razón social Ferrer Peset, S. A.); don Arturo Calafat Catalá; don José Murillo Rams (de la razón social Hijos de José María Maycas); don Adolfo Casasús Casaní y don Vicente Abad Ros.

Vocales cooperadores por derecho propio: Señor presidente del Colegio del Arte Mayor de la Seda, señor presidente del Colegio de Titulares Mercantiles; señor presidente de la Cámara Hotelera; señor presidente del Colegio Oficial de Agentes y Comisionistas de Aduanas; señor presidente del Colegio Oficial de Corredores de Comercio; señor presidente del Colegio Oficial de Agentes Comerciales.

Vocales cooperadores electivos. Excelentísimo señor don Vicente Maiques Estors (ex presidente de esta Cámara); don Alfonso Mulet Almenar (ex presidente de esta Cámara); don Juan Sánchez de León (consejero de la Compañía de los Caminos de Hierro del Norte); don Vicente Bolufa Martínez (fabricante de curtidos); don Antonio Reyna López (Energía Eléctrica del Mijares, S. A.); don Rafael Ridaura Soria (de la Compañía Valenciana de Cementos Portland); don Ramón Gil Barberá (presidente de la Asociación de Ingenieros industriales); don José Navarro Alcócer (ingeniero profesor de Metalistería); don Norberto Ferrer Marege (presidente de la Federación de Exportadores de Naranja); don Manuel Palomo Ríos (industrial); don Enrique Gorostegui Rosillo (de la Asociación de Comerciantes en Drogas); don Francisco Monllor Tomás (presidente de la Unión de Fabricantes de Papel); don Manuel Perales Tarazona (presidente de la Asociación de Almacenistas de Paquetería); don Alfonso López Perales (Academia de Enseñanza); don Enrique Mifsud Gandía (comisionista).

Secretario, don Rafael Ramírez Magenti.

Lea usted todos los días

La Correspondencia de Valencia

Para facilidad del público, hoy se despacharán en la contaduría del teatro localidades para las tres funciones de mañana.

Corporaciones

CAJA DE AHORROS Y MONTE DE PIEDAD DE VALENCIA

Almoneda

Los días 2 y siguientes, no festivos, del próximo mes de marzo, a las tres de la tarde, y en el local de costumbre (calle Vilaragut, 2, principal), comenzará la almoneda simultánea de las alhajas, ropas y otros efectos, procedentes de la Central y Sucursales, cuyo empeño o última renovación se haya verificado antes de 1 de agosto del próximo pasado año.

Valencia 14 de febrero de 1931. —El director-gerente, **M. Gastaldi y Bó.**

Alquiler

Para el próximo mes de marzo, que quedará libre, se alquila, en punto céntrico, una espaciosa planta baja, que puede dedicarse a almacén y entresuelos, propios para despacho. Razón, calle de Mañana, 7 y 9, primero, de una a 2'30 tarde.

RELIGIOSAS

SANTOS PARA MAÑANA.—Dominica de Quinquagésima (Carnaval). San Severo, presbítero; San Cástulo y San Lucio, mártires, y San Faustino y San Jovita, hermanos mártires. Misa y oficio de la Dominica, de segunda clase, con rito semidoble y color morado y conmemoración de los Santos Faustino y Jovita.

CUARENTA HORAS.—Continúan en la parroquial de San Martín. Se descubre a las siete de la mañana y se reserva a las cinco de la tarde.

CORTE DE MARIA.—Nuestra Señora del Milagro, en su Real Capilla.

VIGILIA VESPERTINA.—En San Martín, de seis a nueve, por la Cofradía de la Minerva.

ADORACION NOCTURNA.—Turno del Vía Crucis.

SANTOS DEL LUNES.—Santos Elías, Isaías y Jeremías, profetas; San Julián, San Faustino y San Samuel. Misa y oficio de la Feria II, con rito simple y color morado.

En el Salvador y Santa Mónica, a las cinco tarde, con exposición de S. D. M., sermón y procesión del Hábito de la Merced.

En la Real Capilla de Nuestra Señora de los Desamparados, a las cinco tarde, con exposición del Señor y sermón por el doctor Aracil.

En el Temple, a las 5'30 tarde, con exposición y sermón.

—Los siete domingos de San José continúan en todos los templos a las horas siguientes:

En San Bartolomé, a las ocho; en San Juan y San Vicente, a las ocho, con plática; en San Agustín, a las ocho; en Santos Juanes, a las siete, ocho y una; en San Esteban, a las ocho; en Santa Mónica, a las 7'30; en la Real Capilla de la Patrona, a las 7'30; en Santa Catalina Mártir, a las ocho; en el Salvador, a las 7'30; en la Sangre, a las ocho; en la Compañía, a las 6'30; en San Lorenzo, a las 6'30 y a las ocho; por la tarde, a las cuatro; en las Escuelas Pías, a las 7'30; en el Temple, a las ocho; en los Carmelitas, a las ocho; por la tarde, a las 4'30; en la Encarnación, a las ocho; en el Pie de la Cruz, a las ocho; en Santa Catalina de Sena, a las ocho; en las Tercianas Franciscanas, a las 7'30; por la tarde, a las cinco; en San José de la Montaña, a las ocho y a las once; por la tarde, a las 4'30; en la Protectora, a las ocho; por la tarde, a las 4'30; en los Niños de San Vicente, a las ocho.

Pan y pastas

GLUTEN TUSET

PARA CONVALECIENTES Y ENFERMOS DE DIABETES,

Recomendado por los señores médicos.

Al por mayor: Avenida A. Beltrán, 187.—Depósito: Don Juan de Villarrasa, 1.—Venta: En los ultramarinos de Marcial Cebrián, Pascual y Genís, 10.—S. Raga, Mar, 18.—Alberto Sereu, Sombrerería, 10.—Ultramarinos Collado, Don Juan de Austria, 3.—Ultramarinos Gómez, plaza San Lorenzo, 1.—F. Gascó, San Vicente, 20.—J. Sánchez, Santa Catalina, 7.—Enrique Serrano, Doctor Moliner, 2.—Ramón Izquierdo, Almirante Cadarso.—Manuel Izquierdo, Alcoy, 6.—Milagro Benavent, Mercado (Cabañal).



CARTELERA

PARA HOY

TEATRO APOLO. —A las 9'30 noche: Las Flanderas, La Dolorosa y Moros y cristianos.

TEATRO RUZAFA. —A las 10 noche: La bomba y Las guapas.

TEATRO ESLAVA. — A las 10 noche. El último lord.

SALON NOVEDADES. —A las 9'30 noche: Rodeta de sa... y E... 0'95; a las 11'30: ¡Hay, Tomasa! y E... 0'95.

TEATRO ALKAZAR. — A las 10'15 noche. El dragó del Patriarca y Pilareta... miramos.

LIRICO.—Sesiones de cine, a las 5'45 tarde y 10 noche.

OLYMPIA. —Sesiones de cine, a las 5'30 tarde y 10 noche.

GRAN TEATRO. —Sesiones de cine, a las 4'45 tarde y 9'30 noche.

COLISEUM. —Sesiones de cine, a las 4'30 tarde y 9'15 noche.

CINEMA SUIZO. —Sesiones de cine, a las 4'30 tarde y 9'45 noches

PARA MAÑANA

TEATRO ESLAVA.—A las 3'30 tarde: Rata de hotel; a las 6: El último lord; a las 10 noche: ¡Este hombre me gusta!

Teatro Alkázar

Empresa BARBER
Calle del GENERAL SANMARTIN

Hoy. A las 10'15 noche:

El dragó del Patriarca

Y

Pilareta... miramos

Grandes éxitos

Mañana, **3 FUNCIONES, 3**
A las 3'30 y 6'15 tarde y 0'15 noche

Jueves 19, a las 10'15 noche:
ESTRENO de
LA VISTA CAUSA DE MARY-H TA
juicio en tres sesiones, original de Fausto Fernández Casajuana

Lírico

HOY SABADO

Extraordinario programa

A las 10 noche:

BUTACA, 1'50

Pepin quiere un hermanito
cómica muda en dos partes.

Revista sonora Paramount

Limpieza general
cómica sonora en dos partes, por Chester Conclin.

¡Gran éxito!

Con Byrd en el Polo Sur

Maravillosa crónica gráfica de la conquista del extremo del mundo por un puñado de valientes. Película sonora e instructiva, con un prólogo y descripciones en español.
Es un film Paramount.

CINEMA SUIZO

Hoy sesión, a las 9'45 noche:

Estreno en Valencia de la deliciosa comedia.

Si algún día das tu corazón
por la simpática Lilian Harvey y Harry Halm.

Completará programa:

Placeres robados
por Dorothy Revier.

Revista de actualidad
Una cómica en dos partes

ESLAVA

COMPAÑIA
MARTI-PIERR

Hoy, a las 10 noche:

El último lo

Martes, 14, matiné bé... de abono.

Miércoles 18, en
FUNCIONES POPULAR
RATA DE HO...

Viernes 20 a las 10 n...
ESTRENO

Terra en los ...

Tres actos, de don Fra... Serrano Anguita.

Salón Novedad...

Hoy, a las 9'30 noche:

Rodeta de sa...

EL 0'95

A las 11'30:

EL 0'95

¡Ay, Tomasa

¡Inmenso triunfo!

Butaca, 1'25. - Preferencia, ... General, 0'50.

Gran Teatro

CINE MUDO
CALEFACCION CENTRA...

Hoy, a las 9'30 noche:

Joven desventurado
Asunto cómico.

Divorciada por amo...
por Lia de Putti y Livio Pavane...

Hace veinte años, nim...
Con la vuelta a pie de Valen... los climatéricos.

Gran suceso de la B. I. P. e...

Piruetas de la vida
Henrry George y Erna Morena

60 céntimos butaca.

Lunes: MONTY BANKS en
EL RECLUTA
Verdadero suceso cómico.

COLISEUM

Hoy sábado, a las 4'30 y 9'15 n...

Grandioso programa. :-: PRECIOS POPULARES
UNA COMICA EN DOS PARTES
«EL AFAN DE TRIUNFAR», grandiosa comedia, por Milton Sil...
«ORQUESTA CANARDO», por R. Rey
Gran éxito! «LA FUERZA DEL QUERER», film Paramount t... mente hablado en español, por María Alba, Andrés de Segu... Juan Barbe y Vicente Padua

TELEGRAFO Y TELEFONO

Un momento sensacional en la política española

Ante el alarmante aumento de la cotización de las divisas extranjeras, estalla el conflicto político

N LA BOLSA CIRCULA UN UMOR SENSACIONAL.— RONTO SE CONFIRMA.— OMIENZA LA ACTUACION PERIODISTICA

esde primera hora de la noche enzaron a circular diversos ru- es relacionados con la situación tica a consecuencia de la noticia durante toda la tarde circuló a Bolsa, donde una persona, cu- dentidad no pudo conocerse, dió noticia de que el rey esta- dispuesto a aceptar las Cortes stituyentes, siempre que se le fa- ara una fórmula para convocar-

te rumor causó gran sensación os círculos bursátiles, y llegó ndo los cambios que se recibían ondres cotizaban la libra a 50'25, oco después, casi al cerrar, sin a consecuencia de ese rumor circuló prontamente por el ex- jero, la libra bajó a 49'07 extra- almente.

nte las noticias recibidas en la a comenzó el natural revuelo os círculos políticos y periodísti- y pronto los periodistas se pu- n a seguir la pista del que dió la era noticia acerca del acontecii- to político señalado.

S LIBERALES SE REUNEN DOPTAN UN IMPORTANTE UERDO, QUE QUEDA RE- FLEJADO EN UNA NOTA

s periodistas pudieron averiguar el conde de Romanones había rado una entrevista con el du- de Maura, y que por teléfono a conferenciado desde su domi- con el señor Cambó.

spués de estas conferencias, el e se trasladó al domicilio del qués de Alhucemas, donde pre- una reunión de presidentes de Comités liberales y demócratas. la reunión se discutieron las udes de los señores Alba, Ber- n y Cambó, sobre todo la de es- timo, que le había sido comuni- el conde por teléfono

EN EL MINISTERIO DEL EJERCITO SE INICIA UNA GRAN ACTIVIDAD.—NUEVAS MANIFESTACIONES DEL CONDE DE ROMANONES.— LO QUE DICE EL PRESIDENTE DEL CONSEJO

El señor Matos habló en seguida con el jefe del gobierno, y éste le rogó que dijera al conde que tendría mucho gusto en recibirlo en el ministerio de Ejército.

El conde acudió a las diez en punto de la noche.

Ya habían abandonado el ministerio los señores Matos y Estrada, pero pronto volvieron a este departamento.

Antes de llegar el conde de Romanones, el presidente había recibido al capitán general de Madrid y se había reunido con su hermano don Luis y con el secretario particular.

La conferencia del general Berenguer y del conde de Romanones duró hasta las once menos cuarto.

Durante la misma llegó al ministerio el director general de Seguridad.

Cuando salió el conde de Romanones se extrañó al ver a los periodistas, y les dijo:

«Ahora voy a hacer una visita.

Si ustedes quieren, pueden esperarme en mi casa, donde les facilitaré una nota.»

Los periodistas consiguieron que los recibiera poco después el general Berenguer, quien les dijo:

«No hay nada. Unicamente que me ha visitado el conde de Romanones para leerme una nota, que mañana publicará la prensa y que modifica la situación política.»

Los periodistas le preguntaron si daría cuenta de este acontecimiento a los ministros, y contestó que no, porque el asunto lo resolverá quien puede resolverlo.

«Yo sigo pensando lo mismo y conservando mi criterio.»

Los informadores le preguntaron si iría hoy a despachar con don Alfonso, y respondió:

INFORMACIONES DESMENTIDAS

El secretario del general Berenguer dijo a los periodistas que había conferenciado por teléfono con el capitán general de Zaragoza, el cual ha desmentido una información publicada por determinados periódicos de Madrid, en la que se decía que había muerto uno de los presos de la ciudad de Jaca a consecuencia de frío.

Entre los presos sólo hubo una defunción; pero ésta de tifus, en el Hospital.

También estima inexacto que haya centenares de presos en la Ciudadela de Jaca, pues únicamente existen 52, y no en la Ciudadela, sino en la cárcel.

—

El relator secretario del Tribunal Supremo, don Félix Alvarez Valdés, remitió al director de «La Voz» la siguiente carta:

«Le ruego tenga la bondad de hacer constar en el diario de su digna dirección, como aclaración a lo consignado en el número correspondiente al día de ayer, que no es exacto que el señor presidente del Tribunal Supremo haya acordado mi destitución del cargo de secretario de Sala de dicho Tribunal.

Ni esa medida puede adoptarse de plano, ni el señor Ortega Morejón pensó siquiera en que una sanción de esa gravedad fuera la adecuada al hecho que a mí atribuían.

Lo que ha acaecido es que el señor presidente me significó su alto disgusto porque el nombre de un secretario del Alto Tribunal figurara entre los detenidos en el Ateneo, y en vista de ello se vió en el caso de solicitar la excedencia.

Anticipándole las gracias, etc. etc.»

ANOCHE FUERON RECOGIDOS VARIOS PERIODICOS

Después de un mes de suspensión, apareció ayer la revista «Nueva España».

La policía se apresuró a recoger

veniente dar nuestra opinión sobre el contenido de esa autonomía catalana que reclamamos y para la cual aceptaríamos los moldes federativos.

Nuestro intento es que al darse solución al problema español del Estado no quede de hecho aplazada u olvidada la cuestión catalana, que para nuestro pueblo es capital y apremiante como lo sea el que más.

Si viniese el cambio constitucional en España, que se espera hoy con fundamento, y no fuese resuelto el problema catalán, se registraría en Cataluña una fuerte decisión, que sería un tropiezo para el nuevo régimen.

Así, nuestro interés de liberales, republicanos y catalanes está en hacer simultánea la solución de estos dos problemas: el de la democracia española y el de la autonomía catalana, que basamos en un principio único de humana libertad.»

—¿El objeto principal de su viaje a Madrid cuál es?

—Lo primero expresar nuestros puntos de vista a las personas significadas de los diversos sectores democráticos de España, y saber al mismo tiempo cuáles son sus disposiciones sobre el particular.

De las conversaciones mantenidas hemos sacado una excelente impresión.

Creemos que en el momento oportuno podremos coincidir en la fórmula concreta que ha de dar unidad y eficacia a nuestro común esfuerzo para una constitución nueva que responda a la estructura real de los pueblos españoles.»

Los políticos catalanes no efectuaron ayer tarde ninguna visita a personalidades políticas.

A las cuatro y media marcharon desde el hotel donde se hospedan a la Cárcel Modelo para visitar a los presos políticos.

COMENTARIO PERIODISTICO

«El Liberal», en un suelto titulado «De cómo se ejercía la censura en provincias», se ocupa de la anormalidad con que se ejercía la censura en la de Valencia, especialmente en lo referente a aquellos periódicos que se tiran en los pueblos cercanos a la capital, como pasaba en Játiva con «El Progreso» y con «El Demócrata».

El periódico dice:

«No tiene Valencia buena suerte mi juicio, afrontar desde ahora resueltamente el problema político evitando los inconvenientes y los peligros notorios del régimen de interinidad a que daría lugar su aplazamiento.—F. Cambó.»

UNA NOTA DE LOS CATALANISTAS REPUBLICANOS

Los Sres. Rovira y Virgili, Bofill y Matas, Berbey y Mayón dieron a la prensa la siguiente nota:

«Los representantes de Acció Catalana y Acció Republicana de Cataluña han venido a Madrid después del acuerdo de abstención electoral de los dos partidos para tener un cambio de impresiones directo con personalidades significadas de los diversos sectores de la democracia española, encaminado a la fijación de los puntos fundamentales de la nueva constitución del Estado español, considerando Acció Catalana y Acció Republicana de Cataluña que esta constitución debe asegurar a la vez el imperio del liberalismo y de la democracia en España y la organización autonomista de Cataluña y de los demás pueblos peninsulares que aspiran a gobernar por sí mismos su vida interna.

En las conversaciones que han sostenido con las personalidades aludidas, los comisionados catalanistas republicanos han expuesto su criterio sobre el contenido de la autonomía y el procedimiento para implantarla, y han podido comprobar, no sólo una disposición por completo favorable a las fórmulas propuestas, sí no también un espíritu de cordialidad y comprensión que multiplica el valor y la eficacia de estas fórmulas.

Así el cambio de impresiones, aun no teniendo un carácter oficial por parte de las personalidades visitadas en Madrid, ha creado en la conciencia de todos el convencimiento de que en su día podrá ser presentado a las Cortes Constituyentes un proyecto de Constitución elaborado de acuerdo entre los representantes de las democracias hispánicas, y que podrá darse nueva forma a los poderes del Estado, nueva estructura a la convivencia política de los pueblos de la Península.

Los representantes del Partido Catalanista Republicano desean y esperan que el sentimiento de comunidad espiritual manifestado en las conversaciones de Madrid sea preludio de la próxima creación de un

dos, qué determinaciones podríamos adoptar, convocando juntas generales para determinaciones conjuntas.

Séptima. — Las clases mercantiles e industriales rechazan como representante patronal en los organismos oficiales al señor Díaz de la Cebosa por su actuación contraria a los intereses que dice representar.

Octava. — El origen y finalidad de las anteriores conclusiones tienen por fundamento que las clases patronales no pueden soportar por más tiempo los efectos de la organización corporativa nacional y ansían su rápida reforma.

Por la tarde se celebró la cuarta sesión, discutiéndose el asunto del decreto de alquileres.

Se aprobaron las siguientes conclusiones:

Primera. — Protestar de que un gobierno que vino, según dijo, a la pacificación de los espíritus y a llevar al país por cauces constitucionales, se haya salido de sus propósitos reformando el decreto de arrendamiento de fincas urbanas, dictado en virtud de autorización de unas Cortes legítimas.

Segunda. — Declarar inconsecuente la conducta del gobierno por cuanto sostiene la imposibilidad de abolir la ley de organización corporativa de origen ilegal, en tanto que ha podido violar el decreto de alquileres emanado de poderes legítimos.

Tercera. — Solicitar del gobierno la abolición del decreto del señor Montes Jovellar, modificativo del de arrendamiento de fincas urbanas, hasta tanto que las Cortes con su soberanía dicten una ley equilibrada y justa.

Cuarta. — Caso de no atender el gobierno la anterior solicitud, organizar actos de protesta conducentes al restablecimiento de la soberanía nacional, que habrá de amparar los intereses legítimos de la causa comercial.

Quinta. — La Asamblea acuerda asimismo que las clases mercantiles e industriales, sin adscribirse a ningún partido político, intervengan en la vida pública, organismos políticos, administrativos, etc., cuando el orden jurídico se haya reajustado a los preceptos constitucionales.

Ante aclaraciones pedidas al último extremo, el señor Parrado explicó que ello significa la abstención absoluta de las clases mercantiles e industriales en la próxima lucha electoral, como protesta contra el desamparo en que las tiene el actual gobierno.

Una ovación unánime acogió estas palabras.

Las conclusiones fueron aprobadas por unanimidad.

El Rey visita al general Berenguer en el ministerio de Ejército, y el presidente del Consejo le hace entrega de la dimisión de todo el Gobierno. == Don Alfonso inicia las consultas seguidamente

Consejo de ministros

Desde muy temprano numerosos periodistas acudieron a la puerta del ministerio de Ejército esperando la anunciada reunión de los ministros.

A las diez llegó el de Instrucción pública.

Al salir se limitó a decir que se marchaba a su departamento y que luego habría Consejo.

A las diez y media llegó al ministerio de Ejército el Rey, en automóvil, acompañado de su ayudante general Ponte.

Vestía de paisano y llevaba hongo.

—¿Hay crisis?

—Creo que sí—contestó.—Y ya ven ustedes que me sale del alma.

Termina la reunión ministerial

A las doce y media terminó el Consejo.

El primero en salir fué el ministro de la Gobernación, a quien los periodistas dijeron:

—Ahora podrá dar noticias.

—Pues que se planteó la crisis —respondió—y que empiezan las consultas.

—¿Serán muy amplias?

—No lo sé. Por ahora creo que fueron o van a Palacio, Romanones y Alhucemas.

comprendidos todos los liberales, yo estimé que no tenía más remedio que dar cuenta al Rey y decirle que las circunstancias en las que nosotros nos habíamos comprometido a convocar a elecciones para el próximo Parlamento, habían variado en absoluto, modificando fundamentalmente la situación.

Con este motivo presenté la cuestión de confianza, por estimar que era asunto de bastante trascendencia para que se meditara.

El Rey comenzó las consultas esta mañana.

Supongo que estarán en Palacio Romanones y Alhucemas.

Las consultas piensa extenderlas para solucionar esta rcisis.

Preguntado si se llamaría al señor Sánchez Guerra, contestó:

ACUERDO, QUE QUEDA REFLEJADO EN UNA NOTA

Los periodistas pudieron averiguar que el conde de Romanones había celebrado una entrevista con el duque de Maura, y que por teléfono había conferenciado desde su domicilio con el señor Cambó.

Después de estas conferencias, el conde se trasladó al domicilio del marqués de Alhucemas, donde presidió una reunión de presidentes de los Comités liberales y demócratas.

En la reunión se discutieron las actitudes de los señores Alba, Bergamín y Cambó, sobre todo la de este último, que le había sido comunicada al conde por teléfono.

Al terminar la reunión, que fué breve, se entregó a los periodistas la siguiente nota redactada en la misma:

«Persistentes en sus propósitos de marchar unidos en su campaña y dar el mismo matiz a sus manifestaciones, los señores conde de Romanones y Alhucemas se reunieron en el domicilio de éste con el fin de concretar la respuesta que han de dar a sus correligionarios que constantemente les preguntan si dadas las circunstancias actuales se proponen intervenir en la próxima lucha electoral.

Manifiestan que la abstención hecha por los partidos de gobierno constituye un precedente funestísimo, que, repetido, podría significar la muerte del sistema parlamentario.

Perduran en el acuerdo de tomar parte en las elecciones convocadas, siendo su propósito el de ir a las Cortes únicamente para pedir en ellas la convocatoria de otras Cons. tituyentes y la disolución de las que se elijan en marzo, por entender que la gravedad de los problemas políticos, jurídicos, económicos y sociales que hoy están planteados en España no puede ser examinada y resuelta convenientemente y con tranquilidad para la Patria sin la intervención y el concurso de los sectores de la opinión que van a estar ausentes en el próximo Parlamento, y así se lo comunicaron a sus amigos.

LO QUE DICE EL CONDE DE ROMANONES

Terminada la reunión, el conde de Romanones recibió a los periodistas, manifestándoles que la situación era de las más graves por que había atravesado España.

El había aconsejado a sus amigos que no fueran a los distritos porque estas elecciones no se celebrarían, y sí las Constituyentes.

El estaba dispuesto a asistir a una reunión de todos los jefes políticos en la que se acordara ofrecer a don Alfonso la fórmula de convocatoria de Cortes Constituyentes.

Después el conde conferenció por teléfono con el señor Cambó.

Este le dió cuenta de la reunión celebrada por los elementos de la Lliga Regionalista y el acuerdo tomado en la misma.

El conde de Romanones y Cambo se leyeron recíprocamente las notas acordadas, que coinciden en sus punto principales, y ante este acuerdo el conde de Romanones llamó por teléfono al ministro de la Gobernación notificándole lo que pasaba.

Los periodistas consiguieron que los recibiera poco después el general Berenguer, quien les dijo:

«No hay nada. Unicamente que me ha visitado el conde de Romanones para leerme una nota, que mañana publicará la prensa y que modifica la situación política.»

Los periodistas le preguntaron si daría cuenta de este acontecimiento a los ministros, y contestó que no, porque el asunto lo resolverá quien puede resolverlo.

«Yo sigo pensando lo mismo y conservando mi criterio.»

Los informadores le preguntaron si iría hoy a despachar con don Alfonso, y respondió:

«Depende de cómo me encuentre del pie; pero desde luego procuraré tener mañana contacto con el monarca.»

Los periodistas se trasladaron inmediatamente al domicilio del conde de Romanones, que los recibió afectuosamente, diciéndoles:

«No puedo decirles nada. Mañana habrá grandes noticias.»

—¿Irá usted a Palacio?

—Vengan ustedes mañana que estaré en casa.

Ante la insistencia de los informadores, repitió que no podía decir nada.

—¿Ha realizado usted alguna visita?

—Sí, pero no puedo decir el nombre del visitado.

—Sabemos que fué el almirante Aznar — dijo un periodista.

El conde de Romanones se negó a ampliar sus manifestaciones, y terminó diciendo:

«Ya recordarán ustedes que yo hice un movimiento de cordialidad civil, y en esto estamos.

Por lo menos hay que intentarlo.»

EL CONDE REALIZA VARIAS VISITAS

El conde de Romanones marchó desde el ministerio de Ejército al domicilio del duque de Maura, conferenciando con él extensamente.

También visitó al marqués de Cavalcanti.

ESPECTACION DURANTE LA NOCHE

Durante la noche circuló la noticia rápidamente, animándose las tertulias y los centros políticos y periodísticos.

Circularon rumores de que anoche mismo iría el general Berenguer a Palacio a dar cuenta a don Alfonso de lo actuado, pero no fué así.

Indujo a que circulara este rumor el hecho de que las puertas de Palacio permanecieron abiertas hasta la una de la madrugada.

Parece que esto se debió a que don Alfonso asistió a una función teatral.

La impresión en estas primeras horas de la madrugada es de que hoy el presidente se trasladará a Palacio a someter al monarca los acuerdos de los liberales y demócratas y de los regionalistas, que, como dijo el presidente, cambian de fase la marcha de la política.

De paso presentará la dimisión total del gobierno para dejar a don Alfonso en libertad de resolver.

A las cuatro y media marcharon desde el hotel donde se hospedan a la Cárcel Modelo para visitar a los presos políticos.

COMENTARIO PERIODISTICO

«El Liberal», en un suelto titulado «De cómo se ejercía la censura en provincias», se ocupa de la anormalidad con que se ejercía la censura en la de Valencia, especialmente en lo referente a aquellos periódicos que se tiran en los pueblos cercanos a la capital, como pasaba en Játiva con «El Progreso» y con «El Demócrata».

El periódico dice:

«No tiene Valencia buena suerte con sus gobernadores.

El que ha sustituído al señor Amado organizó allí la censura en forma que equivalía a la suspensión de los periódicos que se publican en aquellos pueblos levantinos, tan saturados de ideas liberales y tan amigos de la lectura, que en ninguno de ellos, a falta de periódico diario, deja de existir el semanario o bisemanario de carácter republicano o de muy acentuada tendencia democrática y social.

Ninguno de los dos periódicos de Játiva pudo aparecer en la semana pasada.

El gobernador había dispuesto que el jefe de línea de la guardia civil fuera el encargado de mirar las galeradas de dichos periódicos.»

Ante esto protesta «El Liberal», diciendo que el benemérito instituto no fué creado para estos menesteres.

ANOCHE FUERON RECOGIDOS VARIOS PERIODICOS

Después de un mes de suspensión, apareció ayer la revista «Nueva España».

La policía se apresuró a recoger el número de la imprenta y kioscos por considerar delictivo un relato sobre los sucesos de Jaca y un artículo en el que trata de la figura del capitán Galán, que han sido denunciados por el fiscal.

También han sido denunciados «El Liberal» y «El Socialista», cuyas ediciones han sido recogidas.

UN ARTICULO DE «O SECOLO» SOBRE LA SITUACION POLITICA ESPAÑOLA

Lisboa 13, 11'50 noche. — «El gobierno Berenguer — dice el diario lusitano—se constituyó para establecer la paz y la concordia en la política española.

Hace un año que ocupa el poder. Su existencia ha sido atribulada, dificilísima.

¿Culpa de quién?

De los viejos políticos, a quienes las ambiciones ilegítimas han cegado hasta el punto de querer exigir responsabilidades, voluntariamente contraídas, y deberes cuyo abandono acarrea siempre condenaciones eternas que inexorablemente decreta la opinión pública.

¡Desgraciados de los pobres enfermos que en sus horas de aflicción tienen en su cabecera curanderos de esta fuerza, médicos como aquellos que quieren en estos instantes salvar a España.»

DEL CONFLICTO ESCOLAR

A las siete de la tarde de ayer se reunió la Junta de Gobierno de la Universidad para tratar de algunos puntos.

Como el asunto de los estudiantes es ajeno a la Universidad, éste no se encontraba entre los estudiados por la Junta de Gobierno; pero no es de extrañar que también se haya hablado en la reunión de este importante asunto.

LOS POLITICOS CATALANES

Hablando con los representantes de Acción Catalana, ha dicho el señor Rovira Virgili a un periodista que la Acción Catalana y la Acció Republicana se han puesto de acuerdo en los puntos fundamentales de la Constitución futura, en la creencia de que nada se lograría sin que cuando se vaya a avalar el Código constitucional de la estructura del Estado español, se vea la manera de hallar una fórmula que sea base de la solución del llamado problema catalán y de los demás similares de la Península.

«En San Sebastián — añadió — se convino una fórmula que en principio abre camino para esa solución, y hemos creído ahora con-

LA NOTA POLITICA DEL SEÑOR CAMBO

Barcelona. — A media noche, en la secretaría política del señor Cambó han facilitado una nota del leader regionalista, contestación a la de los señores conde de Romanones y marqués de Alhucemas.

Dice así la nota:

«Es notorio el concurso constante que tanto yo como las personas que comparten conmigo la dirección de una importante fuerza política hemos venido prestando al gobierno.

Ante las elecciones legislativas de tanto tiempo anunciadas, nos limitamos a formular una petición de garantías de sinceridad electoral que en sus puntos fundamentales fueron sustancialmente aceptadas. A pesar de la otorgación de dichas garantías, y casi coincidiendo con ellas empezaron las declaraciones de abstención electoral, que después de alcanzar a todos los grupos revolucionarios se extendieron a notorias personalidades monárquicas y gubenamentales.

Aun después de crearse tan delicada situación, entendíamos, como entendemos hoy, que no debíamos abstenernos de participar en las elecciones.

Pero ante la declaración de los jefes de las dos únicas fracciones del partido liberal que no se habían declarado abstencionistas, aparece claro que el Parlamento que está convocado no tendrá de vida más que los pocos días que tarde el conde de Romanones y el marqués de Alhucemas en llevar a la práctica el propósito que expresan en su nota.

Y ante tal situación, más vale, a

parte de las personalidades visitadas en Madrid, ha creado en la conciencia de todos el convencimiento de que en su día podrá ser presentado a las Cortes Constituyentes un proyecto de Constitución elaborado de acuerdo entre los representantes de las democracias hispánicas, y que podrá darse nueva forma a los poderes del Estado, nueva estructura a la convivencia política de los pueblos de la Península.

Los representantes del Partido Catalanista Republicano desean y esperan que el sentimiento de comunidad espiritual manifestado en las conversaciones de Madrid sea preludio de la próxima creación de un régimen republicano que por la libre voluntad de los pueblos les lleve a una fraternal unión que habían comprometido la obra multisecular de instituciones caducas.

Al regresar a Barcelona, los representantes de A. C. y A. R. declaran ante la democracia española su cordial simpatía y su identificación de ideales y expresan su profundo agradecimiento por la acogida deferentísima de las personas a quienes han tenido el honor de visitar, señaladamente de aquellas cuya mano han estrechado con efusión a través de las rejas de la cárcel.»

LA ASAMBLEA NACIONAL PATRONAL. — SE ACUERDA LA ABSTENCION ELECTORAL

Celebró la tercera sesión la Asamblea Nacional Patronal convocada por la Unión General de Madrid.

Se aprobaron las conclusiones, que son:

Primera. — Pedir al gobierno que en suspenso la actuación de los organismos corporativos en tanto que los elementos adecuados no digan cuáles han de ser las bases de esa organización, y se deje sin efecto la labor realizada por dichos organismos que no se haya llevado a ejecución a partir de la retirada patronal donde ésta haya producido o se produzca.

Segunda. — Suspensión del pago de cuotas para la organización corporativa por ser una exacción ilegal y en tanto que el gobierno no nombre una ponencia que en el tiempo más breve posible articule la organización corporativa en el sentido de la conciliación y arbitraje, elevando dicho estudio a las Cortes.

Tercera. — Retirada del elemento patronal en toda la organización corporativa, secundando la actitud de Madrid, Valladolid y otros puntos, recomendando a las entidades no asistentes y que sean genuinamente patronales secunden esta actitud.

Cuarta. — Apoyar a todo elemento patronal que haya sido atropellado por acuerdos tomados con ausencia de los patronos a causa de la retirada.

Quinta. — Declarar incorrecta y no representativa de los intereses patronales la actuación en los organismos corporativos por quienes acepten cargos en los mismos para sustituir a los retirados, suspendiendo toda clase de relaciones comerciales con los que acepten los nombramientos como sustitutos.

Sexta. — Organizar una campaña para saber, caso de no ser atendi-

Desde muy temprano numerosos periodistas acudieron a la puerta del ministerio de Ejército esperando la anunciada reunión de los ministros.

A las diez llegó el de Instrucción pública.

Al salir se limitó a decir que se marchaba a su departamento y que luego habría Consejo.

A las diez y media llegó al ministerio de Ejército el Rey, en automóvil, acompañado de su ayudante general Ponte.

Vestía de paisano y llevaba hongo.

Permaneció en el despacho del general Berenguer hasta las once y cinco y regresó a Palacio.

El secretario del presidente, señor Sánchez Delgado, indicó a los periodistas que hasta después de la reunión de los ministros con el presidente nada diría.

Añadió que podían retirarse.

El subsecretario de la Presidencia acudió a las once menos diez y despachó con el general Berenguer.

Al salir manifestó que no sabía nada.

Como los periodistas le preguntaran bromeando si había esperanzas, contestó:

—Ni esperanza siquiera. Eso sí que no.

Manifestó que el decreto que había firmado el Rey en la entrevista con el general Berenguer era uno de personal pendiente de trámite.

A las once y cuarto fueron llamados los ministros telefónicamente al ministerio de Ejército.

Los periodistas los abordaron al llegar.

El señor Matos se limitó a decir:

—Venimos a ver qué cuenta el presidente.

El señor Montes Jovellar, que había llegado esta mañana de Granada, dijo que venía muy satisfecho.

Un periodista le dijo:

—¿Y se encuentra usted con este conflicto?

—Pues sobre ello y mi conducta personal también estoy satisfecho.

Los señores Estrada y Rodríguez de Viguri limitáronse a decir que iban a escuchar al presidente y que nada sabían.

Al de Marina le preguntaron los informadores:

—¿Hay crisis?

Y contestó:

—Yo no lo sé todavía. Me lo contarán arriba.

Antes de reunirse el Consejo conferenció el ministro de la Gobernación con el director general de Seguridad.

Poco antes de las doce y media llegó el ministro de Trabajo.

Se le preguntó por los periodistas:

Termina la reunión ministerial

A las doce y media terminó el Consejo.

El primero en salir fué el ministro de la Gobernación, a quien los periodistas dijeron:

—Ahora podrá dar noticias.

—Pues que se planteó la crisis —respondió—y que empiezan las consultas.

—¿Serán muy amplias?

—No lo sé. Por ahora creo que fueron o van a Palacio, Romanones y Alhucemas.

Preguntado acerca de si el Consejo acordó alguna declaración, contestó negativamente.

Y añadió:

—Lo que hicimos fué enviar al Rey para que lo firmara el decreto suspendiendo las fechas de las operaciones electorales.

Como ustedes saben, estas operaciones debían comenzar mañana.

Al señor Estrada se le preguntó qué había de política, y contestó lo siguiente:

—De política me ocupé poco. Me interesaba más la crisis de Andalucía.

Un periodista dijo:

—¿Ha dejado usted resuelto el conflicto ferroviario?

—No. Y eso que tenía redactado el decreto y hecha la propuesta, pero no pude terminar el asunto.

Un informador hizo observar al señor Estrada los conflictos que se evitaba con ello, aludiendo a la crisis de Andalucía y a la cuestión ferroviaria.

El señor Estrada no contestó.

Le preguntaron si había visitado al señor Bergamín y dijo que no lo había visto.

Como los periodistas aludiesen a las últimas declaraciones del señor Bergamín, el señor Estrada observó:

—No tiene razón. Se lo diré.

El ministro de Economía fué preguntado sobre si había nota.

—Menuda nota la que tienen con la crisis—respondió.—¿Para qué quieren más?

Hablando con Berenguer

A la una el general Berenguer recibió a los periodistas en su despacho.

Se hallaba sentado con los pies apoyados en un banquillo.

Preguntado acerca de su salud, contestó:

—Un pie me queda inválido todavía. El otro está mejor.

Luego, hablando de la crisis, dijo:

—Como consecuencia de las notas dadas por el conde de Romanones, el marqués de Alhucemas y el señor Cambó, por las cuales se veía que la abstención se extendía a sectores monárquicos importantes.

nosotros nos habíamos compro
tido a convocar a elecciones
el próximo Parlamento, habían
riado en absoluto, modificando
damentalmente la situación.

Con este motivo presenté
cuestión de confianza por est
que era asunto de bastante
condencia para que se meditar

El Rey comenzó las consu
esta mañana.

Supongo que estarán en Pal
Romanones y Alhucemas.

Las consultas piensa exten
las para solucionar esta crisis.

Preguntado si se llamaría al
ñor Sánchez Guerra, contestó

—Yo no sé a quién llamará.
planteamiento de la crisis no
de ser más claro y más diáfa

El asunto tenía importancia
tante, porque el Gobierno se
creído que no era asistido po
opinión y por eso presentó la c
tión de confianza.

Un periodista hizo observar:

—Pero la solución no está
clara.

—Yo creo que sí, porque si
tos señores adoptaron esta acti
es que aspiarn a gobernar con
—Pero aspirar a gobernar
Cortes Constituyentes.

—Eso no lo sé.

Como aspiran a gobernar no
interesa.

Yo me refiero principalmente
hecho de la crisis que se plan
dentro del campo político lega

Después de todo esta crisis
perfectamente constitucional, p
teada dentro del campo político
que se presentó el conflicto.

Nosotros estamos asistidos de
confianza del Rey, pero son
opiniones de los políticos mon
quicos las que determinaron
cambio de la situación.

Otro periodista preguntó si
había llamado al señor Alba.

—No lo sé—dijo—. Yo no te
noticia.

Esta mañana el Rey, tenien
en consideración que yo no es
bien del pie, pues no puedo
zarme, tuvo la amabilidad de
nir aquí.

Le plantee la cuestión en
forma que está y él decidió lo
ustedes ven.

Otros proyectos yo los des
nozco.

—¿Cree usted que será labo
sa la crisis?

—No lo sé. Yo no soy polít
y no tengo experiencia en es
cosas.

No sé si lo será o no. Yo c
que no.

El general confirmó que ha
enviado a la firma del Rey el
creto dejando en suspenso, por
momento, los plazos electorales.

Durante el Consejo salió el a
dante del presidente, teniente
ronel Sánchez Delgado, quien oc
pando el coche de escolta del m
nistro de la Gobernación marc
con rumbo desconocido.

ha averiguado que estuvo en micilio del marqués de Alhu-s, que en aquel momento renciaba con el conde de Ro-nes, los cuales marcharon damente a Palacio, a donde n sido llamados.

Rey recibe al du- de Maura, al de Romano- s y al marqués le Alhucemas

las once y cuerto regresó el Palacio.

as doce en punto llegó el du- Maura.

é abordado por numerosos listas, y mientras se sacaban fotografías, dijo:

Ya he visto en los periódicos ne dan una parte en la situa- política que se ha promovido crisis.

sde luego yo les puedo ase- que me enteré, como uste- anoche a las siete, por la no- conde de Romanones y del és de Alhucemas.

periodista le preguntó:

Y ahora qué hay?

Pues yo no sé nada. Me lla- y vengo.

as doce y media llegó a Pa- el conde de Romanones.

ando estaban tirándose unas s llegó en otro automóvil el és de Alhucemas.

conde de Romanones hizo guientes manifestaciones:

ora constituiremos algo, e sea poco.

situación no está para decir o, pero sí para hacer algo.

venido algo retrasado por- estaba en casa del marqués lhucemas y allí me enviaron ado.

pongo que el desfile por aquí, e rápido, no será reducido; ya veremos si a la salida pue- cir algo en concreto.»

marqués de Alhucemas hizo gas manifestaciones, dicien- e había sido llamado por el y a eso iba.

a una de la tarde abandonó io el duque de Maura, y ante periodistas manifestó lo si- te:

He dicho a Su Majestad lo reía conveniente en la actual ión.

Y algo de eso que le ha di- sted nos lo puede decir a os?

Nada nuevo. Lo que he ex- o en varios periódicos y que conocido.

Vendrán Melquiades Alvarez chez Guerra?

—Sí, desde luego. El señor Cambó llega mañana a Madrid.

Creo que el Gobierno se propone publicar el decreto suspendiendo las elecciones anunciadas.

—Ese decreto ya lo ha firmado el Rey—dijeron los periodistas.

—Pues me parece muy bien—contestó el señor García Prieto—, porque mañana habían de celebrarse algunos actos electorales.

Y siguió diciendo:

—Creo que esta tarde vendrán los constituyentes, que son los señores Villanueva, Sánchez Guerra y Alvarez (don Melquiades).

—¿Y Bergamín?

—Bergamín, desde luego, no.

A las dos y veinte salió de Palacio el conde de Romanones.

Dijo a los informadores:

—Pues nada, señores. Cambó no llega hasta mañana.

Las consultas continuarán esta tarde.

Desde luego vendrán todos los ex presidentes de Congreso, Senado y Consejo.

Creo que la crisis será laboriosa, dada la forma en que se ha planteado.

Desde luego no depende tampoco únicamente del Rey, sino de la voluntad de muchas personas. Pero en fin, no hay que tener tanto pesimismo y abrir el pecho a la esperanza.

Un periodista preguntó:

—¿Será un Gobierno nacional?

—Sí—contestó.—Un Gobierno de concordia civil, nacional, monárquico, de concentración, como ustedes quieran, pero el caso es que hay que hacer algo.

Las consultas se reanudarán a las tres de la tarde.

—¿Vendrá el primero el señor Sánchez Guerra?

—No lo sé. A las tres de la tarde están citadas varias personas.

—¿Nos puede dar una impresión acerca de cómo quedará integrado el nuevo Gobierno.

—Eso hasta mañana no quedará perfilado.

Por lo tanto, no quiero anticipar nada.

Sánchez Guerra en Palacio

LA REALIDAD SE IMPONE A LA REALEZA

A las tres de la tarde, y en medio de la natural curiosidad en los periodistas, llegó a Palacio el señor Sánchez Guerra en un modesto taxis.

Los periodistas le saludaron, indicándole que el conde de Romanones anunció esta mañana que el señor Sánchez Guerra acudiría esta tarde a Palacio.

El señor Sánchez Guerra

Sánchez de Toca

A las cuatro y media llegó a la Cámara regia el señor Sánchez de Toca.

No hizo ninguna manifestación.

Dijo que hablaría a la salida.

La reunión de los constitucionalistas

A las seis de la tarde se reunirán los elementos constitucionalistas en el palacio del conde de Romanones, citados por éste, para cambiar impresiones después de las consultas celebradas hoy en Palacio.

Recogen los papeles

Los ministros, después de terminar el Consejo, se trasladaron a sus respectivos ministerios para solucionar los asuntos pendientes y recoger los papeles.

En el ministerio de la Gobernación

A mediodía fueron recibidos los periodistas por el señor Matos en el ministerio de la Gobernación.

El señor Matos les preguntó qué noticias tenían acerca de la crisis.

Los periodistas le dieron cuenta de las visitas de los prohombres políticos al Monarca y las manifestaciones que éstos habían hecho.

Preguntó el señor Matos si habían sido llamados a consulta los constitucionalistas, y como éstos contestaran afirmativamente, el señor Matos dijo emocionado:

—Ahora a esperar la formación del nuevo Gobierno.

Le preguntaron los periodistas si iría a Palacio, y contestó que seguramente no, pues sólo lo efectuaría en el caso de que se requiriese al presidente por encontrarse el jefe del Gobierno enfermo de un pie y hallarse enferma la madre del ministro de Hacienda.

—Esperemos—dijo—la formación del nuevo Gobierno y... nada más, señores.

OTRAS NOTICIAS

Incidente

Orense. — Visitando el distrito de Verín el candidato don Enrique Carrión, se suscitó una reyerta entre los bandos políticos de dicho señor y del candidato oficial.

Se hicieron varios disparos, resultando gravemente heridos dos amigos del señor Carrión.

También se repartieron numerosos estacazos.

Los ánimos están excitadísimos.

El juzgado interviene en el asunto, habiéndose practicado varias detenciones.

Italo Balbo visita a Gago

Francos: mínimo, 39'90; máximo, 40'15.

Dólares: mínimo, 10'195; máximo, 10'35.

Detenciones cuya causa se ignora

Un periódico dice que hace muchos días salió de un pueblecito del Norte un señor acompañado de su chófer y del ayudante de éste, con el objeto de traer un recuerdo a sus correligionarios presos en Madrid.

En un café de la Corte fueron detenidas las tres personas por una denuncia anónima y conducidas, según parece, por la Policía a la Dirección general de Seguridad y de aquí a la Cárcel Modelo, donde los presos llevan 36 días sin que ni siquiera se les haya tomado declaración ni interrogado en lo más mínimo.

Así es que en realidad no saben las causas de su detención y de qué delito se las acusa.

Asamblea de Abogados

En el Colegio de Abogados se reunieron sus componentes en Asamblea extraordinaria para discutir una moción de la junta de gobierno.

En esta moción se dice que ya de algunos años a esta parte se advierte una hipertrofia en ciertos organismos consultivos con detrimento de las autoridades judiciales, y vulneración de las leyes que a todo español deben amparar: detenciones, instrucción de sumarios policíacos, no de atestados; prisión ilimitada de orden gubernativa, incomunicación prolongada y otras muchas ilegalidades y actos vejatorios.

Da cuenta después de las quejas que se reciben en defensa de los presos políticos ante el Tribunal Supremo de Guerra y Marina, y transcribe la real orden que se da en contestación a esas quejas.

Sin éxito por las medidas que tienen empleadas hasta ahora y sin la posibilidad legal, material ni decorosa de acudir a otras, la junta de gobierno entiende que el Colegio debe hacer su enérgica protesta contra los hechos de tal importancia y contra la gama política de que está siendo la Corporación jurídica.

Dan cuenta también de que la misión del abogado no se reduce solamente a defender los intereses de sus clientes, sino que alcanza también a la misión de velar por el derecho del cliente primordial que es nuestra Patria.

La Inspección General de Ejército

Ayer comenzó a funcionar el nuevo centro creado en el minis-

MITIN SINDICALISTA

El gobernador civil ha manifestado a los periodistas que había autorizado la celebración de un mitin sindicalista que se celebrará mañana en el teatro del Bosque.

En dicho mitin tomarán parte elementos sindicalistas y republicanos.

CONFERENCIA

Esta mañana ha celebrado una detenida conferencia el alcalde conde de Güell con el gobernador civil señor Márquez Caballero.

REGRESO

Esta mañana han regresado de Madrid los señores Mata y Rovira Virgili.

— ¢ ¢ ¢ —

Ultimas noticias de la crisis

Las consultas

A las cuatro y media salió de Palacio el señor Bugallal, y dijo:

—Pocas noticias puedo dar. Estoy poco enterado de la cuestión. Sólo sé lo que he visto en la Prensa.

Me he enterado de que está arriba Sánchez de Toca.

Mi juicio es que la crisis ha sido por una parte prematura, y por otra, tardía.

Creo que se constituirá un Gobierno de amplia concentración de centro e izquierda, pero entiéndase bien que no incluyo al partido conservador, porque estimo que cuando menos heterogeneidad haya, es mejor.

Es preciso que haya izquierdas y derechas.

Nosotros somos las derechas, pero no de las extremas, como se nos achaca, y no debemos olvidar que éramos coadyuvantes del Gobierno que cae.

Hemos colaborado, no con la colectividad, sino con las personas.

Creo que mañana quedará, en principio, solucionada la crisis, entregándose el poder a un hombre apolítico, que es lo que hemos aconsejado todos.

Claro que apolíticos, hay muchos, pero ya veremos.

Preguntó qué había dicho Sánchez Guerra al salir, y al dársele cuenta de su frase sobre la realeza, dijo Bugallal:

—El señor Sánchez Guerra siempre tan aficionado a hacer frases.

Diez minutos después salió Sánchez Toca. Dijo:

Que no había más que felicitaciones por el desarrollo y el resultado que ya a tener la crisis.

situación gravísima, afirmando que no cree que se trata de un momento que se preste a la práctica de habilidades.

Le expuso que cree como solución unas Cortes constituyentes, cuya autoridad esté por encima del Rey.

Unas Cortes con facultades que han de ser acatadas y respetadas por el Monarca, incluso para su disolución.

Lo demás es perder el tiempo lastimosamente, porque no se resolvería nada y se agravaría la cuestión.

Añadió que no basta para convocarlas un Gobierno cualquiera, sino que debe estar integrado por los hombres que las han defendido siempre, para inspirar la máxima confianza del país.

De no cumplirse así, continuaría el encrespamiento del país, que lo arrollaría todo.

Le preguntamos si marcharía al domicilio del conde de Romanones, y contestó negativamente, diciendo que se marchaba a su domicilio.

—

D. O. M.

Rogad a Dios en caridad por el alma de

Doña Consuelo Llobet y Mateu

VIUDA DE MARTINEZ

Que ha fallecido hoy a las cuatro de la tarde

A los 84 años de edad

habiendo recibido los auxilios espirituales y la bendición apostólica de S. S.

R. I. P.

Su director espiritual don Juan Bautista Anglés Beltrán, sus afligidos hijos don Ricardo Martínez Llobet, don Eduardo, don Enrique y don José María Martínez de Lechón, hijas políticas doña Amparo Cuñat, doña Salud Herrera (ausente) y doña Encarnación Domínguez, nietos, bisnietos, primos, sobrinos y demás familia participan a sus amigos tan sensible pérdida y les ruegan la tengan presente en sus oraciones y asistan a la misa de «corpore insepulto» que se celebrará mañana, a las once horas, en la parroquial iglesia de San Juan y San Vicente, y acto continuo a la conducción del cadáver, desde la casa mortuoria Colón, 28, a la puerta de la citada iglesia, donde se despedirá el duelo, por lo que quedarán muy agradecidos.

Hay concedidas indulgencias en la forma acostumbrada.

No se reparten esquelas.

Todas las misas con rosario que se celebrarán el día 16 y ocho siguientes, a las doce de la mañana en el altar de la Virgen del Carmen de la parroquia de San Juan y San Vicente, serán en sufragio del alma de

EL SEÑOR

Don Vicente Miquel Ylario

QUE FALLECIO EN ESTA CIUDAD

el día 7 del corriente

R. I. P.

Su viuda doña María Antonieta Mundo Fuertes; hijo, padre don Eugenio Miquel Madaleno; padres políticos, hermanos, hermanos políticos y demás familia agradecerán a sus amigos la asistencia a alguno de dichos actos religiosos.

Se aprobó un crédito de veinte

Actualmente hay 21 enfermos

do que había sido llamado por el Rey, y a eso iba.

A la una de la tarde abandonó Palacio el duque de Maura, y ante los periodistas manifestó lo siguiente:

—He dicho a Su Majestad lo que creía conveniente en la actual situación.—

—¿Y algo de eso que le ha dicho usted nos lo puede decir a nosotros?

—Nada nuevo. Lo que he expuesto en varios periódicos y que ya es conocido.

—¿Vendrán Melquiades Alvarez y Sánchez Guerra?

—No lo sé. Posiblemente. Como son ex presidentes, el uno del Congreso y el otro del Consejo, no tendría nada de particular que vinieran.

Arriba quedan el conde de Romanones y el marqués de Alhucemas.

—Cuando llegue mañana a Madrid el señor Cambó, ¿vendrá inmediatamente a Palacio?

—Sí.

—¿Y cuál es la impresión suya personal sobre la resolución de la crisis?

—Pues mi impresión es que se va a la formación de un Gobierno nacional y que el Rey llamará a los constituyentes.

A la una y media abandonó el regio alcázar el marqués de Alhucemas.

Hizo las manifestaciones siguientes:

—Se me citó esta mañana para venir a Palacio, tan inesperadamente, que no estaba vestido y no tenía preparado el coche, hasta el extremo de que he venido en un taxis del servicio público.

He manifestado al Rey que yo mantenía mi posición expuesta hace meses de que no volveré a ser Gobierno y con este desinterés he podido contestar a su consulta en términos amplios, tan amplios, como requieren las circunstancias y a las preguntas que Su Majestad se ha dignado hacerme.

Como síntesis pueden manifestar que aconsejé al Rey la formación de un Gobierno de amplia concentración y a ser posible presidido por un hombre que no figure en la política activa, y ese Gobierno que convoque unas elecciones municipales y provinciales que habrían de verificarse, naturalmente, con la sinceridad que ahora llamamos rabiosa, y que después de estas elecciones se celebraran las generales con una convocatoria de Cortes de carácter constituyente y con un programa previo de Gobierno en que se puntualizaran las modificaciones que habrían de hacerse en la Constitución.

Tengo la impresión de que las consultas tendrán gran amplitud.

—¿Vendrán los constitucionalistas?

Palacio

LA REALIDAD SE IMPONE A LA REALEZA

A las tres de la tarde, y en medio de la natural curiosidad en los periodistas, llegó a Palacio el señor Sánchez Guerra en un modesto taxis.

Los periodistas le saludaron, indicándole que el conde de Romanones anunció esta mañana que el señor Sánchez Guerra acudiría esta tarde a Palacio.

El señor Sánchez Guerra:

—Pues, por ahora, ha acertado.

No sé si permaneceré arriba mucho o poco tiempo.

Recibí aviso para que me presentara en Palacio, y aquí me tienen ustedes.

He de decirles que no es posible reunir a los constitucionalistas, pues el señor Burgos Mazo se halla en Huesca y el señor Bergamín se ve precisado a salir esta tarde para Málaga.

A las cuatro de la tarde salió el señor Sánchez Guerra de las habitaciones regias, y en el ascensor se encontró con el conde de Bugallal.

Cambiáronse entre ambos afectuosos saludos.

Después fué rodeado el señor Sánchez Guerra por los periodistas, a quienes dijo:

—Bien poco puedo manifestarles, pues yo soy sólo y no pertenezco al grupo de los barbas ni de los cojos, aunque sí padezco un poco de reuma.

He hablado con sinceridad al Rey.

Puedo asegurarles que la realidad se impone a la realeza.

Esta crisis será laboriosa y habrá amplias consultas antes de resolverla.

Creo que la solución tardará bastante tiempo en conseguirse.

Los periodistas rogaron insistentemente al señor Sánchez Guerra que les recibiese en su casa, pero el ex presidente del Consejo de ministros se negó rotundamente a ello, diciéndoles que ya, más de lo dicho, no podía comunicarles.

—Sólo prometo a ustedes—dijo al despedirse,—facilitarles una nota el día que se resuelva la crisis.

El conde de Bugallal

Como antes dijimos, estuvo también en Palacio el conde de Bugallal.

Ni al entrar ni al salir del despacho del Rey, hizo ninguna manifestación.

- MUEBLES BENLLOCH -

Incidente

Orense. — Visitando el distrito de Verín el candidato don Enrique Carrión, se suscitó una reyerta entre los bandos políticos de dicho señor y del candidato oficial.

Se hicieron varios disparos, resultando gravemente heridos dos amigos del señor Carrión.

También se repartieron numerosos estacazos.

Los ánimos están excitadísimos.

El juzgado interviene en el asunto, habiéndose practicado varias detenciones.

Italo Balbo visita a Gago Continho

Las Palmas. — El cónsul de Italia en esta ciudad ha recibido un radiograma de Italo Balbo anunciándole su llegada a ésta, donde se detendrá breves instantes al sólo motivo de saludar al almirante Gago Continho y al comandante Christiansen, del «Do-X».

Se muestra parte

Granada. — El ex diputado a Cortes don Juan Ramos Lachica se ha personado en la causa que se instruye por desfalco de 600.000 pesetas en esta Diputación.

Pide que no se dé por terminado el sumario, y se procese a los dos presidentes que ejercieron su cargo durante la Dictadura y al actual presidente de la Corporación.

La huelga de tipógrafos

Se reunieron separadamente los patronos y los obreros de Artes Gráficas.

Ambas partes aceptan la fórmula acordada por la mañana en el ministerio de Trabajo.

Hoy se firmará en el ministerio el acta, terminando el conflicto.

El lunes se reintegrarán los obreros al trabajo.

—

Esta mañana se han reunido los obreros y patronos de artes gráficas en el ministerio de Trabajo para tratar de la solución de la huelga pendiente.

Se han convenido las bases para dicha solución, que consiste en el aumento de salarios en la cantidad del 21 por ciento en los jornales hasta siete pesetas y media.

También se conceden otros aumentos en los jornales más reducidos.

Se establece asimismo que serán admitidos los obreros que fueron despedidos, y que no habrá represalias por ambas partes.

Los cambios

En la Oficina Central de Contratación de la Moneda del Banco de España se nos ha facilitado esta tarde la siguiente cotización:

Libras: mínimo, 39'90; máximo, 49'80.

- MUEBLES BENLLOCH -

La Inspección General de Ejército

Ayer comenzó a funcionar el nuevo centro creado en el ministerio de Ejército con el título de Inspección General, a cuyo frente se encuentra el infante don Carlos.

Se halla instalada en el local que antiguamente ocupó la Dirección de Asuntos Marroquíes en la planta baja del edificio.

El cargo de inspector general del Ejército lo desempeña su alteza en calidad de capitán general del Ejército, y tiene la misión de resolver las cuestiones encomendadas por el ministro relativas a las condiciones de las tropas, y para ello cuenta con nueva organización y varios negociados, que entienden en los asuntos de las diferentes armas y cuerpos.

De Barcelona

EL SEÑOR CAMBO ES VISITADISIMO

La expectación es enorme en todos los centros políticos, existiendo gran ansiedad por conocer las noticias políticas que llegan de Madrid.

En el domicilio del señor Cambó, desde primera hora de la mañana, se han personado numerosos periodistas con objeto de interrogar al ex ministro regionalista acerca de la cuestión política actual.

El señor Cambó ha permanecido en el más absoluto mutismo.

Se ha encerrado en una habitación de su casa, negándose a recibir a nadie.

Sólo hemos podido averiguar la noticia de que es un hecho que esta noche sale para Madrid.

LA ACCION REPUBLICANA CATALANISTA

Como consecuencia de un acuerdo de la del Comité de Acción Republicana Catalanista, dicha entidad será disuelta en breve para constituírse con mayor amplitud de elementos.

tregándose el poder a un hombre apolítico, que es lo que hemos aconsejado todos.

Claro que apolíticos, hay muchos, pero ya veremos.

Preguntó qué había dicho Sánchez Guerra al salir, y al dársele cuenta de su frase sobre la realeza, dijo Bugallal:

—El señor Sánchez Guerra siempre tan aficionado a hacer frases.

Diez minutos después salió Sánchez Toca. Dijo:

Que no había más que felicitaciones por el desarrollo y el resultado que va a tener la crisis.

—¿En qué sentido es la solución?

—Pues en el más agradable para todos.

—¿Entrarán os constitucionalistas?

—Todos los políticos somos constitucionalistas.

—¿Habrá más consultas?

—Creo que conmigo han terminado esta tarde.

—¿Vendrá don Melquíades?

—Creo que sí.

—¿Y Villanueva?

—Creo que no, porque me parece que está enfermo.

Después de la visita de Sánchez Guerra a Palacio, marchó a su domicilio, citando allí a don Melquiades y a Villanueva.

Acudieron éstos y estuvieron reunidos unos momentos, creyéndose que Sánchez Guerra les dió cuenta de la entrevista regia.

Inmediatamente, don Melquiades marchó directamente a Palacio, y Villanueva a su domicilio, para cambiarse de ropa.

A las cinco de la tarde estuvo en Palacio don Melquiades Alvarez. Los periodistas le preguntamos si al salir del regio alcázar nos facilitaría una nota.

El señor Alvarez dijo que no lo haría así, pero que daría cuenta detallada de su entrevista con el Rey.

A las cinco y media llegó el señor Villanueva.

Preguntado por los periodistas de si vendrían los constitucionalistas, contestó:

—Hombre, a lo que parece, sí.

Los periodistas le dieron cuenta de las manifestaciones del conde de Bugallal, que contrastaban con las que hizo días pasados en el Círculo Conservador.

El señor Villanueva dijo:

—Es claro. De los que cambian de opinión es el reino de los cielos.

—

Al salir don Melquiades Alvarez de Palacio manifestó que había expresado al Monarca su opinión sincera acerca de la situación política.

Le manifestó que se trataba de un momento histórico y de una importancia y contra la gama política de que está siendo la Corporación jurídica.

Dan cuenta también de que la misión del abogado no se reduce solamente a defender los intereses de sus clientes, sino que alcanza también a la misión de velar por el derecho del cliente primordial que es nuestra Patria.

Añadió que no basta para convocarlas un Gobierno cualquiera, sino que debe estar integrado por los hombres que las han defendido siempre, para inspirar la máxima confianza del país.

De no cumplirse así, continuaría el encrespamiento del país, que lo arrollaría todo.

Le preguntamos si marcharía al domicilio del conde de Romanones, y contestó negativamente, diciendo que se marchaba a su domicilio.

—

A las seis y cuarto salió de Palacio el señor Villanueva, manifestando que había expuesto al Rey su programa constitucionalista.

Los periodistas le preguntaron si el nuevo Gobierno sería de las derechas, del centro o de las izquierdas, y el señor Villanueva contestó:

—¡Cualquiera lo sabe!

Terminó diciendo que se encontraba emocionado, pues hacía mucho tiempo que no concurría al regio alcázar.

—

Con la consulta del señor Villanueva parece ser que quedan terminados por esta tarde dichos actos.

Es probable que mañana sea designado el presidente del Consejo y que el lunes se publique la lista de los nuevos ministros.

Del Extranjero

En la Cámara francesa

París 14, 12 mañana.—La Cámara de Diputados celebró sesión nocturna, que duró hasta las 8'20 de la mañana.

Se aprobó en su totalidad el presupuesto del ministerio de Trabajo y seguidamente el de Alsacia y Lorena.

También se ocupó de la crisis de trabajo.

En Francia hay 100.000 parados.

Se aprobó un crédito de veinte millones para socorrer a los parados.

Los socialistas pidieron que el crédito fuera de cien millones, oponiéndose el Gobierno, haciendo observar que en 1927 la crisis era más grave y solo se dedicaron 37 millones.

Charlot

Nueva York 14, 12 mañana.—El artista de cine Charlie Chaplin, Charlot, ha embarcado con destino a Europa.

Ejecutados

Hannoy 14, 1 tarde.—Cinco revolucionarios condenados a muerte por asesinato y robo de tres mandarines, un sub prefecto y un recaudador, fueron ejecutados ayer.

Detenciones

Londres 14, 1 tarde.—Telegrafían de Kove que siguiendo instrucciones del cónsul japonés en Cantón, el capitán y varios tripulantes del vapor «Sagara Maru» han sido detenidos acusados de haber desembarcado opio por valor de un millón de libras esterlinas, procedente de Persia.

La epidemia de meningits

Londres 14, 4 tarde.—El «Daily Express» dice que en la región de Roteran la epidemia de meningitis cerebroespinal ha causado otras ocho víctimas.

Don Vicente Miquel Marín

QUE FALLECIO EN ESTA CIUDAD

el día 7 del corriente

R. I. P.

Su viuda doña María Antonieta Mundo Fuertes; hijo, padrino don Eugenio Miquel Madaleno; padres políticos, hermanos, hermanos políticos y demás familia agradecerán a sus amigos la asistencia a a guno de dichos actos re ig osos.

Actualmente hay 21 enfe
de este mal, que han sido inm
tamente aislados.

Las autoridades sanitarias
can el medio de combatir la e
mia.

El "As de Oro

BAILES DE CARNAVA

Durante las noches de los
de Carnaval los cubiertos en
amplio salón-restaurant ser
cinco pesetas, entremeses y
tres incluídos, y las sorpresas
sistirán cada noche en una b
de champañ Freixenet Crista
como otra de Moet Chandon,
da de Cricot y Pomeri, par
noches sucesivas.

**Hotel Restaur
del Puerto**

PARA MAÑANA DOMIN
Excelente menú en 6 pt
Entremeses variados.
Bordura de arroz «Miramar»
Pollo salteado a la mascot
Salmonetes de roca «Levan
Gran bufete de fiambres «
Puerto».
Ensalada mimosa.
Helado «Copa Sultán».
Barquillos.
Frutas del tiempo.
SE RESERVAN MESA
Teléfono 30.8

MESTALLA **Mañana domingo, 3'30 ta**
CAMPEONATO NACIONAL DE LIGA
ATLETIC CLUB DE MADRID
(Subcampeón del Centro)
CONTRA
VALENCIA F. C.
(Campeón de Valencia)

LOS DEPORTES

Futbol

El programa para mañana

ónsta la jornada de Liga que
drá lugar mañana, de los parti-
que siguen, todos en los cam-
de los primeros Clubs que se
can y dirigidos por los árbitros
que se hace mención.
ara que sirva de antecedente
ector, damos asimismo el re-
ado habido en cada partido con
ión de la primera vuelta.

Primera división

. C. Barcelona-C. D. Europa
), Arribas.
renais-D. Alavés (2-3), Serrano.
. Sociedad-Atlétic de Bilbao
, Vilalta.
acing de Santander-Español
), Melcón.
Madrid-R. Irún (1-1), Quin-

Segunda división

alencia-Atlétic de Madrid (0-3),
ana.
bruña-Iberia (0-2), Saracho.
viedo-Sporting Gijón (1-3),
mborn.
urcia-Sevilla (1-4), Canga Ar-
les.
tis-Castellón (2-1), Comorera.

Tercera división

acional - Stadium de Avilés,
ández Areces.
ltural Leonesa-Racing de Ma-
Blanco Miguel.
jón-Valladolid, Montero.
Celta-Racing del Ferrol, Ro-
ez.

—

groño-Patria, Olariaga-Echea.
rora-Tolosa, Martín.
ragoza-Osasuna, San Sebas-

racaldo-Sestao.

—

vante-Badalona, Leonarte.
badell-Júpiter, Costarlenas.
rting-Gimnástico, Ferrols.
lagueño-Recreativo, Tello.

—

n elevado ha sido el interés
hasta ahora han despertado
istintas jornadas ligueras que
as alturas y cuando tan solo
iniciado la segunda vuelta del
, hemos poco menos que ago-
los adjetivos ponderativos.
o sobran todos ellos, pues
con pasar la vista por la se-
encuentros a jugar y recor-
al propio tiempo la marcha ac
la competición en los distin-
del encuentro y responderá como es debido. Ello, con todo y tener que lamentar importantes ausencias.

Los partidos de Oviedo y Murcia siguen en trascendencia al de Mestalla por jugarlos los dos equipos que siguen en cabeza de la clasificación, en plan de visitantes, y que abrigan las máximas probabilidades de llegar al final, colocados en los primeros puestos.

Castellón e Iberia tienen muy reducidas probabilidades en Sevilla y Coruña, aun cuando tampoco han de influir mucho estos resultados, como no sea para la adjudicación del último lugar.

—

En la tercera división se ha puesto la cosa al rojo blanco de puro competida.

En el primer grupo el Celta casi ha sido alcanzado por el Racing del Ferrol y Valladolid, aun cuando suponemos mañana se les despegue por tener que jugar en su campo y precisamente contra el primero de ellos.

En el segundo, el Baracaldo ha igualado al Logroño, que habrá de sudar lo suyo para conseguir dejarle retrasado y clasificarse al final.

Y nada hemos de decir del grupo valenciano-catalán, en el cual se juegan dos partidos, en el Puerto de Sagunto y Sabadell, los cuales son claves de la clasificación definitiva, siendo nosotros francamente optimistas respecto a la suerte del Sporting, pero tan sólo en el caso de que no se confirmen las presunciones acerca de un posible «arreglo» entre el Sabadell y Júpiter, lo que sería muy lamentable ya que habría de privar al Sporting de un triunfo soñado.

Los equipos para el match de Mestalla

Por parte del Valencia no se conoce ciertamente la alineación, pues aun cuando se tiene la certeza de que Navarro no podrá jugar, se duda que lo pueda hacer Manolo Conde, que se resiente de su lesión de Sevilla.

Con todo, es lo más fácil que sea el siguiente equipo el que juegue: Cano, Melenchón, Torregaray, Salvador, Molina, Amorós, Torredeflot, Picolín, Vilanova, Costa y Sánchez.

De Madrid anuncian como más probable a Antonio, Corral, Cabezo, Santos, Illera, Arteaga, Marín, Losada, Cuesta, Buiria y Del Coso.

EN MESTALLA

Atlétic-Valencia en match de Liga

Luciano Urquijo, presidente del Atlétic de Madrid, en la cual dice aprovecha la ocasión que le depara el presentarse por primera vez, luego de la final del año 26, ante el público valenciano, para patentizarle su agradecimiento por la múltiple serie de atenciones que con el equipo se tuvieron, y enviarle un cariñoso saludo.

Bien está la deferencia del «maquiavélico» de don Luciano, pero ya que viene muy a propósito la ocasión, nos atrevemos a recordarle —¡ha dado tan evidentes pruebas de ser muy desmemoriado!—que si la «afición valenciana» ha de mostrarse muy satisfecha con su atención, indudablemente le hubiera agradecido mucho más el cumplimiento de una solemne promesa que hiciera con ocasión de aquel referido partido final jugado el 16 de mayo de 1926 contra el Barcelona.

Y por si con los cuatro años y pico transcurridos la ha olvidado, muy gustosos le recordamos que se trataba, precisamente, de jugar un partido a beneficio de los centros benéficos de Valencia. Promesa, por otra parte, que por todos los diarios de la ciudad fué recordada en distintas ocasiones y siempre con el peor resultado.

¿Tendremos nosotros ahora el mismo «éxito»?

Cirilo Amorós aclara una información

Dijimos el martes y ayer, y al hacerlo así era por haberse recogido la noticia de la mejor fuente informativa que podíamos pedir, que Amorós, con Salvador y Molina, se habían ofrecido a la directiva del Valencia para jugar contra el Atlétic, considerándose completamente restablecidos de sus lesiones.

Realmente, al expresar así la citada noticia, pensamos que la palabra «ofrecimiento» no cuadraba exactamente, ya que tratándose de jugadores profesionales están exentos de tal trámite, puesto que debe de ser el Club quien disponga correspondiendo tan sólo al jugador obedecer.

Pero, claro está, las situaciones anormales creadas con ciertas trasgresiones habidas en este régimen profesional han dado lugar a que no esté, en absoluto, completamente fuera de uso la palabrita, y por ello la aplicábamos.

Sin embargo, hoy hemos recibido la siempre cordial visita del buen amigo Cirilo que, al propio tiempo que nos ha declarado su vuelta a la mejor forma, solicita de nosotros la debida aclaración, que con el mayor gusto hacemos.

Tiro de pichón

Hoy, a las cuatro de la tarde, en el campo de tiro de Mestalla, se celebrará un concurso de tiro de pichón, organizado por la Sociedad Valenciana de Cazadores.

SUCESOS

EL ACCIDENTE TRANVIARIO DE ESTA MADRUGADA.—CHOCAN DOS TRANVIAS, RESULTANDO HERIDOS VARIOS VIAJEROS

En la confluencia de la Gran Vía del Marqués del Turia y la de Germanías, punto en que desemboca la parte alta de la calle de Pí y Margall, ocurrió a primera hora de la madrugada un accidente tranviario, del que resultaron víctimas cinco viajeros y el conductor de uno de los coches.

El accidente no tuvo, por fortuna, las fatales consecuencias que eran de esperar, gracias a la serenidad del conductor de uno de los tranvías, que dándose cuenta exacta del peligro, supo conservar la entereza de ánimo suficiente y necesaria en aquel momento, para evitar una verdadera catástrofe.

El hecho ocurrió en la siguiente forma: A la una de la madrugada desembocó en la parte alta de la Gran Vía de Germanías, con dirección al puente del Mar, el tranvía número 8, coche motor 170, conducido por José Pedrós. El vehículo, que llevaba el máximo de velocidad, salvó en pocos segundos la distancia de la Pasarela a la esquina de la calle de Pí y Margall, llegando cerca de este punto a tiempo que desembocaba en él a marcha moderada en dirección al mercado de Ruzafa, un convoy de esta línea, coche motor número 139, conducido por Pablo Carrasco.

Se vieron los conductores de ambos coches, pretendiendo evitar el choque frenando con rapidez; pero como el accidente era ya inevitable, el conductor del tranvía de Ruzafa dió toda la marcha al motor, con el propósito de ganar la delantera al otro.

No pudo lograr su propósito el esforzado y sereno empleado, y el tranvía de la Gran Vía embistió por la parte trasera al del Matadero, sacándolo de las vías y subiendo a la isleta las ruedas de la parte izquierda del juego.

A consecuencia del choque, que fué violentísimo, resultaron lesionados seis pasajeros del tranvía número 8 y el conductor del número 7.

Pasados los primeros momentos de confusión, se procedió a llevar a los heridos a la casa de Socorro de Ruzafa. En el citado centro benéfico se prestó asistencia facultativa a los siguientes:

Un matrimonio, cuyos nombres no pudimos conocer, contusiones contra otros, lesionándose entre sí.

Sufría don Luis Escobar una contusión en el globo del ojo izquierdo, de pronóstico reservado; su esposa, extenso hematoma en la región frontal izquierda, de pronóstico reservado, y su sobrina María, contusión de segundo grado en la región malar izquierda.

Los otros dos pasajeros heridos, fueron don Ricardo y don Roberto Marco, de 35 y 30 años, respectivamente, domiciliados en la calle de Burriana, número 19, quienes sufrían: el primero, contusiones y escoriaciones en la región tibial derecha, y el segundo contusiones y escoriaciones en ambas regiones tibiales.

El conductor del tranvía del Matadero, Pablo Carrasco Cortelles, de 30 años de edad, habitante en la calle del Pozo, número 10, cuarto, resultó con contusiones de segundo y tercer grado en la región esternal y por su tercio medio, y contusiones en la cuarta, quinta, sexta y séptima costillas derechas, de pronóstico reservado.

Los heridos, una vez curados, pasaron a sus respectivos domicilios.

Del suceso se pasó el oportuno parte al juzgado, que instruye diligencias.

POR COMETER UNA IMPRUDENCIA, RESULTA MUERTO

En ocasión de celebrarse un baile en la Ermita de la Virgen de Gracia, de Benigánim, acertó a pasar por dicho lugar el vecino José María Santandreu Moscardó, de 22 años de edad, quien iba de caza, y al advertir la diversión, quiso sumarse a ella, dejando abandonada en el suelo la escopeta que llevaba.

Un niño de siete años llamado Antonio Benabent Llopis, se acercó a donde estaba el arma abandonada y comenzó a manipular con ella, y al ser advertido su propietario del peligro de que ocurriera una desgracia, fué hacia el indicado niño con ánimo de quitarle la escopeta, cuando de improviso se disparó ésta, recibiendo la descarga el mencionado Santandreu, que resultó muerto.

MUERTE REPENTINA

Esta mañana una mujer que viajaba en un tranvía ha sufrido un ataque, siendo conducida al Hospital por el cobrador del tranvía, falleciendo en el indicado establecimiento al ser reconocida.

La víctima representa tener unos Instituto de Higiene, frente al Mestalla y al pisar una bovedilla recién construída en el tercer piso, el albañil Juan Cebrián Novella, de 27 años, casado, domiciliado en la plaza de la Cruz (Cabañal) y el cerrajero Francisco Blasco Martínez, de 48 años, habitante en la calle de la Paloma, 20, primero, se ha hundido la bovedilla, cayendo los referidos obreros desde una altura de ocho metros, ocasionándose el primero contusiones en ambas regiones calcáneas; contusión en la región lumbar y probable fractura de la columna vertebral; escoriaciones en las manos y rodilla izquierda. Y el segundo, contusión en la región lumbar y probable fractura de la columna vertebral; contusión de segundo grado en la región frontal y escoriaciones en la región malar y ambas manos.

Han sido curados en la casa de Socorro de Colón por el doctor Monmeneu, calificando su estado de graves.

En el coche de la ambulancia municipal han sido trasladados los lesionados al Hospital.

El juzgado de guardia ha instruído diligencias.

HURTO DE UNA BICICLETA

Aprovechando el momento en que Vicente García Albarracín, cartero, subía a uno de los pisos de la casa número 16 de la calle del Conde de Salvatierra de Alava, un desconocido se apoderó de la bicicleta que el Vicente había dejado en el patio de la citada casa. El perjudicado puso el hecho en conocimiento del juzgado de Serranos.

GUARDAPOLVOS

Los mejores, Barato de Gracia

PUBLICACIONES

«NOSTRE TEATRO»

Se ha puesto a la venta el número 15 de esta solicitada revista, que publica el bonito sainete de la distinguida autora Pilar Monzó, obra de reciente éxito en el Salón Novedades, titulado «El chénit de Tana».

En el número 16 «Nostre Teatro» publicará «Pilareta, miramos», graciosa obra de Paco Comes, estrenada en el teatro Alkázar para debut de la celebrada artista valenciana Pilar Martí.

«Nostre Teatro» publicará obras de uno y más actos estrenadas en Novedades y el Alkázar.

De venta, a 30 céntimos el ejemplar, en todos los kioscos de Valencia y en los puestos de pe-

Una graciosa portada en tricromía del notable artista Antonio Vercher, y en las páginas de cuché recoge la actualidad de Valencia y demás provincias, como es la fiesta de las modistas en Barcelona; el homenaje a la primera aviadora catalana; la toma de posesión de los nuevos consejeros del Estado; los alumnos del Conservatorio de Música que han hecho prácticas de sus estudios; homenaje al ventrílocuo Sanz en su pueblo natal; páginas de modas, cine, deportes, ajedrez, versos, crónicas, etc., etc.

De venta en todos los kioscos al precio de 30 céntimos.

NOTAS BURSATILES

Información del BANCO DE VALENCIA

VALORES LOCALES

Operaciones efectuadas el 14 de febrero de 1931

OBLIGACIONES	CAMBIO	
Diputación Provincial	Precedente	Corriente
5 por 100 amortizables	99'25	99'35
5 por 100 para Obras públicas ...	97'25	00'00
Ayuntamiento de Valencia		
5 por 100 Ensanches 3.ª serie	94'75	00'00
5 por 100 ídem 1.ª y 2.ª serie	98'25	00'00
5 por 100 amortizables E. 1928 ...	83'75	83'—
Ayuntamiento de Sueca 6 por 100.	100'—	100'25
Compañía Valenciana Mejoras urbanas	97'25	00'00
(Avaladas Ayuntamiento) 6 por 100.	97'25	97'25
Compañía Tranvías y Ferrocarriles Valencia		
4 por 100 Valenciana Tranvías ...	84'—	84'50
5'50 por 100 1.ª serie	95'25	00'00
5'50 por 100 2.ª serie	96'25	96'25
6 por 100 Ferrocarril Grao-Valencia Turís	99'—	99'—
Electra Valenciana 6 por 100	102'50	00'00
Valenciana Electricidad		
Obligaciones 5 por 100	99'75	00'00
Idem 6'20 por 100	101'75	00'00
Idem 7 por 100	103'50	00'00
Volta, S. A. 6 por 100	99'50	00'00
Unión Eléctrica Levantina 6 por 100	99'—	99'00
Sociedad Aguas Potables de Valencia		
Obligaciones 6 por 100 E. 1924 ...	99'25	99'60
Idem 6 por 100 E. 1926	101'75	102'75
Compañía Valenciana Cementos Portland, S. A., 6 por 100	99'50	99'50
ACCIONES		
Banco de Valencia		
1.ª y 2.ª serie (totalmente desembolsadas)	675	00'00
3.ª serie (con 50 por 100 desembolso)	315	00'00
Electra Valenciana	102'50	00'00
Volta, S. A.	92'—	00'00
Energía Eléctrica Mijares	99'—	00'00
Compañía Tranvías y Ferrocarriles Valencia	157'—	157'—
Aguas Potables de Valencia, preferentes	128'50	00'00
Compañía Valenciana Cementos Portland, S. A.	128'—	00'00

CAMBIOS MONEDA EXTRANJERA

que hasta ahora han despertado las distintas jornadas ligueras que a estas alturas y cuando tan solo se ha iniciado la segunda vuelta del torneo, hemos poco menos que agotado los adjetivos ponderativos.

Pero sobran todos ellos, pues basta con pasar la vista por la serie de encuentros a jugar y recordando al propio tiempo la marcha actual de la competición en los distintos grupos, para que se percate el lector de la trascendencia extraordinaria que tienen todos los partidos de la fecha de mañana.

—

En la primera división concentra el máximo interés el partido de San Sebastián, en el cual actúan los dos equipos que marchan a la cabeza de la clasificación, a un solo punto de ventaja, y entre los cuales se encuentra el casi seguro vencedor.

La ventaja que tiene La Real, la podrá compensar el Atlétic con la mejor calidad de su juego, por lo que el resultado es bien problemático.

Y ninguno de los otros, aún siendo tanta la trascendencia del primero, se queda muy atrás estando en ventaja, lógicamente, los equipos que actúan en sus propios campos.

—

En la segunda Liga se da también otro partido que equivale al destacado de la primera, siendo éste, precisamente, el que se juega en Valencia entre el equipo que marcha a la cabeza de la clasificación, y el Valencia, que es uno de los segundones, con legítimas esperanzas de poder pasar al primer puesto.

Ante este match nos sentimos optimistas por presumir que el equipo del Valencia se ha percatado exactamente de la significación que: Cano, Melenchón, Torregaray, Salvador, Molina, Amorós, Torredeflot, Picolín, Vilanova, Costa y Sánchez.

De Madrid anuncian como más probable a Antonio, Corral, Cabezo, Santos, Illera, Arteaga, Martín, Losada, Cuesta, Buiria y Del Coso.

EN MESTALLA

Atlétic-Valencia en match de Liga

Hay gran expectación por presenciar este importante partido que se jugará mañana, a las tres y media.

El rival del Madrid viene a disputar al Valencia los puntos que necesita para asegurarse su triunfo en la segunda división, esperándose que por su parte el Valencia le oponga la debida resistencia y gane el partido sin obstáculo, ya que en ello estriba el que pueda seguir optando al paso a la máxima Liga.

El despacho de localidades y entradas se efectuará hoy de cinco y media a nueve de la noche, en el local social, Barcas, 5.

En el camino Hondo

C. D. Badalona-Levante F. C.

Mañana se celebrará un encuentro entre el titular y el Badalona.

Por tratarse del último partido que le corresponde jugar al Levante F. C. en el campeonato de Liga y por interesar mucho al equipo contrincante la obtención de los puntos de la victoria, es de esperar que el encuentro sea reñidísimo y de gran interés.

Los precios serán económicos.

El desmemoriado Atlétic de Madrid

Saluda a la afición valenciana, pero nada dice del partido benéfico que prometiera

La Federación Valenciana nos remite copia de una carta de don

A consecuencia del choque, que fué violentísimo, resultaron lesionados seis pasajeros del tranvía número 8 y el conductor del número 7.

Pasados los primeros momentos de confusión, se procedió a llevar a los heridos a la casa de Socorro de Ruzafa. En el citado centro benéfico se prestó asistencia facultativa a los siguientes:

Un matrimonio compuesto por don Luis Escobar Espinosa, de 50 años, y doña Antonia Hernández de la Peña, de 45, habitante en la calle del Almirante Cadarso, número 20, segundo, viajaba con una sobrina suya llamada María Libreros Hernández, de 12 años, y al ocurrir el choque fueron lanzados unos

Sin embargo, hoy hemos recibido la siempre cordial visita del buen amigo Cirilo que, al propio tiempo que nos ha declarado su vuelta a la mejor forma, solicita de nosotros la debida aclaración, que con el mayor gusto hacemos.

Tiro de pichón

La Real Sociedad de Tiro de Pichón celebrará mañana por la tarde, a las tres, tirada ordinaria en su chalet de la playa de Levante.

GUARDAPOLVOS

Los mejores, Barato de Gracia

NECROLOGÍA

La distinguida señora doña Trinidad Lis Hernández, de Sastre, falleció el 14 de los corrientes en Liria, confortada por los Santos Sacramentos y la Bendición Apostólica de Su Santidad.

Dama bondadosísima, adornada de todas las virtudes que caracterizan a la mujer cristiana, consagró su vida a la felicidad de los suyos, que la adoraban.

Sumamente caritativa, cruzó el sendero de la vida repartiendo beneficios y conquistándose las simpatías y el respetuoso afecto de cuantos con su amistad se honraban.

Descanse en paz el alma de doña Trinidad Lis Hernández y reciban sus desconsolados esposo don José María Sastre, notario de Liria; hijos don Francisco y don José, madre doña Irene Hernández y demás familia, la expresión de nuestro sincero pésame.

tranvía ordinario, resultaron lesionados seis pasajeros del tranvía número 8 y el conductor del número 7.

Pasados los primeros momentos de confusión, se procedió a llevar a los heridos a la casa de Socorro de Ruzafa. En el citado centro benéfico se prestó asistencia facultativa a los siguientes:

Un matrimonio compuesto por don Luis Escobar Espinosa, de 50 años, y doña Antonia Hernández de la Peña, de 45, habitante en la calle del Almirante Cadarso, número 20, segundo, viajaba con una sobrina suya llamada María Libreros Hernández, de 12 años, y al ocurrir el choque fueron lanzados unos

MUERTE REPENTINA

Esta mañana una mujer que viajaba en un tranvía ha sufrido un ataque, siendo conducida al Hospital por el cobrador del tranvía, falleciendo en el indicado establecimiento al ser reconocida.

La víctima representa tener unos sesenta años, no habiéndose identificado en los primeros momentos.

DOBLE ACCIDENTE DEL TRABAJO

En las primeras horas de esta tarde, al ponerse al trabajo los obreros que están construyendo el

«Nostre Teatro» publicará «Pilareta, miramos», graciosa obra de Paco Comes, estrenada en el teatro Alkázar para debut de la celebrada artista valenciana Pilar Martí.

«Nostre Teatro» publicará obras de uno y más actos estrenadas en Novedades y el Alkázar.

De venta, a 30 céntimos el ejemplar, en todos los kioscos de Valencia y en los puestos de periódicos de las regiones de Valencia, Cataluña y de otras poblaciones importantes.

«LA SEMANA GRAFICA»

Acaba de ponerse a la venta el número 240 de esta importante revista que, entre otros originales de interés, publica los siguientes:

bolso)	315	00'00
Electra Valenciana	102'50	00'00
Volta, S. A.	92'—	00'00
Energía Eléctrica Mijares	99'—	00'00
Compañía Tranvías y Ferrocarriles Valencia	157'—	157'—
Aguas Potables de Valencia, preferentes	128'60	00'00
Compañía Valenciana Cementos Portland, S. A.	128'—	00'00

CAMBIOS MONEDA EXTRANJERA

	Precedente	Corriente
Francos franceses	40'15	40'15
Francos suizos	197'70	197'70
Libras Stg.	49'80	49'80
Dollars	10'25	10'25
Marcos oro	2'4375	2'4375
Liras	53'65	53'65
Belgas	28'55	28'55

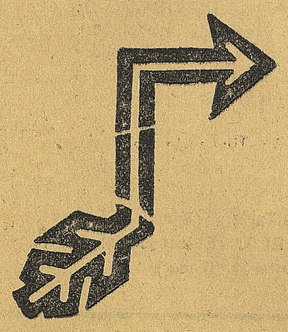

BLENORRAGIA (Ossam)

y todas sus graves complicaciones del aparato GENITO URINARIO, como CISTITIS, PROSTATITIS, GOTA MATINAL O MILITAR, ORQUITIS, etc. del hombre; METRITIS, VAGENITIS, ANEXITIS, etc. de la mujer, se obtiene un rápido y eficaz resultado con el uso de los SELLOS OSSAM.

Sus propiedades antisépticas y microbicidas comunican a la sangre y orina, va notando sus efectos a las primeras tomas; calman los dolores producidos por la micción, la orina se mantiene aséptica y los gonococos son destruídos hasta que se obtiene con su uso una verdadera curación.

De venta en Valencia: Gamir, plaza Mariano Benlliure; Gorostegui, Mercado, 72, y Centro Farmacéutico. Preparado en el Laboratorio Ballester, Salmerón, 167, Barcelona.

—La tramitación de la causa lo probará.

—Lo dudo.

—Tengo la completa seguridad de ello.

—Ya veréis como os equivocáis.

—Basta por hoy.

—¿Habéis concluído?

—Ahora sí. Vais a leeros vuestro interrogatorio para que lo firméis.

El secretario leyó el interrogatorio y el conde lo firmó.

Para ello fué preciso que entrase un guardia y le quitara las esposas.

Después que Iván hubo firmado, el juez hizo una señal al guardia que había quitado las esposas al detenido.

Aquella señal equivalía a la orden de volver a esposar al ruso y llevarle de nuevo a su calabozo.

Así lo comprendió también el joven, y ahogó un suspiro.

Conseguir su libertad era mucho más difícil de lo que en un principio se había figurado.

Todas las apariencias se conjuraban en contra suya y no le quedaba otro remedio que resignarse a seguir devorando humillaciones.

CAPITULO XV

Intervención valiosa

Iba a ser esposado otra vez el conde para ser conducido de nuevo a un calabozo, según se había ordenado, cuando apareció en el despacho el comisario de las delegaciones.

Acompañábale un empleado del juzgado.

El comisario habló algunas palabras en voz baja con el juez, el cual estremecióse y miró con asombro al conde.

Después, como consecuencia de las palabras que el comisario le dijo y que nadie más que él oyó, indicó por señas que se suspendiese la operación de esposar al reo para sacarlo de allí, y ordenó al empleado:

—Que entren las dos personas que esperan en la galería.

El empleado salió y volvió a poco anunciando:

—Su alteza el príncipe Wladimiro Pouskine, primer secretario de la embajada rusa. El señor vizconde de Guy d'Arfeuilles.

Al oír Iván estos nombres, de lívido que estaba se puso encendido como la grana y brilló un relámpago en sus ojos.

Era imposible saber si aquello indicaba alegría o contrariedad; acaso indicase vergüenza de que le viesen en aquel estado.

Pablo de Gibray se levantó para recibir a los que el empleado acababa de anunciar.

Su extremada cortesía estaba en relación con la importancia de las personas que iban a comparecer ante él.

Entraron el príncipe y el vizconde.

Conocemos ya al segundo y vamos a bosquejar ligeramente al primero.

El príncipe Wladimiro Pouskine, primer secretario de la embajada rusa, era un hombre de unos cuarenta años, de elevada estatura, de fisonomía fina y distinguida, de modales correctísimos.

Su rostro, de color moreno, era simpático, a pesar de la expresión de astucia que se traslucía en sus facciones.

Sus ojos, de mirada penetrante, parecían leer en el fondo de las conciencias.

Su boca, de labios finos, estaba adornada con un bigote negro, cuidadosamente cuidado.

Vestía de etiqueta, y llevaba en el ojal de la solapa de la levita la cinta de la orden de San Andrés.

Su porte era distinguido, y su aire, altivo.

Pablo de Gibray, después de saludar a los recién llegados, les invitó a sentarse.

Luego, dirigiéndose al príncipe, le dijo:

—Me alegro mucho de conocer a vuestra alteza, y siento que las circunstancias no sean más propicias para ello.

—Yo también me alegro de conocer a vuestra excelencia—contestó el príncipe—, y siento que el motivo de mi visita sea tan desagradable.

—Supongo que vuestra alteza no habrá venido a pedirme la libertad de ese ruso.

—Precisamente.

—Pues siento mucho no poder complacer a vuestra alteza.

—Ese ruso es un súbdito de mi soberano.

—Lo sé.

—Y mi soberano no puede consentir que un súbdito suyo sea tratado como un criminal.

—Ese ruso es un criminal.

—Eso no está probado todavía.

—Lo está

ran Premio Exposición Internacional Barcelona

FERNET-BRANCA

APERITIVO
DIGESTIVO
ANTIFEBRIL

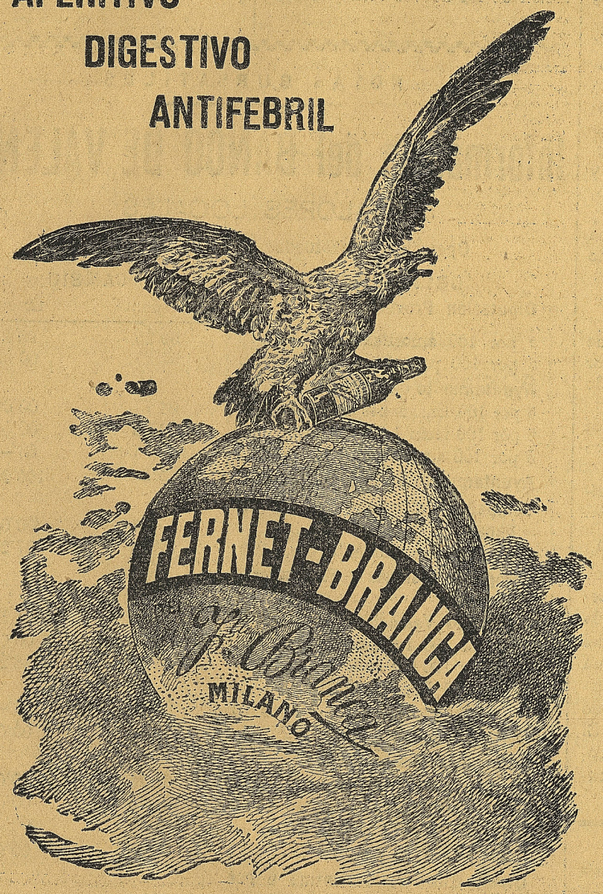

VERMOUTH TORINO-BRANCA
s mayores distinciones en todas las Exposiciones mundiales
El mejor aperitivo
Exíjalo a los buenos establecimientos y compare
otellín del VERMOUTH FERNET-BRANCA es hoy el de moda y el preferido por todos

ALLOS Y DUREZAS

DE LOS PIES, CURAN SEGURA Y RADICALMENTE A LOS CINCO
DIAS DE USAR EL
CALLICIDA ABRAS XIFRA

A la primera aplicación cesa el dolor. Es fácil y cómodo. No duele mancha. Véndese el estuche con frasco, pincel e instrucciones a dos pesetas. ARGENSOLA, FARMACIA, MADRID. Advertimos que se expenden multitud de imitaciones y falsificaciones de nuestro CALLICIDA, PIDASE EN FARMACIAS SERIAS y ACREDITADAS, EXIGIENDO

TINTE usted sus guantes, zapatos, monederos, petacas, etcétera. con

EPAÑ

No se vende suelto
y vale solo

1 PTAS. FRASCO

EN TODAS LAS DROGUERIAS

EPAÑ

No quema ni destiñe
Deja la piel suave
y da brillo

TINTE

EPAÑ

PATENTADO

CONCESIONARIO PARA ESPAÑA: TINTORERIA PEÑA - PRIMADO REIG, 6 Teléf. 13.984 - VALENCIA

ANUNCIOS: ROLDOS-TIROLESES, S. A.

Tapices de coco

BELGAS con elegantes dibujos. Gran surtido en cordelillos, terciopelos, pasillos, esteras para patio, limpiabarros, alfombritas pies de cama, tapices.
Se colocan toda clase de alfombras. Precios limitados.
No compre sin visitar este almacén.
CASA LLEDÓ, Lauria, 22 - VALENCIA - Teléfono 12.050

Compañía Trasmediterránea

RELACION DE LOS SERVICIOS QUE PRESTA ESTA COMPAÑIA

SERVICIO FIJO RAPIDO SEMANAL MEDITERRANEO - CANTABRICO

Salidas todos los jueves para Alicante, Cartagena, Motril-Almería, Málaga, Melilla, Cádiz, Huelva, Sevilla, Vigo, Coruña, Ferrol, Musel, Santander y Bilbao.
Además admite en este servicio carga para Avilés, San Esteban de Pravia, Luarca, Navia, Tapia, Rivadeo, Vega de Rivadeo, Foz y Vivero, y al efecto se entregarán conocimientos directos con fletes corridos.

SERVICIO FIJO BISEMANAL CON BALEARES

Salidas de Valencia los lunes a las 20 horas para Palma-Mahón.
Salidas de Valencia los viernes a las 12 horas para Ibiza-Mahón.
Salidas de Valencia los viernes a las 12 horas para Ibiza-Palma.
Llegadas los lunes y jueves a las siete horas de Palma e Ibiza, respectivamente.

SERVICIO FIJO BISEMANAL CON BARCELONA

con salidas de Valencia los miércoles y sábados a las siete de la tarde, y de Barcelona los lunes y jueves a las ocho de la noche.

SERVICIO FIJO PARA LOS PUERTOS DEL MEDITERRANEO, NORTE DE AFRICA Y CANARIAS

con salidas de Valencia quincenalmente los viernes, admitiendo carga y pasaje.

NUEVA LINEA DE FERNANDO POO

con salidas el día 16 de cada mes a las 21 horas, para Alicante, Cartagena, Cádiz, Las Palmas, Tenerife, Río de Oro (facultativa), Monrovia, Santa Isabel y demás puertos del continente, admitiendo carga y pasaje.
Para informes, DELEGACION DE LA COMPAÑIA en Valencia, Grao, Muelle de Poniente, letra A; teléfonos 30.980 y 30.989.

Señoras:

En la peluquería de señoras
Casa PEYRÓ
hacen el permanente por 12 pesetas.
Don Juan de Austria, 6, entrando por la calle Barcas, a la derecha.

Canarios

JAULAS, palomos y pájaros de todas clases
CARNICERIA, 8 y 10
(junto a Santa Catalina)

MODELOS VARIADOS

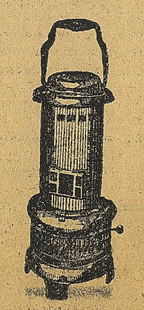

SIN HUMO NI OLOR

ESTUFAS A PETROLEO
DESDE 25 PESETAS

La fábrica de artículos para viaje y de piel
Ricardo Garriga
tiene el gusto de participar a su distinguida clientela el traslado de despacho a la calle de la Paz, núm. 5, donde encontrará un inmenso surtido en todos sus artículos.

Caridad

la implora de las almas caritativas una pobre viuda con cuatro de familia, en-

CALLOS Y DUREZAS

DE LOS PIES, CURAN SEGURA Y RADICALMENTE A LOS CINCO DIAS DE USAR EL CALLICIDA ABRAS XIFRA

A la primera aplicación cesa el dolor. Es fácil y cómodo. No duele ni mancha. Véndese el estuche con frasco, pincel e instrucciones a dos pesetas. ARGENSOLA, FARMACIA, MADRID. Advertimos que se expenden multitud de imitaciones y falsificaciones de nuestro CALLICIDA. PIDASE EN FARMACIAS SERIAS y ACREDITADAS, EXIGIENDO EL NOMBRE ABRAS XIFRA. Véndese en Valencia en todas las farmacias y droguerías.

PATENTADO

CONCESIONARIO PARA ESPAÑA: TINTORERIA PEÑA - PRIMADO REIG, 6 Teléf. 13.984 - VALENCIA

ANUNCIOS: ROLDOS-TIROLESES, S. A.

MODELOS SIN HUMO



ESTUFAS A PETROLEO
DESDE 25 PESETAS
FERRETERIA
Ernesto Ferrer, S. A.
BARCAS 2

Caridad

la implora de las almas ritativas una pobre viu con cuatro de familia, contrándose en cama y en mayor miseria, habitante la calle de En Colom, 8, p tería.

Casa de comidas de RAMÓN NAVARRO, Padilla, núm. 4 - SERVICIO DE COMEDOR POR ABONOS Y PLATOS SUELTOS

Casa en el Mercado

Sin intervención de corredor se vende una casa en la plaza del Mercado, de esta ciudad.

Para tratar, cal e de Colón, 46, de 4 a 6 tarde.

nada que reprocharle, no se sentía tranquilo en presencia de las personas que representaban la justicia.

* * *

Apareció otro testigo.

Era el empleado del ferrocarril del Norte.

También le pareció a Iván una buena persona.

Hasta entonces, ninguno de los testigos presentados contra él tenía apariencias de ser un testigo comprado.

Esto empeoraba su situación.

Si todos aquellos hombres eran verdaderamente honrados y procedían de buena fe y desinteresadamente, su testimonio tendría gran valor, por equivocado que fuera.

¿Cómo demostraría él que se equivocaban?

El empleado declaró sin vacilar que había visto al hombre que se le presentaba, en las circunstancias que ya conocemos.

Era otro testimonio abrumador en contra del acusado.

Entraron otros tres testigos más, uno después de otro.

El primero fué el dueño del restorán de la Avenida de Saint Mendé.

Los otros dos fueron un mozo de la estación del Norte y el empleado del hotel de la calle de Montorguell.

El testimonio de los tres fué igualmente desfavorable al ruso.

Los tres aseguraron conocerle y haberle visto en los sitios que se les indicaba, en la noche del 20 al 21 de diciembre.

La declaración del tercero, esto es, del mozo del hotel de la calle de Montorguell, fué la más terminante.

Sostuvo con firmeza que el acusado era el que le había despertado para hacerle algunas preguntas.

Oyendo todo aquéllo, el conde Iván preguntábase si estaba soñando.

No podía explicarse de otra manera lo que le pasaba.

Ya no intentó negar ni defenderse.

Comprendió que era inútil.

Nada habría conseguido desmintiendo a los que declaraban en contra suya.

* * *

No creyendo necesarias más pruebas, el juez de instrucción dijo con tono de triunfo al acusado, después de haber salido del despacho el último de los testigos de quienes hemos hecho mención:

—¿De qué os sirve seguir negando?

—¡De nada!—asintió tristemente el conde.—¡Bien lo veo!

—Todos los que os vieron en la noche del 20 al 21 del corriente, os reconocen al primer golpe de vista.

—Creen reconocerme.

—Todo os acusa; todo os condena...

—Convengo en ello; pero las apariencias son falsas, como son fal-

sas esas declaraciones en las que apoyáis vuestro juicio.

—¿Aún insistís en eso?

—¡Insistiré siempre!

—Será inútil.

—Tal vez no.

—¿Por qué?

—Porque aún no estoy condenado.

—Cierto.

—Y antes de que lo esté...

—¿Qué?

—Puede hacerse la luz.

—Tal vez.

—No lo dudéis.

—De vos depende que la luz se haga.

—¿De mí?

—¡Claro!

—No os entiendo.

—Es muy sencillo.

—Explicaos.

—Decidme el por qué de vuestra visita a la tumba de la familia Kourawieff, y acaso la luz quede hecha con ello.

Smoiloff inclinó la cabeza, respondiendo contrariado:

—No tengo nada que deciros respecto a eso.

Su empeño en no aclarar uno de los puntos más importantes del interrogatorio, era lo que más le perjudicaba.

Aquel empeño, del que podía depender su perdición, era incomprensible.

Ateniéndose a él únicamente, cualquiera le hubiese considerado culpable.

* * *

Fijóse el juez en la cartera, el portamonedas y el reloj que tenía sobre la mesa, y como si la contemplación de aquellos objetos le sugiriese un nuevo ardid para averiguar la verdad, preguntó:

—¿Pretendéis llamaros el conde Iván Smoiloff?

—¡Lo pretendo porque es mi nombre!—replicó con altanería el ruso.

—En ese caso, explicadme las iniciales que hay en estos objetos, debajo de una corona condal.

—Es mi cifra.

—Así lo supongo. La I corresponde a vuestro nombre de Iván.

—Eso es.

—La S es la primera letra de vuestro apellido y título de Smoiloff.

—Justo.

—¿Y la K?

Iván guardó silencio.

—¿Os negáis a responder?—interrogó el magistrado.

—Sí—contestó secamente el conde.

—¿Os negáis?

—Ya lo he dicho.

—Eso indica que tenéis algo grave que ocultar y de aquí que os rodeáis de tanto misterio. Vuestra obstinación en callar equivale a la confesión de que sois efectivamente el autor de los dos crímenes que se os imputan. ¿No lo comprendéis así?

—Ya que pretendéis sostener que he cometido esos crímenes—repuso Iván—decidme: ¿cuál ha sido el móvil de ellos?

AVISO A LAS SEÑORAS

ENTRESUELOS de SAN MARTIN

CASA TARIN

SALDOS RECIBIDOS: Juegos cama hilo bordados en blanco y colores a 30 pesetas. Pañuelos semihilo caballero, con caja de lujo, a 6 pesetas docena. Juego de dos sábanas lienzo hilo, todo un ancho, por 9'50 pesetas. Se salda una gran partida de crespones y fantasías seda, a 1'25 pesetas metro. Madapolam legítimo, pieza de 20 metros, por 20 pesetas. Ocasión: velos y mantillas tres cenefas, Chantilly, a 2 pesetas. Colchones, a 6 pesetas. Corte mallas, organdís y nansús cenefas y flores, para visillos, a 1 peseta metro. Cortinajes Damasco, todo un ancho, a 10 pesetas. Nueva remesa de guantes a una peseta. Se salda una gran partida de crespón tarado, en negro, a 1 peseta metro. Cubrecamas Damasco antiguo, en color granate, a 10 pesetas. Lienzo hilo puro, ocasión para ajuares. Damascos seda para casullas, a 5 pesetas metro. Seda natural lavable para forros y combinaciones interiores, inmenso surtido de colores, a 1 peseta metro. Se salda una gran partida de sedas negras Lyon, orilla blanca, a 2'75 pesetas metro. GANGA: Georgettes lisos, clase superior, a 4'50 pesetas metro, y estampados, a 5. Lote de delantal y paño cocina confeccionados, por 0'85 pesetas. Gerseys todo lana, para señora, a 6 pesetas, y para niños, a 2'50. Mantas lana grandes, con defecto, a 7 pesetas. Mantelerías cuadros modernos, a 7 pesetas. Bufandas crespón seda, a 3 pesetas. Corte de abrigo crep satén seda, irrompible, en negro, por 14 pesetas. Se liquidan unos cuantos edredones muy baratos. Pañuelos radsmir seda, cuadros japoneses, 3 pesetas. Mantas astracán legítimo, dos caras, para coche, a 30 pesetas. Cortinones todo un ancho, bordado ruso, a 4 pesetas. Franelas para kimonos y pijamas, a 0'75 pesetas metro. NOTA IMPORTANTE: Grandioos saldos en crespones seda natural y artificial, en blanco, negro y muchísimos colores. Nuevas remesas en retales damascos y brocatel seda. Grandiosa colección de pañuelos Manila bordados a mano y a máquina, todos de saldo. Seda Manila, lavable, para juego interior, corte completo, por 10 pesetas.

REGALO COMO FIN DE TEMPORADA: Un corte de traje, unos guantes, un par medias hilo y un elegante monedero de piel, todo por 5 pesetas.

ENTRESUELOS DE SAN MARTIN. Casa Tarín. (Teléfono, 10.842)
CALLE DE SAN MARTIN, 5, ENTRESUELO. (Entrando por la farmacia calle de San Vicente, junto al afilador)

Camas-Darás

Doradas, niqueladas y de hierro
Despacho: Arzobispo Mayoral, 13
Fábrica: Almas, 10 - Tel. 12.143

XVII-1
C-317

GUERRILLERO ROMEU, 54
APARTADO, 33 - TELEFONO, 11-0-37

LA VOZ VALENCIANA

NUMERO SUELTO
DIEZ CENTIMOS

AÑO XV.—Número 4.266 || DIARIO INDEPENDIENTE || Sábado 14 de febrero de 1931.

El momento político

El gobierno Berenguer presenta la dimisión, que le es admitida

Esta mañana han comenzado las consultas en Palacio.-Se ha firmado un decreto suspendiendo la convocatoria de Cortes

Desde primera hora de la noche comenzaron a circular diversos rumores relacionados con la situación política a consecuencia de la noticia que durante toda la tarde circuló en la Bolsa, donde una persona, cuya identidad no pudo conocerse, dió la noticia de que don Alfonso estaba dispuesto a aceptar las Cortes Constituyentes, siempre que se le facilitara una fórmula para convocarlas.

Este rumor causó gran sensación en los círculos bursátiles, y llegó cuando los cambios que se recibían de Londres cotizaban la libra a 50'25, y poco después, casi al cerrar, sin duda a consecuencia de ese rumor que circuló prontamente por el extranjero, la libra bajó a 49'07 extraoficialmente.

Ante las noticias recibidas en la Bolsa comenzó el natural revuelo en los círculos políticos y periodísticos, y pronto los periodistas se pusieron a seguir la pista del que dió la primera noticia acerca del acontecimiento político señalado.

Los periodistas pudieron averiguar que el conde de Romanones había celebrado una entrevista con el duque de Maura, y que por teléfono había conferenciado desde su domicilio con el señor Cambó.

También, según rumores, estuvo en Palacio.

Después de estas conferencias, el conde se trasladó al domicilio del marqués de Alhucemas, donde presidió una reunión de presidentes de los comités liberales y demócratas.

Antes de llegar el conde de Romanones, el presidente había recibido al capitán general de Madrid y se había reunido con su hermano don Luis y con el secretario particular.

La conferencia del general Berenguer y del conde de Romanones duró hasta las 10'45.

Durante la misma, llegó al ministerio el director general de Seguridad.

Cuando salió el conde de Romanones, se extrañó al ver a los periodistas, y les dijo:

"Ahora voy a hacer una visita.

Si ustedes quieren, pueden esperarme en mi casa, donde les facilitaré una nota."

Los periodistas consiguieron que los recibiera poco después el general Berenguer, quien les dijo:

"No hay nada. Unicamente que me ha visitado el conde de Romanones, para leerme una nota, que mañana publicará la prensa y que modifica la situación política."

Los periodistas le preguntaron si daría cuenta de este acontecimiento a los ministros, y contestó que no, porque el asunto lo resolverá quien puede resolverlo.

"Yo sigo pensando lo mismo y consagró que dijera al conde que tendría mucho gusto en recibirlo en el ministerio de Ejército.

El conde acudió a las diez en punto de la noche.

Ya habían abandonado el ministerio los señores Matos y Estrada, pero pronto volvieron a este departamento.

Antes de llegar el conde de Romanones, el presidente había recibido al capitán general de Madrid y se había reunido con su hermano don Luis y con el secretario particular.

La conferencia del general Berenguer y del conde de Romanones duró hasta las 10'45.

Durante la misma, llegó al ministerio el director general de Seguridad.

Cuando salió el conde de Romanones, se extrañó al ver a los periodistas, y les dijo:

"Ahora voy a hacer una visita.

Si ustedes quieren, pueden esperarme en mi casa, donde les facilitaré una nota."

Los periodistas consiguieron que los recibiera poco después el general Berenguer, quien les dijo:

"No hay nada. Unicamente que me ha visitado el conde de Romanones, para leerme una nota, que mañana publicará la prensa y que modifica la situación política."

Los periodistas le preguntaron si daría cuenta de este acontecimiento a los ministros, y contestó que no, porque el asunto lo resolverá quien puede resolverlo.

"Yo sigo pensando lo mismo y con-

te representantes del duque de Maura o él mismo, el marqués de Cavalcanti, el conde de Romanones, el marqués de Alhucemas y tal vez algún albista, y posiblemente quien lo presida será el almirante Aznar.

Quizás forme también parte de este Gobierno algún elemento de la Lliga Regionalista.

Cambó contesta la nota de Romanones y Alhucemas

Barcelona.—A media noche, en la secretaría política del señor Cambó, han facilitado una nota del leader regionalista, contestación a la de los señores conde de Romanones y marqués de Alhucemas.

Dice así la nota:

"Es notorio el concurso constante que tanto yo como las personas que comparten conmigo la dirección de una importante fuerza política hemos venido prestando al gobierno.

Ante las elecciones legislativas de tanto tiempo anunciadas, nos limitamos a formular una petición de garantías de sinceridad electoral que en sus puntos fundamentales fueron sustancialmente aceptadas. A pesar de la otorgación de dichas garantías, y casi coincidiendo con ellas, empezaron las declaraciones de candidatos gubernamentales, que se esperaba hoy con fundamento, y no fuese resuelto el problema catalán, se registraría en Cataluña una fuerte decisión, que sería un tropiezo para el nuevo régimen.

Así, nuestro interés de liberales, republicanos y catalanes, está en hacer simultánea la solución de estos dos problemas: el de la democracia española y el de la autonomía catalana, que basamos en un principio único de humana libertad."

—¿El objeto principal de su viaje a Madrid, cuál es?

—Lo primero expresar nuestros puntos de vista a las personas significadas de los diversos sectores democráticos de España, y saber al mismo tiempo cuáles son sus disposiciones sobre el particular.

De las conversaciones mantenidas hemos sacado una excelente impresión.

Creemos que en el momento oportuno podremos coincidir en la fórmula concreta que ha de dar unidad y eficacia a nuestro común esfuerzo para una constitución nueva que responda a la estructura real de los pueblos españoles."

Los políticos catalanes no efectuaron ayer tarde ninguna visita a personalidades políticas.

unión que habían comprometido la obra multisecular de instituciones caducas.

Al regresar a Barcelona, los representantes de A. C. y A. R. declaran ante la democracia española su cordial simpatía y su identificación de ideales y expresan su profundo agradecimiento por la acogida deferentísima de las personas a quienes han tenido el honor de visitar, señaladamente de aquellas cuya mano han estrechado con efusión a través de las rejas de la cárcel."

El planteamiento de la crisis

El presidente del Consejo, como ya se ha dicho, irá a Palacio a las once de la mañana, para presentar la dimisión del gobierno, pero antes de las diez reunirá a todos los ministros en el palacio de Buenavista, con objeto de plantear la crisis.

Ya en las primeras horas de esta madrugada hemos hablado con el señor Viguri por teléfono, quien al interrogarle sobre las noticias de crisis, contestó:

—Voy a dormir mi última noche de minisro.

Los nombres que se dan para un probable gobierno

La impresión, a última hora, era la de que hoy se declarará la crisis total, en vista de la actitud de los liberales.

El presidente quiere dejar en libertad al Rey para que pueda resolver.

Seguramente hoy comenzarán las consultas para la formación de un nuevo gobierno, que, probablemente, será de concentración monárquica, que verá el medio de resolver la situación.

De este gobierno formarán parte representantes del duque de Maura, el marqués de Cavalcanti, Romanones y Alhucemas.

Seguramente irá también algún albista, y el probable presidente será el almirante Aznar.

También formará parte de este gobierno algún regionalista.

y he tenido que buscar un taxi para llegar hasta aquí.

Seguidamente el marqués de Alhucemas entró en el alcázar. Los periodistas siguieron hablando con el conde de Romanones, a quien indicaron que el duque de Maura estaba ya en la audiencia.

—Yo he recibido el aviso—dijo el conde—algo tarde, porque cuando lo llevaron no me encontraba en mi casa.

—¿El desfile de personalidades, será rápido?

—Rápido, pero no reducido. A la salida hablaremos.

EL REY EN EL MINISTERIO DEL EJERCITO. — PERMANECIO CON EL PRESIDENTE ALGO MAS DE MEDIA HORA

Esta mañana, a las diez, llegó al ministerio del Ejército el señor Tormo, ministro de Instrucción pública.

Ya por las noticias publicadas en la prensa de la mañana, había allí gran número de periodistas, que preguntaron el motivo de su visita, pero el señor Tormo no dijo nada.

Subió al despacho del presiden-

pronto los periodistas se dispusieron a seguir la pista del que dió la primera noticia acerca del acontecimiento político señalado.

Los periodistas pudieron averiguar que el conde de Romanones había celebrado una entrevista con el duque de Maura, y que por teléfono había conferenciado desde su domicilio con el señor Cambó.

También, según rumores, estuvo en Palacio.

Después de estas conferencias, el conde se trasladó al domicilio del marqués de Alhucemas, donde presidió una reunión de presidentes de los comités liberales y demócratas.

En la reunión se discutieron las actitudes de los señores Alba, Bergamín y Cambó, sobre todo la de este último, que le había sido comunicada al conde por teléfono.

Al terminar la reunión, que fué breve, se entregó a los periodistas la siguiente nota redactada en la misma:

"Persistentes en sus propósitos de marchar unidos en su campaña y dar el mismo matiz a sus manifestaciones, los señores conde de Romanones y Alhucemas se reunieron en el domicilio de éste, con el fin de concretar la respuesta que han de dar a sus correligionarios que constantemente les preguntan si dadas las circunstancias actuales, se proponen intervenir en la próxima lucha electoral.

Manifiestan que la abstención hecha por los partidos de gobierno constituye un precedente funestísimo, que, repetido, podría significar la muerte del sistema parlamentario.

Perduran en el acuerdo de tomar parte en las elecciones convocadas, siendo su propósito el de ir a las Cortes únicamente para pedir en ellas la convocatoria de otras Constituyentes y la disolución de las que se elijan en marzo, por entender que la gravedad de los problemas políticos, jurídicos, económicos y sociales que hoy están planteados en España, no puede ser examinada y resuelta convenientemente y con tranquilidad para la patria, sin la intervención y el concurso de los sectores de la opinión que van a estar ausentes en el próximo Parlamento, y así se lo comunicaron a sus amigos.

Terminada la reunión, el conde de Romanones recibió a los periodistas, manifestándoles que la situación era de las más graves por que había atravesado España.

El había aconsejado a sus amigos que no fueran a los distritos, porque estas elecciones no se celebrarían, y sí las Constituyentes.

El estaba dispuesto a asistir a una reunión de todos los jefes políticos en la que se acordara ofrecer a don Alfonso la fórmula de convocatoria de Cortes Constituyentes.

Después el conde conferenció por teléfono con el señor Cambó.

Este le dió cuenta de la reunión celebrada por los elementos de la Liga Regionalista y el acuerdo tomado en la misma.

El conde de Romanones y Cambó se leyeron recíprocamente las notas acordadas, que coinciden en sus puntos principales, y ante este acuerdo, el conde de Romanones llamó por teléfono al ministro de la Gobernación, notificándole lo que pasaba.

El señor Matos habló en seguida con el jefe del Gobierno, y éste le rogó que fuera a su casa, donde le facilitaría una nota.

Los periodistas consiguieron que los recibiera poco después el general Berenguer, quien les dijo:

"No hay nada. Unicamente que me ha visitado el conde de Romanones, para leerme una nota, que mañana publicará la prensa y que modifica la situación política."

Los periodistas le preguntaron si daría cuenta de este acontecimiento a los ministros, y contestó que no, porque el asunto lo resolverá quien puede resolverlo.

"Yo sigo pensando lo mismo y conservando mi criterio."

Los informadores le preguntaron si iría hoy a despachar con don Alfonso, y respondió:

"Depende de cómo me encuentre del pie; pero, desde luego, procuraré tener mañana contacto con el monarca."

Los periodistas se trasladaron inmediatamente al domicilio del conde de Romanones, que los recibió afectuosamente, diciéndoles:

"No puedo deciros nada. Mañana habrá grandes noticias."

—¿Irá usted a Palacio?

—Vengan ustedes mañana, que estaré en casa.

Ante la insistencia de los informadores, repitió que no podía decir nada.

—¿Ha realizado usted alguna visita?

—Sí; pero no puedo decir el nombre del visitado.

—Sabemos que fué el almirante Aznar—dijo un periodista.

El conde de Romanones se negó a ampliar sus manifestaciones, y terminó diciendo:

—Ya recordarán ustedes que yo hice un movimiento de cordialidad civil, y en esto estamos.

Por lo menos, hay que intentarlo.

El conde de Romanones marchó desde el ministerio de Ejército al domicilio del duque de Maura, conferenciando con él extensamente.

También visitó al marqués de Cavalcanti.

Hoy seguramente realizará por la mañana otras visitas.

Durante la noche circuló la noticia rápidamente, animándose las tertulias y los centros políticos y periodísticos.

Circularon rumores de que anoche mismo iría el general Berenguer a Palacio, a dar cuenta a don Alfonso de lo actuado, pero no fué así.

Indujo a que circulara este rumor, el hecho de que las puertas de Palacio permanecieron abiertas hasta la una de la madrugada.

Parece que esto se debió a que don Alfonso asistió a una función teatral.

La impresión en estas primeras horas de la madrugada es de que hoy el presidente se trasladará a Palacio a someter al monarca los acuerdos de los liberales y demócratas y de los regionalistas que, como dijo el presidente, cambian de fase la marcha de la política.

De paso presentará la dimisión total del Gobierno, para dejar a don Alfonso en libertad de resolver.

Seguramente don Alfonso llamará a consulta a los prohombres políticos, y acaso se forme un Gobierno de concentración monárquica que verá el medio de resolver la actual situación tan crítica.

Acaso de este Gobierno formen parte que tanto yo como las personas que comparten conmigo la dirección de una importante fuerza política hemos venido prestando al gobierno.

Ante las elecciones legislativas de tanto tiempo anunciadas, nos limitamos a formular una petición de garantías de sinceridad electoral que en sus puntos fundamentales fueron sustancialmente aceptadas. A pesar de la otorgación de dichas garantías, y casi coincidiendo con ellas, empezaron las declaraciones de abstención electoral, que después de alcanzar a todos los grupos revolucionarios se extendieron a notorias personalidades monárquicas y gubernamentales.

Aun después de crearse tan delicada situación, entendíamos, como entendemos hoy, que no debíamos abstenernos de participar en las elecciones.

Pero ante la declaración de los jefes de las dos únicas fracciones del partido liberal que no se habían declarado abstencionistas, aparece claro que el Parlamento que está convocado no tendrá de vida más que los pocos días que tarde el conde de Romanones y el marqués de Alhucemas en llevar a la práctica el propósito que expresan en su nota.

Y ante tal situación, más vale, a mi juicio, afrontar desde ahora resueltamente el problema político, evitando los inconvenientes y los peligros notorios del régimen de interinidad a que daría lugar su aplazamiento.—F. Cambó."

La actitud de Acción Catalana y Acció republicana

Hablando con los representantes de Acción Catalana, ha dicho el señor Rovira Virgili a un periodista, que la Acción Catalana y la Acció Republicana se han puesto de acuerdo en los puntos fundamentales de la Constitución futura, en la creencia de que nada se lograría sin que cuando se vaya a avalar el Código constitucional de la estructura del Estado español, se vea la manera de hallar una fórmula que sea base de la solución del llamado problema catalán y de los demás similares de la Península.

"En San Sebastián—añadió—se convino una fórmua que en principio abre camino para esa solución, y hemos creído ahora conveniente dar nuestra opinión sobre el contenido de esa autonomía catalana que reclamamos y para la cual aceptaríamos los moldes federativos.

Nuestro intento es que al darse solución al problema español del Estado no quede de hecho aplazada u olvidada la cuestión catalana, que para nuestro pueblo es capital y apremiante como lo sea el que más.

Si viniese el cambio constitucional sin tener en cuenta nuestras disposiciones sobre el particular.

De las conversaciones mantenidas hemos sacado una excelente impresión.

Creemos que en el momento oportuno podremos coincidir en la fórmula concreta que ha de dar unidad y eficacia a nuestro común esfuerzo para una constitución nueva que responda a la estructura real de los pueblos españoles."

Los políticos catalanes no efectuaron ayer tarde ninguna visita a personalidades políticas.

A las cuatro y media marcharon desde el hotel donde se hospedan a la Cárcel Modelo, para visitar a los presos políticos.

Los señores Rovira y Virgili, Bofill y Matas, Berbey y Mayón, dieron a la prensa la siguiente nota:

"Los representantes de Acció Catalana y Acció Republicana de Cataluña, han venido a Madrid después del acuerdo de abstención electoral de los dos partidos, para tener un cambio de impresiones directo con personalidades significadas de los diversos sectores de la democracia española, encamina do a la fijación de los puntos fundamentales de la nueva constitución del Estado español, considerando Acció Catalana y Acció Republicana de Cataluña que esta constitución debe asegurar a la vez el imperio del liberalismo y de la democracia en España y la organización autonomista de Cataluña y de los demás pueblos peninsulares que aspiran a gobernar por sí mismos su vida interna.

En las conversaciones que han sostenido con las personalidades aludidas, los comisionados catalanistas republicanos han expuesto su criterio sobre el contenido de la autonomía y el procedimiento para implantarla, y han podido comprobar, no sólo una disposición favorable a las fórmulas propuestas, si no también un espíritu de cordialidad y comprensión que multiplica el valor y la eficacia de estas fórmulas.

Así el cambio de impresiones, aun no teniendo un carácter oficial por parte de las personalidades visitadas en Madrid, ha creado en la conciencia de todos el convencimiento de que en su día podrá ser presentado a las Cortes Constituyentes un proyecto de Constitución elaborado de acuerdo entre los representantes de las democracias hispánicas, y que podrá darse nueva forma a los poderes del Estado, nueva estructura a la convivencia política de los pueblos de la Península.

Los representantes del Partido Catalanista Republicano desean y esperan que el sentimiento de comunidad espiritual manifestado en las conversaciones de Madrid sea preludio de la próxima creación de un régimen republicano que por la libre voluntad de los pueblos les lleve a una fraternal

El presidente del Consejo, como ya se ha dicho, irá a Palacio a las once de la mañana, para presentar la dimisión del gobierno, pero antes de las diez reunirá a todos los ministros en el palacio de Buenavista, con objeto de plantear la crisis.

Ya en las primeras horas de esta madrugada hemos hablado con el señor Viguri por teléfono, quien

El día de hoy

ANIMACION

Desde las primeras horas de la mañana comenzó a observarse en los alrededores de palacio mayor animación que de ordinario.

Se estacionaba en los jardinillos de la plaza de Oriente, frente al regio alcázar, el público, bastante numeroso, con el propósito de ver el movimiento que pudiera haber en la puerta del Príncipe.

EL REY AL MINISTERIO DEL EJERCITO

A las diez y veinticinco de la mañana, salió de palacio su majestad el rey. Llevaba gabán color café y sombrero hongo. Le acompañaba su ayudante señor Bóveda.

El monarca tomó inmediatamente el automóvil, y marchando por la plaza de España, se dirigió al ministerio del Ejército.

Durante la ausencia del soberano, fueron llenando la puerta de palacio gran número de periodistas y fotógrafos. Muchos reporteros, al conocer la marcha del rey al ministerio del Ejército, se dirigieron a este departamento ministerial.

REGRESO DE DON ALFONSO.—LAS AUDIENCIAS, SUSPENDIDAS

A las once y cuarto de la mañana regresó su majestad a palacio. Mientras tanto fueron llegando las personas que estaban citadas para ser recibidas en audiencia por el monarca.

Figuraban entre ellas el duque de Baena, el ex senador señor Montañés, el ex ministro conde de los Andes, que iba acompañado de un hijo suyo que próximamente contraerá matrimonio con una hija del duque del Infantado, el duque de Hernani y otras personalidades.

Todos salieron a poco de llegar el rey, al enterarse de que la audiencia había sido suspendida.

A medida que avanzaba la mañana fueron llegando más periodistas.

La policía les indicó la conveniencia de que no permanecieran en el zaguán, quedando solo en éste los reporteros que de ordinario hacen la información.

LLEGA EL DUQUE DE MAURA.—SUS MANIFESTACIONES A LOS PERIODISTAS

A las doce veinticinco se detuvo en la puerta de palacio el automóvil del duque de Maura.

Rodeado de los periodistas el duque preguntó quién era el redactor de "A B C". Este se destacó de los informadores, y entonces el señor Maura dijo:

—Quiero hacer constar que yo no he tenido arte ni parte en este asunto. Me he enterado de las notas cuando ustedes, ayer, a eso de las siete de la tarde; me han llamado, y vengo.

Y sin decir más, el duque tomó el ascensor.

EL CONDE DE ROMANONES Y EL MARQUES DE ALHUCEMAS.—HABLANDO CON LOS INFORMADORES

A la una menos veinte se detuvo ante la puerta del Príncipe otro automóvil particular. Era el del conde de Romanones.

Los periodistas rodearon el coche, y los fotógrafos tiraron varias placas.

—Bueno, ya está—dijo el conde.—Señores, ¿qué se dice?

Al ver a un antiguo periodista, le dijo: "Hola, viejo amigo".

Un informador preguntó:

—¿Van a venir muchos a la consulta?

—Yo no sé.

—¿Pero nos dirá usted algo?

—No son tiempos para hablar mucho, sino para hacer todo lo que sea necesario.

Instantes después de la llegada del conde de Romanones, cuando los periodistas celebraban con él el diálogo que dejamos apuntado, llegó el marqués de Alhucemas en un taxi.

El señor García Prieto, dirigiéndose al conde, dijo:

—A pesar de estar citado yo el primero, has venido tú antes.

El conde de Romanones contestó en tono humorístico:

—Privilegios de la edad.

El marqués de Alhucemas añadió:

—Me he encontrado sin coche,

MEDIA HORA

Esta mañana, a las diez, llegó al ministerio del Ejército el señor Tormo, ministro de Instrucción pública.

Ya por las noticias publicadas en la prensa de la mañana, había allí gran número de periodistas, que preguntaron el motivo de su visita, pero el señor Tormo no dijo nada.

Subió al despacho del presidente del Consejo, y allí estuvo hasta las diez y cuarto.

A la salida se le preguntó si habría Consejo, y contestó:

—Creo que sí.

A las diez y media en punto llegó el rey, acompañado del general Ponte, y subió inmediatamente a ver al general Berenguer.

Poco después llegó el director general de Seguridad. Más tarde el subsecretario de la Presidencia señor Benítez de Lugo.

Este último fué rodeado por los periodistas, para pedirle noticias de la crisis, y dijo que sobre ello sólo podían hablar los hombres políticos, y que él, por consiguiente, como no lo era, nada podía decir.

A las once y cinco minutos salió el rey.

Inmediatamente subieron los periodistas para visitar al presidente del Consejo, pero su secretario, señor Sánchez Delgado, dijo que no podrían verle hasta después de la reunión ministerial, que se celebraría en seguida.

El Consejo de esta mañana en Ejército

Planteamiento de la cuestión de confianza.—El rey ha firmado el decreto suspendiendo la convocatoria de las Cortes

El primero en llegar fué el señor Matos, que al ver tanto periodista, dijo que solamente iba a que le contara cosas el presidente.

—¿Pero usted no puede decirnos nada?

—No puedo. Yo vengo a que me diga el presidente lo que hay.

El señor Tormo no hizo manifestación alguna.

El señor Estrada preguntó a los periodistas qué ocurría.

—Lo que usted nos diga, respondieron los reporteros.

—Pues nada—contestó—, ya ven ustedes mi buena cara.

El señor Rodríguez de Viguri, preguntó:

—¿Qué pasa arriba?

—Que ya está el señor Matos.

También los periodistas indicaron

al señor Wais que otros ministros habían llegado ya, y contestó:

—Pues arriba me dirán qué es lo que pasa.

Montes Jovellar dijo que venía satisfecho de Granada, de donde había acabado de llegar, porque el tren había venido con retraso.

—¿Y de Madrid, qué nos dice?

—Lo mismo. Que mirando al aspecto personal en lo que a mí concierne, estoy también satisfecho.

El ministro de Marina bajó sonriente del coche, y al dirigirse al grupo de periodistas, más numeroso que de costumbre, dijo:

—Expectación, ¿verdad?

Los periodistas preguntaron al señor Sangro si había crisis, y el ministro respondió:

—La espero.

Hizo una pausa, y añadió:

—Parece que esto del "espero" me ha salido del alma, ¿no?

Momentos después los ministros se reunieron con el presidente y entretanto, Benítez de Lugo salió de nuevo, sin decir nada a los periodistas.

Uno de ellos, le dijo:

—Díganos, siquiera, qué decreto ha firmado el rey hace un momento.

—No lo sé. No he hablado con el presidente.

—Por ser el último día—dijo un repórter—, díganos algo.

Interrumpió otro compañero de la prensa:

—Eso del "último día..." Todavía puede haber esperanzas.

El subsecretario de la Presidencia contestó:

—No. En efecto, es el último día.

Durante la celebración del Consejo, algunas personas amigas de Berenguer, que salían de su secretaría, indicaban que la solución de la crisis serían Romanones, Alhucemas y Cambó.

Cuando todavía los ministros estaban reunidos, salió el secretario del presidente en automóvil, sin que se consiguiera averiguar dónde iba; pero al regresar, dijo que venía de casa del conde de Romanones, porque éste y el marqués de Alhucemas iban a Palacio, pues ya estaba planteada la crisis total.

A LA SALIDA

El Consejo terminó a las 12'20.

El primero en salir fué el señor Matos, quien confirmó que se había planteado la crisis total y se comenzaban las consultas.

—¿Irá el señor Sánchez Guerra?

—No sé.

—¿Serán muy amplias las consultas?

—Tampoco lo sé.

Los demás ministros permanecieron algún tiempo en el despacho del presidente.

Cuando salieron, el señor Estrada dijo que tenía ya terminado y redactado lo de los ferroviarios.

Se le preguntó si había leído el escrito de Bergamín, y contestó que sí, pero que no le había visto personalmente ni le había hablado.

—Yo sigo en la acera de enfrente, porque no tiene razón en lo que dice y ya se lo haré yo notar.

Algunos ministros salieron con gran alegría, como Rodríguez de Viguri.

La salida de las personalidades que fueron a Palacio

El duque de Maura

A las 12'55 salió del regio alcázar el duque de Maura.

Inmediatamente fué rodeado por numerosos periodistas, a los que dijo:

—Nada, señores, he sido llamado por S. M. y he dicho lo que me parece.

—¿Contenido?

—He repetido lo que tengo dicho públicamente en la prensa: lo que vengo sosteniendo, lo que ya saben ustedes.

Un periodista insistió en la pregunta y el señor Maura contestó:

—Yo soy el último mono. Doctores quedan arriba (refiriéndose al conde de Romanones y al marqués de Alhucemas), que hablarán.

—¿Habrá más consultas?

—Sí.

También a preguntas de los reporteros, dijo que creía que iría a Palacio el señor Cambó y que serían también llamados los constitucionalistas Melquiades Alvarez y Sánchez Guerra, en su calidad de ex presidentes, uno de la Cámara, y otro del Consejo.

También creo—añadió—que vendrán todos los ex presidentes del Consejo.

La consulta del marqués de Alhucemas

A la 1'35 salió el marqués de Alhucemas.

—Yo era el primero citado para venir, pero estaba sin vestir y ni coche tenía, hasta el punto, como ustedes saben, que incluso he tenido que venir en un taxi.

Hizo una pausa, y prosiguió:

—He comenzado por manifestar a S. M. que yo mantenía mi posición anunciada hace meses, de que no volveré a ser Gobierno y con el desinterés que me produce esta situación, he podido contestar a la consulta en los términos amplios que exigen las circunstancias y el carácter de las diversas preguntas que el rey se ha servido hacerme.

Y agregó como síntesis:

—He empezado aconsejando a S. M. la formación de un Gobierno de amplísima concentración, a ser posible presidido por un hombre que no haya intervenido en la política activa, y que ese Gobierno debe convocar elecciones municipales y provinciales que habrán de verificarse, naturalmente, con la sinceridad que ahora llamamos rabiosa y que después de celebradas estas elecciones, debería convocar unas Cortes con el carácter de constituyentes, pero con un programa previo de Gobierno, en que constaran las modificaciones que habrían de hacerse en la Constitución. Y nada más.

Hubo otra pequeña pausa y seguidamente dijo:

—Tengo la impresión de que la consulta será de una gran amplitud.

—¿Seguirá hasta mañana?

—No creo; probablemente hasta esta tarde no vendrá nadie más.

Luego añadió:

—Esto es, como digo, posible, pero no hay que olvidar que no depende de la voluntad del rey sola mente, sino de que se pongan de acuerdo estas personalidades. De todos modos, no hay que tener pe simismo de ninguna clase. Se debe abrir el pecho a la esperanza.

—¿Será Gobierno de concentración?

—Sí, de concentración o de coalición; el nombre es lo de menos; eso lo dirán los componentes.

—¿Entonces vendrán otras personas para ser consultadas?

—Vendrán, vendrán.

—¿A qué hora se reanudará la consulta?

—A las tres de la tarde, pero no sé quién será el primero en venir a Palacio.

Con gran dificultad, por el compacto grupo de periodistas que rodeaban al conde, consiguió éste llegar a la puerta de Palacio, y al ver a los fotógrafos, dijo:

—Se prepara la batería.

Entre placa y placa siguieron las preguntas de los informadores.

—¿Y Sánchez Guerra vendrá?

—Yo creo que sí.

El conde aguardó resignado las descargas de las máquinas fotográficas.

—¿Estamos?

—No; un momento, intervino un fotógrafo.

Al fin, exclamó:

—Bueno, señores, nada más.

—¿Nada?

—Nada; ya es bastante. Además, hasta mañana por la mañana no quedará la cosa perfilada.

—¿Va usted a su casa?

—Sí. Ahora, a almorzar.

Y sin decir más, el conde se metió en el auto

ROMANONES Y ALHUCEMAS

El conde de Romanones visitó esta mañana a García Prieto, para ponerse de acuerdo en vista de las circunstancias políticas.

La conferencia fué larga y durante ella llegó el secretario del presidente señor Sánchez Delgado, que comunicó a los dos políticos el planteamiento de la crisis y que el rey les llamaría a consulta.

Seguidamente el conde marchó a su casa para cambiar de traje y el marqués de Alhucemas se dispuso a acudir a Palacio.

García Prieto de vuelta de su entrevista con el rey, encontró a varios reporteros, que habían ido por ver si ampliaba el diálogo que con ellos tuvo a la salida del Alcázar.

El marqués se excusó por dos razones, porque había dicho ya a la salida de Palacio, con toda sinceridad, cuanto habló con el monarca y porque carecía de tiempo, porque estaba invitado a comer.

NUEVOS CONSULTADOS

Al volver el rey a Palacio, después de haber celebrado su conferencia con el presidente en el ministerio, se pudo notar que iba visiblemente preocupado.

Inmediatamente que llegó dió orden a su secretario particular para que hiciera determinadas citaciones, que se ignora a quiénes iban dirigidas, pero que se supone llame a los expresidentes de Consejo y Cámaras, caso en que estamos el señor Sánchez Guerra, Melquiades Alvarez y yo. Como el primero está algo delicado, nos reuniremos los tres en su casa a las cuatro y media, con la firmísima voluntad de mantener nuestra actitud, y nos reunimos por si las consultas se extienden.

Un periodista dijo que se hablaba de un gobierno formado por Romanones, Maura, Aznar y Cavalcanti, y contestó:

—¡Cómo! Eso no duraría tres meses.

—¿Y Alba?

—Está con nosotros y no retrocederá ni un punto.

ROMANONES, AÑADE

El conde de Romanones ha dicho en su casa que las consultas seguirán porque Cambó llegará mañana; que el Gobierno debe ser de concentración lo más amplia posible con una concordia civil.

Un periodista preguntó:

—¿Se ha llamado a Alba?

—No lo sé porque eso es cosa de Palacio. En todo caso no podrá venir hasta el lunes.

SANCHEZ GUERRA

A la salida de Palacio, dijo el señor Sánchez Guerra a los periodistas que le rodeaban:

—No me rodeen ustedes porque es fácil oir lo poco que tengo que decir. Cumpliendo lo que siempre dije, he venido a los cinco minutos de ser llamado. No pertenezco al grupo de los de las barbas o de los cojos, aunque cojeo un poco a causa del reuma. Lo que he dicho al rey lo ha sido con la sinceridad y lealtad mía. Ahora no voy a decir nada. Cuando la crisis tenga su desenvolvimiento quizá daré una nota, pero no ahora, por razones de delicadeza. No sé si la crisis será laboriosa. Naturalmente, habrá más consultas. Todo demuestra que la realidad es más fuerte que la realeza, según la historia se complace en repetir.

Se le preguntó si se reunirá con los elementos constitucionalistas, y contestó que trataban de verle Melquiades y Villanueva antes de ser consultados, pero como acudió a Palacio a los pocos minutos de ser llamado, no pudo verles.

EL CONDE DE BUGALLAL

A las cuatro veinticinco salió de Palacio Bugallal.

—Yo estaba poco enterado de los acontecimientos—comenzó diciendo—; sólo conocía lo que han dicho los periódicos. Me he enterado de la consulta y arriba se ha quedado Sánchez de Toca. El juicio mío, dejando a un lado el origen y planteamiento de la crisis, que por un concepto me parece tardía y por otro precipitada, es la formación de un gobierno de amplia concentración, pero concentración en la que no incluyan al partido conservador. Creo que cuanta menos heterogeneidad, es mucho mejor. Es preciso unir los matices del centro con

Añadió que no bastaba cumplir la fórmula de las Constituyentes, que él defiende, sino que es indispensable qu el Gobierno que las propusiere esté integrado por hombre que haya defendido con nobleza y tesón la idea, para que puedan merecer la confianza del país. Si esto no se hace íntegramente, la gente se desengañaría y los movimientos de protesta se encrespar ían con gravísimo daño para las instituciones.

Sin decir más, don Melquiades se despidió de los periodistas.

DON MIGUEL VILLANUEVA

A las cinco y cuarto llegó a palacio; al salir dijo:

—No he hecho otra cosa que reiterar las manifestaciones hechas anteriormente y también las de mis compañeros de grupo.

EN CASA DEL SEÑOR SANCHEZ GUERRA

A las 4'15 llegó a casa del señor Sánchez Guerra el señor Villanueva, quien dijo que estaba citado por el rey para las cinco y cuarto.

Poco después, a las 4'20, llegó el señor Sánchez Guerra, de vuelta de Palacio, quien dijo que no tenía nada que añadir a la referencia que había hecho a los periodistas de su entrevista con el rey.

Había quedado solo con el monarca y le había expuesto con toda la sinceridad y lealtad que él acostumbra, su pensamiento.

—Sólo—agregó—tengo que añadir una observación mía ante los hechos y es que la historia, que tiene frecuentemente la coquetería de repetirse, demuestra de un modo incontrovertible, que la realidad tiene más fuerza que la realeza.

REUNION DE LOS CONSTITUCIONALISTAS

Se ha telegrafiado al señor Burgos Mazo, para que mañana esté en Madrid.

Inmediatamente se reunirán los constitucionalistas.

LO QUE DICE BERGAMIN

En el domicilio de Sánchez Guerra se han reunido Bergamín, Melquiades y Villanueva.

Bergamín dijo que acudía como visita particular ya que no estaba convocado para la reunión y dijo hablando de la situación, que él veía que la atmósfera estaba demasiado en calma y lanzó su carta para ver lo que pasaba.

Dijo que su amistad política con Estrada haba terminado y que tenía grandes muestras de afecto de toda Málaga. Contó una anécdota en la que un viejo de su tierra se desafió con un joven y decía el viejo que por los años no tenía gran cosa que perder, pues si perdía la vida eran ocho o diez años, y el joven, de perderla, serían 50 o 60.

DON JUAN DE LA CIERVA

A las 6'15 ha llegado a Palacio el señor La Cierva.

Preguntado si estaría mucho tiempo en la cámara regia, se ha limitado a contestar que todo el tiempo que

Todas las misas con Rosario que se celebrarán el día 16 y ocho siguientes a las doce de la mañana en el altar de la Virgen del Carmen de la parroquia de San Juan y San Vicente, serán en sufragio del alma de

Don Vicente Miquel Ylario

que falleció en esta ciudad el día 7 de los corrientes

R. I. P.

Su viuda doña María-Antonieta Mundo Fuertes, hijo, padre don Eugenio Miquel Madaleno, padres políticos, hermanos, hermanos políticos y demás parientes agradecerán a sus amigos la asistencia a alguno de dichos actos religiosos.

Hotel Restaurant del Puerto

PARA MAÑANA DOMINGO, EXCELENTE MENU EN 6 PESETAS

Entremeses surtidos, Bordura de arroz "Miramar", Pollo salteado a la Mascota, Salmonetes de Roca "Levantina", Gran Bufete de fiambres "Hotel del Puerto", Ensalada Mimosa, Helado Copa Sultán, Barquillos, Frutas del tiempo.

SE RESERVAN MESAS TELEFONO 30.875

En el Palacio de Justicia

Dedicando los sábados las salas de lo criminal a ver todas las apelaciones que se susciten contra autos dictados en las causas en tramitación, correspondió verse hoy en la sección segunda la que se interpuso contra el auto no dando lugar a la reforma del de procesamiento dictado contra el Director de LA VOZ VALENCIANA con motivo de haber publicado a modo de información, los discursos que se pronunciaron en el mitin republicano celebrado en la plaza de toros de esta capital el 19 de octubre último.

Informó en defensa del apelante el letrado don Luis Buixareu Ibáñez.

En la otra sección se vió la apelación contra auto denegando ciertas diligencias en sumario que se tramita en Carlet. Actuó el letrado don Agustín Sánchez.

TRIBUNAL INDUSTRIAL

Señalamientos para el lunes:

A las 12:

Juicio.—Eduardo Vert Climent reclama a la Sociedad Ibérica indemnización por accidente.

Patronos.—Don Joaquín Sarl

Barcelona el líder separatista, pues piensa, según dicen, presentarse sin previo aviso.

SOLSONA.

Las fechas en que toreará Barrera en Valencia

Días pasados dimos la noticia de que el diestro Vicente Barrera y la empresa de nuestra plaza habían llegado a un acuerdo.

Esta mañana llegó de Madrid don Arturo Barrera y se ha firmado el contrato determinando ya las fechas en que ha de actuar Vicente y que serán: Una corrida en San José, otra el día 28 de junio, festividad de San Pedro, y cinco en Feria.

MEDIAS DE GOMA

TELAS IMPERMEABLES

CLAUSOLLES — SAN VICENTE, 9

Una nota del Athletic de Madrid

Relacionado con el partido de Liga que mañana se ha de celebrar en Mestalla entre el Athletic Club de Ma-

—Tampoco lo sé.

Los demás ministros permanecieron algún tiempo en el despacho del presidente.

Cuando salieron, el señor Estrada dijo que tenía ya terminado y redactado lo de los ferroviarios.

Se le preguntó si había leído el escrito de Bergamín, y contestó que sí, pero que no le había visto personalmente ni le había hablado.

—Yo sigo en la acera de enfrente, porque no tiene razón en lo que dice y ya se lo haré yo notar.

Algunos ministros salieron con gran alegría, como Rodríguez de Viguri.

Los periodistas insinuaron al secretario del general Berenguer la conveniencia de que éste hablara con los representantes de la prensa, para explicar lo ocurrido y el presidente accedió.

Les recibió en su despacho, sentado, porque aún no puede estar de pie, y dijo:

—Ya están ustedes enterados de lo que pasa, que no es más que como consecuencia de la nota de Romanones y de Alhucemas y Cambó, que amplían y extienden la abstención, he estimado que debía hablar al rey para decirle que esta abstención había modificado las circunstancias en que se había publicado el decreto de convocatoria de Cortes y como consecuencia de ello, presentaba la cuestión de confianza. Porque este asunto era de tanta trascendencia e importancia, que merecía ser meditado. Ya el conde de Romanones y el marqués de Alhucemas estarán en Palacio en consulta que S. M. piensa extender hasta dar solución a la crisis.

Un periodista preguntó:

—¿Estas consultas se extenderán al señor Sánchez Guerra?

—No lo sé. Supongo que a todos los jefes constitucionalistas.

Y prosiguió:

—El planteamiento de la crisis es bien claro. Hay un sector monárquico bien amplio y el Gobierno se siente inasistido; por consiguiente, deben abrirse las consultas. Como ustedes ven, no puede ser más diáfana la cuestión.

Un periodista, dijo:

—No tanto la solución.

A lo que respondió el presidente:

—Yo creo que todos los constitucionalistas, los que han producido la crisis, aspiran a gobernar; de modo que...

—Sí, pero con las Cortes constituyentes—interrumpió un periodista.

—Eso, yo no lo sé—contestó el general Berenguer—. La cuestión se plantea en campo político y yo creo que es lo más constitucional posible.

El rey —prosiguió—tuvo la amabilidad de venir por las circunstancias en que yo me encuentro y le he planteado la cuestión. Ahora, respecto a los proyectos de S. M. y otras cosas que ustedes me preguntan, nada sé.

—¿Será laboriosa la gestación de la crisis?

—Tampoco lo sé. No tengo experiencia de estas cosas.

—¿Qué decreto es el que ha firmado S. M.?

—Se ha firmado el decreto de suspensión de la convocatoria de Cortes.

El presidente saludó a los periodistas dando por terminada su conversación.

rabiosa y que después de celebradas estas elecciones, debería convocar unas Cortes con el carácter de constituyentes, pero con un programa previo de Gobierno, en que constaran las modificaciones que habrían de hacerse en la Constitución. Y nada más.

Hubo otra pequeña pausa y seguidamente dijo:

—Tengo la impresión de que la consulta será de una gran amplitud.

—¿Seguirá hasta mañana?

—No creo; probablemente hasta esta tarde no vendrá nadie más.

—¿Entrarán los constitucionalistas?

—Desde luego.

—¿Todos?

—No lo sé.

De otros partidos extremos, como los socialistas por ejemplo.

—No creo. La consulta tendrá una gran amplitud, pero creo que será limitada.

—¿Y el señor Cambó?

—Cambó no llegará hasta mañana a Madrid.

Luego dijo que el gobierno se propone publicar hoy un decreto anulando la convocatoria de las Cortes, y como un periodista dijera que el presidente había dado cuenta de su propósito de publicarlo, el marqués añadió:

—Me parece bien, porque mañana habían ya actos electorales que celebrar, y así se evitarán todas las molestias.

—¿Han estado ustedes los tres con el rey?

—No; hemos estado separadamente.

—¿Se consultará a los señores Bergamín y Villanueva?

—Yo creo que la consulta se limitará de todas maneras a los que señala el protocolo. Desde luego me parece que se consultará a los señores Sánchez Guerra, Melquiades Alvarez y Villanueva.

Los fotógrafos tiraron varias placas, y Alhucemas dijo:

—Creo que ya estoy bastante guapo.

Y después de despedirse de los periodistas, subió en el auto.

El conde de Romanones

Momentos antes de las dos de la tarde salió el conde de Romanones.

Apenas dejó el ascensor, una verdadera nube de reporteros rodeó al político liberal.

—Señores, cuántos periodistas.

El conde hace una pausa, y luego dijo que la consulta no terminará hasta mañana por la mañana.

Sin dar lugar a que los periodistas comenzaran el interrogatorio, agregó:

—Serán consultadas muchas personalidades, y entre ellas todos los ex presidentes del Consejo del Senado y del Congreso, y en seguida se llegará a una solución que, por el carácter excepcional en que la crisis se ha planteado, debe ser rápida.

NUEVOS CONSULTADOS

Al volver el rey a Palacio, después de haber celebrado su conferencia con el presidente en el ministerio, se pudo notar que iba visiblemente preocupado.

Inmediatamente que llegó dió orden a su secretario particular para que hiciera determinadas citaciones, que se ignora a quiénes iban dirigidas.

RECOGIDA DE PERIODICOS

La Policía procedió esta mañana a la recogida de periódicos de todos los matices, incluso "A B C". En los centros oficiales no se ha confirmado la noticia, pero es lo cierto que algunos vendedores lo han indicado a compañeros de redacción, mostrándoles un volante en el que se hace constar, para formalizar sus cuentas con las administraciones de los diarios recogidos.

LO QUE DICE SANCHEZ GUERRA

A las tres de la tarde llegó en automóvil de servicio público el señor Sánchez Guerra, a quien los periodistas preguntaron si iba a estar mucho tiempo en el alcázar.

Contestó que no lo sabía.

Los periodistas le dijeron que el conde de Romanones ya había anunciado que a las tres se reanudarían las consultas, y que el primero en llegar iba a ser el señor Sánchez Guerra. Este contestó:

—Esta vez ha acertado.

—¿Se han reunido ustedes esta mañana?

—¿Quiénes?

—Los constitucionalistas.

—No es fácil, porque Burgos está fuera, y Bergamín no sé si está en Madrid, y si está se marcha hoy.

Acto seguido el señor Sánchez Guerra subió a la cámara regia.

LO QUE DICE VILLANUEVA

Don Miguel Villanueva, a quien visitamos, preguntó lo que había ocurrido durante la mañana, y sobre todo la referencia dada por Berenguer del Consejo celebrado en Ejército.

Al darle las noticias pedidas y la de reunión de coroneles, que ya conocía, y la de la recogida de periódicos, que de ningún modo podía explicarse, porque los había leído sin encontrar nada que justificase esa medida, dijo:

—Nosotros, al ver las proporciones que iban tomando las cosas, pusimos un telegrama a Burgos Mazo para que viniera a Madrid. Ahora esperaremos a ver qué pasa hoy, para que venga o no, ante la posibilidad de ser consultado. Por si la crisis es como dijo el jefe del gobierno, perfectamente constitucional y diáfana, es de

—Yo estaba poco enterado de los acontecimientos—comenzó diciendo—; sólo conocía lo que han dicho los periódicos. Me he enterado de la consulta y arriba se ha quedado Sánchez de Toca. El juicio mío, dejando a un lado el origen y planteamiento de la crisis, que por un concepto me parece tardía y por otro precipitada, es la formación de un gobierno de amplia concentración, pero concentración en la que no incluyan al partido conservador. Creo que cuanta menos heterogeneidad, es mucho mejor. Es preciso unir los matices del centro con las izquierdas, principalmente aunque nosotros somos de la derecha, no de la extrema derecha, como se nos ha tachado. Además, tengo otras razones para creerlo así, y es que nosotros hemos coadyuvado con el Gobierno y hemos colaborado, si no con la colectividad con las personas, y por lo tanto, creemos que debemos ser eliminados del Gobierno que se forme. Insistió en su criterio de formar Gobierno de concentración del centro e izquierdas, y que ellos deberían ser descartados, porque habían sostenido que se debía ir a unas Cortes ordinarias, no a unas constituyentes.

Le dijeron la frase de Sánchez Guerra, que no pertenecía al grupo de las barbas ni los cojos, y exclamó:

—Es muy aficionado a las frases.

SANCHEZ TOCA

A las cuatro y treinta y cinco salió de palacio Sánchez de Toca.

—No tengo noticias que dar, si no felicitarme por la solución que va a tener la crisis.

—¿En qué sentido?

—Muy agradable para todos.

—¿Entrarán los constituyentes?

—Todos los políticos son constituyentes. Los hay más y los hay menos, como los constitucionalistas señores Sánchez Guerra y Villanueva.

MELQUIADES ALVAREZ

A las cinco llegó a palacio Melquiades Alvarez.

Los periodistas preguntaron:

—¿Vendrá el señor Villanueva?

—Eso se dice.

Dijo a los periodistas, que en la consulta había manifestado que las habilidades en este momento no servían para nada, y que esa fórmula para salir del paso no beneficiaría ni salvaría el gravísimo conflicto planteado.

La única solución—añadió—es la de Cortes constituyentes, pero esa fórmula entiéndase bien, no es la que algunos quieren suponer. El poder de estas Cortes ha de ser soberano, superior al mismo rey y mientras funcionen han de quedar limitadas las facultades de la Corona, no pudiendo ésta disolverlas, ni siquiera intervenir en las resoluciones que adopte aquélla.

Agregó que cualquier otra fórmula es perder lastimosamente el tiempo, ya que sólo habría de contribuir a agravar los problemas planteados, dando ocasión a que la opinión se desvíe, aumentando las responsabilidades sobre quien tiene la obligación de resolver la crisis.

grandes muestras de afecto de toda Málaga. Contó una anécdota en la que un viejo de su tierra se desafió con un joven y decía el viejo que por los años no tenía gran cosa que perder, pues si perdía la vida eran ocho o diez años, y el joven, de perderla, serían 50 o 60.

DON JUAN DE LA CIERVA

A las 6'15 ha llegado a Palacio el señor La Cierva.

Preguntado si estaría mucho tiempo en la cámara regia, se ha limitado a contestar que todo el tiempo que S. M. necesitara. Y sin decir más, ha entrado en Palacio.

LA ACTITUD DE DON SANTIAGO ALBA

París.—El corresponsal de "Informaciones" ha celebrado una conferencia con don Santiago Alba, en la que se ha tratado de la situación política española. Como consecuencia de esta conversación se ha facilitado la siguiente nota:

"El señor Alba no ha recibido hasta ahora indicación ninguna para ser consultado por el rey, supone que por la urgencia notoria de resolver la crisis cuanto antes. Caso de ser consultado no podrá decir al rey otra cosa que lo que ha dicho ya para el país en su nota; esto es, que su voto resuelto está en pro de una situación que convoque Cortes constituyentes. A esta situación prestaría el señor Alba todo su apoyo, pero desde fuera del gobierno, como también decía de un modo categórico en la susodicha nota."

IMPRESION FINAL

Por el número de personajes que han de ser consultados, es decir, todos los ex presidentes del Consejo y de las Cámaras, y otros jefes de fracciones políticas para la composición del futuro gabinete que se tendrá que crear con la base lo más amplia posible; por los problemas que debe afrontar, que necesariamente requieren una coincidencia previa, estimamos que el desarrollo de la crisis durará de dos a tres días. En cuanto a la presidencia del nuevo ministerio es aventurado dar un nombre, pero si como se quiere ha de ser neutral, se cree lo serán los contralmirantes Aznar o Ribera, que ya fueron ministros.

GOMEZ DOMINGO

Los cambios

14 febrero 1931

BOLSA DE MADRID

Francos, 40'15.
Francos belgas, 28'35.
Francos suizos, 197'70.
Libras esterlinas, 49'80.
Dólares, 10'25.
Liras, 53'65.
Marcos, 2'34-15.
Florines, 4'11-15.
Coronas Checas, 30'35.

(Del Banco de Bilbao).

reu Ibáñez.

En la otra sección se vió la apelación contra auto denegando ciertas diligencias en sumario que se tramita en Carlet. Actuó el letrado don Agustín Sánchez.

TRIBUNAL INDUSTRIAL

Señalamientos para el lunes:

A las 12:

Juicio.—Eduardo Vert Climent reclama a la Sociedad Ibérica indemnización por accidente.

Patronos.—Don Joaquín Sandalinas, don Francisco García y don Juan Díaz.

Obreros.—Don Vicente Medin, don Vicente Domingo y don José Teodoro.

JUZGADO DE GUARDIA

Hoy lo está el del distrito de Serranos. Mañana, a las once, entrará el de San Vicente.

Barcelona

LA NOTICIA DE LA CRISIS

Esta mañana a mediodía, se ha conocido en Barcelona la crisis del gabinete Berenguer.

Los comentarios han sido variadísimos.

El periódico "Diari del Migdía" cuyo primer número ha aparecido hoy, dice que han sido llamados, desde Madrid, los señores Burgos Mazo y don Santiago Alba.

En Barcelona se espera con gran interés la solución al presente momento político.

EL SEÑOR CAMBO

Esta noche saldrá para Madrid el ex ministro don Francisco Cambó, quien hasta ahora no ha hecho manifestaciones algunas.

DE MADRID

Han regresado de la corte los señores Rovira Virgili y Bofill y Matas, jefes de los partidos "Acción Catalana" y "Acción Republicana".

Ha sido motivo del viaje de dichos políticos el tener contacto con las organizaciones madrileñas de izquierdas.

UN MILLON DE PESETAS PARA UNA ESCUELA

En el Ayuntamiento se ha celebrado esta mañana la entrega a la corporación, por los herederos de D. José Collazo, de la cantidad de un millón de pesetas, que dejó a Barcelona dicho señor, a su muerte, para construir un edificio escolar en cualquier barrio obrero.

Se pronunciaron los discursos de rigor.

EL REGRESO DE MACIA

No se sabe cuándo regresará a

MEDIAS DE GOMA

CALAS IMPERMEABLES
CLAUSOLLES — SAN VICENTE, 9

Una nota del Athletic de Madrid

Relacionado con el partido de Liga que mañana se ha de celebrar en Mestalla entre el Athletic Club de Madrid y Valencia F. C., esta Federación Valenciana ha recibido una carta del Athletic Club que con gusto da para su publicación:

Señor Presidente de la Federación Valenciana de Futbol.—Valencia.

Muy señor mío: Cumplo en nombre de la Junta Directiva de nuestro Club con un deber de cortesía y gratitud al dirigirle la presente.

El próximo domingo vuelve nuestro equipo a Valencia, por primera vez, después de la final jugada en Mestalla contra el Barcelona el año 1926 y vivo todavía en nosotros el recuerdo de la cordial acogida que esa afición valenciana nos dispensó, no queremos dejar pasar esta ocasión sin hacer patente nuestro agradecimiento y enviar un cariñoso saludo para quien con nosotros guardó tal género de atenciones.

Aprovecho la ocasión para reiterarme de usted afectísimo y s. s.,

Por Athletic Club, L. Urquijo, presidente.

La cuestión ferroviaria

El ministro de Fomento citó para ayer tarde, a las cinco, a los periodistas, para hablar con ellos y facilitarles una nota explicativa de la fórmula acordada respecto al importante problema ferroviario; pero la entrega de dicha nota se aplazó por no haber podido terminar el estudio de este asunto.

En relación con el problema de los ferroviarios, dice un periódico:

"Parece ser que la comisión mixta designada por el ministro de Fomento para estudiar la petición de aumento de jornales de los obreros ferroviarios, estima que estas mejoras no corresponden pagarlas a las Compañías, por que éstas, con las gratificaciones y pluses que pagan a sus obreros desde el año 21, han colocado a éstos en las mejores condiciones de remuneración que las disfrutadas por los obreros agrícolas y los de casi todas las industrias."

Añade el periódico que el ministro de Fomento ha hallado una fórmula por la cual se aumenta en una peseta cincuenta céntimos diarios el sueldo de los obreros cuyo jornal es inferior a 5.000 pesetas.

Dice el citado periódico, por último, que los obreros, según sus impresiones, no aceptan la fórmula del señor Estrada y pretenden conseguir con la lucha lo que no pueden obtener por la concordia.

Teatro Principal

Grandes Bailes de Niños

ORGANIZADOS POR LA

Asociación de la Prensa Valenciana

Los días 15 y 17 de febrero de 1931, de cinco de la tarde a ocho de la noche

MAS DE DOSCIENTOS VALIOSOS PREMIOS a los mejores disfraces

Magníficas atracciones para la mayor grandiosidad de estas simpáticas fiestas infantiles.

Los grandes festivales infantiles de la Asociación de la Prensa

La magnífica colección de juguetes expuestos en los regios escaparates de los Almacenes Rey don Jaime, está siendo a todas horas visitada por los pequeñuelos que piensan asistir a los bailes de la Asociación de la Prensa en el teatro Principal.

La aglomeración de gente ha dado lugar a que los guardias urbanos tomen parte también en nuestra fiesta, guardando el orden, a fin de evitar desgracias.

Nuestros pequeños amigos acuden en legión, admirados de tantos y tan valiosos premios, acompañados de sus mamás, que como siempre, son las que nos distinguen y honran, asociándose a tan simpática fiesta.

Este año, los Bailes de Niños van a superar a todos los anteriores en esplendidez y animación. Es lo único que queda del Carnaval, y por ello, muchas y distinguidas familias han acordado reunirse por la tarde en el teatro Principal, donde la infancia goza unas horas de alegría con la ilusión de alcanzar el juguete deseado.

La laureada Banda Unión Musical amenizará los festivales asociándose también al éxito de la fiesta de los niños.

Además de los innumerables juguetes que dedica para estas fiestas la Asociación de la Prensa, ha recibido ésta los siguientes regalos:

Del excelentísimo señor Gobernador civil.—Una bonita charré con dos caballos blancos.

Del excelentísimo señor Gobernador civil.—Una bonita muñeca.

Del excelentísimo señor Alcalde de Valencia.—Un estupendo ferrocarril que funciona eléctricamente.

Del excelentísimo señor Alcalde de Valencia.—Una gran muñeca que anda y mueve la cabeza.

Del excelentísimo señor Delegado de Hacienda.—Una preciosa muñeca de porcelana primorosamente vestida, y con movimiento en los ojos.

Del ilustrísimo señor comandante de Marina.—Un magnífico automóvil.

Del excelentísimo señor don Francisco Banquells.—Una gran pelota.

De la Sociedad de Aguas Potables.—Una magnífica cocina con todos los utensilios, que puede cocinar eléctricamente.

De la Sociedad de Aguas Potables.—Un patinet.

De la Real Sociedad de Tiro de Pichón.—Una gran muñeca.

De la Cámara de Comercio.—Un precioso cuarto de baño, con todos los servicios.

DESPUES DE LA GRIPE

El enfermo queda quebrantado, sin energías ni vigor alguno, sin ganas de comer y expuesto a una gravísima recaída

Si queréis regenerar pronto vuestro organismo, recobrar el apetito y las fuerzas, tomad el poderoso reconstituyente

HIPOFOSFITOS SALUD

que es de todos el tónico preferido para combatir el agotamiento

Aprobado por la Real Academia de Medicina

Cerca de medio siglo de éxito creciente

SOLUCION BENEDICTO

Eslava

COMPAÑIA MARTI-PIERRA

MESTALLA : : DOMINGO 15:

CAMPEONATO NACIONAL DE LIGA. A las 3'30 tarde

Athletic Club de Madrid CONTRA Valencia F. C.

(Sub-Campeón del Centro) (Campeón de Valencia)

LOS DEPORTES

Campeonato por Ligas

Partidos para mañana

Para los partidos del domingo se han nombrado los siguientes árbitros:

Primera división:

Barcelona-Europa, Arribas.

Arenas-Alavés, Serrano.

Real Sociedad-Athlétic de Bilbao, Vilalta.

Racing Santander-Español, Melcon.

Real Madrid-Unión de Irún, Quintana.

Segunda división:

Deportivo-Iberia, Saracho.

Real Murcia-Sevilla, Canga Argüelles.

Real Betis-Castellón, Comorera.

Real Oviedo-Sporting, Steinborn.

Valencia-Athlétic de Madrid, Vallana.

Tercera división:

Nacional-Stadium Avilés, Hernández Areces.

Cultural Leonesa-Racing de Madrid, Blanco Miguel.

Gijón-Valladolid, Montero.

Real Celta-Racing del Ferrol, Rodríguez.

Logroño-Patria, Olartecoechea.

Aurora-Tolosa, Martín.

Zaragoza-Osasuna, San Sebastián.

Baracaldo-Sestao, un vizcaíno, que se nombrará por delegación del Comité central.

Levante-Badalona, Leonarte.

Sabadell-Júpiter, Costarlenas.

Sporting-Gimnástico, Ferriols.

Malagueño-Recreativo, Tello.

Segunda jornada de la segunda vuelta y algunos partidos cuyos resultados pueden variar mucho la situación de los equipos.

En Valencia, se disputa mañana el match más interesante para nuestro público, quizás el de mayor realce en la segunda división.

Athlétic de Madrid - Valencia F. C., constituirá la jornada.

Deportivo Coruña-Iberia, serán probables vencedores los coruñeses, que juegan en su casa y parece tengan mejor conjunto.

Real Murcia-Sevilla, no sabemos si repetirán los murcianos en su casa la proeza del pasado domingo frente al Castellón.

Parece que la lógica se incline hacia el Sevilla, aunque está demostrada la volubilidad de la misma.

Real Oviedo-Sporting, es match igualado, pero de mucha rivalidad.

Digamos algo de la tercera liga en su tercer grupo.

Mañana debe terminar esta competición, saliendo el equipo que jugará las eliminatorias correspondientes.

Levante - Badalona, consideramos match de poca importancia.

En cambio, el Júpiter-Sabadell y Sporting de Canet - Gimnástico, pueden varias por completo la clasificación.

El Sporting, al jugar en su campo, contra los azul-grana, parece llevar muchas probabilidades.

Sin embargo, venciendo, habrá que esperar el resultado de los catalanes, pues venciendo el Júpiter, sería éste el clasificado en virtud del absurdo gol "average".

No creemos fácil el triunfo de los del Júpiter, que juegan contra el Sabadell en campo sabadellense.

Tampoco creemos haya "arreglo" entre estos equipos, ni entre el del Sporting-Gimnástico, pues esto además de ser antideportivo e inmoral, está abonado por la rivalidad que de antaño existe entre estos clubs.

El hecho es que el Sporting y el Júpiter se juegan mañana una carta definitiva y que los matchs en que intervienen serán de máximo interés.

que tan necesarios son para ambos onces, ya que de resultar cualquiera de ellos victorioso, puede seguramente titularse clasificado en este grupo.

Después de todas estas circunstancias, que son de gran valor para que sea éste el partido más emocionante de la temporada, existen verdaderos deseos por ver actuar al Athlétic Club de Madrid, que desde su encuentro contra el F. C. Barcelona en final de campeonato de España, que se celebró en Mestalla, no ha vuelto a actuar en Valencia.

El despacho de localidades y entradas se efectuará hoy de 5'30 a nueve noche en el local social, Barcas, 5.

COLISEUM

HOY SABADO

Grandioso programa:

A las 4'30 tarde y 9'15 noche.

PRECIOS POPULARES

UNA COMICA EN 2 PARTES

EL AFAN DE TRIUNFAR

Grandiosa comedia, por MILTON SILLS.

ORQUESTA CANARDO

Por R. Rey.

Gran éxito:

LA FUERZA DEL QUERER

Film PARAMOUNT totalmente hablado en español, por MARIA ALBA, ANDRES DE SEGUROLA, JUAN BARBE y VICENTE PADULA.

OLYMPIA

HOY SABADO

PROGRAMA

Exito:

UNA FIESTA EXCEPCIONAL

Comedia, por Sue Carol, Dixe Lee, Walter Catlett y otros artistas.

NOTICIARIO FOX

La mejor revista sonora.

Grandioso éxito del film científico y documental, SONORO, LOS MISTERIOS DE AFRICA

Aprobado por la Real Academia de Medicina

Cerca de medio siglo de éxito creciente

SOLUCION BENEDICTO

GLICEROFOSFATO DE CAL Y «CREOTAL»
CATARROS BRONCO PULMONARES, BRONQUITIS, ASMA.
AUXILIAR VALIOSO EN TUBERCULOSIS
No irrita el intestino como la creosota
EN FARMACIAS.—Por mayor: SAN BERNARDO, 41 (MADRID)

Underwood

Sucursal en Valencia:
PAZ, 40
GUILLERMO TRÚNIGER, S.A.

Ba-Ta-Clan

Grandioso programa de varietés. 50 artistas, 50.—Exito de ESPERANCITA MORENO, LAMBERT, ROMAN, RUAMOR, MARUJA GUERRERO, TAMARIKA, MARUJA CARRILLO, EMILIA RAMIREZ, LAURA MORENO, PALACIOS "TOMASIN" y la estrella CONCHITA FRANCO.

Hoy gran baile de máscaras y debut de AURORTA VELLVER, FLOR TEMPRANA y CAROLINA DE LA RIVA.

Apolo

Compañía del Maestro SERRANO, dirigida por Anselmo Fernández.

Primer tenor: VICENTE SEMPERE.

HOY SABADO
A las 9'30 noche:

LAS HILANDERAS
por Amparo Alarcón, Francisco Godayol y Pablo Hertogs.

LA DOLOROSA
por Amparo Romo y VICENTE SEMPERE.

MOROS Y CRISTIANOS
por Amparo Alarcón y VICENTE SEMPERE.

Mañana domingo, tres grandes funciones.

BRAGUEROS

a precios de fábrica, colocados por especialista con título académico.

"BAZAR DE HIGIENE X"
PAZ, 3. — VALENCIA

Teatro Alkázar

EMPRESA BARBER
Calle del General San Martin
COMEDIA VALENCIANA
HOY SABADO
A las 10'15 noche:
PILARETA... MIRAMOS
— y —
EL DRAGO DEL PATRIARCA
Grandes éxitos

MAÑANA DOMINGO, 3 FUNCIONES, 3: A las 3'30 y 6'15 tarde 10'15 noche.

Jueves 19, a las 10'15 noche, estreno de
LA VISTA CAUSA
DE MARY-HETA
Juicio en tres sesiones, original de Fausto Hernández Casajuana.

Peletería LA PRINCESA

GRANDES NOVEDADES
EXTENSO SURTIDO
PRECIOS MODICOS
REY DON JAIME, 8, SEGUNDO

Eslava

COMPAÑIA
MARTI-PIERRA

Hoy, a las 10 noche,
EL ULTIMO LORD

Martes, 14 matinée benéfica de abono.

Miércoles 18, en FUNCIONES POPULARES.
RATA DE HOTEL

Viernes 20, a las 10 noche, estreno
TIERRA EN LOS OJOS
Tres actos, de don Francisco Serrano Anguita.

Teatro Ruzafa

Hoy, a las 10 de la noche:

El gracioso entremés
LA BOMBA

El pasatiempo cómico lírico en dos actos de gran éxito
LAS GUAPAS

Regia presentación. Preciosos decorados. Riquísimos trajes.

Mañana domingo, a las 3'30 y 6 tarde y a las 10 noche:
LAS GUAPAS

LIRICO

HOY SABADO
Extraordinario Programa.
A las 5'30 tarde y 10 noche:
BUTACA, 1'50
PEPIN QUIERE UN HERMANITO
cómica muda en dos partes.
REVISTA SONORA PARAMOUNT
LIMPIEZA GENERAL
cómica sonora en dos partes, por CHESTER CONCLIN.
¡Gran éxito.
CON BIRD EN EL POLO SUR
Maravillosa crónica gráfica de la conquista del extremo del mundo por un puñado de valientes.
Película sonora e instructiva, con un prólogo y descripciones en español.
Es un film PARAMOUNT.

Aviso al público

La acreditada "BOLA DE ORO" hoy "PENSION ARAGONESA", tiene habitaciones desde 3 ptas.
PLAZA DE LA BOCHA, 3. Teléfono, 12.701, VALENCIA.

Del excelentísimo señor don Francisco Banquells.—Una gran pelota.

De la Sociedad de Aguas Potables.—Una magnífica cocina con todos los utensilios, que puede cocinar eléctricamente.

De la Sociedad de Aguas Potables.—Un patinet.

De la Real Sociedad de Tiro de Pichón.—Una gran muñeca.

De la Cámara de Comercio.—Un precioso cuarto de baño, con todos los servicios.

De la Cámara de Comercio.—Un juego de croquet.

De la Compañía de Tranvías.—Un magnífico automóvil.

De la Compañía de Tranvías.—Una preciosa muñeca.

De la Institución Mercantil de Previsión y Socorro.—Una lámpara eléctrica de sobremesa.

De doña Concha Miralles, viuda de Juanito Rodríguez.—Una preciosa muñeca representando una valenciana con un cesto de naranjas.

De doña Concha Miralles, viuda de Juanito Rodríguez.—Un automóvil.

De don Manuel Tarín, cónsul de Rumanía.—Una preciosa muñeca.

Del excelentísimo señor Capitán general.—Un soberbio caballo de silla.

De "Las Provincias".—Un magnífico automóvil, con faros y claxon.

De don José Ejarque.—Un carretón.

De don José María Bernal, presidente delegado de la Cruz Roja.—Un camión.

De los "Almacenes Rey Don Jaime".—Un valioso mantón de Manila.

Del Centro Aragonés.—Una gramola.

De don Sigfrido Blasco, director de "El Pueblo".—Una magnífica máquina fotográfica Kodak.

Del secretario de la Diputación, don Francisco Monleón.—Una caja de arquitectura.

Del Círculo de Bellas Artes.—Una muñeca.

Del Círculo de Bellas Artes.—Un patín.

De los almacenes Las Barracas.—Un velocípedo.

De los almacenes Las Barracas.—Un velocípedo.

De los almacenes Las Barracas.—Un velocípedo.

Del Círculo Taurino Torres.—Una muñeca vestida de pierrot.

De don Vicente Pichó.—Una preciosa lámpara de sobremesa.

De don José Aparicio Albiñana, director-propietario de LA VOZ VALENCIANA.—Un precioso jazz-band.

Del excelentísimo señor presidente de la Audiencia.—Un carro cuba para el riego.

De la Feria Muestrario.—Un hidroplano.

De la casa Tamarit e hijos.—Una preciosa camita niquelada.

El fotógrafo Valentín Pla ha ofrecido regalar 25 retratos a los niños y niñas cuyos disfraces merezcan los primeros premios.

A los cinco primeros, una fotografía de 24 centímetros. Del sexto al décimo, una fotografía de 18 centímetros. Del undécimo al décimo quinto, una fotografía de 13 centímetros; y a los diez restantes, hasta el número 25, una fotografía del tamaño postal.

Sporting-Gimnástico, Ferriols. Malagueño-Recreativo, Tello.

—

Segunda jornada de la segunda vuelta y algunos partidos cuyos resultados pueden variar mucho la situación de los equipos.

En Valencia, se disputa mañana el match más interesante para nuestro público, quizás el de mayor realce en la segunda división.

Athlétic de Madrid - Valencia F. C., constituirá la jornada más brillante, creyendo inútil esforzarnos para demostrar la importancia del encuentro.

Es el Athlétic favorito absoluto y el Valencia team que sólo lleva dos puntos menos de diferencia a los madrileños.

Mañana jugarán los valencianos con ánimos de vencer.

Por lo menos así lo esperamos dado lo trascendental del match.

Resultado problemático.

El Athlétic, fuerte, animoso, con la moral propia del equipo favorito en la competición, lleva grandes ventajas en sus futuras luchas.

Sin embargo, no les es ignorado que el partido de mañana representa para ellos un gran escollo.

Difícil les será vencer al Valencia.

Juegan, según dicen, Amorós, Molina y Salvador.

Es decir, la línea media completa.

De ser así y encontrarse en forma estos equipiers, faena les damos a los zaguer s madrileños.

Venciendo los athléticos, se colocan en situación poco menos que invulnerable.

Venciendo los valencianos, nuestro equipo blanco volvería a compartir la supremacía en el primer puesto y hacernos concebir las más halagüeñas esperanzas.

De todo, queda inferido que mañana es lo probable presenciemos un buen match, que entusiasmará al público.

La afición valenciana, con la actitud expectante en que se encuentra, pregona mejor que nadie lo que se supone ha de ser tan importante contienda.

La lucha, aunque campeónica y emocionante, será sin duda presidida por la mayor cordialidad y nobleza en los jugadores, cual corresponde a equipos que como el Athlétic de Madrid y Valencia F. C. ostentan un limpio historial deportivo.

—

Mal encuentro se le prepara al Castellón, que tiene por contrincante al Betis, en campo de los sevillanos.

Seguramente, a no ser que los castellonenses hagan un supremo esfuerzo, se quedarán más atrasados en la puntuación.

Consideramos esto como justo castigo por no poder vencer en su propio Sequiol a equipos que como el Murcia, están tan debilitados.

—

Sporting-Gimnástico, Ferriols. Malagueño-Recreativo, Tello.

—

Segunda jornada de la segunda vuelta y algunos partidos cuyos resultados pueden variar mucho la situación de los equipos.

En Valencia, se disputa mañana el match más interesante para nuestro público, quizás el de mayor realce en la segunda división.

Athlétic de Madrid - Valencia F. C., constituirá la jornada más brillante, creyendo inútil esforzarnos para demostrar la importancia del encuentro.

Es el Athlétic favorito absoluto y el Valencia team que sólo lleva dos puntos menos de diferencia a los madrileños.

Mañana jugarán los valencianos con ánimos de vencer.

Por lo menos así lo esperamos dado lo trascendental del match.

Resultado problemático.

El Athlétic, fuerte, animoso, con la moral propia del equipo favorito en la competición, lleva grandes ventajas en sus futuras luchas.

Sin embargo, no les es ignorado que el partido de mañana representa para ellos un gran escollo.

Difícil les será vencer al Valencia.

Juegan, según dicen, Amorós, Molina y Salvador.

Es decir, la línea media completa.

De ser así y encontrarse en forma estos equipiers, faena les damos a los zaguer s madrileños.

Venciendo los athléticos, se colocan en situación poco menos que invulnerable.

Venciendo los valencianos, nuestro equipo blanco volvería a compartir la supremacía en el primer puesto y hacernos concebir las más halagüeñas esperanzas.

De todo, queda inferido que mañana es lo probable presenciemos un buen match, que entusiasmará al público.

La afición valenciana, con la actitud expectante en que se encuentra, pregona mejor que nadie lo que se supone ha de ser tan importante contienda.

La lucha, aunque campeónica y emocionante, será sin duda presidida por la mayor cordialidad y nobleza en los jugadores, cual corresponde a equipos que como el Athlétic de Madrid y Valencia F. C. ostentan un limpio historial deportivo.

—

Mal encuentro se le prepara al Castellón, que tiene por contrincante al Betis, en campo de los sevillanos.

Seguramente, a no ser que los castellonenses hagan un supremo esfuerzo, se quedarán más atrasados en la puntuación.

Consideramos esto como justo castigo por no poder vencer en su propio Sequiol a equipos que como el Murcia, están tan debilitados.

—

Vamos con la primera división.

Resalta inmediatamente el encuentro que en San Sebastián disputadán la Real Sociedad y el Athlétic de Bilbao.

Ocupan el primero y segundo puesto. Con un solo punto de ventaja a favor de los realistas, que tienen a su favor el campo propio.

Pero el Athlétic está en tan magnífica forma que cualquiera se atreve a pronosticar un resultado en un match de esta índole.

Lo cierto es que la lucha entre los favoritos la considera todo aficionado como la más importante de la primera liga.

Lo que no admite duda es que el match hará emocionar a los espectadores y apasionar los ánimos.

Racing de Santander-Español, también será match bonito y de contienda brava.

Prece que se incline algo a favor de los santanderinos.

Arenas-Alavés, será match de fuerte juego, rivalidad y apasionamiento.

Digamos lo propio del Europa-Barcelona, que el jugarse en campo europeista neutraliza algo la superioridad del equipo de las Corts.

Se juega en Madrid el Real Madrid-Unión de Irún.

No está en forma el Unión, aun que tampoco los madridistas parecen estar bien preparados.

La contienda creemos se presenta igual, aunque ligeramente a favor de los madrileños.

—

No estamos mal de partidos para mañana.

Veremos las sorpresas que nos deparan, pues casi es proverbial que en todas las jornadas tengamos alguna.

VIJUAMA.

FUTBOL

EN MESTALLA

CAMPEONATO NACIONAL DE LIGA
ATHLETIC CLUB DE MADRID CONTRA VALENCIA F. C.

La expectación que existe por presenciar el partido de liga que el próximo domingo, a las 3'30 de la tarde, en el campo de Mestalla, les corresponde jugar al Athlétic Club de Madrid y el Valencia F. C., responde a la calidad del encuentro.

El rival del Real Madrid viene mañana a disputar al Valencia F. C. los puntos de la clasificación

HOY SABADO
PROGRAMA
Exito:
UNA FIESTA EXCEPCIONAL
Comedia, por Sue Carol, Dixe Lee, Walter Catlett y otros artistas.

NOTICIARIO FOX
La mejor revista sonora.
Grandioso éxito del film científico y documental, SONORO,
LOS MISTERIOS DE AFRICA
enteramente narrado en español.
Paul L. Hoefler, jefe de la "Colorado African Expedition", ha logrado sorprender, por primera vez en la historia cinematográfica, el verdadero espíritu del Africa inexplorada para trasladarlo a la pantalla.
Catorce meses para recorrer, con grandes peligros, 22.000 kilómetros entre monos, gacelas, avestruces, cebras, jirafas, flamencos, moscas, tsétsé, nubes inmensas de langosta de Abisinia, rinocerontes, elefantes, bus, leones, etc., etc.
¡JAMAS VISTO!
Toda la fauna pavorosa y feroz del Africa.
Terminará la sesión con la graciosísima película de dibujos, sonora,
LA DANZA MACABRA

CINEMA SUIZO

Hoy sesiones a las 4'45 tarde y 9'30 noche:
Revista de Actualidades.
Grandioso éxito del estreno
SI ALGUN DIA DAS TU CORAZON
por la simpática LILIAN HARVEY y HARRY HALM.
Completarán el programa PLACERES ROBADOS, por Dorothy Revier; una revista y una cómica.
Lunes próximo GESTO DE HIDALGO, por Renée Adorée y William Colien.

Gran Teatro

CINE MUDO
Calefacción central
Hoy 4'45 tarde y 9'30 noche:
JOVEN DESVENTURADO
Asunto cómico.
DIVORCIADA POR AMOR
Lya de Putty — Livio Pavanelli.
HACE VEINTE AÑOS, NUM. 3
Con la Vuelta a pie a Valencia por los camareros.
Gran suceso de la B. I. P. en
PIRUETAS DE LA VIDA
Heinrich George—Erna Morena.
60 CENTIMOS BUTACA, 60
EL RECLUTA
Lunes MONTY BANKS en
EL RECLUTA
Verdadero suceso cómico.

PAGINA TAURINA

NUESTRAS INFORMACIONES

Ante la temporada.-Observaciones y detalles que creemos debe tener en cuenta la empresa de la plaza de Toros de Valencia

La "presentación" - El hombre del "carret" - El piso del ruedo y otras cosas

"EL MOVIMIENTO..."

Dentro de dos o tres semanas (según caigan las pesas electorales), comenzará la temporada taurina en Valencia.

Por eso, ahora que es de oportunidad y además hay tiempo para arreglar las cosas, nosotros queremos hablar hoy de unos cuantos detalles que convendría subsanar, en nuestra plaza de Toros.

No se trata de cosas de transcendencia. Ya lo hemos dicho: son detalles, que pueden ser atendidos a muy poca costa, por lo que es de esperar que la empresa no los echará "en saco roto", ya que se trata de asuntos de la exclusiva incumbencia de la empresa.

Algún pequeño gasto han de ocasionar.

Pero, ¿y qué?

¿No tiene la empresa un gerente, que habla a todas horas de su dinero, pregonando una potencialidad económica poco menos que envidiable?

Pues... el movimiento se demuestra andando.

LOS ALGUACILILLOS ..:. DE LOS TIEMPOS DEL REY PEPET

Salen vestidos los alguacilillos, con unos trajes vetustos y parduzcos, que ya estarían ridículos en los tiempos del rey Pepet.

El buen Elías, cuando sale a recoger la llave, lleva unas trazas como golilla, que ¡vamos!, lo coge Fernando VII y lo fumiga.

¿No habría manera de renovar esa indumentaria?

MONOSABIOS Y MOZOS DE REDONDEL

Y ya que hemos comenzado por los detalles de "presentación" y "decoro propio", no echemos en olvido a contrabarrera, se halla el número correspondiente, pintado tan burdamente, que quien ocupa alguna de esas localidades, sale indefectiblemente llevando grabada en la espalda una cifra que es como su "marca de fábrica".

En diversas ocasiones, se ha protestado de esto, y en otras tantas, han dicho las empresas que si a cada localidad hubiera de colocársele una chapita metálica grabada o esmaltada, como se hace en los teatros, resultaría demasiado caro el procedimiento.

Hubo un señor gerente que hasta adujo la peregrina razón de que esas planchitas esmaltadas irían desapareciendo "porque se las llevarían" los ocupantes de las localidades.

Ignoramos en qué podría fundar aquel señor ese tan arbitrario concepto que le merecían los que en último término le favorecían adquiriendo billetes para ocupar esas localidades caras.

Suponemos que eso de que "se llevarían" los números sería una excusa, una majadería más, como otras que suelen decir algunos empresarios cuando aún no saben lo que es un negocio tan complejo como es el de administrar una temporada taurina.

Pero, en fin: existe un sencillo procedimiento para arreglar el caso de la numeración de barreras, evitando el "peligro" de la colocación de las chapitas esmaltadas.

Todo se reduce a "marcar a fuego" (con números de hierro candente), los respaldos de las localidades.

La cifra así "sellada" en la madera, queda allí perenne y no ensucia, ni será muy costosa..., ni se la pueden llevar; caso de que alguno de los actuales empresarios sienta los escrúpulos absurdos de aquel otro a quien hemos aludido. Cosa, desde luego, que no creemos.

Con eso, y con adecentar bastante esas barreras y contrabarreras, y aun muchas sillas de otras localidades, quedaría solucionado ese detalle del "mobiliario", que ahora despintado,

LA NUMERACION DE TODAS LAS LOCALIDADES ..:. SUPONEMOS QUE NO SE IMPLANTARA LA LEY DEL EMBUDO

¿Se cumplirá el precepto reglamentario que establece que todas las localidades de la plaza de Toros, "han de estar numeradas"?

Pero, sobre esto... y otras cosas, no hemos de hablar hoy, porque no se trata de cosas que pueda la empresa hacerlas o no, según su gusto.

Hay cosas de gran transcendencia, como esa de la numeración de todas las localidades, y otras, que son "obligatorias", y que por lo tanto, es incumbencia de las autoridades hacer que se cumplan, en bien del público pagano.

... ...

Si bien dada la solvencia de la empresa, y el deseo que el gerente manifiesta a todas horas de que "viene dispuesto a cortar abusos", dan a entender que de ella no hay que esperar que intente tampoco abusar de la buena fe del público.

Conocemos a algunos de los empresarios y estamos convencidos de que por su seriedad, son enemigos de que la "ley del embudo" se implante, "sea en el sentido que fuere".

CAIRELES

Lagartijo y su "gramática"

"¡LO PRIMERO ES SABER HABLAR!"

Lagartijo, el grande, tenía, como todos los toreros, sus protegidos. Cierto paisano suyo consiguió por su recomendación torear una novillada en Madrid. El pri-

una formidable estocada, saliendo cogido y volteado. (Ovación enorme y creja).

Gaona pasó a la enfermería, en donde se le curó de una fuerte contusión en el muslo izquierdo.

REAL DE SAN CARLOS

Toros de Nandín y de Halcón, mansurrones.

Saleri, superior.

Rerre, muy valiente.

Capita, con buenos deseos, pero poco acertado.

Capítulo de contratos.

Antonio Boto "Regaterín", además de la corrida regia en Alicante, ajustó en firme la corrida de Pascua en Madrid, con Vicente Pastor, y seis corridas más en esa plaza.

El novillero Gordet ajustó dos corridas en Barcelona, dos en Valencia, dos en Sevilla, dos en Lunel (Francia), una en Bilbao y dos en Madrid.

También el diestro Cortijano firmó en esta semana varios contratos para novilladas, entre ellas dos en Madrid y dos en Barcelona.

Programa taurino

MAÑANA SE INAUGURA LA TEMPORADA EN ESPAÑA

Este año, como ocurrió en el anterior, es Barcelona la ciudad que inaugura la temporada taurina en España.

Claro es que para estos programas, en los que semanalmente (y según costumbre que establecimos hace años en LA VOZ VALENCIANA), insertaremos las corridas y novilladas que han de celebrarse cada domingo, no queremos contar con los festivales, a los que en realidad no consideramos sino como entrenes de los toreros.

Así, pues, y aparte becerradas que hayan podido celebrarse, es mañana cuando, si el tiempo no lo impide, tendrá lugar la primera "novillada formal" del año 1931.

Novillos de Soler, para Carnicerito de Méjico, Luciano Contre-

Los subalternos

Enrique Ortega "Almendro"

No es este el primer Almendro que ha tenido el Toreo, sino el segundo, aunque hay que advertir que el que le precedió ostentaba el nombre del árbol amigdaláceo (¡botánicos que somos!) como apellido y el que va a ser objeto de nuestra atención lo exhibe como apodo.

El primero, llamado Miguel Almendro, fué un matador de novillos de Carmona (Sevilla), que luego figuró como banderillero en la cuadrilla de "Guerrita" por espacio de nueve años—hasta 1896—y después en la del "Algabeño" (padre). Se suicidó en 1899 y fué de los más notables subalternos de su época.

Otro "Almendro" hubo, también novillero, muy modesto, llamado Vicente Aznar, que luego fué banderillero y actuando como tal murió trágicamente en Puertollano el 7 de abril de 1918.

El "Almendro" que hoy nos ocupa es, como dice el enunciado, Enrique Ortega, pariente de los "Gallos", ese banderillero obeso, que tú, lector, estás viendo en las plazas de toros desde hace diez y ocho años, lo mismo clavando muy bien los rehiletes por el lado izquierdo que oficiando de puntillero, y casi siempre vestido con un traje bordado en negro que parece dar idea de un carácter triste y recogido, cuando, según dicen, es más alegre que un fandanguillo cantado por el Niño de Lucena.

Al fin, sevillano, pues en la ciudad de la Giralda vino al mundo Enrique Ortega el 24 de diciembre del año 1892.

Su niñez y su primera juventud pasólas "Almendro" haciendo la vida birlonga. ¡Qué había de hacer, señor, si estaba escrito que tendría que ser torero!

Claro es que antes de serlo fué "fisionaillo", hasta que el año 1910 le dió su primo Rafael el Gallo el espaldarazo y le dejó que toreara con él seis corridas como banderillero.

A la caza de lo que iba saliendo pasó el hombre un par de temporadas, y en 1912, al tomar la alternativa el inconmensurable

Evocaciones

El que hizo elevar "un pico" el precio de arriendo de la pleza de Toros de Valencia (Del Archivo Vidal)

Emilio Ramón "Boltañés"

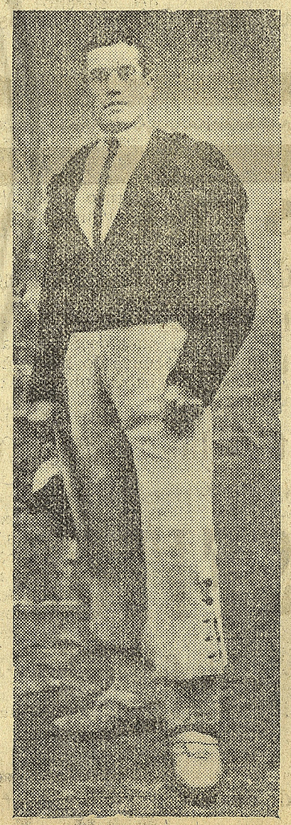

Primero era guardia civil.

Después mozo de redondel. Fué una transición desconcertante.

Luego llegó a varilarguero. Era valiente y rodaba con frecuencia sobre los morrillos de los toros.

Más tarde, se cansó de "caer en cuna", cobrando un jornal, casi casi, a "tanto la morrá", y se hizo "patrono", es decir, organizador de corridas.

Seguía siendo más valiente que el Cid; porque a veces para ser empresario en ciertas condiciones se necesita más valor que para pegarle un puyazo al toro de San Marcos.

⁂

Ya en plan de empresario, y al terminar el plazo forzoso del arrendatario señor Mora, aprovechó Boltañés el momento para presentar un escrito a la Diputación y ofrecer "cincuenta mil pesetas anuales", sobre el precio que hasta entonces había pagado la empresa.

Y ocurrió que dicha empresa hubo de "apoquinar" los diez mil duros de "sobrecargo", en evitación de quedarse sin el arriendo.

Fué, pues, el simpático, locuaz y emprendedor ex piquero quien con su proverbial impulso valeroso, hizo subir el precio del "género"... plaza de toros.

⁂

El día en que a Boltañés le eleven una estatua en su ciudad natal, los señores Mora, Corell y Compañía, le dedicarán una magnífica corona de flor natural, con unas cintas en las que se leerá esta inscripción: "Los empresarios valencianos, agradecidos, no te olvidan".

¡Qué lo van a olvidar!

BARRIO

ya estarían ridículos en los tiempos del rey Pepet.

El buen Elías, cuando sale a recoger la llave, lleva unas trazas como golilla, que ¡vamos!, lo coge Fernando VII y lo fumiga.

¿No habría manera de renovar esa indumentaria?

MONOSABIOS Y MOZOS DE REDONDEL

Y ya que hemos comenzado por los detalles de "presentación" y "decorado propio", no echemos en olvido a los monosabios y mozos de redondel.

Hace años, se les confeccionaron "uniformes" a esos grupos de subalternos.

Pero ha ido transcurriendo el tiempo, con el desgaste natural de aquellas cosas, y resulta que de aquellas vestimentas ya no quedan más que las sobras.

Cada prenda de ropa que se ha ido estropeando ha sido sustituída por la que buenamente ha podido aportar cada subalterno, que claro está, que no le ha sido factible utilizar ropa de etiqueta.

Y así, por ejemplo, los monosabios, aparte de sus blusillas, que un día fueron rojas, y hoy se han desvaído empalideciendo más que la faz de los toreros miedosos, cada uno de dichos subalternos utiliza el pantalón que es de su uso corriente y particular. Y uno lo lleva negro, otro gris, de lana, otro de hilo.

En fin: pocos y mal trajeados.

Claro está, que no sería justo pretender que fuesen los monosabios, mozos de redondel, areneros, etc., los que se comprasen la "ropa de trabajo."

Ni tampoco el contratista de caballos que ya presta el servicio en condiciones de inaudita economía, para que todavía se tuviera con él otras exigencias de carácter "suntuario".

Esto es también, o debe ser, cuenta de la empresa. Y puesto que ésta, y según su gerente, se halla, afortunadamente, en la opulencia...

¿Y EL HOMBRE DEL "CARRET"?

Pues, ¿y qué me dicen ustedes de ese hombre que terminada la lidia de cada toro, sale al ruedo, portando "un carret de ma" y recoge los despojos por el mismo "vistoso" procedimiento que se hace la recogida del estiércol en los poblados de Beniurriaguel?

¿Sería mucho pedir que así como se implantó hace tiempo la costumbre de que fuese con un autocuba como se verificara el riego del ruedo, se utilizara ahora una pequeña camioneta para recoger rápidamente los despojos del redondel?

Es lamentable y grotesco al mismo tiempo ese espectáculo del hombre que sale al ruedo, entre pullas y palmas de burla, tirando de un desvencijado carrito lleno de inmundicias.

Adecentar un poco el aspecto de todo ello sería también obra muy oportuna.

LA NUMERACION DE BARRERAS Y CONTRABARRERAS.—LA "MARCA DE FABRICA"

En los respaldos de cada barrera y (con números de hierro candente), los respaldos de las localidades.

La cifra así "sellada", en la madera, queda allí perenne y no ensucia, ni será muy costosa..., ni se la pueden llevar; caso de que alguno de los actuales empresarios sienta los escrúpulos absurdos de aquel otro a quien hemos aludido. Cosa, desde luego, que no creemos.

Con eso, y con adecentar bastante esas barreras y contrabarreras, y aun muchas sillas de otras localidades, quedaría solucionado ese detalle del "mobiliario", que ahora despintado, sucio, mal marcado y lleno de astillas y clavos, es una cosa impropia de una finca ocupada por un arrendatario que quiere pasar por hombre de saneados posibles económicos.

EL PISO DEL RUEDO .:. UN TOPICO Y UN MICO

Ese tópico que pudiéramos llamar taurino-literario, que habla de la "arena" del circo, es casi un mito en la plaza de Toros de Valencia.

El piso actual es de una mezcla de arena y tierra (más de lo segundo que de lo primero). Y por ello resulta que en días de lluvia, ese piso se enfanga como una carretera de las antiguas. Y cuando el tiempo está seco, se queda terroso y a la menor ráfaga de viento, se eleva en nubes polvorientas que molestan a los lidiadores y al público.

Por lo mimo que el piso es casi todo de tierra y no de arena, se forman surcos, baches y desniveles; y así, en cuanto se han celebrado unas cuantas corridas, y otros tantos espectáculos de los que obligan a colocar sillas en el redondel, se halla éste en pésimas condiciones, poco menos que "intransitable" para los toreros, a los que en varias ocasiones hemos oído lamentarse de esto que para ellos es un constante peligro.

¿Solución?

No está solamente en nivelar el piso y afirmarlo ligeramente, como suele hacerse en los comienzos de cada temporada. Esto no significa otra cosa que un remiendo inconsistente.

Mientras no se recubra el piso de una capa de arena, de verdadera arena, no se solucionará el caso.

Precisamente muy cerca de Valencia, en Paterna y pueblos próximos existe enorme cantidad de una arena con ligera coloración ocre, que creemos muy indicada para el uso de que hablamos.

No podemos creer que el transporte de unas cuantas carretadas de esa arena, signifique un gran desembolso para una empresa "capitalista".

Esa arena fina y densa a la vez, daría al ruedo un aspecto agradable por su coloración, y (esto es lo principal), no se elevaría tan fácilmente en nubes de polvo, que ahora cubren a veces los graderíos, en ráfagas molestas y antihigiénicas.

Ya otra empresa, creemos que fué "La Divisa", hizo algo en el sentido de colocar arena ocre en el ruedo; pero entre que quizá no se echó la suficiente, y además por el tiempo transcurrido, el caso es que hoy puede decirse que el ruedo (lo repetimos), es casi todo de tierra, con todos los inconvenientes que esto ocasiona.

Lagartijo y su "gramática"

"¡LO PRIMERO ES SABER HABLAR!"

Lagartijo, el grande, tenía, como todos los toreros, sus protegidos. Cierto paisano suyo consiguió por su recomendación torear una novillada en Madrid. El primer toro del muchacho fué un verdadero "pregonao"; no había forma de matarlo, y el tiempo pasaba y los avisos se sucedían, sin que el toro se despegase de la barrera, precisamente debajo de donde se hallaba instalado Lagartijo para presenciar las proezas de su recomendado. Sudaba éste gotas como limones, viendo que le encerraban vivo el toro; de vez en cuando y a cada nuevo ataque fracasado, alzaba los ojos el maletilla y miraba con angustia a su padrino, el gran Rafael, como pidiéndole consejo. Rafael, medio se incorporaba en su asiento y decía invariablemente:

—¡Ancójate!... ¡Ancójate!...

El maletilla, aunque no se explicaba la razón por la que le recomendaba el maestro aquello de "ancogerse", se doblaba materialmente ante el toro, y tornaba a pinchar, hecho un verdadero acordeón de encogido que se ponía.

Ya en la fonda, y consumado el fracaso del protegido, Rafael fué a visitar al pobre ahijado. Con mal gesto le dijo:

—Pero, "esaborío", ¿por qué no hiciste lo que te mandaba? Si te hubieses "ancogido" no te habrían encerrado el toro.

El maletilla repuso:

—¡Pero si estaba ya hecho una pasa de tanto que me encogía!

Y Rafael, airado, replicó:

—Lo primero en el mundo es sabé hablá, hasta pa ser torero; te decía que te "ancojieses", ¡vamos!, que te hicieses el cojo y te fueses pa la enfermería porque aquel bicho no lo matabas tú ni en un semestre.

Hace veinte años

TERCERA SEMANA DE FEBRERO DE 1911

Toros en Méjico.—Una miurada y un éxito de Gaona.—Capítulo de contratos

MÉJICO

Toros de Miura, grandes y bravos. Entre los seis tomaron 36 varas y mataron 9 caballos.

Cocherito, bien.

Vicente Segura, superior.

Gaona, colosal en el tercer toro, en el que hizo una grandiosa faena de muleta que remató de

rridas y novilladas que han de celebrarse cada domingo, no queremos contar con los festivales, a los que en realidad no consideramos sino como entrenes de los toreros.

Así, pues, y aparte becerradas que hayan podido celebrarse, es mañana cuando, si el tiempo no lo impide, tendrá lugar la primera "novillada formal" del año 1931.

Novillos de Soler, para Carnicerito de Méjico, Luciano Contreras y Leopoldo Blanco.

Ese es el cartel de mañana, en Barcelona.

No hemos visto actuar a ninguno de esos tres novilleros, y por lo tanto no podemos juzgar la verdadera importancia del programa.

Si fiamos en las gacetillas publicadas en los diarios barceloneses, hemos de pensar que la novillada de mañana va a ser algo verdaderamente sensacional.

Véase lo que dice uno de esos colegas de la ciudad condal.

Textualmente:

"Carnicerito de Méjico, con su valor frío y sereno, admirablemente hermanado con el arte. Luciano Contreras, el afiligranado mejicano que tan inmejorable impresión causó el día de su debut, a pesar de hallarse convaleciente de una herida en un pie, y Leopoldo Blanco, héroe de varias tardes, torero pundonoroso y amante de las más puras realizaciones estéticas, se las entenderán con seis novillos de la viuda de Soler, celoso criador que ha cuidado siempre de que sus reses se distingan por su bravura, cualidad la más necesaria en un toro para que los diestros puedan lucir su arte en toda su esplendidez."

Por nuestra parte, sólo nos resta desear "que sea verdad tanta... grandeza".

A ver si es que Lagartijo, Frascuelo y Espartero han resucitado y mañana (día de Carnaval) se presentan disfrazados de Carnicerito, Luciano y Leopoldo... para dar un chasco a los aficionados.

Los primeros bueyes

Para la plaza de Valencia

Por el mismo estimado colega que ayer insertaba una graciosa foto de los nuevos empresarios valencianos, nos enteramos hoy de que los señores Domingo y Compañía han comprado un lote de mansos con destino al cabestraje de la plaza de Valencia.

Reproducimos la noticia a título de curiosidad.

Así queda registrada la fecha en que han sido destinados para la plaza de Valencia, "los primeros mansos" de la temporada.

tud pasolas "Almendro" haciendo la vida birlonga. ¡Qué había de hacer, señor, si estaba escrito que tendría que ser torero!

Claro es que antes de serlo fué "fisionaille", hasta que el año 1910 le dió su primo Rafael el Gallo el espaldarazo y le dejó que toreara con él seis corridas como banderillero.

A la caza de lo que iba saliendo pasó el hombre un par de temporadas, y en 1912, al tomar la alternativa el inconmensurable Joselito, lo incorporó a su cuadrilla, en la que permaneció hasta el final de 1918.

En marzo de 1919 toma la borla de doctor Ignacio Sánchez Mejías y a la cuadrilla de éste pertenece desde aquel momento Enrique.

Al hacer Sánchez Mejías su primera retirada en 1922, el "Almendro" se buscó nuevo acomodo, que fué la cuadrilla de Manuel García "Maera", en la que estuvo durante las temporadas de 1923 y 24, o sea hasta que dicho espada falleció.

Toreó luego con distintos espadas, uno de ellos su primo Rafael, al regresar éste de uno de sus viajes a América en 1926, y este mismo año militó en las huestes de Pepe el Algabeño, ingresando finalmente, en 1927, en la plantilla del ínclito Joaquín Rodríguez "Cagancho", a la que sigue perteneciendo, y ojalá que sea por muchos años.

Sin grandes vistosidades, Enrique Ortega es un buen banderillero del lado izquierdo, como queda dicho, al que le duran poco los palos en las manos, y un aceptable peón.

Y además, da la puntilla.

¿Que es "desinificante" el papel de puntillero?

Nunca en la vida, cuando ésta se pasa prestando servicio en la cuadrilla de un matador de campanillas.

Entonces, el puntillero adquiere un prestigio formidable, pues de él depende muchas veces que una faena del "mataor" no quede deslucida.

¡Ya lo creo que tiene importancia dar la puntilla!

¡Mucho más de lo que a primera vista parece!

PLAZA DE TOROS

Se ruega a todos los que han pedido empleo en la plaza de Toros, se pasen por las oficinas el sábado por la tarde y el domingo por la mañana, y repasen las listas que hay colocadas y de estar su nombre presenten su fotografía el lunes y martes, de 6 a 8, para entregarles el pase.—La Empresa.

LEA USTED

LA VOZ VALENCIANA

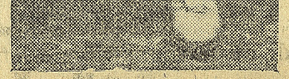

Verá una estatua en su ciudad natal, los señores Mora, Corell y Compañía, le dedicarán una magnífica corona de flor natural, con unas cintas en las que se leerá esta inscripción: "Los empresarios valencianos, agradecidos, no te olvidan".

¡Qué lo van a olvidar!

BAR REGIO

Todo el Vermouth a granel que expende, es el legítimo

VERMOUTH MARTINI-ROSSI

CAFE

SUBLIME

(MARCA REGISTRADA)

LO VENDE

Sixto Ayora

SAN VICENTE, 92 (ANTES 160)

TELEFONO 13284 — VALENCIA

GRANDES BAILES DE MASCARAS

ORGANIZADOS POR EL

CENTRO ARAGONES

ESTA SOCIEDAD CELEBRARA SUS FAMOSOS BAILES, EN EL TEATRO DE LA PRINCESA, LOS DIAS 14, 15, 16, 17, 19, 21 y 22 DE FEBRERO DE 1931

SUCESOS

ACCIDENTE TRANVIARIO.—CHOCAN DOS TRANVIAS Y RESULTAN SIETE HERIDOS

En la madrugada de hoy ocurrió un accidente en la calle de Pi y Margall, que gracias a la Providencia no revistió la importancia que hubiera podido tener.

Según nuestras noticias, el hecho fué el siguiente:

El punto de la desgracia fué el cruce que forma la Gran Vía con la calle de Pi y Margall, donde chocaron dos tranvías, del disco 7 el uno, línea Matadero-Ruzafa, y el de la línea 8 de la Gran Vía.

Del encontronazo resultaron varios heridos, que trasladados a la casa de socorro de Ruzafa, fueron curados:

Luis Escobar Espinosa, de 50 años, comerciante, que vive en la calle del Almirante Cadarso, 20, contusión en el globo del ojo izquierdo, de pronóstico reservado.

Ricardo Mayques Marco, de 35 años, comerciante, domiciliado en la calle de Burriana, número 9, escoriaciones en la pierna derecha. Leve.

Roberto Mayques Marco, de 30 años, con el mismo domicilio que el anterior, contusiones en ambas piernas. Leve.

Antonio Hernández de la Peña, de 25 años, con domicilio en Almirante Cadarso, 20, extensa contusión de tercer grado, con intenso hematoma en la región frontal izquierda. Menos grave.

María Librero Hernández de 12 años, contusión de segundo grado en la región malar izquierda. Leve.

Pablo Carrasco Cortells, de 30 años, habitante en la calle del Pozo, número 10, contusiones de segundo y tercer grado en la región esternal derecha. Reservado.

Y José Pedrós Ontolás, de 29 años, domiciliado en el camino Real de Madrid, número 159, contusiones y escoriaciones en el muslo derecho.

Todos ellos, en unión de los conductores, pasaron al juzgado de guardia, que instruye diligencias.

¡AUN QUEDAN...!

Parecía que ya había desaparecido o por lo menos se había desterrado el vulgar timo por el procedimiento del "sobre", pero por lo que leerán nuestros lectores no ha sido olvidado.

Ayer, a última hora de la tarde, fué víctima del mismo un hombre de 56 años, vecino de Genovés, llamado Antonio Cabanes Cabanes, quien en la calle de Lauria, por el tan conocido procedimiento, le timaron 550 pesetas unos desconocidos, quienes, según manifestaciones del perjudicado, eran lo más atentos y con la apariencia de buenas personas como jámas había conocido a nadie.

¡Y hasta el otro!

IMPRUDENCIA.—UN CAZADOR MUERTO

En Benigánim salió de caza el joven José María Santandreu Moscardó, de 24 años, recién licenciado del ejército; al llegar frente a la ermita de la Virgen de Gracia, en las afueras del pueblo, encontróse con unos amigos, que como día festivo, celebraban un baile. El joven, con el fin de poder bailar, dejó la escopeta apoyada en al pared mientras bailaba; el niño de siete años Antonio Benavent Llorns, apoderóse de ella; al advertirlo su dueño y dirigirse hácia el niño para que la dejara, se le disparó, causando la muerte al infortunado José María.

MUERTE REPENTINA

Esta mañana, a las ocho y media, venía a Valencia en un tranvía de la línea de Silla una pobre mujer de unos 60 a 65 años de edad, que había subido al convoy en Sedaví.

Al llegar el tranvía a la calle de San Vicente (extramuros), varios pasajeros han notado que la citada mujer inclinaba la cabeza cayéndose de lado.

Han acudido en su auxilio, y como todavía daba señales de vida, en un taxi ha sido conducida al Hospital, donde el médico de guardia doctor Fita Facio, auxiliado por los practicantes señores Sanmartín y Rallo, atendió a la anciana, limitándose el expresado facultativo a certificar su defunción.

Se supone que dicha mujer falleció a consecuencia de un ataque cardiaco.

La autoridad judicial se personó en el Hospital, instruyendo las diligencias del caso.

INCENDIO EN BENIFARAIG

Alrededor de la 1'30 de la tarde, han sido avisados los bomberos de que en una casa del poblado de Benifaraig, se había declarado un incendio.

Rápidamente ha salido el retén de guardia al mando de los cabos señores Prats y Villarrubia, hacia el lugar del siniestro, comprobando la veracidad del fuego.

Este se produjo en la casa número 49 de la calle Mayor, del expresado poblado, propiedad del vecino Bautista Balaguer, habiendo destruído el incendio la techumbre del desván donde había almacenada gran cantidad de pienso para los animales.

A consecuencia del incendio, resultó carbonizado un toro, justipreciado en unas 1.000 pesetas.

Se calculan las pérdidas, además de dicha res, alrededor de 1.500 pesetas, no teniendo asegurada la casa el Balaguer.

El fuego quedó extinguido a las 2'30, regresando a dicha hora los bomberos a su parque.

Se ignoran las causas del incendio, ya que éste les sorprendió a los moradores de la vivienda incendiada.

Peña "La Pesca"

Esta noche, a la una en punto de la madrugada, será elegida en el baile de máscaras que celebra el Ateneo Mercantil en el teatro Principal, la reina Miss "La Pesca" número 1. Con todos los honores a su alta gerarquía se le impondrán las insignias de la gran orden creada por el primer rey de Asiria ISMI-DAGON (el dios Dagón me ha oído).

Se le impondrá también el gran collar misterioso de la misma orden, que sólo podrá ostentar el corto plazo de cinco minutos. A las cinco de la madrugada gran recepción y banquete de gala en honor de la reina Miss "La Pesca" número 1. A este banquete podrán asistir todas las máscaras que lo deseen y podrán conservar el antifaz, el nombre y la edad; lo que no podrán notar es el peso.

Estas ceremonias serán presididas por el príncipe y por su concejo principesco.

El trofeo propio de la reina Miss "La Pesca" número 1 es un estandarte de gran valor artístico.

Avisos de Corporaciones

CAJA DE AHORROS Y MONTE DE PIEDAD DE VALENCIA.—ALMONEDA

Los días 2 y siguientes, no festivos, del próximo mes de marzo, a las tres de la tarde, y en el local de costumbre (Vilaragut, 2, pral.), comenzará la almoneda simultánea de las alhajas, ropas y otros efectos, procedentes de la Central y Sucursales, cuyo empeño o última renovación se haya verificado antes de 1 de agosto del pasado año.

Valencia 14 de febrero de 1931.—El director gerente, M. Gastaldi y Bó.

Viveros municipales

La Banda Municipal de Música interpretará mañana domingo, a las 11'30, en los Jardines del Real, el siguiente programa:

Primera parte:

Carnaval parisién, marcha burlesca, Popy.

Coriclano obertura, Beethowen.

La invitción al vals, rondó, Weber.

Segunda parte:

Peer Gyt, segunda suite: I) lamentación de Igrid; II) danza árabe; III) repatriació de Peer Gynt; IV) canción de Sveig, Grieg.

Célebre arantela, Gottschalk.

Tercer parte:

Aria del suite en re, J. S. Bach.

Tannhaer, obertura, Wagner.

"LA SEMANA GRAFICA"

Acaba ponerse a la venta el número 240le esta importante revista, que entrotros originales de interés publica l siguientes:

Una grlcsa portada en tricromía del nota artista Antonio Vercher y en laságinas de cuché recoge la actualidade Valencia y demás provincias, no es la fiesta de las modistas cvarcelona, el homenaje a la primera ladora catalana, la toma de poses de los nuevos consejeros de Estad los alumnos del Conservatorio dMúsica que han hecho prácticas de s estudios, homenaje al ven trilocuo uz en su pueblo natal, páginas deodas, cine, deportes, ajedrez, ves, crónicas, etc., etc.

Se ven en todos los kioscos al precio dO céntimos.

Gacetillas de espectáculos

RUZAFA

Todos los días se representa y cada día con mayor éxito, el pasatiempo cómico-lírico LAS GUAPAS.

Mañana domingo se representarán tres funciones, como todas las fiestas, a las 3'30 y 6 tarde, y a las 10'15 noche, representándose en las tres la obra éxito LAS GUAPAS.

Para facilidad del público hoy se despacharán en la contaduría del teatro localidades para las tres funciones de mañana.

XII Congreso Dental Español

VALENCIA—17 AL 21 DE MARZO DE 1931

Van muy adelantadas las tareas preparatorias de este Congreso, que se ha de celebrar en nuestra ciudad en el mes de marzo próximo.

Esta magna asamblea ha despertado un inusitado interés entre todos los odontólogos de España y singularmente entre los que cultivan dicha especialidad en la región valenciana. Junto al estudio y discusión de los temas y ponencias científicas y sociales se organizarán actos que sirvan de solaz y esparcimiento a los señores congresistas numerarios y agregados y a sus familiares.

En el programa oficial figuran detalladamente el número y las horas de las sesiones científicas y clínicas y los festejos organizados en honor a los congresistas, entre los que figuran una recepción y comida invitación de los odontólogos valencianos a sus compañeros forasteros, una recepción oficial en el Ayuntamiento de Valencia, un banquete oficial y una excursión a la Albufera.

El hecho de celebrarse este certamen durante los días de la semana fallera, que este año tendrá una brillantez sin precedente, ambientará el Congreso en un marco lleno de color y simpatía que a todos los valencianos nos interesa destacar.

Anejo al Congreso figurará una Exposición interesantísima de aparatos e instrumental propios de la especialidad, a la que han ofrecido concurrir las mejores casas españolas y algunas extranjeras con los últimos adelantos y novedades relacionadas con la odontología.

La comisión organizadora ruega por nuestro conducto a quienes hayan de inscribirse como congresistas, lo hagan a la mayor brevedad posible, pues aparte de que el tiempo apremia, si se deja este trámite para última hora, puede deslucir y alterar la buena marcha y organización de este Congreso.

Las inscripciones deben dirigirse a nombre del señor secretario del XII Congreso Dental Español (oficina del Comité Organizador), Mar, 53, Valencia, donde podrán ser recogidos también los boletines de inscripción.

Notas de la Cámara Oficial Agrícola

PRIMER CURSO BREVE DE ENOLOGIA

Próximas a terminar las obras de ampliación del Laboratorio de la Cámara y dispuesto ya todo el material correspondiente para la mayor eficiencia de los estudios teórico-prácticos, el próximo día 18 comenzará el primer curso breve de enología y análisis de vinos en el referido Laboratorio, a cargo, como siempre, del laborioso y culto profesor enólogo de la Corporación don José Salinas Iranzo.

Las clases comenzarán a las diez y media de la mañana, para terminar a la una de la misma, reanudándose a las cuatro de la tarde hasta las seis.

El curso terminará el 18 de marzo próximo, en cuyo día y ante el tribunal que se designará harán su examen de competencia los alumnos, adjudicándoseles el correspondiente diploma de aptitud si a ello fueren acreedores.

Lo que se pone en conocimiento de cuantos hayan hecho su matrícula, y de aquellos que desearen asistir a las clases, ya que por permitirlo este curso la capacidad del Laboratorio, puede ampliarse el número de alumnos.

CARTELERA

PROGRAMA PARA HOY

APOLO
A las 9'30: Las hilanderas; La Dolorosa; Moros y cristianos.

RUZAFA
A las 10: La bomba y Las guapas.

ESLAVA
A las 10: El último lord.

ALCAZAR
A las 10'15: Pilareta... miramos y El dragó del Patriarca.

LIRICO
Cine sonoro. Gran programa tarde y noche.

OLYMPIA
Cine sonoro. Gran programa tarde y noche.

GRAN TEATRO
Gran programa de cine mudo tarde y noche.

COLISEUM
Cine sonoro. Gran programa tarde y noche.

CINEMA SUIZO
Gran programa de cine mudo tarde y noche.

BA-TA-CLAN
Gran programa de varietées tarde y noche.

El número de nuestro teléfono es el 11-0-37

Pectoral Doctor Moliner
(PRODUCTO NACIONAL)
y Pastillas Pectorales Dr. Moliner
CALMAN LA TOS
Resultados probados en los Resfriados, Gripe, Catarros, Ronquera y Bronquitis
VENTAS EN TODAS LAS FARMACIAS Y A. GAMIR

Persona Sirvente

Línea regular

PRODUCTO NACIONAL

Venta de fincas y plantas bajas
Urge la venta de varios pisos y plantas bajas situados en la calle de Borrull, próximos a Guillem de Castro, de 6.000 a 8.000 pesetas.
Un primer piso en la calle de la Jordana, por 7.000 pesetas; varios en la Gran Vía de Jesús y María, de 12.000 a 15.000 pesetas
FINCAS
en el centro de la pobla

Agencia de mudanzas
con auto-camiones para dentro y fuera de la capital
FRANCISCO MORET
Danzas, 11 Teléfono 12113

SONDAJES
PARA BUSCAR AGUA.

Pectoral Doctor Moliner

(PRODUCTO NACIONAL)

y Pastillas Pectorales Dr. Moliner

CALMAN LA TOS

Resultados probados en los Resfriados, Gripe, Catarros, Ronquera y Bronquitis

VENTAS EN TODAS LAS FARMACIAS Y A. GAMIR

SASTRES

APROVECHAOS DE LAS GRANDES REBAJAS DE PRECIOS EN TODA LA FORRERIA:

BEATRIZ, calidad de primera, a 2'25.
BEATRIZ, calidad superior, a 2'50.
BEATRIZ, calidad extra, a 2'75 PERCALINA, mangas, a 1 peseta, 1'20 y 1'70.
ENTRETELA de americana, a 1 peseta, 1'25, 1'50 y 1'75.
BOLSILLOS, a 0'85, 0'95 y 1'05.
PERCALINA inglesa de bolsillos, a 0'90 y 1'05.
SATENES lisos y diagonales, desde 3 pesetas.
BUCARAM, a 0'45; CLIN, desde 2'75.
RASOS de seda, sedas artificiales y todo cuanto afecta al ramo de sastrería a precios como nadie.

Almacenes Valencia: Calle del Mar, 19 y 21

Teléfono 17.919

Persona Solvente

ofrécese para administración de fincas. Anticipo alquileres. Referencias de primer orden. Escribir n.º 244, ROLDÓS TIROLESES S. A. Pintor Sorolla, 14.

Se vende negocioen marcha

accesorios, recambios automóviles; acreditada, con con clientela escoda. Beneficio mínico, tres mil a tres mil cinientas pesetas mensuales. No hay pasivo inguno. Escribir n.º 244, ROLDÓS TIROLEES S. A. Pintor Sorrolla, 14.

SE TRASPASA

la acreditada sastrería Monzó
FLOR DE MAYO, 25

Anúnciese en este periódico

Línea regular de vapores

ENTRE

España y Noruega

DIS AIS SPANSKELINJEN

con destino a Oslo, Bergen, Stavenger y demás puertos de Noruega, cargará en este puerto

El buque-motor

SIN MIGUEL

el día 20 de febrero próximo.

Este barco es el que cargará la fruta destinada al mercado de Pascua.

Consignatario: **Sucesor de Enberg y Compañía**

Contramuelle, 3.
Grao-Valencia

Bordadoras

a máquina Cornely y aprendizas, se necesitan en **La Bordadora Valenciana**. Pie de la Cruz, 6, entresuelo.

Lea usted LA VOZ VALENCIANA

Nuestro Teléfono 11-0-37

Venta de fincas y plantas bajas

Urge la venta de varios pisos y plantas bajas situados en la calle de Borrull, próximos a Guillem de Castro, de 6.000 a 8.000 pesetas.

Un primer piso en la calle de la Jordana, por 7 000 pesetas; varios en la Gran Vía de Jesús y María, de 12 000 a 15.000 pesetas

FINCAS

en el centro de la población y en sus ensanches a todos los precios. Informará el corredor José María Bernal, Pi y Margall, 57, Teléfono 12.665. Despacho, de 9 a 1 y de 3 a 7

Señoras:

En la peluquería de señoras

Casa PEYRÓ

hacen el permanente por 12 pesetas.

Don Juan de Austria, 6, entrando por la calle Barcas, a la derecha.

El número de nuestro apartado es el 33

Agencia de mudanzas

con auto-camiones para dentro y fuera de la capital

FRANCISCO MORET

Danzas, 11-Teléfono 12118

SONDAJES

PARA BUSCAR AGUA.

Equipos de sondeo a rotación y percusión de grandes diámetros y para diversas profundidades. Deseo representante. Antonio Iriondo. Bertendona, 2. Bilbao.

CARIDAD

la implora de las almas caritativas una pobre viuda con cuatro de familia, encontrándose en cama y en la mayor miseria; habitante en la calle de En Colom, 8, portería.

CARIDAD

Matrimonio con siete hijos de corta edad, uno enfermo, y el marido en el Hospital, Marcos Alfonso Calle Sanchis Bergón, 6 interior derecha.

REGISTRADA

UNGUENTO UNIVERSAL
-LOS-
-GRANOS-
-PANADIZOS-
-PANALES-TUMORES-
-GOLONDRINOS-FISTULAS-
-LLAGAS-ÚLCERAS-CARIES-
-DE LOS HUESOS-ABCESOS-
-ESCROFULOSOS, ETC. ETC.
SUS CURACIONES EN BREVISIMO TIEMPO
COMESTE PRIVILEGIADO
REMEDIO

Usted oirá siempre hablar favorabemente del

Ungüento Universal Cañizares

ya que es único para curar, sin necesidad de operar, toda clase de granos, tumores, forúnculos, panadizos, llagas, golondrinos, fístulas, heridas, contusiones y en todos los casos en que se haya producido pus.

¡Es el ungüento de la famosa cajita roja, a la que muchos miles de personas le están agradecidas y nunca falta en sus casas!

Farmacias y droguerías y en la farmacia y laboratorio CAÑIZARES-Caballeros, 47-Valencia

LEA USTED
LA VOZ VALENCIANA

LA VOZ VALENCIANA

EL NUMERO DE NUESTRO
APARTADO ES EL 81

Billares
Café EL DORADO
BARCAS, 11

Información Local

Recaudación obtenida en el Ayuntamiento en el día de ayer:

Por arbitrio de carnes:
Matadero general, 7.435 pesetas.
Matadero del Puerto, 789'45.
Matadero de Benimámet, 118'85.
Estaciones sanitarias, 1.316'09.
Por análisis y examen de substancias, 1.387'56.
Por extraordinarios, 569'70.
Por bebidas, 6.314'50.
Total, 17.931'15 pesetas.

Dependencia Mercantil. — Ante la confusión producida el año pasado en lo que afecta a la celebración del Carnaval, ponemos de manifiesto que en el Consejo de ministros celebrado el día 11 del corriente, se acordó la celebración del Carnaval en los días domingo, lunes y martes, como años anteriores antes de la prohibición del pasado año.—El presidente.

Purificad la sangre con el ENOLATURO ZARZA SELMA y evitaréis IRRITACIONES, CONGESTIONES y ERUPCIONES de la piel. Farmacia Santa Catalina, de F. Selma, Sombrerería.

La Cruz Roja de Valencia, respondiendo al deseo de los muchos enfermos que a diario solicitan ingresar en el Sanatorio que tiene establecido en la calle de Alborava, y con el fin de dar más amplitud al mismo, para disponer de mayor número de habitaciones provistas de todo confort, ha trasladado la Policlínica que en dicho Sanatorio tenía instalada a la calle de Matías Perelló, número 9, dotándola de todo el material que los adelantos de la ciencia médica requieren, y en la cual a partir del día 18 del mes actual encontrarán solícita asistencia cuantos a ella se dirijan.

La Consulta está a cargo de los doctores Orero, Puig Luna, Borrás, Portaceli, Cava, Rodrigo, Blanes, Iara, Giner, Aguilar, Lorente Villanueva, Simón, señorita Maestre Martí, Moltó, Bartrina, Torregrosa, Bigné, Terrada, Aguirre, Segrelles, Bonet, Fernández Cruz, Ferrer Salat, Ferrer Amigó, Ferrer Vidal, Gómez Ferrer, Gómez Ferrer Lozano, Gómez Ferrer Sala, Gómez Ferrer Vidal, Gómez Ferrer Vidal, Gómez Ferrer Vidal

mayor número de habitaciones provistas de todo confort, ha trasladado la Policlínica que en dicho Sanatorio tenía instalada a la calle de Matías Perelló, número 9, dotándola de todo el material que los adelantos de la ciencia médica requieren, y en la cual a partir del día 18 del mes actual encontrarán solícita asistencia cuantos a ella se dirijan.

La Consulta está a cargo de los doctores Orero, Puig Luna, Borrás, Portaceli, Cava, Rodrigo, Blanes, Iara, Giner, Aguilar, Lorente Villanueva, Simón, señorita Maestre Martí, Moltó, Bartrina, Torregrosa, Bigné, Terrada, Aguirre, Segrelles, Bonet, Fernández Moscoso, Gutiérrez, Benlloch, Torres y Oltra.

Quienes con el cariño y acierto que vienen demostrando, prestarán diariamente su asistencia en las respectivas especialidades.

El Club Taurino Martínez celebrará bailes de Carnaval con disfraces los días 15, 16, 17, 19 y 22, de 10 de la noche a dos de la madrugada.

El baile de niños que este club celebra todos los años, tendrá lugar el jueves 19.—La Comisión.

La real sociedad de Tiro de Pichón celebrará mañana por la tarde, a las tres, tirada ordinaria, en su Chalet de la Playa de Levante.

La Real Sociedad Económica de Amigos del País, en cumplimiento de lo dispuesto en el artículo 17 de la ley de 8 de febrero de 1877 y real decreto del 7 del actual, celebrará sesión extraordinaria el próximo lunes, 16 del actual, a las 12 horas, en su casa social (Caballeros, 32), para elegir compromisarios para el nombramiento de un senador por las Económicas de esta región valenciana.

El Círculo Instructivo Independiente celebrará baile de Carnaval los días 15, 16 y 17 de diez a dos de la madrugada.

PAPELERIA Regüs

Pl y Margall, 50

LIBROS RAYADOS

Cajas de papel, de todas clases y precios

Gran surtido en ESTILOGRAFICAS

MAGO-ESTOEL

CURA EL ESTOMAGO

FARMACIA SAN ANTONIO

Mercado, 19, y Ercilla, 25 y 27

Siempre abierta día y noche

Al fin se ha llegado a la solución deseada. Para que el Hospital no sufra perjuicio alguno teniendo que abonar honorarios, la Diputación pidió que todos los toreros interesados accedieran a torear las corridas que tenían contratadas para el año anterior. Se ha accedido a ello y en su virtud la Diputación hace suyos los contratos que la anterior Empresa tenía con los novilleros Perete, Rebujina, Ruiz Toledo y Minuto, quienes torearán la corrida que cada uno tiene firmada, hasta la novillada de Feria. La Diputación confía en que la Empresa actual, que tantas novilladas ha de organizar antes de la fecha citada, podrá dar cabida en los carteles a estos novilleros. Caso que la Empresa no estimara conveniente para sus intereses dar esas corridas a estos novilleros, la Diputación les abonaría el importe de los honorarios, ya que ninguna presión ha de ejercer con la Empresa que libremente ha de desenvolverse en su negocio.

En cuanto a los matadores de toros, la solución es ésta: el diestro Manolita Sabatini, cantó el dúo del tercer acto de "Aida".

La Diputación, pues, organizará una corrida de toros para una de las fechas indicadas, actuando Cagancho, Gitanillo de Triana y Solórzano, con toros de ganadería de primera fila, y dados los alicientes del cartel y finalidad de la corrida, se espera de la caridad del pueblo valenciano que su resultado será altamente beneficioso para el Hospital permitiéndole saldar, sin perjuicio alguno, los compromisos que quedaron pendientes de la Empresa anterior de la Plaza de Toros.

Esta es la solución que esta Presidencia se complace en hacer pública, haciendo constar la actuación correcta y siempre favorable para la Diputación por parte de la Asociación de Matadores de toros y novillos, cuya Junta Directiva y Abogado Asesor don José García de Mesa, mostráronse en todo momento dispuestos, dentro de los límites de la defensa de los intereses a ellos encomendados, a dar toda clase de facilidades para la mejor avenencia."

Anoche en Apolo

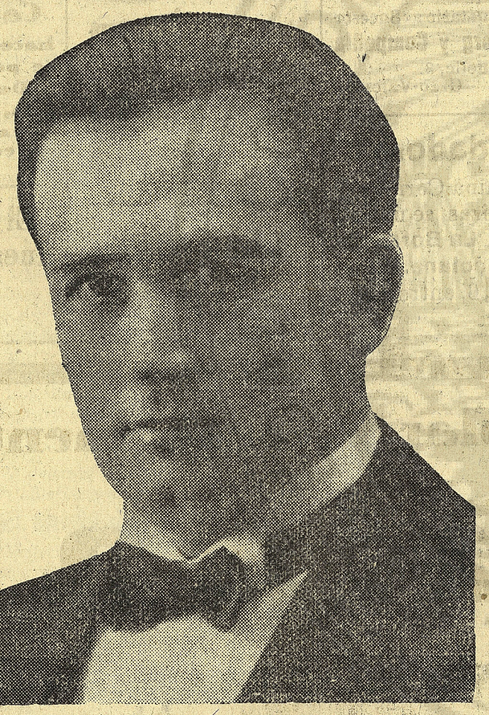

Vicente Sempere

El excelente tenor celebró anoche su beneficio. Teatro lleno y gran entusiasmo. La gran campaña realizada por este artista, se reflejó anoche ante el número y calidad de los espectadores que acudieron anoche a rendir un homenaje de admiración y afecto a Sempere.

Anoche cantó "La Dolorosa" y "Moros y cristianos".

Después y en unión de la señorita Sabatini, cantó el dúo del tercer acto de "Aida".

Tanto el beneficiado como la señorita Sabatini, se manifestaron como excelentes cantantes y oyeron por su gran labor los más fervorosos aplausos.

La de anoche, fué función que dejará en el ánimo del señor Sempere el inolvidable recuerdo de gratas emociones.

Banquete a Maxiliano Thos

Como ya dijimos, mana a las dos de la tarde se efectuó en el restaurante "Las Arenas" comida de confraternidad que amigos artistas, periodistas y autores, ofrecen a Maximiliano Thous, por su integración al teatro valenciano y reciente éxito de su obra en la inauguración del teatro Alkázar. El mejor de adhesiones asegura extraordinaria animación.

Los organizadores suplican sean retirados los tickets en el mostrador del café León de Oro hasta última hora de la noche de hoy.

En el Gobierno civil

DE MADRID DIRA...

El gobernador, al recibirnos, nos ha dicho:

—Hoy las noticias de interés las darán desde Madrid. Por acá todo sigue igual.

—¿Tiene usted noticias de la crisis?

—No sé otra cosa que lo publicado por los diarios de la mañana. Estas cosas llegan siempre antes a la prensa que a los gobiernos civiles. Así es que no puedo decirles otra cosa.

Pensión Aragonesa

(Antes "BOLA DE OO").

Habitaciones desde 3pesetas.

PLAZA DE LA BOCA, 3. Teléfono, 12.701, VALENCIA

Para las fiestas de una barriada

En el teatro de la sociedad El Micalet, se celebró el domingo último un festival organizado por la comisión de fiestas a la Virgen de los Desamparados, de la barriada del Socorro.

Se representaron las obras "La Comisió de la falla", de Esteve Vicria; "La cansó de la vida", de Morante Borrás; "Els enredros de la radio", de San Martín Bargues, y "Visites del atre mon", de Gayano Lluch, siendo ovacionados y requeridos al palco escénico los autores. En la representación de las obras tomaron parte las señoritas Ruiz, Puchol, Verdes, y los señores Máñez, Marí, García, Ocheda, Herrero, Hurtado, Planells (T.), Monzonís y Monzonís (hijo). Estos destacados artistas fueron muy celebrados por sus dotes artísticas y por su espontáneo ofrecimiento a colaborar en tan laboriosa función desinteresadamente, sobresaliendo en todas sus actuaciones la señorita Vicenta Ruiz, ovacionada por el público valenciano en teatros de gran importancia, y que el domingo nos demostró la gran cantidad de buena actriz que hay en ella.

La rondalla "La Senyera", dirigida por don Modesto Gil, interpretó un selecto programa, que terminó con el Himno Regional, que fué oído de pie y mereció las aclamaciones del público.

DE MADRID DIRA...

El gobernador, al recibirnos, nos ha dicho:

—Hoy las noticias de interés las darán desde Madrid. Por acá todo sigue igual.

—¿Tiene usted noticias de la crisis?

—No sé otra cosa que lo publicado por los diarios de la mañana. Estas cosas llegan siempre antes a la prensa que a los gobiernos civiles. Así es que no puedo decirles otra cosa.

—Por lo pronto, sabemos que la crisis es cierta.

—Efectivamente, eso es ya una base para deducir consecuencias.

En este momento del diálogo, que se desarrolla en un pasillo de la Casa municipal, engrosa el grupo el concejal don Juan Artal.

—Aquí tienen ustedes a mi sucesor—dice el señor Maestre.

—¿Cómo?

—El señor Artal era alcalde de Valencia cuando Primo de Rivera dió el golpe.

El señor Artal dice suspirando:

—Sí; entonces era yo alcalde y quisiera serlo ahora nada más que cinco minutos. Reunirme con todos aquellos compañeros, presidir la sesión de la constitución del Ayuntamiento y luego que éste designara a su alcalde.

—Pues tal vez ocurra así—exclama uno del grupo.

—Eso no podrá ser—dice otro.

—¿Por qué no?—exclama un tercero.

La reunión se anima y la discusión crece de tono. Al señor Artal apenas si se le oye. Tiene una voz tan apagada, que parece quedar entre el tejido de la bufanda que aprisiona su cuello.

Sin embargo, la voz del señor Maestre suena potente y dominadora.

Se despide de nosotros. Entra en el ascensor. En una mano lleva el bastón y en la otra varios papeles. Bastón y documentos: con esto se gobierna.

Al despedirnos del alcalde, no sabemos qué hacer. Nuestra información ha quedado hoy cortada por la tajante guillotina de las circunstancias.

No queremos resignarnos a salir de la Casa del municipal Concejo, antes de las dos de la tarde. Oímos rumor de conversaciones en el despacho del alcalde. Entramos. Vemos a varios concejales; son los que diariamente acuden. Comentan los sucesos políticos y se discute también si vuelven o no los Ayuntamientos que había, cuando llegó la Dictadura. El señor Albors muerde el puro que siempre hay en sus labios; Paco Serra y el señor Cuñat dan su dictamen facultativo a la situación: está grisosa. Otros concejales, no opinan nada, para ponerse a tono con su actuación municipal.

Podemos decir que no hemos podido saber nada nuevo.

Sólo nos atrevemos a asegurar que hoy es día de revuelos e inquietudes y que mañana es Carnaval, día adecuado para seguir con la careta puesta y para ver muchas máscaras.

Hoy las hemos visto ya.

LAS QUEJAS DE LA PRENSA

El alcalde ha dado las oportunas órdenes para que sean subsanadas las deficiencias que señalan hoy "La Idea" y "El Pueblo" y ha interesado del jefe de la Guardia municipal, señor Rojo, que abra una información.

Si se acepta—dice—la vivienda individual o familiar, no sería conveniente emplazar todo el conjunto en un mismo lugar (Paseo de Valencia al Mar), sino tan sólo una mitad y el resto en otra zona.

Si la vivienda ha de ser colectiva—o en bloque—es de parecer que sería más conveniente que se establezcan en varias zonas, cuanto más cercanas al centro mejor.

Los emplazamientos que señala cada uno de los que han acudido al concurso, son los siguientes:

Fomento de Obras y Construcciones fija sus tipos de orden colectivo y unifamiliar en el Paseo de Valencia al Mar.

Cooperativa Valenciana, sus cinco grupos, de tipo colectivo y unifamiliar, dos en el ensanche—zona de Ruzafa, y en el centro de la calle de Arrancapinos (Angel Guimerá)—, y los otros tres, en el camino de Tránsitos y Hondo del Grao, Paseo de la Pechina y Patraix.

Construcciones Inmobiliarias, sus tipos bloque en las cercanías de Monteolivete, Cárcel Modelo Campanar y Benimaclet, y las individuales en el Paseo de Valencia al Mar.

La General de Edificaciones Urbanas, que sólo presenta viviendas en bloque, determina dos emplazamientos, uno contrayéndolas todas en el Paseo de Valencia al Mar, y el otro en distintas zonas, a saber: calles de Arrancapinos; Doctor Olóriz, que parece completarse con una porción de viviendas que emplaza en la calle de la Visitación, y otra transversal a ella; otro hacia la calle del Doctor Simarro, y el último en el centro de la Avenida de los Aliados o del Puerto.

Construcciones Hidráulicas y Civiles las emplaza en grupos de los dos tipos, individual y en bloque, en Arrancapinos, Doctor Simarro, Amadeo de Saboya, y las demás en las proximidades de Patraix, Camino Viejo de Liria, Carretera de Barcelona y Camino Hondo del Grao.

En la que se refiere al emplazamiento, el informe determina el siguiente orden de preferencia en las proposiciones presentadas: Primera, Sociedad General de Edificaciones Urbanas; segunda, Construcciones Inmobiliarias, S. A. y tercera, Fomento de Obras y Construcciones, S. A., con algunas modificaciones en cada una de ellas.

Esta parte del informe termina diciendo que la Corporación municipal deberá concretar y definirse (la palabra de moda), imponiendo a la Sociedad a la que adjudique el concurso el emplazamiento más adecuado a sus intereses.

PLAN CONSTRUCTIVO.—Todas las empresas que han tomado parte en el concurso presentan dos pliegos de viviendas, las en bloque y la vivienda familiar, excepto la Sociedad General de Edificaciones Urbanas, que sólo trae una, que es la de tipo bloque o colectiva.

Dice el informe que unos y otros tienen su pró y su contra.

PLAN FINANCIERO

Sólo una entidad presenta este problema solucionado, o mejor dicho, varias soluciones, y es la últimamente antes nombrada, la General de Edificaciones Urbanas, y a juicio del técnico que informa es la más conveniente a los intereses del Municipio, porque resuelve satisfactoriamente el asunto sin ninguna mengua para el crédito municipal.

Siguen en mérito a éste, la de Construcciones Inmobiliarias y la de la Cooperativa Valenciana.

He aquí resumido el informe del técnico municipal señor Testor.

Los del arquitecto señor Goerlich y del ingeniero señor Igual, los publicaremos en sucesivos días.

COMISION ESPECIAL DE ENSANCHE.—ANUNCIO

Solicitada autorización para la instalación de un motor eléctrico, de 0'6 caballo de fuerza, con destino a la fabricación de agua de seltz, en la casa número 104 de la calle de Pi y Margall, por don Miguel García, se abre juicio contradictorio por diez días, para oír reclamaciones contra dicha instalación, terminando el plazo para ello el día 26 del actual mes.

Valencia, 14 de febrero de 1931.—El alcalde, José Maestre.

El Carnaval en los Jardines del Real

Los tres días, bailes tarde y noche. Admirable orquestina. A partir de las doce de la noche, menú especial de propaganda, a 7'50 pesetas. Autorizada la entrada de automóviles por el excelentísimo señor alcalde. Se reservan mesas. Teléfono 10.647.

Comité Central Fallero

Se ruega encarecidamente a los señores delegados de falla que no hayan presentado aun su boceto, lo hagan a la mayor brevedad, juntamente con la fotografía de la belleza que les represente.

Asimismo se les recuerda se pasen todas las tardes de seis y media a nueve por estas oficinas, para ponerles al corriente de los asuntos pendientes de este Comité.

"NOSTRA NOVELA"

Se ha publicado el número 40 de este prestigioso semanario, dedicado a la difusión de la literatura valenciana.

"El princip feliç" es el título de la narración que ha escrito Rafael Martí Orberá, uno de los valores indiscutibles de las actuales letras. Su residencia en Madrid, desde hace años, no le ha hecho olvidar el movimiento cultural de Valencia, al que en todo momento presta su más entusiasta colaboración. Una prueba más de ello, es el cuento que publica "Nostra Novel-la", expresamente escrito para ella. Cuento para niños de 7 a 70 años, seguramente deleitará a todos los lectores, que en él hallarán la fábula más entretenida y el estilo más ameno.

Antonio Vercher, el laureado y excelente artista, ha trazado unas bellas ilustraciones, cuyo mejor elogio está en decir que contribuyen a que este número sea en conjunto uno de los que acreditan a la publicación.

"Nostra Novel-la" se vende al precio de 30 céntimos.