



TESINA FINAL MÁSTER DE PREVENCIÓN DE RIESGOS LABORALES

PLAN DE SEGURIDAD Y SALUD

OBJETO DEL PLAN:

60 VIVIENDAS, LOCALES COMERCIALES Y
APARCAMIENTOS EN VALENCIA

LUIS MAZARÍO FERNÁNDEZ

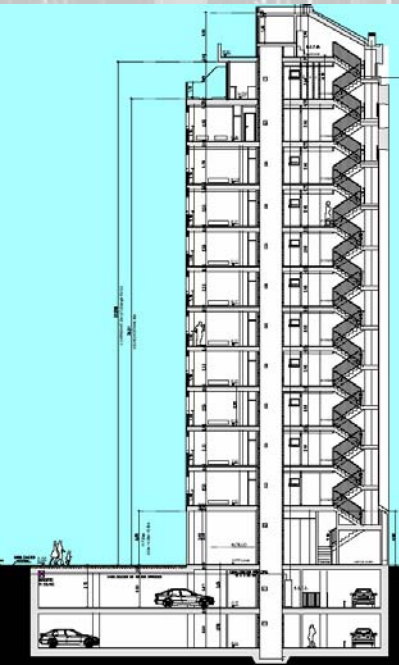

ÍNDICE GENERAL

1- MEMORIA

- 1.1. Introducción
- 1.2. Datos generales
- 1.3. Memoria descriptiva

2- PLIEGO DE CONDICIONES

- 2.1. Condiciones generales
- 2.2. Condiciones legales
- 2.3. Condiciones facultativas
- 2.4. Condiciones técnicas
- 2.5. Condiciones económico administrativas

3- MEDICIONES Y PRESUPUESTOS

- 3.1 Protecciones individuales
- 3.2 Protecciones colectivas
- 3.3 Protecciones contra incendios
- 3.4 Protecciones de la instalación eléctrica
- 3.5 Instalaciones de higiene y bienestar
- 3.6 Primeros auxilios
- 3.7 Formación

4- PLANOS

- 4.1 Organización a pie de obra
- 4.2 Excavación y accesos a obra
- 4.3 Protecciones colectivas plantas 1ª a 8ª (Planta) (fase estructura)
- 4.4 Protecciones colectivas plantas 9ª (Planta) (fase estructura)
- 4.5 Protecciones colectivas plantas 10ª (Planta) (fase estructura)
- 4.6 Protecciones colectivas plantas 11ª (Planta) (fase estructura)
- 4.7 Sección vertical protecciones colectivas (fase estructura)
- 4.8 Emplazamiento andamios
- 4.9 Sección vertical emplazamiento andamios
- 4.10 Planos detalle elementos de seguridad

5- DIAGRAMAS DE GANTT

- 5.1 Organización general
- 5.2 Frente riesgo de caída de altura en fase estructura

1- MEMORIA

1.1. Introducción

- 1.1.1. Objeto del estudio de Seguridad y Salud
- 1.1.2. Autor del estudio de Seguridad y Salud

1.2. Datos generales

- 1.2.1. Denominación de la obra
- 1.2.2. Emplazamiento
- 1.2.3. Promotor
- 1.2.4. Autor del proyecto
- 1.2.5. Presupuesto
- 1.2.6. Plazo de ejecución
- 1.2.7. Mano de obra
- 1.2.8. Topografía y superficie
- 1.2.9. Centro asistencial más próximo
- 1.2.10. Descripción de la obra
 - 1.2.10.1. Tipo de obra
 - 1.2.10.2. Número de plantas bajo y sobre rasante
 - 1.2.10.3. Descripción de las unidades de obra y sistemas constructivos
- 1.2.11. Recursos preventivos

1.3. Memoria descriptiva

- 1.3.1 Instalaciones de higiene y bienestar
 - 1.3.1.1. Vestuario
 - 1.3.1.2. Comedor
 - 1.3.1.3. Oficina de obra
 - 1.3.1.4. Botiquín
- 1.3.2. Trabajos previos
 - 1.3.2.1. Vallado
 - 1.3.2.2. Señalizaciones

1.3.2.3. Suministro de energía eléctrica

1.3.2.4. Suministro de agua

1.3.4. Descripción de los trabajos

1.3.4.1. Movimiento de tierras

Excavación a cielo abierto

1.3.4.2. Pocería y red de saneamiento

1.3.4.3. Cimentación y contención

Muros pantalla

Zanjas

Losas

1.3.4.4. Encofrados

De pilares

De forjados y losas

1.3.4.5. Estructura hormigón armado

1.3.4.6. Cerramientos y particiones

De fábrica

1.3.4.7. Cubiertas y azoteas

Azoteas transitables

Azoteas no transitables

1.3.4.8. Revestimientos

Verticales exteriores (enfoscados)

Verticales exteriores (pinturas)

Verticales interiores (guarnecidos y enlucidos de yeso)

Verticales interiores (alicatados)

Falsos techos (escayola)

Falsos techos (desmontables)

1.3.4.9. Pavimentos interiores

Baldosa cerámica

Baldosa de terrazo

Baldosa pétreo

1.3.4.10. Carpintería

Madera

Metálica y cerrajería

Montaje de vidrio

1.3.4.11. Equipamiento de viviendas

Cocinas

Baños

1.3.4.12. Instalaciones

Fontanería

Electricidad

Saneamiento

Ascensores

Aire acondicionado

Pararrayos

1.3.5. Medios auxiliares

1.3.5.1. Andamios de borriquetas

1.3.5.2. Andamio tubular europeo

1.3.5.3. Torretas de hormigonado

1.3.5.4. Escaleras de mano

1.3.5.5. Puntales

1.3.5.6. Plataforma descarga materiales

1.3.6. Maquinaria

1.3.6.1. Maquinaria de movimiento de tierras

Retroexcavadora

Bivalva para la excavación de los muros pantalla

1.3.6.2. Maquinaria de elevación

Grúa torre

Carretilla elevadora

Camión grúa

1.3.6.3. Maquinaria de transporte de tierras

Camión basculante

1.3.6.4. Maquinaria para manipulación de hormigón

Bomba

Camión hormigonera

1.3.6.5. Pequeña maquinaria

Sierra circular para madera

Rozadora

Hormigonera eléctrica de eje basculante

Vibrador eléctrico

Herramientas manuales

Cortadora material cerámico

1.3.7. EPI's

1.3.7.1. Protección de la cabeza

1.3.7.2. Protección del aparato ocular

1.3.7.3. Protección del aparato auditivo

1.3.7.4. Protección del aparato respiratorio

1.3.7.5. Protección extremidades superiores

1.3.7.6. Protección extremidades inferiores

1.3.7.7. Protección del tronco

1.3.7.8. Protección anticaída

1.3.8. Protecciones colectivas

1.3.8.1 Marquesinas y viseras de acceso a obra

1.3.8.2. Redes

1.3.8.3. Barandillas

1.3.8.4. Cable de seguridad y eslingas

1.3.8.5. Toma de tierra

1.3.8.6. Tableros

1.3.9. Riesgos no eliminados

1.3.10. Aplicación de la seguridad y salud a los trabajos de conservación y mantenimiento del edificio durante su vida útil

ANEXO 1: Interpretación de las abreviaturas

ANEXO 2: Planes de actuación frente a emergencias

ANEXO 2.1: Actuación frente accidente laboral

ANEXO 2.2: Actuación en caso de emergencia

ANEXO 2.3: Actuaciones en caso de riesgo grave

ANEXO 2.4: Actuaciones en caso de riesgo inminente

ANEXO 3: Diagramas de actuación

Actuación en caso de accidente

Actuación en caso de emergencia

Actuación en caso de emergencia colectiva por incendio

ANEXO 4: Ficha de investigación de accidentes

ANEXO 5: Simulacros

ANEXO 6: Manual de extinción de incendios

ANEXO 7: Plano de recorrido a centro asistencial

1- MEMORIA

1.1. Introducción

1.1.1. Objeto del Estudio de Seguridad y Salud

Este Estudio de Seguridad y Salud se redacta para establecer las previsiones respecto a la prevención de riesgos de accidentes, enfermedades profesionales, así como las instalaciones preceptivas de higiene y bienestar social de los trabajadores durante la ejecución de la obra, para ello se analiza el proceso constructivo de la obra, las secuencias de trabajo y sus riesgos inherentes.

Con la redacción de este estudio, se pretende conseguir que el proceso de producción de construcción sea seguro. Se intenta prever todos los riesgos para que de esta forma podamos eliminarlos, bien por una perfecta ejecución de los trabajos (sin riesgos) o bien con la protecciones colectivas o individuales que reduzcan el riesgo a la mínima peligrosidad que sea posible.

Las actuaciones de este estudio se pueden definir en: lograr realizar la obra, sin accidentes laborales ni enfermedades profesionales.

1.1.2. Autor del estudio de Seguridad y Salud

1.2. Datos generales

1.2.1. Denominación de la obra

Se trata de un Edificio de 60 Viviendas, Locales Comerciales y Aparcamientos.

1.2.2. Emplazamiento

Plaza Nº 1 del Plan Parcial del Sector " Moreras II" Parcela 3. Valencia

1.2.3. Promotor

METROVACESA

1.2.4. Autor del proyecto

Arquitecto Autor del proyecto: D. RAFAEL SELVA ROS

1.2.5. Presupuesto

El Presupuesto de Ejecución Material asciende a la cantidad de 4.782.393,27 € (CUATRO MILLONES, SETECIENTOS OCHENTA Y DOS MIL TRESCIENTOS NOVENTA Y TRESCON VEINTISIETE €).

1.2.6. Plazo de ejecución

El plazo de ejecución previsto es de 18 meses (DIECIOCHO MESES)

1.2.7. Mano de obra

Se prevé un número máximo de 40 operarios en momentos punta. La totalidad de los operarios que ejecuten la obra se suponen varones.

1.2.8. Topografía y superficie

El solar se encuentra libre de edificaciones con una topografía sensiblemente horizontal. La parcela tiene una superficie de 675m².

1.2.9. Centro asistencial más próximo

Centro Asistencial más próximo: Centro de salud Fuente San Luis C/ Arabista Ambrosio Huici, nº 30 (Telf.: 961972999)

Ambulancias de transporte: 085

Bomberos: 080

1.2.10. Descripción de la obra

1.2.10.1. Tipo de obra

La parcela dispone de un acceso general para los residentes, dos plantas de aparcamiento para uso garaje comunicado mediante un núcleo de comunicación vertical con dos ascensores, el garaje dispone de ventilación natural y forzada.

La planta baja esta destinada a los locales comerciales sin uso específico y cuarto de contadores, basuras, etc y se ubican el zaguan de acceso a las plantas superiores y acceso a aparcamiento.

Las plantas 1 a 11 estan destinadas a viviendas. En la planta 9 se situa la zona destinada a uso de gimnasio para los residentes. En la planta cubierta de ubican infraestructuras de telecomunicaciones y maquinaria de ascensores, asi como las maquinas de aire acondicionado.

1.2.10.2. Número de plantas bajo y sobre rasante

La distribución general del conjunto es la siguiente:

Plantas sótano:

El edificio dispone de 2 plantas bajo rasante destinadas a uso sótano, con un total de 74 plazas de aparcamientos, de las cuales 14 están adaptadas para minusválidos, y 39 trasteros.

La planta dispone de un acceso rodado mediante rampa para entrada y salida de vehículos.

Dispone de dos accesos peatonales a la planta baja y dos núcleos de ascensor, con dos ascensores cada núcleo que comunican con la planta baja y resto de plantas.

Planta baja:

Se encuentra el acceso principal por zaguán, dispone de dos escaleras de comunicación vertical con el resto de los pisos, cuatro ascensores, cuartos de instalaciones, uno para los contadores de agua, otro para los contadores eléctricos y otro para basuras. El resto de la planta está destinado a dos locales comerciales con diferentes alturas y superficies.

Plantas primera a octava:

Se proyectan ocho plantas iguales, de primera a octava, con seis viviendas por planta.

Viviendas tipo A: Tres dormitorios, con un baño completo, un aseo, cocina con galería, salón comedor con un pequeño balcón y vestíbulo.

Vivienda tipo B: Tres dormitorios, con un baño completo, un aseo, cocina con galería, salón comedor con un pequeño balcón y vestíbulo.

Vivienda tipo C: Cuatro dormitorios, con un baño completo, un aseo, cocina con galería, salón comedor con un pequeño balcón y vestíbulo.

Planta novena:

En la planta novena se proyectan seis viviendas, dos de ellas duplex.

Vivienda tipo B: Tres dormitorios, con un baño completo, un aseo, cocina con galería, salón comedor con un pequeño balcón y vestíbulo.

Vivienda tipo C: Cuatro dormitorios, con un baño completo, un aseo, cocina con galería, salón comedor con un pequeño balcón y vestíbulo.

Vivienda tipo D y D': Son dos viviendas tipo duplex, con cocina, baño, comedor y terraza en planta novena, con una escalera interior que comunica con la planta décima.

Gimnasio: la novena planta contiene un gimnasio con vestuarios y sauna.

Planta décima:

La planta décima contiene 8 viviendas, todas ellas duplex.

Vivienda tipo D y D´: Se asciende a ellas por la planta novena y en esta planta contienen un baño completo con bañera, un aseo con plato de ducha, tres dormitorios y una terraza transitable.

Vivienda tipo E, F y G: Son duplex por los que se accede por la planta número once, en la décima contienen un baño completo con bañera, un aseo con plato de ducha, tres dormitorios y una terraza transitable.

Planta onceava:

Esta planta contiene 6 viviendas tipo duplex comunicadas con la planta décima.

Vivienda tipo E, F y G: Son duplex por los que se accede por esta planta, contienen cocina, una baño completo, salón comedor, vestíbulo un una terraza transitable.

Planta cubierta:

Dispone de un casetón con la maquinaria del ascensor y una sala para la maquinaria de A.C.S., parte de la cubierta es plana transitable, y parte cubierta inclinada no transitable.

1.2.10.3. Descripción de las unidades de obra y sistemas constructivos

La cimentación se resuelve mediante muros pantalla y cimentación por losa.

Para realizar el movimiento de tierras se requiere del achique de aguas para rebajar el nivel freático. Dado que se va a realizar un muro pantalla se generarán una serie de pozos donde se instalará un equipo de achique de aguas del nivel freático. Posteriormente, se realizará por medios mecánicos, el desbroce y la limpieza del terreno, su refinado y nivelación. Procediendo a la realización de la excavación a cielo abierto y la explanación, pedraplenado previo a la cimentación en losa y red de saneamiento horizontal.

La estructura de hormigón armado se resolverá mediante pórticos ejecutados in situ con forjados reticulares de casetón perdido en unos casos y forjado unidireccional de vigueta y bovedilla en otros casos.

La fachada se realizará mediante un revestimiento monocapa, ladrillo hueco 25x11,5x5cm, con cámara de aire y aislamiento térmico y acústico, y hoja interior con tabique de cartón yeso autoportante acústico, a base de paneles rígidos de lana de roca alta densidad o poliestireno expandido.

Las divisiones interiores se realizaran mediante ladrillo revestido de placas de cartón yeso, terminado con una capa de megafino.

Los pavimentos son de terrazo continuo en viviendas, de baldosa cerámica de gres en cuartos húmedos y de mármol en zaguán y escalera.

La carpintería exterior es de aluminio con persiana incorporada y vidrio doble 4.6.4 tipo climalit o similar. La carpintería interior es de madera.

Los revestimientos verticales son de yeso proyectado y pintura en interiores, escayola en cuartos húmedos y pasillos y enfoscado y pintura pétreo en fachadas interiores (patios).

El edificio dispone de las instalaciones siguientes: ascensor, fontanería de cobre y electricidad según REBT, empotradas, telecomunicaciones y agua caliente sanitaria y aire acondicionado.

Muebles altos y bajos en cocina con bancada y fregadero de granito.

1.2.11. Recursos preventivos

En relación con el artículo 32 bis, Presencia de los recursos preventivos, de la Ley 31/1995 de Prevención de Riesgos Laborales, se deberá garantizar la preceptiva presencia, en los centros de trabajo, de los recursos preventivos, cualquiera que sea la modalidad de organización de dichos recursos, cuando fuere necesaria y en los siguientes casos:

- Cuando los riesgos puedan verse agravados o modificados en el desarrollo del proceso o la actividad, por la concurrencia de operaciones diversas que se desarrollan sucesiva o simultáneamente y que hagan preciso el control de la correcta aplicación de los métodos de trabajo.
- Cuando se realicen actividades o procesos que reglamentariamente sean considerados como peligrosos o con riesgos especiales.
- Cuando la necesidad de dicha presencia sea requerida por la Inspección de Trabajo y Seguridad Social, si las circunstancias del caso así lo exigieran debido a las condiciones de trabajo detectadas.

Se consideran recursos preventivos, a los que el empresario podrá asignar la presencia, los siguientes:

- Uno o varios trabajadores designados de la empresa.
- Uno o varios miembros del servicio de prevención propio de la empresa.
- Uno o varios miembros del o los servicios de prevención ajenos concertados por la empresa. Cuando la presencia sea realizada por diferentes recursos preventivos estos deberán colaborar entre sí.

Los recursos preventivos a que se refiere el apartado anterior deberán tener la capacidad suficiente, disponer de los medios necesarios y ser suficientes en número para vigilar el

cumplimiento de las actividades preventivas, debiendo permanecer en el centro de trabajo durante el tiempo en que se mantenga la situación que determine su presencia.

No obstante lo señalado en los apartados anteriores, el empresario podrá asignar la presencia de forma expresa a uno o varios trabajadores de la empresa que, sin formar parte del servicio de prevención propio ni ser trabajadores designados, reúnan los conocimientos, la cualificación y la experiencia necesarios en las actividades o procesos a que se refiere el apartado 1 y cuenten con la formación preventiva correspondiente, como mínimo, a las funciones de nivel básico.

En este supuesto, tales trabajadores deberán mantener la necesaria colaboración con los recursos preventivos del empresario.

1.3. Memoria descriptiva

1.3.1 Instalaciones de higiene y bienestar

1.3.1.1. Vestuario

DESCRIPCIÓN:

- Para cubrir las necesidades se dispondrá de una superficie total de 40m², instalándose tantos módulos como sean necesarios para cubrir tal superficie.
- La altura libre a techo será de 2,30 metros.
- Se habilitará un tablón conteniendo el calendario laboral, Ordenanza General de Seguridad e Higiene en el Trabajo, Ordenanza Laboral de la Construcción, Vidrio y Cerámica y las notas informativas de régimen interior que la Dirección Técnica de la obra proporcione.
- Los cuartos vestuarios o los locales de aseo dispondrán de un lavabo de agua corriente, provisto de jabón, por cada diez empleados o fracción de esta cifra y de un espejo de dimensiones adecuadas por cada veinticinco trabajadores o fracción de esta cifra que finalicen su jornada de trabajo simultáneamente.

RIESGOS (DERIVADOS DE SU UTILIZACIÓN):

- Infección por falta de higiene.
- Peligro de incendio.

ACTIVIDADES DE PREVENCIÓN:

- Deberá procederse a la limpieza periódica del local, en evitación de infecciones.

- Los suelos, paredes y techos serán lisos e impermeables, permitiendo la limpieza necesaria. Asimismo dispondrán de ventilación independiente y directa.
- Los vestuarios estarán provistos de una taquilla individual con llave para cada trabajador y asientos.
- Habrán extintores.

1.3.1.2. Comedor

DESCRIPCIÓN:

- Para cubrir las necesidades se dispondrá en obra de un comedor con las siguientes características:
- Suelos, paredes y techos lisos e impermeables, permitiendo la limpieza necesaria.
- Iluminación natural y artificial adecuada.
- Ventilación suficiente, independiente y directa.
- Disponiendo de mesas y sillas, menaje, calienta-comidas, pileta con agua corriente y recipiente para recogida de basuras.

RIESGOS (DERIVADOS DE SU UTILIZACIÓN):

- Infección por falta de higiene.
- Peligro de incendio.

ACTIVIDADES DE PREVENCIÓN:

- Deberá procederse a la limpieza periódica del local, en evitación de infecciones.
- No se permitirá sacar o trasegar agua para la bebida por medio de vasijas, barriles, cubos u otros recipientes abiertos o cubiertos provisionalmente.
- Habrán extintores.
- Se indicará mediante carteles si el agua es o no potable.
- No existirán conexiones entre el sistema de abastecimiento de agua potable y el de agua que no sea apropiada para beber, evitándose la contaminación por porosidad o por contacto.

1.3.1.3. Oficina de obra

DESCRIPCIÓN:

- Para cubrir las necesidades se dispondrá de una oficina de obra.
- En ella se instalará un botiquín de primeros auxilios con el contenido mínimo indicado por la legislación vigente, y un extintor de polvo seco polivalente.
- La altura libre a techo será de 2,30 metros.

- Se habilitará un tablón conteniendo el calendario laboral, avisos a las empresas contratistas y subcontratistas, comunicaciones y las notas informativas de régimen interior que la Dirección Técnica de la obra proporcione.

RIESGOS (DERIVADOS DE SU UTILIZACIÓN):

- Infección por falta de higiene.
- Peligro de incendio.

ACTIVIDADES DE PREVENCIÓN:

- Deberá procederse a la limpieza periódica del local, en evitación de infecciones.
- Habrá un extintor.

IDENTIFICACIÓN, ANÁLISIS Y EVALUACIÓN INICIAL DE RIESGOS														
Instalaciones provisionales (vestuarios, comedor y oficina de obra)														
Identificación y causas previstas, del peligro detectado	Probabilidad de que suceda			Prevención Aplicada			Consecuencias del accidente			Calificación del riesgo con la prevención decidida				
	R	P	C	Cl	Pi	Pv	L	G	Gr	T	To	M	I	In
Sobreesfuerzos durante la carga o descarga desde el camión.	X				X	X	X			X				
Caída a distinto nivel (salto desde la caja del camión al suelo, empuje por penduleo de la carga).	X				X	X	X			X				
Peligro de incendio	X				X		X			X				
Infección por falta de higiene	X				X		X			X				
Atrapamientos por manejo de cargas a gancho de grúa.	X				X	X	X			X				
PREVENCIÓN PROYECTADA DE RIESGOS LABORALES, CUYA EFICACIA SE EVALÚA														
Protecciones colectivas a utilizar: Vallado colectivo, puerta acceso y pavimento continuo Equipos previstos de protección individual: Casco; guantes de cuero; fajas y muñequeras contra los sobre esfuerzos; botas de seguridad; ropa de trabajo. Señalización: uso obligatorio de casco y botas / prohibición acceso personas ajenas obra. De riesgos en el trabajo. Prevenciones previstas: Vigilancia permanente del cumplimiento de normas preventivas;														

1.3.1.4. Botiquín

DESCRIPCIÓN:

- Se dispondrá de un cartel claramente visible en el que se indiquen todos los teléfonos de urgencia de los centros hospitalarios más próximos; médicos, ambulancias, bomberos, policía, etc.
- En la obra se dispondrá de un botiquín con los medios para efectuar las curas de urgencia en

caso de accidente.

- Los botiquines estarán a cargo de personas capacitadas designadas por la empresa.
- El contenido mínimo será: Agua oxigenada, alcohol de 96º, tintura de yodo, mercurocromo, amoníaco, algodón hidrófilo, gasa estéril, vendas, esparadrapo, antiespasmódicos, torniquete, bolsas de goma para agua y hielo, guantes esterilizados, jeringuilla, hervidor y termómetro clínico

RIESGOS (DERIVADOS DE SU UTILIZACIÓN):

- Infecciones por manipulaciones indebidas de sus componentes.

ACTIVIDADES DE PREVENCIÓN:

- Se prohíbe manipular el botiquín y sus componentes sin antes haberse lavado a conciencia las manos.
- Las gasas, vendas, esparadrapo y demás componentes en mal estado por suciedad o manipulación indebida deberán desecharse y reponerse inmediatamente.
- Se revisará mensualmente su contenido y se repondrá inmediatamente lo usado.
- En la obra siempre habrá un vehículo para poder hacer el traslado al hospital.
- En la caseta de obra existirá un plano de la zona donde se identificaran las rutas a los hospitales más próximos.
- Rótulo con todos los teléfonos de emergencia, servicios médicos, bomberos, ambulancias, etc.

1.3.2. Trabajos previos

1.3.2.1. Vallado

DESCRIPCIÓN:

- Deberá realizarse el vallado del perímetro de la obra, según planos y antes del inicio de la obra.

RIESGOS (OPERACIONES DE MONTAJE, DESMONTAJE Y MANTENIMIENTO):

- Caída de personas al mismo nivel.
- Choques y golpes contra objetos inmóviles.
- Golpes y cortes por objetos o herramientas.
- Sobreesfuerzos, posturas inadecuadas o movimientos repetitivos.
- Contacto con sustancias cáusticas o corrosivas.
- Exposición al ruido.
- Iluminación inadecuada.

ACTIVIDADES DE PREVENCIÓN:

- Las condiciones del vallado deberán ser:

a) Tendrá al menos 2 metros de altura.

b) Los accesos para el personal y la maquinaria o transportes necesarios para la obra deberán ser distintos. Portón para acceso de vehículos de 4 metros de anchura y puerta independiente para acceso de personal.

- El vallado como medida de seguridad estará al menos a 2 metros de distancia de cualquier punto de trabajo, para evitar en caso de caída impactos sobre la construcción.

- Se prohibirá aparcar en la zona de entrada de vehículos.

- Se prohibirá el paso de peatones por la entrada de vehículos.

- Se prohibirá la entrada a toda persona ajena a la obra.

- Se colocará a la entrada el -Cartel de obra- Con la señalización correspondiente.

EQUIPOS DE PROTECCIÓN INDIVIDUAL (OPERACIONES DE MONTAJE, DESMONTAJE Y MANTENIMIENTO):

- Guantes

- Mono de trabajo.

- Casco de seguridad homologado.

1.3.2.2. Señalizaciones

En la oficina de obra se instalará un cartel con los teléfonos de interés más importantes utilizables en caso de accidente o incidente en el recinto de la obra. El referido cartel debe estar en un sitio visible y junto al teléfono, para poder hacer uso del mismo, si fuera necesario, en el menor tiempo posible.

Debe señalizarse la obra con las indicaciones siguientes:

- Prohibido aparcar en la zona de entrada de vehículos.

- Obligatoriedad del uso del casco en todo el recinto.

- Prohibido el acceso a toda persona ajena a la obra.

- Peligro: salida de camiones.

- Uso obligatorio de botas de seguridad.

- En los cuadros eléctricos generales y auxiliares de obra, se instalarán las señales de riesgo eléctrico.

- En las zonas donde exista peligro de caída de altura se utilizarán las señales de “peligro: caídas a distinto nivel” y “utilización obligatoria del cinturón de seguridad”.

- Deberá utilizarse la cinta balizadora para advertir la señal de peligro en aquellas zonas en donde exista riesgo (zanjas, vaciados, forjados sin desencofrar, etc.) y colocarse la señal de riesgo de caída a distinto nivel, hasta la instalación de la protección perimetral con elementos rígidos y resistentes.
- En las zonas donde exista peligro de incendio por almacenamiento de material combustible, se colocará señal de prohibido fumar.
- En las sierras de disco para madera se colocarán señales de uso obligatorio de gafas y guantes.
- En las hormigoneras y sierras circulares para corte cerámico se colocarán las señales de uso de gafas y máscara antipolvo.
- En la zona de ubicación del botiquín de primeros auxilios, se instalará la señal correspondiente para ser localizado visualmente.
- En las zonas donde se coloquen extintores se pondrán las correspondientes señales para su fácil localización.

IDENTIFICACIÓN, ANÁLISIS Y EVALUACIÓN INICIAL DE RIESGOS														
Organización en el solar (vallado...)														
Identificación y causas previstas, del peligro detectado	Probabilidad de que suceda			Prevención Aplicada			Consecuencias del accidente			Calificación del riesgo con la prevención decidida				
	R	P	C	Cl	Pi	Pv	L	G	Gr	T	To	M	I	In
Sobre esfuerzos, golpes y atrapamientos durante el montaje del cerramiento provisional de la obra.	X				X	X	X				X			
Atrapamientos por las actividades y montajes.	X			X	X	X		X				X		
Caidas al mismo nivel por: (irregularidades del terreno, barro, escombros).	X				X	X	X				X			
Caidas a distinto nivel por: (laderas de fuerte pendiente).	X				X	X		X				X		
Pisadas sobre objetos	X				X		X				X			
Choques y golpes contra objetos inmóviles	X				X		X				X			
Golpes y cortes por objetos o herramientas	X				X		X				X			
Proyección de fragmentos o partículas	X				X		X					X		
Iluminación inadecuada	X			X			X				X			
Exposición al ruido	X			X			X				X			
Contacto con sustancias cáusticas o corrosivas	X				X		X					X		
Alud por vibraciones por ruido o circulación de vehículos.	X			X		X		X				X		
Los propios de la maquinaria y medios auxiliares a montar						X								
PREVENCIÓN PROYECTADA DE RIESGOS LABORALES, CUYA EFICACIA SE EVALÚA														
Protecciones colectivas a utilizar:														
Vallas de cerramiento de 2,00 m de altura														
Equipos previstos de protección individual:														

Casco; fajas contra los sobre esfuerzos; guantes de cuero; botas de seguridad; botas de seguridad para agua; ropa de trabajo de algodón 100 % y en su caso, chaleco reflectante.

Señalización: Prohibición de acceso a personal ajeno obra; obligatorio uso casco y botas seguridad

De riesgos en el trabajo (en su caso, señalización vial).

Previsiones previstas:

Vigilancia permanente del cumplimiento de normas preventivas; Limpieza de escombros

1.3.2.3. Suministro de energía eléctrica

DESCRIPCIÓN:

- La instalación provisional de obra estará de acuerdo con la ITC-BT-33 e instrucciones complementarias.
- Todos los conjuntos de aparamenta empleados en las instalaciones de obras deben cumplir las prescripciones de la norma UNE-EN 60.349 -4.
- En los locales de servicios (oficinas, vestuarios, locales sanitarios, etc) serán aplicables las prescripciones técnicas recogidas en la ITC-BT-24
- Durante la fase de realización de la instalación, así como durante el mantenimiento de la misma, los trabajos se efectuarán sin tensión en las líneas verificándose esta circunstancia con un comprobador de tensión.
- Las herramientas estarán aisladas.
- Las herramientas eléctricas estarán dotadas de grado de aislamiento II o alimentadas a tensión inferior a 50 v.
- Las envolventes, aparamenta, las tomas de corriente y los elementos de la instalación que estén a la intemperie, deberán tener como mínimo un grado de protección IP45 según UNE 20.324.

RIESGOS (OPERACIONES DE MONTAJE Y DESMONTAJE):

- Heridas punzantes en manos.
- Caídas al mismo nivel.
- Electrocutión; contactos eléctricos directos e indirectos derivados esencialmente de:
- Trabajos con tensión.
- Intentar trabajar sin tensión pero sin cerciorarse de que está efectivamente interrumpida o que no puede conectarse inopinadamente.
- Mal funcionamiento de los mecanismos y sistemas de protección.
- Usar equipos inadecuados o deteriorados.
- Mal comportamiento o incorrecta instalación del sistema de protección contra contactos eléctricos indirectos en general, y de la toma de tierra en particular.

ACTIVIDADES DE PREVENCIÓN:

- Para la prevención de posibles contactos eléctricos indirectos, el sistema de protección elegido es el de puesta a tierra de las masas y dispositivos de corte por intensidad de defecto (interruptores diferenciales).

- Las medidas generales para la protección contra los choques eléctricos serán las indicadas en la ITC-BT-24, teniendo en cuenta:

a) Medidas de protección contra contactos directos:

Se realizarán mediante protección por aislamiento de las partes activas o por medio de barreras o envolventes.

b) Medidas de protección contra contactos indirectos:

Cuando la protección de las personas contra los contactos indirectos está asegurada por corte automático de la alimentación, según esquema de alimentación TT, la tensión límite convencional no debe ser superior a 24 V de valor eficaz en corriente alterna de 60 V en corriente continua.

Cada base o grupo de bases de toma de corriente deben estar protegidas por dispositivos diferenciales de corriente diferencial residual asignada igual como máximo a 30 mA; o bien alimentadas a muy baja tensión de seguridad MBTS; o bien protegidas por separación eléctrica de los circuitos mediante un transformador individual.

Normas de prevención tipo para los cables.

- El calibre o sección del cableado será el especificado en planos y de acuerdo a la carga eléctrica que ha de soportar en función de la maquinaria e iluminación prevista.

- Los cables a emplear en acometidas e instalaciones exteriores serán de tensión asignada mínima 450/750 V, con cubierta de policloropreno o similar, según UNE 21.027 o UNE 21.150 y aptos para servicios móviles.

- Para instalaciones interiores los cables serán de tensión asignada mínima 300/500 V, según UNE 21.027 o UNE 21.031, y aptos para servicios móviles.

- La distribución desde el cuadro general de obra a los cuadros secundarios (o de planta), se efectuará mediante canalizaciones enterradas.

- En caso de efectuarse tendido de cables y mangueras, éste se realizará a una altura mínima de 2 m. en los lugares peatonales y de 5 m. en los de vehículos, medidos sobre el nivel del pavimento.

- El tendido de los cables para cruzar viales de obra, como ya se ha indicado anteriormente, se efectuará enterrado. Su instalación será conforme a lo indicado en ITC-BT-20 e ITC-BT-21. Se señalará el -paso del cable- mediante una cubrición permanente de tablonos que tendrán por

objeto el proteger mediante reparto de cargas, y señalar la existencia del -paso eléctrico- a los vehículos. La profundidad de la zanja mínima, será entre 40 y 50 cm. ; el cable irá además protegido en el interior de un tubo rígido, bien de fibrocemento, bien de plástico rígido curvable en caliente.

Caso de tener que efectuar empalmes entre mangueras se tendrá en cuenta:

- Siempre estarán elevados. Se prohíbe mantenerlos en el suelo.
- Los empalmes provisionales entre mangueras, se ejecutarán mediante conexiones normalizadas estancos antihumedad.
- Los empalmes definitivos se ejecutarán utilizando cajas de empalmes normalizados estancos de seguridad.
- La interconexión de los cuadros secundarios en planta baja, se efectuará mediante canalizaciones enterradas, o bien mediante mangueras, en cuyo caso serán colgadas a una altura sobre el pavimento en torno a los 2m., para evitar accidentes por agresión a las mangueras por uso a ras del suelo.
- El trazado de las mangueras de suministro eléctrico no coincidirá con el de suministro provisional de agua a las plantas.
- Las mangueras de -alargadera-.
- Si son para cortos periodos de tiempo, podrán llevarse tendidas por el suelo, pero arrimadas a los paramentos verticales.
- Se empalmarán mediante conexiones normalizadas estancos antihumedad o fundas aislantes termorretráctiles, con protección mínima contra chorros de agua.

Normas de prevención tipo para los interruptores.

- Se ajustarán expresamente, a los especificados en el Reglamento Electrotécnico de Baja Tensión aprobado por R.D. 842/2002 de 2 de Agosto.
- Los interruptores se instalarán en el interior de cajas normalizadas, provistas de puerta de entrada con cerradura de seguridad.
- Las cajas de interruptores poseerán adherida sobre su puerta una señal normalizada de - peligro, electricidad-.
- Las cajas de interruptores serán colgadas, bien de los paramentos verticales, bien de -pies derechos- estables.

Normas de prevención tipo para los cuadros eléctricos.

- Serán metálicos de tipo para la intemperie, con puerta y cerraja de seguridad (con llave), según norma UNE- 20324.
- Pese a ser de tipo para la intemperie, se protegerán del agua de lluvia mediante viseras

eficaces como protección adicional.

- Los cuadros eléctricos metálicos tendrán la carcasa conectada a tierra.
- Poseerán adherida sobre la puerta una señal normalizada de -peligro, electricidad-.
- Se colgarán pendientes de tableros de madera recibidos a los paramentos verticales o bien, a -pies derechos- firmes.
- Poseerán tomas de corriente para conexiones normalizadas blindadas para intemperie, en número determinado según el cálculo realizado. (Grado de protección recomendable IP. 447).
- Los cuadros eléctricos de esta obra, estarán dotados de enclavamiento eléctrico de apertura.

Normas de prevención tipo para las tomas de energía.

- Las tomas de corriente irán provistas de interruptores de corte omnipolar que permita dejarlas sin tensión cuando no hayan de ser utilizadas.
- Las tomas de corriente de los cuadros se efectuarán de los cuadros de distribución, mediante clavijas normalizadas blindadas (protegidas contra contactos directos) y siempre que sea posible, con enclavamiento.
- Cada toma de corriente suministrará energía eléctrica a un solo aparato, máquina o máquina-herramienta.
- La tensión siempre estará en la clavija -hembra-, nunca en la -macho-, para evitar los contactos eléctricos directos.
- Las tomas de corriente no serán accesibles sin el empleo de útiles especiales o estarán incluidas bajo cubierta o armarios que proporcionen grado similar de inaccesibilidad.

Normas de prevención tipo para la protección de los circuitos.

- En el origen de cada instalación debe existir un conjunto que incluya el cuadro general de mando y los dispositivos de protección principales.
- En la alimentación de cada sector de distribución debe existir uno o varios dispositivos que aseguren las funciones de seccionamiento y de corte omnipolar en carga.
- En la alimentación de todos los aparatos de utilización deben existir medios de seccionamiento y corte omnipolar de carga.
- Los dispositivos de seccionamiento y de protección de los circuitos de distribución pueden estar incluidos en el cuadro principal o en cuadros distintos del principal.
- Los dispositivos de seccionamiento de las alimentaciones de cada sector deben poder ser bloqueados en posición abierta.
- La alimentación de los aparatos de utilización debe realizarse a partir de cuadros de distribución, en los que integren:
 - a) Dispositivos de protección contra las sobreintensidades.
 - b) Dispositivos de protección contra los contactos indirectos.

c) Bases de tomas de corriente.

- El alumbrado portátil se alimentará a 24 v. mediante transformadores de seguridad, preferentemente con separación de circuitos.

Normas de prevención tipo para las tomas de tierra.

- La red general de tierra deberá ajustarse a las especificaciones detalladas en la ITC-BT-18 del Reglamento Electrotécnico para Baja Tensión.

- Caso de tener que disponer de un transformador en la obra, será dotado de una toma de tierra ajustada a los Reglamentos vigentes y a las normas propias de la compañía eléctrica suministradora en la zona.

- Las partes metálicas de todo equipo eléctrico dispondrán de toma de tierra.

- El neutro de la instalación estará puesto a tierra.

- La toma de tierra en una primera fase se efectuará a través de una pica o placa a ubicar junto al cuadro general, desde el que se distribuirá a la totalidad de los receptores de la instalación. Cuando la toma general de tierra definitiva del edificio se halle realizada, será ésta la que se utilice para la protección de la instalación eléctrica provisional de obra.

- Los conductores de cobre utilizados como electrodos serán de construcción y resistencia mecánica según la clase 2 de la Norma UNE 21.022

- El hilo de toma de tierra, siempre estará protegido con macarrón en colores amarillo y verde. Se prohíbe expresamente utilizarlo para otros usos. Únicamente podrá utilizarse conductor o cable de cobre desnudo de 95mm de sección como mínimo en los tramos enterrados horizontalmente y que serán considerados como electrodo artificial de la instalación.

- La red general de tierra será única para la totalidad de la instalación incluida las uniones a tierra de los carriles para estancia o desplazamiento de las grúas.

- Caso de que las grúas pudiesen aproximarse a una línea eléctrica de media o alta tensión carente de apuntalamiento aislante adecuado, la toma de tierra, tanto de la grúa como de sus carriles, deberá ser eléctricamente independiente de la red general de tierra de la instalación eléctrica provisional de obra.

- Los receptores eléctricos dotados de sistema de protección por doble aislamiento y los alimentados mediante transformador de separación de circuitos, carecerán de conductor de protección. El resto de carcasas de motores o máquinas se conectarán debidamente a la red general de tierra.

- Las tomas de tierra estarán situadas en el terreno de tal forma, que su funcionamiento y eficacia sea el requerido por la instalación.

- La conductividad del terreno se aumentará vertiendo en el lugar de hincado de la pica (placa o conductor) agua de forma periódica.

- El punto de conexión de la pica (placa o conductor), estará protegido en el interior de una arqueta practicable.

Normas de prevención tipo para la instalación de alumbrado.

- Las masas de los receptores fijos de alumbrado, se conectarán a la red general de tierra mediante el correspondiente conductor de protección. Los aparatos de alumbrado portátiles, excepto los utilizados con pequeñas tensiones, serán de tipo protegido contra los chorros de agua.

- El alumbrado de la obra, cumplirá las especificaciones establecidas en las Ordenanzas de Trabajo de la Construcción, Vidrio y Cerámica y General de Seguridad e Higiene en el Trabajo.

- La iluminación de los tajos será mediante proyectores ubicados sobre -pies derechos- firmes.

- La energía eléctrica que deba suministrarse a las lámparas portátiles para la iluminación de tajos encharcados, (o húmedos), se servirá a través de un transformador de corriente con separación de circuitos que la reduzca a 24 voltios.

- La iluminación de los tajos se situará a una altura en torno a los 2 m., medidos desde la superficie de apoyo de los operarios en el puesto de trabajo.

- La iluminación de los tajos, siempre que sea posible, se efectuará cruzada con el fin de disminuir sombras.

- Las zonas de paso de la obra estarán permanentemente iluminadas evitando rincones oscuros.

Normas de seguridad tipo, de aplicación durante el mantenimiento y reparaciones de la instalación eléctrica provisional de obra.

- El personal de mantenimiento de la instalación será electricista, y preferentemente en posesión de carnet profesional correspondiente.

- Toda la maquinaria eléctrica se revisará periódicamente, y en especial, en el momento en el que se detecte un fallo, momento en el que se la declarará -fuera de servicio- mediante desconexión eléctrica y el cuelgue del rótulo correspondiente en el cuadro de gobierno.

- La maquinaria eléctrica, será revisada por personal especialista en cada tipo de máquina.

- Se prohíben las revisiones o reparaciones bajo corriente. Antes de iniciar una reparación se desconectará la máquina de la red eléctrica, instalando en el lugar de conexión un letrero visible, en el que se lea: - NO CONECTAR, HOMBRES TRABAJANDO EN LA RED -.

- La ampliación o modificación de líneas, cuadros y similares sólo la efectuarán los electricistas.

Medidas de protección:

- Los cuadros eléctricos de distribución, se ubicarán siempre en lugares de fácil acceso.

- Los cuadros eléctricos no se instalarán en el desarrollo de las rampas de acceso al fondo de la excavación (pueden ser arrancados por la maquinaria o camiones y provocar accidentes).

- Los cuadros eléctricos de intemperie, por protección adicional se cubrirán con viseras contra la lluvia.
- Los postes provisionales de los que colgar las mangueras eléctricas no se ubicarán a menos de 2 m. (como norma general), del borde de la excavación, carretera y similares.
- El suministro eléctrico al fondo de una excavación se ejecutará por un lugar que no sea la rampa de acceso, para vehículos o para el personal, (nunca junto a escaleras de mano).
- Los cuadros eléctricos, en servicio, permanecerán cerrados con las cerraduras de seguridad de triángulo, (o de llave) en servicio.
- No se permite la utilización de fusibles rudimentarios (trozos de cableado, hilos, etc.). Hay que utilizar -cartuchos fusibles normalizados- adecuados a cada caso, según se especifica en planos.

EQUIPOS DE PROTECCIÓN INDIVIDUAL (OPERACIONES DE MONTAJE, DESMONTAJE Y MANTENIMIENTO):

- Casco de seguridad homologado, (para utilizar durante los desplazamientos por la obra y en lugares con riesgo de caída de objetos o de golpes).
- Botas aislantes de electricidad (conexiones).
- Botas de seguridad.
- Guantes aislantes.
- Ropa de trabajo.
- Arnés de seguridad.
- Banqueta de maniobra.
- Alfombra aislante.
- Comprobadores de tensión.
- Herramientas aislantes.

1.3.2.4. Suministro de agua

El suministro de agua para la ejecución de la obra se tomará de la red de agua potable de abastecimiento de la ciudad, mediante una conexión en arqueta desde donde se distribuirá a las zonas de la obra que lo necesiten; el caudal será suficiente y se suministrará a una presión de 3atm.

IDENTIFICACIÓN, ANÁLISIS Y EVALUACIÓN INICIAL DE RIESGOS														
Acometidas para servicios provisionales de obra (electricidad, agua y alcantarillado)														
Identificación y causas previstas, del peligro detectado	Probabilidad de que suceda			Prevención Aplicada			Consecuencias del accidente			Calificación del riesgo con la prevención decidida				
	R	P	C	CL	PI	PV	L	G	GR	T	TO	M	I	IN
Caída a distinto nivel (zanja, barro, irregularidades del terreno, escombros).	X				X	X		X			X			
Caída al mismo nivel (barro, irregularidades del terreno, escombros).	X				X	X	X			X				
Heridas punzantes en manos	X				X		x			X				
Trabajos con tensión		X			X			X		X				
Electrocución		X			X			X			X			
Mal funcionamiento equipos de protección		X			X		X			X				
Cortes por manejo de herramientas.	X				X	X	X			X				
Sobreesfuerzos por posturas forzadas o soportar cargas.	X				X	X	X			X				
PREVENCIÓN PROYECTADA DE RIESGOS LABORALES, CUYA EFICACIA SE EVALÚA														
Protecciones colectivas a utilizar: Vallas de cerramiento tipo "ayuntamiento" Equipos previstos de protección individual: Casco; fajas contra los sobre esfuerzos; guantes de cuero; botas de seguridad; botas de seguridad para agua; ropa de trabajo de algodón 100% y en su caso, chaleco reflectante. Señalización: Señalización vial Prevenciones previstas: Vigilancia permanente del cumplimiento de normas preventivas; limpieza de escombros														

1.3.4. Descripción de los trabajos

1.3.4.1. Movimiento de tierras

Excavación a cielo abierto

PROCEDIMIENTO DE LA UNIDAD DE OBRA:

- Se incluyen en esta unidad de obra el estudio de aquellos trabajos de desmonte y vaciado de tierras.
- También se estudian las operaciones del transporte de tierras a vertedero.

RIESGOS MÁS FRECUENTES:

- Caídas desde el borde de la excavación.
- Excesivo nivel de ruido.
- Atropellamiento de personas.
- Vuelco, choque y falsas maniobras de la maquinaria de excavación.
- Interferencias con conducciones enterradas.

- Distorsión de los flujos de tránsito habituales.
- Deslizamientos de tierras o rocas.
- Alud de tierras y/o rocas.
- Desprendimiento de tierras o rocas.
- Condiciones meteorológicas adversas.
- Caídas al mismo nivel.
- Contactos directos.
- Sobreesfuerzos.
- Polvo ambiental.
- Ruido ambiental.

ACTIVIDADES DE PREVENCIÓN Y PROTECCIONES COLECTIVAS:

A) Antes del vaciado:

- Se rodeará el solar con una valla de altura no menor a 2,00 m.
- Antes del inicio de los trabajos, se inspeccionará la obra con el fin de detectar posibles grietas o movimientos del terreno.
- Las vallas se situarán a una distancia del borde del vaciado no menor de 1,5 m. Cuando dificulten el paso, se dispondrán a lo largo del cerramiento luces rojas separadas 10 m, además de en las esquinas.
- No se podrá circular con vehículos a una distancia inferior a 2,00 metros del borde de la excavación.
- En las zonas en las que entre el vallado y el borde del vaciado exista más de 2,50 m. de separación, se delimitará con vallas móviles o banderolas hasta una distancia mayor a dos veces la altura del vaciado en este borde.
- Se eliminarán los árboles o arbustos, cuyas raíces queden al descubierto.
- La maquinaria empleada mantendrá las distancias de seguridad a las líneas de conducción eléctrica.
- Se prohibirán los trabajos cerca de postes eléctricos que no sean estables.

B) Durante el vaciado:

- Se mantendrán los accesos de circulación interna sin montículos de tierra ni hoyos.
- Los vehículos de carga, antes de salir a la vía pública contarán con un tramo horizontal de terreno consistente no menor de 6,00 m.
- Las rampas tendrán un ancho mínimo de 4,50 m., ensanchándose en las curvas.
- Las pendientes de las rampas en tramo recto serán inferiores al 8% y en tramo curvo al 12%.

- Las rampas para el movimiento de camiones y demás maquinaria conservarán el talud lateral que exija el terreno, conforme lo establecido en la Documentación Técnica.
- Se acotará la zona de cada máquina de acción en su tajo.
- Antes de entrar en funcionamiento cualquier máquina lo anunciará con una señal acústica.
- En las operaciones de marcha atrás o poca visibilidad, el maquinista será auxiliado y dirigido por otro operario del exterior del vehículo.
- Se dispondrán topes de seguridad para evitar que los vehículos en las operaciones de carga puedan acceder al borde de la excavación.
- No se realizará la excavación a tumbo, es decir socavando el pie de un macizo para provocar su vuelco.
- No se acopiará material excavado al borde del vaciado, debiendo estar al menos a una distancia de 2 veces la profundidad del vaciado, salvo cuando por necesidades la Dirección Técnica lo autorice.
- Se evitará la formación de polvo, para ello cuando sea necesario se regarán las zonas con la frecuencia apropiada.
- El refino y saneado de las paredes del vaciado se realizará para cada profundidad parcial no mayor de 3,00 m.
- Conforme se observa en los planos, se dispondrán de barandillas provisionales en aquellos puntos donde la altura sea superior a 2,00 m. y exista el riesgo de caída,
- No se trabajará simultáneamente en las partes superior e inferior de una zona.
- Diariamente y antes de comenzar la jornada (en especial si ha llovido), se revisará el estado de las entibaciones, reforzándolas si fuese necesario.
- Se observará con frecuencia el estado de las edificaciones próximas, en cuanto a grietas y asientos se refiere.
- Ante cualquier imprevisto, es la Dirección Técnica la que tomará las medidas oportunas. Ante la ausencia de esta y en caso de gravedad, el contratista tomará las medidas adecuadas comunicándolas con carácter de urgencia a la Dirección Técnica.
- Al finalizar la jornada no deberán quedar paños excavados sin entibar que según la documentación técnica deberían estarlo.
- En todo momento deberán respetarse los itinerarios de evacuación de operarios en caso de emergencia.
- Se dispondrán pasos provisionales de acceso rodado para el vecindario, en la medida de lo posible.

C) Después del vaciado:

- Una vez se ha alcanzado la cota de vaciado se revisarán las edificaciones colindantes para observar posibles lesiones, para tomar las medidas que se estimen oportunas.
- No se retirarán los apuntalamientos, apeos, vallas, etc. hasta que no se haya consolidado definitivamente las paredes y el fondo del vaciado.
- Se mantendrá en el fondo del vaciado el desagüe necesario, para evitar inundaciones, encharcamientos y filtraciones.

EQUIPOS DE PROTECCIÓN INDIVIDUAL:

- Casco de seguridad homologado, (para los desplazamientos por la obra).
- Trajes impermeables.
- Botas impermeables.
- Guantes.

IDENTIFICACIÓN, ANÁLISIS Y EVALUACIÓN INICIAL DE RIESGOS														
Excavación a cielo abierto														
Identificación y causas previstas, del peligro detectado	Probabilidad de que suceda			Prevención Aplicada			Consecuencias del accidente			Calificación del riesgo con la prevención decidida				
	R	P	C	Cl	Pi	Pv	L	G	Gr	T	To	M	I	In
Deslizamientos de tierras, rocas.	X			X		X		X			X			
Desprendimientos de tierras, rocas, por uso de maquinaria.	X			X		X		X			X			
Desprendimientos de tierras, rocas, por sobrecarga de los bordes de excavación.	X			X		X		X			X			
Alud de tierras y/o rocas por alteraciones de la estabilidad rocosa de una ladera.	X			X		X		X			X			
Desprendimientos de tierra, rocas, por no emplear el talud oportuno para garantizar la estabilidad.	X					X		X			X			
Desprendimientos de tierra, rocas, por variación de la humedad del terreno.	X			X		X		X			X			
Desprendimientos de tierra, rocas por filtraciones acuosas.	X			X		X		X			X			
Desprendimientos de tierra, rocas por vibraciones cercanas	X			X		X		X			X			
Desprendimientos de tierra, rocas, por alteraciones del terreno, debidos a variaciones por temperaturas (altas o bajas).	X			X		X		X			X			
Desprendimientos de tierra, por soportes próximos al borde de la excavación	X					X		X			X			
Desprendimientos de tierras, rocas, por fallo de las entibaciones	X			X		X		X			X			
Desprendimientos de tierras, rocas, por excavación bajo nivel freático.	X					X		X			X			
Atropellos, colisiones, vuelcos por maniobras erróneas de la maquinaria para movimiento de tierras.	X					X		X			X			

Caídas de personal o de cosas a distinto nivel (desde el borde de la excavación).	X			X		X		X			X			
Riesgos derivados de los trabajos realizados bajo condiciones meteorológicas adversas		X			X			X			X			
Problemas de circulación interna (barros debidos a mal estado de las pistas de acceso o circulación).	X					X		X			X			
Problemas de circulación debidos a fases iniciales de preparación de la traza.	X					X		X			X			
Caídas de personal al mismo nivel (pisadas sobre terrenos sueltos. Embarrados).	X				X	X		X			X			
Contactos directos con la energía eléctrica (trabajos próximos a torres o a catenarias de conducción eléctrica).	X				X	X		X			X			
Contactos directos con la energía eléctrica	X				X	X		X			X			
Interferencias con conducciones enterradas (gas, electricidad, agua).	X					X		X			X			
Los riesgos potenciados u originados por terceros	X			X		X		X			X			
Ruido ambiental y puntual.	X				X	X	X				X			
Sobre esfuerzos.	X				X	X	X				X			
Polvo ambiental.		X			X	X	X				X			
PREVENCIÓN PROYECTADA DE RIESGOS LABORALES, CUYA EFICACIA SE EVALÚA														
Protecciones colectivas a utilizar: Gunitados de seguridad; barandillas al borde de taludes; cierre de los accesos públicos a la obra; entibaciones y blindajes. Equipos previstos de protección individual: Casco de seguridad con protección auditiva; mascarillas contra el polvo; botas de seguridad; fajas contra los sobre esfuerzos Señalización: Balizamiento de líneas eléctricas; señalización de riesgos en el trabajo. Prevenciones previstas: Vigilancia permanente del cumplimiento de normas preventivas; Vigilancia permanente de no sobrecarga de bordes de excavación; utilización de compresores y martillos con marca CE; vigilancia permanente de que los cierres de acceso público a la obra, permanecen cerrados. Para trabajos en las ciudades, detectores de líneas y conducciones enterradas.														

1.3.4.2. Pocería y red de saneamiento

PROCEDIMIENTO DE LA UNIDAD DE OBRA:

- La pocería y la red de saneamiento se realizará a base de tubos de P.V.C. de diámetros diferentes hasta llegar a la acometida a depuradora de oxidación total prefabricada, la cual desaguará en la acequia colindante con la parcela.
- En la zona de sótano, la red de desagüe colgará del forjado de la planta baja.

RIESGOS MÁS FRECUENTES:

- Caída de personas al mismo nivel.
- Caída de personas a distinto nivel.
- Caída de objetos.
- Estrés térmico.
- Pisadas sobre terrenos irregulares.

- Dermatitis.
- Golpes y cortes por el uso de herramientas manuales.
- Sobreesfuerzos por posturas obligadas, (caminar en cuclillas por ejemplo).
- Dermatitis por contactos con el cemento.

ACTIVIDADES DE PREVENCIÓN Y PROTECCIONES COLECTIVAS:

- El saneamiento y su acometida a la red general se ejecutará según los planos del proyecto objeto de esta Memoria de Seguridad y Salud.
- Los tubos para las conducciones se acopiarán en una superficie lo más horizontal posible sobre durmientes de madera, en un receptáculo delimitado por varios pies derechos que impidan que por cualquier causa los conductos se deslicen o rueden.

EQUIPOS DE PROTECCIÓN INDIVIDUAL:

- Casco de seguridad homologado.
- Guantes de cuero.
- Guantes de goma (o de P.V.C.).
- Botas de seguridad.
- Botas de goma (o de P.V.C.) de seguridad.
- Ropa de trabajo.
- Equipo de iluminación autónoma.
- Equipo de respiración autónoma, o semiautónoma.
- Manguitos y polainas de cuero.
- Gafas de seguridad antiproyecciones.

IDENTIFICACIÓN, ANÁLISIS Y EVALUACIÓN INICIAL DE RIESGOS														
Pocería y red de saneamiento														
Identificación y causas previstas, del peligro detectado	Probabilidad de que suceda			Prevención Aplicada			Consecuencias del accidente			Calificación del riesgo con la prevención decidida				
	R	P	C	Cl	Pi	Pv	L	G	Gr	T	To	M	I	In
Caídas de objetos (piedras, materiales, etc.).	X			X	X	X	X			X				
Golpes por objetos desprendidos en manipulación manual.	X				X	X	X			X				
Caídas de personas al caminar por las proximidades de un pozo	X			X	X	X	X			X				
Derrumbamiento de las paredes del pozo o galería, (ausencia de blindajes, utilización de entibaciones artesanales de madera).	X			X	X	X			X				X	

Interferencias: conducciones subterráneas; electrocución, inundación súbita.	X				X	X		X			X			
Sobre esfuerzos (permanecer en posturas forzadas, sobrecargas).	X				X	X	X				X			
Estrés térmico (temperatura alta).	X				X	X	X				X			
Pisadas sobre terrenos irregulares o sobre materiales.	X				X	X	X				X			
Cortes por manejo de piezas cerámicas y herramientas de albañilería.	X				X		X				X			
Dermatitis por contacto con el cemento.	X				X	X	X				X			
Atrapamiento entre objetos (ajustes: tuberías y sellados).	X				X	X	X				X			
Se incluyen los riesgos derivados de la ejecución de pozos, indicados anteriormente.														
PREVENCIÓN PROYECTADA DE RIESGOS LABORALES, CUYA EFICACIA SE EVALÚA														
<p>Protecciones colectivas a utilizar: Viseras interiores en el pozo; barandillas perimetrales en el acceso; entablado contra los deslizamientos en rededor del torno o maquinillo de extracción; cuerda fiadora de posición del frente, para localización de posibles accidentados; portátiles contra las deflagraciones.</p> <p>Equipos previstos de protección individual: Casco; botas de seguridad; guantes de cuero; fajas y muñequeras contra los sobre esfuerzos; máscara autónoma para salvamento; ropa de trabajo.</p> <p>Señalización: De riesgos en el trabajo.</p> <p>Previsiones previstas: Vigilancia permanente del cumplimiento de normas preventivas; utilización de escaleras de mano para entrar y salir; excavación en mina por tramos de 50 cm con construcción de la bóveda definitiva antes de proseguir con la excavación; detectores de conducciones enterradas; ventilación y extracción forzadas; limpieza constante del interior de la galería;</p>														

1.3.4.3. Cimentación y contención

Muros pantalla

PROCEDIMIENTO DE LA UNIDAD DE OBRA:

- Se realizarán los muretes guía con ayuda de encofrados metálicos y codales que realizarán la misión de separadores.
- La perforación se realizará mediante cuchara bivalva, y en seco, por ser terreno coherente y sin nivel freático.
- La perforación se realizará mediante cuchara bivalva, con lodos tixotrópicos, por ser terreno no coherente y con nivel freático.
- Los lodos se reciclarán y se les procederá a desarenar, para poder volverse a utilizar.
- Se tendrá siempre una reserva de lodos equivalente al 100 por ciento del volumen perforado.
- En caso de desmoronamientos se rellenará con morteros de baja resistencia, y se reperfilará.
- Los elementos de juntas serán tubos metálicos que se retirarán al fraguar el hormigón.
- Las armaduras se colocarán mediante el empleo de separadores.

- Las armaduras estarán ferralladas en obra.
- Las armaduras estarán ferralladas en taller y empalmadas en obra.
- Las armaduras se suspenderán con ayuda de pasadores de perfil metálico.
- El hormigonado se realizará mediante el empleo del tubo tremi.
- El volumen de lodo tixotrópico desplazado por el hormigón será bombeado a un contenedor al efecto para su reciclaje.
- Las cabezas de las pantallas se desmocharán mediante el empleo de martillo neumático para la realización de la viga de coronación.
- La viga de atado se realizará con ayuda de encofrado metálico y se realizará antes de excavar el intrados.

RIESGOS MÁS FRECUENTES:

- Caída de personas al mismo nivel.
- caída de personas a distinto nivel.
- caída de objetos en manipulación.
- Caída de objetos por desplome o por derrumbamiento.
- Choques y golpes contra objetos inmóviles.
- Sobreesfuerzos o posturas inadecuadas.
- Choques y golpes contra objetos móviles.
- Exposición a radiaciones.
- Contactos eléctricos.
- Iluminación inadecuada.
- Atropello y golpes con vehículos.
- Golpes y cortes por objetos o herramientas.
- Pisadas sobre objetos.
- Atrapamiento o aplastamiento por o entre objetos.

ACTIVIDADES DE PREVENCIÓN Y PROTECCIONES COLECTIVAS:

- Se prohibirá la circulación bajo cargas suspendidas.
- Se acotará las zonas de trabajo para evitar caídas en los bataches abiertos y no hormigonados, o en los recién hormigonados.
- Se colocarán protectores en las puntas de las armaduras salientes.
- Se realizará el transporte de armaduras mediante eslingas enlazadas y provistas de ganchos con pestillos de seguridad.
- Se suspenderán los trabajos cuando llueva, nieve o exista viento con una velocidad superior a

50 km/h, en este último caso se retirarán los materiales y herramientas que puedan desprenderse.

- Diariamente se revisará el estado de los aparatos de elevación y cada tres meses se realizará una revisión total de los mismos.

- Cuando se utilicen vibradores eléctricos, éstos serán de doble aislamiento.

EQUIPOS DE PROTECCIÓN INDIVIDUAL:

- Casco de seguridad homologado.

- Guantes impermeabilizados y de cuero.

- Botas de goma o P.V.C. de seguridad.

- Gafas de seguridad antiproyecciones.

- Ropa de trabajo.

- Trajes impermeables para tiempo lluvioso.

IDENTIFICACIÓN, ANÁLISIS Y EVALUACIÓN INICIAL DE RIESGOS														
Excavación, ferrallado y hormigonado muros pantalla														
Identificación y causas previstas, del peligro detectado	Probabilidad de que suceda			Prevención Aplicada			Consecuencias del accidente			Calificación del riesgo con la prevención decidida				
	R	P	C	Cl	Pi	Pv	L	G	Gr	T	To	M	I	In
Polvo ambiental.		X			X	X	X				X			
Riesgos propios de la pantalladora	X			X				X			X			
Riesgos derivados de la manipulación de ferralla		X		X			X			X				
Riesgos derivados de la manipulación de hormigón mediante vertido directo	X			X			X			X				
Riesgos derivados del empleo de vibradores	X			X			X				X			
Caída de personas a distinto nivel (interior batache)		X			X	X		X					X	
Caída de objetos	X			X	X		X			X				
Choques y golpes	X			X	X		X			X				
Sobreesfuerzos	X				X		X			X				
Contactos eléctricos	X			X	X			X		X				
Iluminación inadecuada	X				X		X			X				
Caídas de personas al mismo nivel (barrizales).		X			X	X	X			X				
Atropamientos o golpes de la máquina o sus partes móviles	X				X	X		X			X			
PREVENCIÓN PROYECTADA DE RIESGOS LABORALES, CUYA EFICACIA SE EVALÚA														
Protecciones colectivas a utilizar: Delimitación de radio de acción máquina, 10 m con encintado y perímetro con barandilla Plataforma de trabajo de 60 cm de ancho mínimo y elevadas de 25 a 50 cm para evitar resbalones con lodos bentoníticos. Equipos previstos de protección individual: Casco; guantes de cuero; botas de seguridad; ropa de trabajo, cascos protectores auditivos. Señalización: De riesgos en el trabajo. Bocinas de retroceso; luces giratorias intermitentes de avance; señalización vial Prevenciones previstas:														

Vigilancia permanente del cumplimiento de normas preventivas; prohibición de dormir a la sombra de las máquinas; máquinas con cabinas contra los aplastamientos, insonorización, ergonómicas y con refrigeración

NORMAS USO PANTALLADORA

Prohibición de permanencia en un entorno de 10 m en rededor máquina.

NORMAS FERRALLADO.

Guía de la armadura en suspensión vertical para su introducción en el batache se realice con cuerdas de guía segura de cargas suspendidas a gancho de la grúa.

NORMAS PARA OPERADORES PANTALLADORA.

Ver apartado correspondiente.

Zanjas

PROCEDIMIENTO DE LA UNIDAD DE OBRA:

- Los fondos de excavación, así como las paredes estarán limpios, sin materiales sueltos.
- Las armaduras estarán ferralladas en taller.
- Se colocarán los separadores de las armaduras sobre el fondo y paredes de la excavación.
- Los arranques de los pilares se sujetarán para evitar su desplazamiento al verter el hormigón mediante tablonos de madera o perfiles metálicos.
- El hormigonado se realizarán mediante canaletas para evitar que el hormigón se segregue y lo iremos vibrando tal y como se vaya hormigonando.

RIESGOS MÁS FRECUENTES:

- Desplome de tierras.
- Deslizamiento de la coronación de los pozos de cimentación.
- Caída de personas desde el borde de los pozos.
- Dermatitis por contacto con el hormigón.
- Lesiones por heridas punzantes en manos y pies.
- Electrocutión.
- Atrapamientos de personas con los equipos de las máquinas.
- Interferencias con conducciones enterradas.
- Caídas de objetos.
- Golpes por objetos desprendidos.
- Sobreesfuerzos.
- Estrés térmico.
- Ruido ambiental.
- Polvo ambiental.

ACTIVIDADES DE PREVENCIÓN Y PROTECCIONES COLECTIVAS:

- No se acopiarán materiales ni se permitirá el paso de vehículos al borde de los pozos y zanjas

de cimentación.

- Se procurará introducir la ferralla totalmente elaborada en el interior de los pozos y zanjas para no realizar las operaciones de atado en su interior.
- Los vibradores eléctricos estarán conectados a tierra.
- Para las operaciones de hormigonado y vibrado desde posiciones sobre la cimentación se establecerán plataformas de trabajo móviles, formadas por un mínimo de tres tablonos que se dispondrán perpendicularmente al eje de la zanja o zapata.

EQUIPOS DE PROTECCIÓN INDIVIDUAL:

- Casco de seguridad homologado.
- Guantes de cuero y de goma.
- Botas de seguridad.
- Botas de goma o P.V.C. de seguridad.
- Gafas de seguridad.
- Mono de trabajo.
- Trajes impermeables para tiempo lluvioso.

IDENTIFICACIÓN, ANÁLISIS Y EVALUACIÓN INICIAL DE RIESGOS														
Zanjas														
Identificación y causas previstas, del peligro detectado	Probabilidad de que suceda			Prevención Aplicada			Consecuencias del accidente			Calificación del riesgo con la prevención decidida				
	R	P	C	Cl	Pi	Pv	L	G	Gr	T	To	M	I	In
Desprendimientos de tierras (por sobrecarga o tensiones internas).	X			X	X	X		X			X			
Desprendimiento del borde de coronación por sobrecarga.	X			X		X		X			X			
Caída de personas al mismo nivel (pisar sobre terreno suelto o embarrado).	X				X	X	X			X				
Caídas de personas al interior de la zanja (falta de señalización o iluminación).	X				X	X		X			X			
Atrapamiento de personas con los equipos de las máquinas (con la cuchara al trabajar refinando).	X				X	X	X			X				
Los derivados por interferencias con conducciones enterradas (inundación súbita, electrocución).	X				X		X			X				
Golpes por objetos desprendidos.	X				X	X		X			X			
Caídas de objetos sobre los trabajadores.	X				X	X	X			X				
Estrés térmico (generalmente por alta temperatura).	X				X	X	X			X				
Ruido ambiental.	X				X	X	X			X				
Sobre esfuerzos.	X				X	X	X			X				
Polvo ambiental.		X			X	X	X				X			

PREVENCIÓN PROYECTADA DE RIESGOS LABORALES, CUYA EFICACIA SE EVALÚA

Protecciones colectivas a utilizar:

Vallas encadenadas tipo "ayuntamiento" atadas con 6 vueltas de alambre; pasarelas de seguridad sobre zanjas y para acceso a los portales en su caso; palastro de acero para paso de vehículos y máquinas.

Equipos previstos de protección individual:

EN CASO DE LÍNEAS ELÉCTRICAS TODO CON MATERIAL AISLANTE. Casco con auriculares contra el ruido; mascarillas contra el polvo; fajas contra los sobre esfuerzos; guantes de cuero; botas de seguridad; botas de seguridad para agua; ropa de trabajo de algodón 100% y en su caso, chaleco reflectante.

Señalización:

De riesgos en el trabajo; señalización vial; balizamiento luminoso.

Previsiones previstas:

Vigilancia permanente del cumplimiento de normas preventivas. Instalación de blindajes de zanja (aluminio o acero); seguir el manual de montaje del fabricante; seguir el plan de trabajo; respetar el trazado de la ruta segura; prohibición de sobrecargar el borde de las zanjas: **vigilancia permanente del cumplimiento de lo especificado.**

Losas

PROCEDIMIENTO DE LA UNIDAD DE OBRA:

- Los fondos de excavación, así como las paredes estarán limpios, sin materiales sueltos.
- Las armaduras estarán ferralladas en taller.
- Se colocarán los separadores de las armaduras sobre el fondo y paredes de la excavación.
- Los arranques de los pilares se sujetarán para evitar su desplazamiento al verter el hormigón mediante tablonos de madera o perfiles metálicos.
- El hormigonado se realizará mediante canaletas para evitar que el hormigón se segregue y lo iremos vibrando tal y como se vaya hormigonando.
- Tratar con precaución, a la hora de la reanudación de hormigonado, la junta entre losa y soporte.
- Se hará coincidir juntas de retracción con juntas de hormigonado.

RIESGOS MÁS FRECUENTES:

- Desplome de tierras.
- Deslizamiento de la coronación de los pozos de cimentación.
- Caída de personas desde el borde de los pozos.
- Dermatitis por contacto con el hormigón.
- Lesiones por heridas punzantes en manos y pies.
- Electrocutión.
- Riesgos propios del lugar de ubicación.
- Colapso de estructuras.
- Ruido.
- Caída de objetos en manipulación.
- Sobreesfuerzos o posturas inadecuadas.

- Choques y golpes contra objetos móviles.
- Proyección de fragmentos o partículas.
- Pisadas sobre objetos.

ACTIVIDADES DE PREVENCIÓN Y PROTECCIONES COLECTIVAS:

- No acopie materiales ni permita el paso de vehículos al borde de los pozos y zanjas de cimentación.
- Procure introducir la ferralla totalmente elaborada en el interior de las zapatas para no realizar las operaciones de atado en su interior.
- Los vibradores eléctricos estarán conectados a tierra.
- Se revisará el estado del vibrador eléctrico antes de cada hormigonado.
- Para las operaciones de hormigonado y vibrado desde posiciones sobre la zapata se establecerán plataformas de trabajo móviles, formadas por un mínimo de tres tablones que se dispondrán perpendicularmente al eje de la zapata.
- Se prohibirá la circulación bajo cargas suspendidas.
- Se acotarán las zonas de trabajo para evitar caídas en los pozos abiertos y no hormigonados.
- Se realizará el transporte de armaduras mediante eslingas enlazadas y provistas de ganchos con pestillos de seguridad.
- Se colocarán protectores en las puntas de las armaduras salientes.
- Se tratará con precaución, a la hora de la reanudación de hormigonado, la junta entre losa y soporte.

EQUIPOS DE PROTECCIÓN INDIVIDUAL:

- Casco de seguridad homologado.
- Guantes de cuero y de goma.
- Botas de seguridad.
- Botas de goma o P.V.C. de seguridad.

IDENTIFICACIÓN, ANÁLISIS Y EVALUACIÓN INICIAL DE RIESGOS														
Ejecución de la losa														
Identificación y causas previstas, del peligro detectado	Probabilidad de que suceda			Prevención Aplicada			Consecuencias del accidente			Calificación del riesgo con la prevención decidida				
	R	P	C	Cl	Pi	Pv	L	G	Gr	T	To	M	I	In
Los riesgos propios del lugar de ubicación de la obra y de su entorno natural. Edificación aislada		X		X				X					x	
Colapso de las estructuras sobre las que se trabaja		X		X					X				x	

Caídas desde altura por: (tropezón al caminar sobre la ferralla, empuje por vientos fuertes, fallo de encofrados, empuje de la manguera de vertido del hormigón).	X			X	X	X		X			X			
Ruido (vibradores).	X				X	X	X			X				
Caídas a distinto nivel por	X			X	X	X		X			X			
Caídas al mismo nivel (caminar sobre las armaduras, resbalones por desencofrante).	X				X	X	X			X				
Sobre esfuerzos (trabajos en posturas forzadas).	X				X	X		X			X			
Cortes y erosiones en las manos por: (manejo de materiales y componentes, uso de la sierra circular con anulación de la protección del disco).	X				X	X		X			X			
Electrocución por: (anulación de protecciones, conexiones con cable desnudo, cables lacerados o rotos).		X		X	X	X		X			X			
Proyección de gotas de hormigón a los ojos.	X				X	X	X			X				
Pisadas sobre objetos punzantes	X				X	X		X			X			
Caída desde altura, durante el hormigonado de los bordes del forjado.	X			X		X		X			X			
Golpes por giro de la carga suspendida a gancho de grúa.		X		X		X		X				X		
Golpes por objetos en general.	X				X	X	X			X				
Los riesgos derivados del trabajo en condiciones meteorológicas extremas	X				X	X	X			X				
Se incluyen los riesgos propios del montaje de las medidas de protección y de los medios auxiliares y maquinaria a emplear.														
PREVENCIÓN PROYECTADA DE RIESGOS LABORALES, CUYA EFICACIA SE EVALÚA														
<p>Protecciones colectivas a utilizar:</p> <p>En tablado continuo formado por tableros de madera, según sistema constructivo, con barandilla perimetral anclada al encofrado, pates en las rampas de encofrar; protección contra el riesgo eléctrico.</p> <p>Equipos previstos de protección individual:</p> <p>Casco; casco con protección auditiva; botas de seguridad impermeables de media caña; botas de seguridad; guantes impermeabilizados; gafas contra la proyecciones; mandiles impermeables; fajas de seguridad contra los sobre esfuerzos; ropa de trabajo.</p> <p>Señalización:</p> <p>De riesgos en el trabajo.</p> <p>Previsiones previstas:</p> <p>Vigilancia permanente del cumplimiento de normas preventivas y de la respuesta de las protecciones colectivas; utilización de bateas emplintadas y escaleras de mano.</p>														

1.3.4.4. Encofrados

De pilares

PROCEDIMIENTO DE LA UNIDAD DE OBRA:

- El encofrado lo realizará personal cualificado.
- Se usarán paneles metálicos manejables por una sola persona.

- Los paneles se recibirán paletizados y a pie de tajo, limpios y con desencofrante.
- Los paneles se colocarán manualmente con ayuda de un peón.
- Se encofrará con el auxilio de andamios.
- El desencofrado se realizará desde un andamio.

RIESGOS MÁS FRECUENTES:

- Caída de personas al mismo nivel.
- Caída de personas a distinto nivel.
- Choques y golpes contra objetos inmóviles.
- Sobreesfuerzos o posturas inadecuadas.
- Choques y golpes contra objetos móviles.
- Iluminación inadecuada.
- Caída de objetos en manipulación.
- Golpes y cortes por objetos o herramientas.
- Pisadas sobre objetos.
- Proyección de fragmentos o partículas.

ACTIVIDADES DE PREVENCIÓN Y PROTECCIONES COLECTIVAS:

- Se prohibirá la circulación bajo cargas suspendidas.
- El acopio de las placas de encofrado se realizará a pie de cada pilar.
- Se usará andamiaje en condiciones de seguridad.
- Se prohibirá el escalar por las placas del encofrado.
- Se colocará protectores en las puntas de las armaduras salientes.
- Limpieza y orden en la obra.

EQUIPOS DE PROTECCIÓN INDIVIDUAL:

- Uso de guantes de seguridad, (para la realización del montaje del encofrado).
- Casco de seguridad homologado.
- Ropa de trabajo.
- Botas impermeables.

De forjados y losas

PROCEDIMIENTO DE LA UNIDAD DE OBRA:

- El encofrado se realizará mediante sistema de tablero continuo, con sopandas y semisopandas metálicas.

- Los medios de apuntalamiento que se utilizarán serán puntales telescópicos.
- Los medios de apuntalamiento, debido a la altura serán sistema de andamio de cimbrado.
- Los parapastas que se usarán serán metálicos y los colocaremos una vez emplazadas las armaduras de zuncho de borde.
- Se colocará como parapastas una moldura de poliestireno expandido.
- A los tres días de vertido el hormigón se quitarán las tablas y tableros, las sopandas y puntales los retiraremos a los 28 días.

RIESGOS MÁS FRECUENTES:

- Caída de personas al mismo nivel.
- Caída de personas a distinto nivel.
- Sobreesfuerzos o posturas inadecuadas.
- Choques y golpes contra objetos inmóviles.
- Caída de objetos en manipulación.
- Riesgos propios del lugar.
- Golpes en las manos.
- Contactos eléctricos.
- Iluminación inadecuada.
- Golpes y cortes por objetos o herramientas.
- Pisadas sobre objetos.
- Electrocuci3n.
- Proyecci3n de fragmentos o part3culas.
- Erosiones en las manos y brazos.
- Atropamientos por manejo de puntales.
- Riesgos derivados del trabajo en condiciones h3medas.

ACTIVIDADES DE PREVENCI3N Y PROTECCIONES COLECTIVAS:

- Se prohibir3 la circulaci3n bajo cargas suspendidas
- Se realizar3 el transporte de los elementos del encofrado mediante eslingas enlazadas y provistas de ganchos con pestillos de seguridad
- Se usar3 andamiajes en condiciones de seguridad.
- Se suspender3 los trabajos si llueve.
- En los bordes de los forjados se colocaran redes de seguridad del tipo horca.
- No se proceder3 al desencofrado si no est3n en servicio las redes de seguridad.
- En los trabajos en altura es preceptivo el arn3s de seguridad para el que se habr3n previsto

puntos fijos de enganche en la estructura con la necesaria resistencia.

- Se usarán apuntalamientos acorde con las cargas a soportar.
 - Se usarán plataformas de 60cm para circular sobre el forjado aún no hormigonado.
 - Los huecos dejados en el forjado se taparán mediante redes de seguridad o mallazo metálico.
- Cuando los huecos del forjado sean mayores de 2m² se colocarán barandillas.

- Limpieza y orden en la obra.

EQUIPOS DE PROTECCIÓN INDIVIDUAL:

- Arnés de seguridad, (en trabajos en altura).
- Casco de seguridad homologado.
- Uso de guantes de seguridad.

IDENTIFICACIÓN, ANÁLISIS Y EVALUACIÓN INICIAL DE RIESGOS														
Encofrado, desencofrado para la construcción de forjados bidireccionales														
Identificación y causas previstas, del peligro detectado	Probabilidad de que suceda			Prevención Aplicada			Consecuencias del accidente			Calificación del riesgo con la prevención decidida				
	R	P	C	Cl	Pi	Pv	L	G	Gr	T	To	M	I	In
Los riesgos propios del lugar, factores de forma y ubicación.														
Caída de las primeras crujías de puntales (por falta de uso de trípodes de estabilización).	X				X	X		X			X			
Caída de objetos desde altura por mal apilado de la madera o de los puntales.	X			X	X	X		X			X			
Golpes en las manos durante la clavazón para la construcción de tabicas.	X				X	X		X			X			
Caída desde altura de los encofradores por los bordes o huecos de los forjados.	X			X	X	X		X			X			
Caída desde altura de los paquetes de madera o del resto de componentes del forjado en suspensión a gancho de grúa (tableros, puntales, sopandas, bovedillas).	X			X	X	X			X				X	
Caída desde altura de madera o de puntales y sopandas durante las operaciones de desencofrado. (ritmos de producción muy rápidos, exceso de confianza, impericia).	X			X	X	X			X				X	
Caída de personas a distinto nivel durante el montaje del encofrado por: (fallo de los apoyos del tablero tras varias puestas, por lo general, antes de ser cargado con bovedillas y ferralla).	X			X	X	X			X			X		
Caída de personas al mismo nivel por (pisadas sobre elementos sueltos, resbalón por desencofrantes).	X				X	X		X			X			
Cortes al utilizar las sierras de mano o las cepilladoras.		X			X	X		X				X		
Cortes al utilizar las mesas de sierra circular (anular o quitar la protección).	X			X	X	X		X			X			

Electrocución por anulación de las tomas de tierra de la maquinaria eléctrica (conexiones directas a cable desnudo, empalmes a base de cinta aislante simple, cables lacerados).		X		X	X	X		X				X		
Sobre esfuerzos por posturas obligadas durante largo tiempo, cargar elementos pesados.	X				X	X	X			X				
Golpes por objetos en general.	X				X	X	X			X				
Proyección violenta de partículas (mesas de sierra, viento fuerte).	X			X	X	X		X			X			
Pisadas sobre objetos punzantes.	X				X	X		X			X			
Erosiones en manos y brazos (manejo de bovedillas a mano desnuda).	X				X	X	X			X				
Caída de sopandas, puntales y tableros sobre las personas (desenclafado).	X				X	X		X			X			
Caída sobre las personas de tableros (despegue a uña metálica con caída con rebote).	X			X	X	X		X			X			
Pisadas sobre materiales auxiliares sueltos y desordenados.	X				X	X	X			X				
Pisadas sobre objetos punzantes (desorden de la obra).	X					X		X			X			
Atrapamiento por manejo de puntales	X				X	X		X			X			
Los riesgos derivados del trabajo en condiciones meteorológicas extremas (frío, calor, humedad intensos).	X				X	X	X			X				
Los riesgos derivados de trabajos sobre superficies mojadas (resbalar, caer).	X				X	X	X			X				
Caídas por los enclafados de fondos de losas de escalera y asimilables (ausencia de pates, presencia de desenclafantes).	X				X	X		X			X			

PREVENCIÓN PROYECTADA DE RIESGOS LABORALES, CUYA EFICACIA SE EVALÚA

Protecciones colectivas a utilizar:

Plataformas voladas y entablado continuo de seguridad, redes verticales sobre horca en el perímetro; protector del disco de la sierra; cuerdas de guía segura de cargas; sistema anticaídas con sistema retráctil para sujeción del operario con arnés anticaídas montado en espera de pilar, en el cual se puede emplear a partir de 36 horas de su hormigonado; para la ejecución del enclafado en pilares metálicos se dispondrá de una línea de vida de acero inoxidable con sistema amortiguador de energía y carril fijados a los pilares, para sujeción del arnés del operario.

Equipos previstos de protección individual:

Casco; guantes de cuero; protectores auditivos; botas de seguridad; fajas y muñequeras contra los sobre esfuerzos; trajes impermeables; ropa de trabajo.

Señalización:

De riesgos en el trabajo.

Previsiones previstas:

Vigilancia permanente del cumplimiento de normas preventivas, del apilado seguro de la madera y bovedillas, de que se mantiene en posición el protector de la sierra de disco, de que no se anulan las protecciones eléctricas, del estado de las mangueras de alimentación eléctrica, del estado de los puntales; limpieza permanente de los tajos; escaleras de mano de tijera; utilización de bates emplintadas y flejadas para el transporte de cargas a gancho de grúa; estabilización de puntales mediante trípodes comercializados.

IDENTIFICACIÓN, ANÁLISIS Y EVALUACIÓN INICIAL DE RIESGOS														
Montaje y hormigonado de forjados reticulares														
Identificación y causas previstas, del peligro detectado	Probabilidad de que suceda			Prevención Aplicada			Consecuencias del accidente			Calificación del riesgo con la prevención decidida				
	R	P	C	Cl	Pi	Pv	L	G	Gr	T	To	M	I	In
Los riesgos propios del lugar de ubicación de la obra y de su entorno natural. Edificación aislada			X			X	X					X		
Colapso de las estructuras sobre las que se trabaja		X				X								X
Caídas desde altura por : (tropezón al caminar sobre la ferralla, empuje por vientos fuertes).	X			X	X	X		X			X			
Ruido (vibradores).	X				X	X	X			X				
Caídas a distinto nivel por: (ausencia de entablado inferior, caminar sobre las viguetas, especialmente sobre semiviguetas, pisar sobre las bovedillas, montar bovedillas recogidas en lance, empuje por penduleo de las viguetas durante las maniobras de recepción a gancho de grúa, fallo del apuntalamiento, fallo de los encofrados de los zunchos, vientos fuertes, empuje por cargas suspendidas a gancho de grúa, intentar parar la carga con las manos, sin utilizar cuerdas de guía segura de cargas).	X			X	X	X		X			X			
Caídas al mismo nivel (caminar sobre las armaduras o sobre las viguetas).	X				X	X	X			X				
Sobre esfuerzos (trabajos en posturas forzadas, recepción e instalación de bovedillas a lance).	X				X	X		X			X			
Cortes y erosiones en las manos por: (manejo de materiales y componentes, uso de la sierra circular con anulación de la protección del disco).	X				X	X		X			X			
Electrocución por: (anulación de protecciones, conexiones con cable desnudo, cables lacerados o rotos).		X		X	X	X		X			X			
Proyección de gotas de hormigón a los ojos.	X				X	X	X			X				
Pisadas sobre objetos punzantes y lacerantes.	X				X	X		X			X			
Caída desde altura, durante el hormigonado de los bordes del forjado.	X			X		X		X			X			
Golpes por giro de la carga suspendida a gancho de grúa.		X		X		X		X				X		
Golpes por objetos en general.	X				X	X	X			X				
Los riesgos derivados del trabajo en condiciones meteorológicas extremas (frío, calor, humedad intensos).	X				X	X	X			X				
Se incluyen los riesgos propios del montaje de las medidas de protección y de los medios auxiliares y maquinaria a emplear.														
PREVENCIÓN PROYECTADA DE RIESGOS LABORALES, CUYA EFICACIA SE EVALÚA														
Protecciones colectivas a utilizar:														
Barandillas especiales de borde de forjado: entablado continuo formado por tableros de madera, según sistema constructivo, con barandilla perimetral, redes vertical sobre horca y horizontal en patios, y barandilla embebida en forjado una vez retirada barandilla del encofrado; oclusión de huecos con tapas de madera al retirar el entablado inferior; pates en las rampas de encofrar; protección contra el riesgo eléctrico.														
Equipos previstos de protección individual:														

Casco; casco con protección auditiva; botas de seguridad impermeables de media caña; botas de seguridad; guantes impermeabilizados; gafas contra la proyecciones; mandiles impermeables; fajas de seguridad contra los sobre esfuerzos; ropa de trabajo.

Señalización: cargas suspendidas.

De riesgos en el trabajo.

Prevenciones previstas:

Vigilancia permanente del cumplimiento de normas preventivas y de la respuesta de las protecciones colectivas; utilización de bateas emplintadas y escaleras de mano; mantenimiento protecciones eléctricas.

1.3.4.5. Estructura hormigón armado

PROCEDIMIENTO DE LA UNIDAD DE OBRA:

- El objeto es la ejecución de pilares, vigas, losas y forjados según los planos del proyecto de ejecución.
- Se procederá con el proceso natural de la estructura de ejecutarla planta a planta.
- El hormigón utilizado en obra para la estructura será suministrado desde una Planta de Hormigón y distribuido mediante el auxilio de las grúas torre. Asimismo, se utilizará la grúa torre para el transporte de viguetas y armaduras en obra.
- Durante este proceso deberán utilizarse las rampas de acceso al sótano y las de las escaleras de acceso a las diferentes plantas las cuales incluyen el peldaño provisional. Una vez concluida una planta se procederá a la colocación de barandillas de protección en sus lados libres.
- Concluida la ejecución del primer forjado se instalarán las marquesinas de protección de los accesos a obra de los operarios, conforme figura en los planos.
- La maquinaria a emplear en los trabajos de estructura serán las grúas torre, hormigonera, vibradores de aguja y sierra circular de mesa.

RIESGOS MÁS FRECUENTES:

- Desprendimientos por mal apilado de la madera.
- Golpes en las manos durante la clavazón.
- Vuelcos de los paquetes de madera (tablones, tableros, puntales, correas, soportes, etc.), durante las maniobras de izado a las plantas.
- Caída de madera al vacío durante las operaciones de desencofrado.
- Caída de personas por el borde o huecos del forjado.
- Caída de personas al mismo nivel.
- Cortes al utilizar las sierras de mano.
- Cortes al utilizar la sierra circular de mesa.

- Pisadas sobre objetos punzantes.
- Electrocuación por anulación de tomas de tierra de maquinaria eléctrica.
- Sobreesfuerzos por posturas inadecuadas.
- Golpes en general por objetos.
- Ruido.
- Dermatitis por contactos con el cemento.
- Riesgos propios del lugar de ubicación.
- Aplastamiento de miembros.
- Tropezos y torceduras al caminar sobre las armaduras.
- Los derivados de trabajos sobre superficies mojadas.
- Electrocuación.

ACTIVIDADES DE PREVENCIÓN Y PROTECCIONES COLECTIVAS:

- Queda prohibido encofrar sin antes haber cubierto el riesgo de caída desde altura mediante la instalación o rectificación de las redes y la instalación de barandillas.
- El izado de los tableros se efectuará mediante bateas emplintadas en cuyo interior se dispondrán los tableros ordenados y sujetos mediante flejes o cuerdas.
- Se prohibirá la permanencia de operarios en las zonas de batido de cargas durante las operaciones de izado de tablonas, sopandas, puntales y ferralla; igualmente, se procederá durante la elevación de viguetas, nervios, armaduras, pilares, bovedillas, etc.
- El izado de viguetas prefabricadas se ejecutará suspendiendo la carga de dos puntos tales, que la carga permanezca estable.
- El izado de bovedillas, se efectuará sin romper los paquetes en los que se suministran de fábrica, transportándolas sobre una batea emplintada.
- El izado de bovedillas sueltas se efectuará sobre bateas emplintadas. Las bovedillas se cargarán ordenadamente y se amarrarán para evitar su caída durante la elevación o transporte.
- Se advertirá del riesgo de caída a distinto nivel al personal que deba caminar sobre el entablado.
- En los trabajos en altura es preceptivo el arnés de seguridad para el que se habrán previsto puntos fijos de enganche en la estructura con la necesaria resistencia.
- Se recomienda evitar pisar por los tableros excesivamente alabeados, que deberán desecharse de inmediato antes de su puesta.
- Se recomienda caminar apoyando los pies en dos tableros a la vez, es decir, sobre las juntas.
- El desprendimiento de los tableros se ejecutará mediante uña metálica, realizando la operación desde una zona ya desencofrada.

- Concluido el desencofrado, se apilarán los tableros ordenadamente para su transporte sobre bateas emplintadas, sujetas con sogas atadas con nudos de mariner, redes, lonas, etc.
- Terminado el desencofrado, se procederá a un barrido de la planta para retirar los escombros y proceder a su vertido mediante trompas o bateas emplintadas.
- Se cortarán los latiguillos y separadores en los pilares ya ejecutados para evitar el riesgo de cortes y pinchazos al paso de los operarios cerca de ellos.
- El ascenso y descenso del personal a los encofrados se efectuará a través de escaleras de mano reglamentarias.
- Se instalarán listones sobre los fondos de madera de las losas de escalera, para permitir un más seguro tránsito en esta fase y evitar deslizamientos.
- Se instalarán cubridores de madera sobre las esperas de ferralla de las losas de escalera.
- Se instalarán barandillas reglamentarias en los frentes de aquellas losas horizontales, para impedir la caída al vacío de las personas.
- Se esmerará el orden y la limpieza durante la ejecución de los trabajos.
- Los clavos o puntas existentes en la madera usada, se extraerán.
- Los clavos sueltos o arrancados se eliminarán mediante un barrido y apilado en lugar conocido para su posterior retirada.
- Una vez concluido un determinado tajo, se limpiará eliminando todo el material sobrante, que se apilará, en un lugar conocido para su posterior retirada.
- Los huecos del forjado, se cubrirán con madera clavada sobre las tabicas perimetrales antes de proceder al armado.
- Los huecos del forjado permanecerán siempre tapados para evitar caídas a distinto nivel.
- El acceso entre forjados se realizará a través de la rampa de escalera que será la primera en hormigonarse.
- Inmediatamente que el hormigón lo permita, se peldañeará.

EQUIPOS DE PROTECCIÓN INDIVIDUAL:

- Casco de seguridad homologado.
- Botas de seguridad.
- Arnés de seguridad.
- Guantes de cuero.
- Gafas de seguridad antiproyecciones.
- Mono de trabajo.
- Botas de goma o P.V.C. de seguridad.
- Trajes para tiempo lluvioso.

IDENTIFICACIÓN, ANÁLISIS Y EVALUACIÓN INICIAL DE RIESGOS														
Estructura hormigón armado (armado estructura)														
Identificación y causas previstas, del peligro detectado	Probabilidad de que suceda			Prevención Aplicada			Consecuencias del accidente			Calificación del riesgo con la prevención decidida				
	R	P	C	Cl	Pi	Pv	L	G	Gr	T	To	M	I	In
Los riesgos propios del lugar de ubicación de la obra y de su entorno natural: situación en radio de giro de la grúa torre.														
Cortes, heridas en manos y pies, por manejo de redondos de acero y alambres.	X				X	X	X			X				
Aplastamiento de miembros, durante las operaciones de carga y descarga de paquetes o redondos de ferralla.	X				X	X		X			X			
Aplastamiento de miembros, durante las operaciones de montaje de armaduras.	X					X		X			X			
Caídas por o sobre las armaduras con erosiones fuertes (caminar introduciendo el pie entre las armaduras).	X				X	X		X			X			
Tropiezos y torceduras al caminar sobre las armaduras.	X				X	X		X			X			
Los riesgos derivados de las eventuales roturas de redondos de acero durante el estirado o doblado (golpes, contusiones, caídas).	X				X	X		X			X			
Sobre esfuerzos (trabajos en posturas forzadas, cargar piezas pesadas a brazo o a hombro).	X				X	X		X			X			
Caídas desde altura (por empuje, penduleos de la carga en sustentación a gancho de grúa, trepar por las armaduras, no utilizar andamios, montarlos mal o incompletos).	X			X	X	X		X			X			
Golpes por caída o giro descontrolado de la carga suspendida (elementos artesanales de cuelgue peligroso al gancho de grúa).	X				X	X		X			X			
Electrocución (dobladora de ferralla, anulación de las protecciones eléctricas, conexiones mediante cables desnudos, cables lacerados o rotos).		X		X	X	X		X			X			
Los riesgos derivados del vértigo natural (lipotimias y mareos, con caídas al mismo o a distinto nivel, caídas desde altura).	X			X	X	X		X			X			
Golpes por objetos en general.	X				X	X	X			X				
Los riesgos derivados del trabajo en condiciones meteorológicas extremas (frío, calor, humedad intensos).	X				X	X	X			X				
PREVENCIÓN PROYECTADA DE RIESGOS LABORALES, CUYA EFICACIA SE EVALÚA														
Protecciones colectivas a utilizar: Plataformas voladas de seguridad y red vertical sobre horcas, o contra los deslizamientos en el entorno de la dobladora. Equipos previstos de protección individual: Casco; guantes de cuero; botas de seguridad; fajas y muñequeras contra los sobre esfuerzos; gafas contra el polvo; trajes para agua; ropa de trabajo. Señalización: De riesgos en el trabajo.														

Previsiones previstas:

Utilización de un señalista de maniobras. Vigilancia permanente del cumplimiento de normas preventivas y del mantenimiento de las protecciones eléctricas. Escaleras de mano de tijera. Vigilancia del acopio seguro de cargas; utilización de horquillas de suspensión segura a gancho, de la ferralla premontada.

IDENTIFICACIÓN, ANÁLISIS Y EVALUACIÓN INICIAL DE RIESGOS														
Estructura hormigón armado (hormigonado)														
Identificación y causas previstas, del peligro detectado	Probabilidad de que suceda			Prevención Aplicada			Consecuencias del accidente			Calificación del riesgo con la prevención decidida				
	R	P	C	Cl	Pi	Pv	L	G	Gr	T	To	M	I	In
Caídas a distinto nivel por: (castilletes o escaleras inseguras, caminar sobre la ferralla, trepar por los encofrados, hormigonar apoyado directamente sobre los encofrados, uso de puentes de tablón, ritmos de trabajo elevados).	X			X	X	X		X			X			
Ruido (vibradores, máquinas en funcionamiento).	X				X	X		X			X			
Atrapamiento entre objetos.	X				X	X		X			X			
Contactos con el cemento		X			X	X	X				X			
Contactos indirectos con la energía eléctrica. (Anular protecciones eléctricas).	X			X		X		X			X			
Caídas al mismo nivel	X				X	X	X			X				
Caídas de objetos sobre las personas del entorno de trabajo.	X				X	X		X			X			
Atoramiento del camión (barros, terrenos irregulares).	X				X	X		X			X			
Proyección a los ojos de gotas de hormigón.		X			X	X		X			X			
Sobre esfuerzos (guía del embudo).	X				X	X	X			X				
PREVENCIÓN PROYECTADA DE RIESGOS LABORALES, CUYA EFICACIA SE EVALÚA														
Protecciones colectivas a utilizar: Redes sobre horca. Protección contra el riesgo eléctrico Equipos previstos de protección individual: Cascos; guantes de cuero; cinturones de seguridad contra las caídas; gafas contra el polvo; fajas y muñequeras contra los sobreesfuerzos; botas de seguridad; traje para agua; ropa de trabajo. Señalización: De riesgos en el trabajo. Previsiones previstas: Vigilancia permanente del cumplimiento de normas preventivas y de la respuesta de las protecciones eléctricas; utilización de castilletes de hormigonado y de escaleras de tijera;														

1.3.4.6. Cerramientos y particiones

De fábrica

PROCEDIMIENTO DE LA UNIDAD DE OBRA:

- Se colocarán los ladrillos humedecidos para evitar la desecación del mortero.
- No se utilizarán piezas menores a medio ladrillo.

- Se trabarán todas las juntas verticales.
- En el arranque del muro se realizará una barrera antihumedad.
- Se mantendrán la verticalidad y la horizontalidad de llagas y tendeles.
- Los dinteles, se resolverán mediante viguetas de hormigón o acero.

RIESGOS MÁS FRECUENTES:

- Caída de personas al mismo nivel.
- Sobreesfuerzos, movimientos repetitivos o posturas inadecuadas.
- Choques y golpes contra objetos móviles.
- Iluminación inadecuada.
- Dermatitis por contactos con el cemento.
- Proyección de partículas.
- Electrocutión.
- Ruido.
- Los derivados del uso de medios auxiliares.
- Golpes y cortes por objetos o herramientas.
- Contacto con sustancias cáusticas o corrosivas.
- Exposición a temperaturas ambientales extremas.
- Pisadas sobre objetos.

ACTIVIDADES DE PREVENCIÓN Y PROTECCIONES COLECTIVAS:

- Plataformas de trabajo como mínimo de 0,60 m.
- En los trabajos en altura es preceptivo el arnés de seguridad para el que se habrán previsto puntos fijos de enganche en la estructura con la necesaria resistencia.
- No se acopiarán materiales en las plataformas de trabajo.
- Se usará andamiaje en condiciones de seguridad.
- Se suspenderá los trabajos si llueve.
- Se prohibirá el trabajo en un nivel inferior al del tajo.
- Se usarán andamios de borriquetas en alturas menores de dos metros.
- Con temperaturas ambientales extremas se suspenderán los trabajos.
- Limpieza y orden en la obra.

EQUIPOS DE PROTECCIÓN INDIVIDUAL:

- Guantes de neopreno, (en trabajos de albañilería).
- Arnés de seguridad, (en trabajos de altura).

- Casco de seguridad homologado.
- Guantes de seguridad.

IDENTIFICACIÓN, ANÁLISIS Y EVALUACIÓN INICIAL DE RIESGOS														
Cerramientos y particiones de fabrica														
Identificación y causas previstas, del peligro detectado	Probabilidad de que suceda			Prevención Aplicada			Consecuencias del accidente			Calificación del riesgo con la prevención decidida				
	R	P	C	Cl	Pi	Pv	L	G	Gr	T	To	M	I	In
Los riesgos propios del lugar de ubicación de la obra y de su entorno natural.		X		X				X					X	
Caída de personas desde altura por: (penduleo de cargas sustentadas a gancho de grúa, andamios, huecos horizontales y verticales).	X			X	X	X		X			X			
Caída de personas al mismo nivel por: (desorden, cascotes, pavimentos resbaladizos).	X				X	X		X			X			
Caída de objetos sobre las personas.	X				X	X		X			X			
Golpes contra objetos.		X			X	X	X				X			
Cortes y golpes en manos y pies por el manejo de objetos cerámicos o de hormigón y herramientas manuales.		X			X	X	X				X			
Dermatitis por contactos con el cemento.		X			X	X	X				X			
Proyección violenta de partículas a los ojos u otras partes del cuerpo por: (corte de material cerámico a golpe de paletín, sierra circular).	X				X	X		X			X			
Cortes por utilización de máquinas herramienta.	X				X	X		X			X			
Afecciones de las vías respiratorias derivadas de los trabajos realizados en ambientes saturados de polvo (cortando ladrillos).	X				X	X		X			X			
Sobre esfuerzos (trabajar en posturas obligadas o forzadas, sustentación de cargas).	X				X	X	X			X				
Electrocución (conexiones directas de cables sin clavijas, anulación de protecciones, cables lacerados o rotos).		X		X	X	X		X				X		
Atrapamientos por los medios de elevación y transporte de cargas a gancho.	X					X		X			X			
Los derivados del uso de medios auxiliares (borriquetas, escaleras, andamios, etc.).	X				X	X		X			X			
Dermatitis por contacto con el cemento.	X				X	X	X			X				
Ruido (uso de martillos neumáticos).		X			X	X	X				X			
Los derivados del trabajo en vías públicas		X			X	X	X				X			
PREVENCIÓN PROYECTADA DE RIESGOS LABORALES, CUYA EFICACIA SE EVALÚA														
Protecciones colectivas a utilizar:														
Utilización de: protección contra el riesgo eléctrico, plataformas de seguridad de descarga en altura y cuerdas de guía segura de cargas, andamios con barandilla perimetral y arriostamiento.														
Equipos previstos de protección individual:														
Casco con auriculares contra el ruido; fajas contra los sobre esfuerzos; guantes de loneta impermeabilizada; guantes de plástico o de PVC; botas de seguridad; ropa de trabajo de algodón y en su caso, chaleco reflectante; mascarilla contra el polvo; gafas contra impactos.														
Señalización:														

De riesgos en el trabajo. Y en vías públicas, señalización vial.

Previsiones previstas:

Vigilancia permanente del cumplimiento de normas preventivas. Solo trabaja personal especializado; uso de señalistas; limpieza previa de la zona de trabajo; vigilancia permanente de las conexiones eléctricas.

1.3.4.7. Cubiertas y azoteas

Azoteas transitables

PROCEDIMIENTO DE LA UNIDAD DE OBRA:

- Se colocará una barrera de vapor sobre el forjado.
- Se realizará las formaciones de pendientes con hormigón ligero.
- Se realizará las formaciones de pendientes con tabiquillos conejeros o palomeros.
- Se realizará las formaciones de pendientes con mortero de cemento.
- Se colocará el aislamiento térmico entre los tabiquillos.
- Se realizará un tablero de bardos apoyado sobre los tabiquillos.
- Se rematará la formación de pendientes mediante una capa de mortero de cemento de 2 o 3 cm.
- Se realizará la lámina impermeabilizante sobre dicha capa de mortero.
- Se colocará una protección pesada a base de solado de baldosín catalán.

RIESGOS MÁS FRECUENTES:

- Caída de personas a distinto nivel.
- Caída de personas al mismo nivel.
- Caída de objetos a niveles inferiores.
- Sobreesfuerzos.
- Quemaduras (sellados, impermeabilizaciones en caliente).
- Golpes o cortes por manejo de herramientas manuales.
- Dermatitis.
- Incendio (por el uso de sopletes).
- Explosión (por el uso de bombonas).
- Los derivados del uso de medios auxiliares.

ACTIVIDADES DE PREVENCIÓN Y PROTECCIONES COLECTIVAS:

- Se prohibirá la circulación bajo cargas suspendidas.
- No se acopiará el material al borde del forjado.
- Se guardarán distancias de seguridad con líneas eléctricas aéreas.

- Se suspenderán los trabajos si llueve.
- Se revisará el estado del equipo de gas en la colocación de la tela asfáltica.
- Las botellas de propano se mantendrán en todo momento en posición vertical.
- Se prohibirá el calentar las botellas de propano mediante el soplete.
- En los bordes de los forjados se colocarán redes de seguridad del tipo horca.
- Se colocarán barandillas o redes en los huecos del forjado.
- En los trabajos en altura es preceptivo el arnés de seguridad para el que se habrán previsto puntos fijos de enganche en la estructura con la necesaria resistencia.
- Limpieza y orden en la obra.

EQUIPOS DE PROTECCIÓN INDIVIDUAL:

- Casco de seguridad homologado.
- Botas de seguridad.
- Botas de goma.
- Guantes de cuero impermeabilizados.
- Guantes de goma o P.V.C.
- Arnés de seguridad.
- Ropa de trabajo.
- Trajes para tiempo lluvioso.

Además para la manipulación de betunes y asfaltos en caliente se utilizarán:

- Botas de cuero.
- Polainas de cuero.
- Mandiles de cuero.
- Guantes de cuero impermeabilizados.

Azoteas no transitables

PROCEDIMIENTO DE LA UNIDAD DE OBRA:

- Se colocará una barrera de vapor sobre el forjado.
- Se realizará las formaciones de pendientes con hormigón ligero.
- Se realizará las formaciones de pendientes con tabiquillos conejeros o palomeros.
- Se realizará las formaciones de pendientes con mortero de cemento.
- Se colocará el aislamiento térmico entre los tabiquillos.
- Se realizará un tablero de bardos apoyado sobre los tabiquillos.
- Se rematará la formación de pendientes mediante una capa de mortero de cemento de 2 o 3 cm.

- Se colocará la lámina impermeabilizante sobre dicha capa de mortero.
- Se colocará una protección pesada a base de una capa e gravilla de 3 cm de espesor.

RIESGOS MÁS FRECUENTES:

- Caída de personas a distinto nivel.
- Caída de personas al mismo nivel.
- Caída de objetos a niveles inferiores.
- Sobreesfuerzos.
- Quemaduras (sellados, impermeabilizaciones en caliente).
- Golpes o cortes por manejo de herramientas manuales.
- Dermatitis.
- Incendio (por el uso de sopletes).
- Explosión (por el uso de bombonas).
- Los derivados del uso de medios auxiliares.

ACTIVIDADES DE PREVENCIÓN Y PROTECCIONES COLECTIVAS:

- Se prohibirá la circulación bajo cargas suspendidas.
- No se acopiará el material al bordel forjado.
- Se guardarán distancias de seguridad con líneas eléctricas aéreas.
- Se suspenderán los trabajos si llueve.
- Se revisará el estado del equipo de gas en la colocación de la tela asfáltica.
- Las botellas de propano se mantendrán en todo momento en posición vertical.
- Se prohibirá el calentar las botellas de propano mediante el soplete.
- En los bordes de los forjados se colocarán redes de seguridad del tipo horca.
- Se colocarán barandillas o redes en los huecos del forjado.
- En los trabajos en altura es preceptivo el arnés de seguridad para el que se habrán previsto puntos fijos de enganche en la estructura con la necesaria resistencia.
- Limpieza y orden en la obra.

EQUIPOS DE PROTECCIÓN INDIVIDUAL:

- Casco de seguridad homologado.
- Botas de seguridad.
- Botas de goma.
- Guantes de cuero impermeabilizados.
- Guantes de goma o P.V.C.
- Arnés de seguridad.

- Ropa de trabajo.
 - Trajes para tiempo lluvioso.
- Además para la manipulación de betunes y asfaltos en caliente se utilizaán:
- Botas de cuero.
 - Polainas de cuero.
 - Mandiles de cuero.
 - Guantes de cuero impermeabilizados.

IDENTIFICACIÓN, ANÁLISIS Y EVALUACIÓN INICIAL DE RIESGOS														
Cubiertas y azoteas (transitables y no transitables)														
Identificación y causas previstas, del peligro detectado	Probabilidad de que suceda			Prevención Aplicada			Consecuencias del accidente			Calificación del riesgo con la prevención decidida				
	R	P	C	Cl	Pi	Pv	L	G	Gr	T	To	M	I	In
Caída de personas desde altura (ausencia de petos, huecos horizontales).	X			X	X	X		X			X			
Caída de personas a distinto nivel (huecos horizontales).	X			X	X	X		X			X			
Caída de personas al mismo nivel (desorden, tabiquillos de inclinación de la cubierta).	X				X	X		X			X			
Caída de objetos a niveles inferiores.	X			X	X	X		X			X			
Sobre esfuerzos (trabajar de rodillas, agachado o doblado durante largo tiempo, sustentación de objetos pesados).		X			X	X	X				X			
Contacto con cementos (dermatitis).	X				X	X	X				X			
Quemaduras (por uso de sopletes, betún fundido, impericia).	X				X	X	X				X			
Incendio (utilización de sopletes).	X			X	X	X	X				X			
Explosión de bombonas de gases licuados.	X			X	X	X		X			X			
Golpes o cortes por manejo de herramientas manuales.	X				X	X	X				X			
Los derivados del uso de medios auxiliares (borriquetas, escaleras, andamios, etc.).														
PREVENCIÓN PROYECTADA DE RIESGOS LABORALES, CUYA EFICACIA SE EVALÚA														
<p>Protecciones colectivas a utilizar: Barandilla perimetral embebida en forjado; uso de válvulas contra el retroceso de la llama y explosiones cuerdas y anclajes fiadores para cinturones de seguridad; extintor contra incendios.</p> <p>Equipos previstos de protección individual: Casco; guantes de cuero; faja y muñequeras contra los sobre esfuerzos; botas de seguridad; cinturones de seguridad contra las caídas; ropa de trabajo.</p> <p>Señalización: De riesgos en el trabajo.</p> <p>Prevenciones previstas: Barandilla perimetral embebida en el forjado. Vigilancia permanente del cumplimiento de normas preventivas y de que el montaje se realiza siguiendo las instrucciones del estudio de seguridad y salud; utilización de un señalista de maniobras y de aparejos de seguridad para el izado de las piezas siempre en bateas emplantadas.</p>														

1.3.4.8. Revestimientos

Verticales exteriores (enfoscados)

PROCEDIMIENTO DE LA UNIDAD DE OBRA:

- Los paramentos horizontales y verticales exteriores se enfoscarán de mortero de cemento de CP y dosificación 1/3.
- El cemento a utilizar será con prioridad el CEM II-A/L. Las arenas a emplear serán procedentes de río, mina, playa, machaqueo o mezcla de ellas. La forma de los granos será redonda o poliédrica y se rechazarán las que tengan forma de laja o aguja.
- El tamaño máximo del grano será de 2,5mm.
- El volumen de huecos será inferior al 35por ciento.
- En techos, una vez se haya aplicado el enfoscado y estando la superficie todavía fresca se aplicará el fratás mojado en agua hasta conseguir que la superficie quede plana.

RIESGOS MÁS FRECUENTES:

- Cortes por uso de herramientas, (paletas, paletines, terrajas, miras, etc.).
- Caídas al vacío.
- Caídas al mismo nivel.
- Cuerpos extraños en los ojos.
- Dermatitis de contacto con el cemento y otros aglomerantes.
- Sobreesfuerzos.
- Proyecciones de partículas.
- Contactos directos.
- Los derivados del uso de materiales auxiliares.
- Afecciones respiratorias.

ACTIVIDADES DE PREVENCIÓN Y PROTECCIONES COLECTIVAS:

- En todo momento se mantendrán limpias y ordenadas las superficies de tránsito y de apoyo para realizar los trabajos de enfoscado para evitar los accidentes por resbalón.
- Las plataformas sobre borriquetas para ejecutar enyesados (y asimilables) de techos, tendrán la superficie horizontal y cuajada de tablones, evitando escalones y huecos que puedan originar tropiezos y caídas.
- Los andamios para enfoscados de interiores se forman sobre borriquetas. Sé prohíbe el uso de escaleras, bidones, pilas de material, etc., para estos fines, para evitar los accidentes por trabajar sobre superficies inseguras.

- Se prohibirá el uso de borriquetas en balcones sin protección contra las caídas desde altura.
- Para la utilización de borriquetas en balcones (terrazas o tribunas), se instalará un cerramiento provisional, formado por 'pies derechos' acuñados al suelo y techo, a los que se amarrarán tablonces formando una barandilla sólida de 90 cm. de altura, medidas desde la superficie de trabajo sobre las borriquetas. La barandilla constará de pasamanos, listón intermedio y rodapié.
- Las zonas de trabajo tendrán una iluminación mínima de 100 lux, medidos a una altura sobre el suelo en torno a los 2 m.
- La iluminación mediante portátiles, se hará con 'portalámparas estancos con mango aislante' y 'rejilla' de protección de la bombilla. La energía eléctrica los alimentará a 24 V.
- Se prohibirá el conexionado de cables eléctricos a los cuadros de alimentación sin la utilización de las clavijas macho-hembra.
- El transporte de sacos de aglomerantes o de áridos se realizará preferentemente sobre carretilla de mano, para evitar sobreesfuerzos.
- En los trabajos en altura es preceptivo el arnés de seguridad para el que se habrán previsto puntos fijos de enganche en la estructura con la necesaria resistencia.

EQUIPOS DE PROTECCIÓN INDIVIDUAL:

- Casco de seguridad homologado (obligatorio para los desplazamientos por la obra y en aquellos lugares donde exista riesgo de caída de objetos).
- Guantes de P.V.C. o goma.
- Guantes de cuero.
- Botas de seguridad.
- Botas de goma con puntera reforzada.
- Gafas de protección contra gotas de morteros y asimilables.
- Arnés de seguridad.

IDENTIFICACIÓN, ANÁLISIS Y EVALUACIÓN INICIAL DE RIESGOS														
Enfoscados														
Identificación y causas previstas, del peligro detectado	Probabilidad de que suceda			Prevención Aplicada			Consecuencias del accidente			Calificación del riesgo con la prevención decidida				
	R	P	C	Cl	Pi	Pv	L	G	Gr	T	To	M	I	In
Cortes por uso de herramientas (paletas, paletines, terrajas, miras, etc.).	X				X	X	X			X				
Golpes por uso de herramientas (miras, reglas, terrajas, maestras).	X				X	X	X			X				

Caídas desde altura (patios, balcones, fachadas, andamios).	X			X	X	X		X			X			
Caídas al mismo nivel (desorden, suelos resbaladizos).	X				X	X	X				X			
Proyección violenta de partículas (cuerpos extraños en los ojos).	X				X	X	X				X			
Dermatitis de contacto con el cemento u otros aglomerantes.	X				X	X	X				X			
Contacto con la energía eléctrica (conexiones sin clavija, cables lacerados o rotos).		X		X	X	X	X				X			
Sobre esfuerzos (permanecer durante largo tiempo en posturas forzadas u obligadas).		X			X	X	X				X			
Afecciones respiratorias (por polvo, corrientes de viento, etc.).	X				X	X		X			X			
Golpes en miembros por el manejo de objetos o herramientas manuales.	X				X	X	X				X			
Los derivados del uso de medios auxiliares (borriquetas, escaleras, andamios, etc.).						X								
PREVENCIÓN PROYECTADA DE RIESGOS LABORALES, CUYA EFICACIA SE EVALÚA														
<p>Protecciones colectivas a utilizar: Plataforma de trabajo con barandilla; cuerda fiador para sujeción de cinturón; anclaje de seguridad.; uso de protecciones del riesgo eléctrico.</p> <p>Equipos previstos de protección individual: Casco; botas de seguridad; mandil y polainas impermeables; gafas de seguridad; fajas y muñequeras contra los sobre esfuerzos; guantes de goma o de PVC; cinturón de seguridad contra las caídas; mascarilla contra el polvo.</p> <p>Señalización: De riesgos en el trabajo.</p> <p>Prevenciones previstas: Vigilancia permanente del cumplimiento de normas preventivas y del funcionamiento correcto de las protecciones eléctricas; utilización de portátiles seguros para iluminación; montaje seguro de cada plataforma de trabajo a utilizar.</p>														

Verticales exteriores (pinturas)

PROCEDIMIENTO DE LA UNIDAD DE OBRA:

- Cuando se apliquen pinturas con riesgo de inflamación, se alejarán del trabajo las fuentes radiantes de calor, como trabajos de soldadura u otros, teniendo previsto en las cercanías del tajo un extintor adecuado.
- Se acotará la parte inferior donde se vaya a aplicar la pintura.
- Se pintarán las paredes con pintura pétreo mediante rodillo.
- Se realizarán los trabajos previos de plastecido y lijado de faltas.
- Se aplicarán dos manos de pintura.

RIESGOS MÁS FRECUENTES:

- Caída de personas al mismo nivel.

- Caída de personas a distinto nivel.
- Caída de personas al vacío (pintura de fachadas y asimilables).
- Cuerpos extraños en los ojos (gotas de pintura, motas de pigmentos).
- Los derivados de los trabajos realizados en atmósferas nocivas (intoxicaciones).
- Contacto con sustancias corrosivas.
- Los derivados de la rotura de las mangueras de los compresores.
- Contactos con la energía eléctrica.
- Sobreesfuerzos.
- Ruido.
- Intoxicaciones.
- Proyecciones de partículas.
- Fatiga muscular.

ACTIVIDADES DE PREVENCIÓN Y PROTECCIONES COLECTIVAS:

- Las pinturas, (los barnices, disolventes, etc.), se almacenarán en lugares bien ventilados.
- Se instalará un extintor de polvo químico seco al lado de la puerta de acceso al almacén de pinturas.
- Se prohibirá almacenar pinturas susceptibles de emanar vapores inflamables con los recipientes mal o incompletamente cerrados, para evitar accidentes por generación de atmósferas tóxicas o explosivas.
- Se evitará la formación de atmósferas nocivas manteniéndose siempre ventilado el local que se está pintando (ventanas y puertas abiertas).
- Se tenderán cables de seguridad amarrados a los puntos fuertes de la obra, de los que se podrá amarrar el fiador del arnés de seguridad en las situaciones de riesgo de caída desde altura.
- Los andamios para pintar tendrán una superficie de trabajo de una anchura mínima de 60 cm. (tres tablones trabados), para evitar los accidentes por trabajos realizados sobre superficies angostas.
- Se prohibirá la formación de andamios a base de un tablón apoyado en los peldaños de dos escaleras de mano, tanto de los de apoyo libre como de las de tijera, para evitar el riesgo de caída a distinto nivel.
- Se prohibirá la formación de andamios a base de bidones, pilas de materiales y asimilables, para evitar la realización de trabajos sobre superficies inseguras.
- Se prohibirá la utilización en esta obra, de las escaleras de mano en los balcones, sin haber puesto previamente los andamios de protección colectiva (barandillas superiores, redes, etc.),

Caída de personas al mismo nivel (superficies de trabajo resbaladizas).	X				X	X	X			X			
Caída de personas a distinto nivel (desde escaleras de mano, andamios de borriquetas, escaleras definitivas).	X			X	X	X		X			X		
Caída de personas desde altura (pintura de fachadas y asimilables, pintura sobre andamios).	X			X	X	X		X			X		
Intoxicación por respirar vapores de disolventes	X				X	X	X			X			
Proyección violenta de partículas de pintura a presión (gotas de pintura, motas de pigmentos, cuerpos extraños en ojos).	X				X	X	X			X			
Contacto con sustancias corrosivas (corrosiones y dermatitis).	X				X	X	X			X			
Los derivados de la rotura de las mangueras de los compresores (efecto látigo, caída por empujón).	X					X	X			X			
Contactos con la energía eléctrica (conexiones directas sin clavija, cables lacerados o rotos).	X			X	X	X		X			X		
Sobre esfuerzos (trabajar en posturas obligadas durante mucho tiempo, carga y descarga de pozales de pintura y asimilables).	X				X	X	X			X			
Fatiga muscular (manejo de rodillos).	X				X	X	X			X			
Ruido (compresores para pistolas de pintar).		X			X	X	X				X		

PREVENCIÓN PROYECTADA DE RIESGOS LABORALES, CUYA EFICACIA SE EVALÚA

Protecciones colectivas a utilizar:

Plataforma de trabajo con barandilla; anclaje de seguridad, protección contra el riesgo eléctrico.

Protección individual prevista:

Casco; gorra visera en interiores sin riesgos para la cabeza; fajas contra los sobre esfuerzos; muñequeras contra los sobre esfuerzos; mascarillas filtrantes contra los disolventes; guantes de loneta impermeabilizada; botas de seguridad; , uso de arneses de suspensión; ropa de trabajo y en su caso, chaleco reflectante; gafas contra proyecciones; auriculares contra el ruido; cinturones de seguridad contra las caídas.

Señalización:

Peligro intoxicación

Prevenciones previstas:

Solo trabaja personal especializado; uso de señalistas; limpieza previa de la zona de trabajo; vigilancia permanente de las conexiones eléctricas, uso de barandillas sobre andamios; uso de puntos de cuelgue seguro.

Verticales interiores (guarnecidos y enlucidos de yeso)

PROCEDIMIENTO DE LA UNIDAD DE OBRA:

- Los paramentos a guarnecer estarán lo más planos posible, y en el caso de no ser así, regularizaremos con mortero de cemento.
- En paramentos de grandes dimensiones se realizarán maestras.
- El yeso a aplicar será del tipo YG.
- No se empleará yeso muerto.
- Se usará yeso proyectado.
- Tras aplicar el yeso se rematará con fino.

RIESGOS MÁS FRECUENTES:

- Cortes por uso de herramientas, (paletas, paletines, terrajas, miras, etc.).
- Golpes por uso de herramientas, (miras, regles, terrajas, maestras).
- Caídas al vacío.
- Caídas al mismo nivel.
- Cuerpos extraños en los ojos.
- Dermatitis.
- Sobreesfuerzos.
- Proyecciones de partículas.
- Golpes por manejo de objetos.
- Derivados del uso de medios auxiliares.

ACTIVIDADES DE PREVENCIÓN Y PROTECCIONES COLECTIVAS:

- En todo momento se mantendrán limpias y ordenadas las superficies de tránsito y de apoyo para realizar los trabajos de enfoscado para evitar los accidentes por resbalón.
- Las plataformas sobre borriquetas para ejecutar enyesados (y asimilables) de techos, tendrán la superficie horizontal y cuajada de tablones, evitando escalones y huecos que puedan originar tropiezos y caídas.
- Los andamios para enfoscados de interiores se formarán sobre borriquetas. Se prohíbe el uso de escaleras, bidones, pilas de material, etc., para estos fines, para evitar los accidentes por trabajar sobre superficies inseguras.
- Se prohibirá el uso de borriquetas en balcones sin protección contra las caídas desde altura.
- Para la utilización de borriquetas en balcones (terrazas o tribunas), se instalará un cerramiento provisional, formado por 'pies derechos' acuñados a suelo y techo, a los que se amarrarán tablones formando una barandilla sólida de 90 cm. de altura, medidas desde la superficie de trabajo sobre las borriquetas. La barandilla constará de pasamanos, listón intermedio y rodapié.
- Las zonas de trabajo tendrán una iluminación mínima de 100 lux, medidos a una altura sobre el suelo en torno a los 2 m.
- La iluminación mediante portátiles, se hará con 'portalámparas estancos con mango aislante' y 'rejilla' de protección de la bombilla. La energía eléctrica los alimentará a 24 V.
- Se prohibirá el conexionado de cables eléctricos a los cuadros de alimentación sin la utilización de las clavijas macho-hembra.
- El transporte de sacos de aglomerantes o de áridos se realizará preferentemente sobre carretilla de mano, para evitar sobreesfuerzos.

- En los trabajos en altura es preceptivo el arnés de seguridad para el que se habrán previsto puntos fijos de enganche en la estructura con la necesaria resistencia.

EQUIPOS DE PROTECCIÓN INDIVIDUAL:

- Casco de seguridad homologado (obligatorio para los desplazamientos por la obra y en aquellos lugares donde exista riesgo de caída de objetos).
- Guantes de P.V.C. o goma.
- Guantes de cuero.
- Botas de seguridad.
- Botas de goma con puntera reforzada.
- Gafas de protección contra gotas de morteros y asimilables.
- Arnés de seguridad (para trabajos en altura).

IDENTIFICACIÓN, ANÁLISIS Y EVALUACIÓN INICIAL DE RIESGOS														
Guarnecidos y enlucidos de yeso														
Identificación y causas previstas, del peligro detectado	Probabilidad de que suceda			Prevención Aplicada			Consecuencias del accidente			Calificación del riesgo con la prevención decidida				
	R	P	C	Cl	Pi	Pv	L	G	Gr	T	To	M	I	In
Cortes por uso de herramientas (paletas, paletines, terrajas, miras, etc.).	X				X	X	X			X				
Golpes por uso de herramientas (miras, reglas, terrajas, maestras).	X				X	X	X			X				
Caidas desde altura (patios, balcones, fachadas, andamios).	X			X	X	X		X			X			
Caidas al mismo nivel (desorden, suelos resbaladizos).	X				X	X	X			X				
Proyección violenta de partículas (cuerpos extraños en los ojos).	X				X	X	X			X				
Dermatitis de contacto con el cemento u otros aglomerantes.	X				X	X	X			X				
Contacto con la energía eléctrica (conexiones sin clavija, cables lacerados o rotos).		X		X	X	X	X				X			
Sobre esfuerzos (permanecer durante largo tiempo en posturas forzadas u obligadas).		X			X	X	X				X			
Afecciones respiratorias (por polvo, corrientes de viento, etc.).	X				X	X		X			X			
Golpes en miembros por el manejo de objetos o herramientas manuales.	X				X	X	X			X				
Los derivados del uso de medios auxiliares y equipos (borriquetas, escaleras, andamios, yeso proyectado, etc.).						X								
PREVENCIÓN PROYECTADA DE RIESGOS LABORALES, CUYA EFICACIA SE EVALÚA														
Protecciones colectivas a utilizar:														
Plataforma de trabajo con barandilla; uso de protección contra el riesgo eléctrico.														

Equipos previstos de protección individual:

Casco; botas de seguridad; mandil y polainas impermeables; gafas de seguridad; fajas y muñequeras contra los sobre esfuerzos; guantes de goma o de PVC; mascarilla contra el polvo.

Señalización:

De riesgos en el trabajo.

Previsiones previstas:

Vigilancia permanente del cumplimiento de normas preventivas y del funcionamiento correcto de las protecciones eléctricas; utilización de portátiles seguros para iluminación; montaje seguro de cada plataforma de trabajo a utilizar.

Verticales interiores (alcatados)

PROCEDIMIENTO DE LA UNIDAD DE OBRA:

- Los paramentos a alcatar estarán lo más planos posible, y en el caso de no ser así, regularizaremos con mortero de cemento.
- Los azulejos se mojarán antes de su colocación.
- Se desecharán los azulejos defectuosos o rotos.
- Se colocarán los azulejos a punta de paleta, y la torta de mortero cubrirá la totalidad de la superficie del azulejo.
- Se comprobará la planeidad de la superficie alcatada con un regle.
- Una vez ejecutado el alcatado se rejuntará con cemento blanco o de color.

RIESGOS MÁS FRECUENTES:

- Golpes por manejo de objetos o herramientas manuales.
- Cortes por manejo de objetos con aristas cortantes o herramientas manuales.
- Caídas a distinto nivel.
- Caídas al mismo nivel.
- Cortes en los pies por pisadas sobre cascotes y materiales con aristas cortantes.
- Cuerpos extraños en los ojos.
- Dermatitis por contacto con el cemento.
- Sobreesfuerzos.
- Los derivados del uso de medios auxiliares.
- Contactos directos.
- Afecciones respiratorias.

ACTIVIDADES DE PREVENCIÓN Y PROTECCIONES COLECTIVAS:

- Los tajos se limpiarán de 'recortes' y 'desperdicios de pasta'.
- Los andamios sobre borriquetas a utilizar, tendrán siempre plataformas de trabajo de anchura

no inferior a los 60 cm. (3 tablonos trabados entre sí) y barandilla de protección de 90 cm.

- Se prohibirá utilizar a modo de borriquetas para formar andamios, bidones, cajas de materiales, bañeras, etc.
- Las zonas de trabajo tendrán una iluminación mínima de 100 lux a una altura sobre el suelo en torno a los 2 m.
- La iluminación mediante portátiles se harán con 'portalámparas estancos con mango aislante' y rejilla de protección de la bombilla y alimentados a 24 V.
- Se prohibirá el conexionado de cables eléctricos a los cuadros de alimentación sin la utilización de las clavijas macho-hembra, en prevención del riesgo eléctrico.
- Las cajas de plaqueta en acopio, nunca se dispondrán de forma que obstaculicen los lugares de paso, para evitar accidentes por tropiezo.
- En los trabajos en altura es preceptivo el arnés de seguridad para el que se habrán previsto puntos fijos de enganche en la estructura con la necesaria resistencia.

EQUIPOS DE PROTECCIÓN INDIVIDUAL:

- Casco de seguridad homologado (obligatorio para los desplazamientos por la obra y en aquellos lugares donde exista riesgo de caídas de objetos).
- Arnés de seguridad (para trabajos en altura).
- Guantes de P.V.C. o goma.
- Guantes de cuero.
- Botas de seguridad.
- Botas de goma con puntera reforzada.
- Gafas antipolvo, (tajo de corte).
- Mascarillas antipolvo con filtro mecánico recambiable específico para el material a cortar, (tajo de corte).
- Ropa de trabajo.

IDENTIFICACIÓN, ANÁLISIS Y EVALUACIÓN INICIAL DE RIESGOS														
Alicatados														
Identificación y causas previstas, del peligro detectado	Probabilidad de que suceda			Prevención Aplicada			Consecuencias del accidente			Calificación del riesgo con la prevención decidida				
	R	P	C	Cl	Pi	Pv	L	G	Gr	T	To	M	I	In
Golpes por manejo de objetos o herramientas manuales.	X				X	X	X			X				
Cortes por manejo de objetos con aristas cortantes o herramientas manuales.	X				X	X	X			X				

Caídas a distinto nivel (andamios mal montados; de borriquetas peligrosos).	X			X		X		X			X		
Caídas al mismo nivel (desorden, superficies resbaladizas).	X				X	X	X			X			
Cortes en los pies por pisadas sobre cascotes y materiales con aristas cortantes.	X				X	X	X			X			
Proyección violenta de partículas (cuerpos extraños en los ojos).	X				X	X	X			X			
Dermatitis por contacto con el cemento.	X				X	X	X			X			
Contactos con la energía eléctrica (conexiones directas de cables sin clavijas, cables lacerados o rotos).		X		X	X	X	X				X		
Afecciones respiratorias (por polvo, corrientes de viento, etc.).	X				X	X		X			X		
Sobre esfuerzos (trabajar en posturas forzadas u obligadas durante largo tiempo).	X				X	X	X			X			
Golpes en miembros por el manejo de objetos o herramientas manuales.	X				X	X	X			X			
Los derivados del uso de medios auxiliares (borriquetas, escaleras, andamios, etc.).													
PREVENCIÓN PROYECTADA DE RIESGOS LABORALES, CUYA EFICACIA SE EVALÚA													
<p>Protecciones colectivas a utilizar: Uso correcto y buen estado de mantenimiento de borriquetas o andamios de pie con ruedas, con barandilla perimetral según el caso.</p> <p>Equipos previstos de protección individual: Casco; botas de seguridad; mandil y polainas impermeables; gafas de seguridad; fajas y muñequeras contra los sobre esfuerzos; guantes de goma o de PVC.; mascarilla contra el polvo.</p> <p>Señalización: De riesgos en el trabajo.</p> <p>Prevenciones previstas: Vigilancia permanente del cumplimiento de normas preventivas y del funcionamiento correcto de las protecciones eléctricas; utilización de portátiles seguros para iluminación; montaje seguro de cada plataforma de trabajo a utilizar; utilización de cortadoras un vía seca o de cortadoras eléctricas de seguridad por rotovibración.</p>													

Falsos techo (escayola)

PROCEDIMIENTO DE LA UNIDAD DE OBRA:

- Las placas de escayola se colocarán mediante estopadas de escayola.
- Las placas de escayola se colocarán mediante anclajes específicos de acero inoxidable.
- Se verificará la correcta planeidad de las placas mediante un regle.
- Una vez se coloquen las placas se rejuntarán con escayola.

RIESGOS MÁS FRECUENTES:

- Cortes por el uso de herramientas manuales (llanas, paletines, etc.).
- Golpes durante la manipulación de reglas y planchas o placas de escayola.
- Caídas al mismo nivel.

- Caídas a distinto nivel.
- Dermatitis por contacto con la escayola.
- Cuerpos extraños en los ojos.
- Los derivados del uso de medios auxiliares.
- Contactos directos.
- Afecciones respiratorias.

ACTIVIDADES DE PREVENCIÓN Y PROTECCIONES COLECTIVAS:

- Las plataformas sobre borriquetas para la instalación de falsos techos de escayola, tendrán la superficie horizontal y cuajada de tablones, evitando escalones y huecos que puedan originar tropiezos y caídas.
- Los andamios para la instalación de falsos techos de escayola se ejecutarán sobre borriquetas de madera o metálicas. Se prohíbe expresamente la utilización de bidones, pilas de materiales, escaleras apoyadas contra los paramentos, para evitar los accidentes por trabajar sobre superficies inseguras.
- Los andamios para la instalación de falsos techos sobre rampas tendrán la superficie de trabajo horizontal y bordeados de barandillas reglamentarias. Se permite el apoyo en peldaños definitivos y borriquetas siempre que se inmovilicen y los tablones se anclen, acuñen, etc.
- Se prohibirá el uso de andamios de borriquetas próximos a huecos, sin la utilización de andamios de protección contra el riesgo de caída desde altura.
- Las zonas de trabajo tendrán una iluminación mínima de 100 lux medidos a una altura sobre el suelo, en torno a los 2 m.
- La iluminación mediante portátiles, se hará con 'portalámparas estancos con mango aislante' y 'rejilla' de protección de bombilla. La energía eléctrica los alimentará a 24 V.
- Se prohibirá el conexionado de cables eléctricos a los cuadros de alimentación sin la utilización de las clavijas macho-hembra.
- El transporte de sacos y planchas de escayola, se realizará interiormente, preferiblemente sobre carretilla de mano, en evitación de sobreesfuerzos.
- Los sacos y planchas de escayola se acopiarán ordenadamente repartidos junto a los tajos en los que se vaya a utilizar, lo más separado posible de los vanos en evitación de sobrecargas innecesarias.
- Los acopios de sacos o planchas de escayola, se dispondrán de forma que no obstaculicen los lugares de paso, para evitar los accidentes por tropiezo.

EQUIPOS DE PROTECCIÓN INDIVIDUAL:

- Casco de seguridad homologado, (obligatorio para los desplazamientos por la obra).
- Guantes de P.V.C. o goma.
- Guantes de cuero.
- Botas de goma con puntera reforzada.
- Gafas de protección, (contra gotas de escayola).
- Ropa de trabajo.
- Arnés de seguridad.

IDENTIFICACIÓN, ANÁLISIS Y EVALUACIÓN INICIAL DE RIESGOS														
Falsos techos de escayola														
Identificación y causas previstas, del peligro detectado	Probabilidad de que suceda			Prevención Aplicada			Consecuencias del accidente			Calificación del riesgo con la prevención decidida				
	R	P	C	Cl	Pi	Pv	L	G	Gr	T	To	M	I	In
Cortes por el uso de herramientas manuales (llanas, paletines, etc.).	X				X	X	X			X				
Cortes por el uso del material.		X			X		X	X		X				
Golpes durante la manipulación de reglas y planchas o placas de escayola.	X				X	X	X			X				
Caídas al mismo nivel (desorden, superficies resbaladizas).	X				X	X	X			X				
Caídas a distinto nivel (andamios montados peligrosamente y resbaladizos).	X			X	X	X		X			X			
Contacto con la escayola (dermatitis).	X				X	X	X			X				
Cuerpos extraños en los ojos (gotas de escayola, polvo).	X				X	X	X			X				
Contactos con la energía eléctrica (conexiones directas sin clavija, cables lacerados o rotos).		X		X	X	X	X				X			
Sobre esfuerzos (permanecer largo tiempo en posturas obligadas).		X			X	X	X				X			
Afecciones respiratorias (por polvo, corrientes de viento, etc.).	X				X	X		X			X			
Golpes en miembros por el manejo de objetos o herramientas manuales.	X				X	X	X			X				
Los derivados del uso de medios auxiliares (borriquetas, escaleras, andamios, etc.).						X								
PREVENCIÓN PROYECTADA DE RIESGOS LABORALES, CUYA EFICACIA SE EVALÚA														
<p>Protecciones colectivas a utilizar: Plataformas contra los deslizamientos cuajadas; barandillas perimetrales de seguridad; uso de la protección contra el riesgo eléctrico.</p> <p>Equipos previstos de protección individual: Casco; botas de seguridad; mandil y polainas impermeables; gafas de seguridad; fajas y muñequeras contra los sobre esfuerzos; guantes de goma o de PVC.; mascarilla contra el polvo.</p> <p>Señalización: De riesgos en el trabajo.</p> <p>Prevenciones previstas: Vigilancia permanente del cumplimiento de normas preventivas y del funcionamiento correcto de las protecciones eléctricas; utilización de portátiles seguros para iluminación; montaje seguro de cada plataforma de trabajo a utilizar.</p>														

Falsos techos (desmontables)

PROCEDIMIENTO DE LA UNIDAD DE OBRA:

- Se replanteará la posición de las guías, para evitar los cortes de las placas.
- Se realizará la colocación de los tirantes con ayuda de una taladradora y de los anclajes.
- Se colocarán las guías longitudinales con ayuda de las placas, para verificar su distancia correcta.
- Se colocarán las placas y las guías transversales a tajo.

RIESGOS MÁS FRECUENTES:

- Cortes por el uso de herramientas manuales (llanas, paletines, etc.).
- Golpes durante la manipulación de reglas y planchas o placas de escayola.
- Caídas al mismo nivel.
- Caídas a distinto nivel.
- Dermatitis por contacto con la escayola.
- Cuerpos extraños en los ojos.
- Los derivados del uso de medios auxiliares.
- Contactos directos.
- Afecciones respiratorias.
- Ruido por taladros.

ACTIVIDADES DE PREVENCIÓN Y PROTECCIONES COLECTIVAS:

- Las plataformas sobre borriquetas para la instalación de falsos techos desmontables, tendrán la superficie horizontal y cuajada de tablones, evitando escalones y huecos que puedan originar tropiezos y caídas.
- Los andamios para la instalación de falsos techos desmontables se ejecutarán sobre borriquetas de madera o metálicas. Se prohibirá expresamente la utilización de bidones, pilas de materiales, escaleras apoyadas contra los paramentos, para evitar los accidentes por trabajar sobre superficies inseguras.
- Los andamios para la instalación de falsos techos sobre rampas tendrán la superficie de trabajo horizontal y bordeados de barandillas reglamentarias. Se permite el apoyo en peldaños definitivo y borriquetas siempre que éstas se inmovilice y los tablones se anclen, acunén, etc.
- Se prohibirá el uso de andamios de borriquetas próximos a huecos, sin la utilización de andamios de protección contra el riesgo de caída desde altura.
- Las zonas de trabajo tendrán una iluminación mínima de 100 lux medidos a una altura sobre el

suelo, en torno a los 2 m.

- La iluminación mediante portátiles, se hará con 'portalámparas estancos con mango aislante' y 'rejilla' de protección de bombilla. La energía eléctrica los alimentará a 24 V.
- Se prohibirá el conexionado de cables eléctricos a los cuadros de alimentación sin la utilización de las clavijas macho-hembra.

EQUIPOS DE PROTECCIÓN INDIVIDUAL:

- Casco de seguridad homologado, (obligatorio para los desplazamientos por la obra).
- Guantes de P.V.C. o goma.
- Guantes de cuero.
- Botas de goma con puntera reforzada.
- Ropa de trabajo.
- Arnés de seguridad.

IDENTIFICACIÓN, ANÁLISIS Y EVALUACIÓN INICIAL DE RIESGOS														
Falsos techos desmontables														
Identificación y causas previstas, del peligro detectado	Probabilidad de que suceda			Prevención Aplicada			Consecuencias del accidente			Calificación del riesgo con la prevención decidida				
	R	P	C	Cl	Pi	Pv	L	G	Gr	T	To	M	I	In
Corte por el uso de herramientas manuales.	X				X	X	X			X				
Cortes por la manipulación de carriles y guías.	X				X	X	X			X				
Golpes durante la manipulación de las planchas, guías y lamas.	X				X	X	X			X				
Caídas al mismo nivel (desorden).	X				X	X	X			X				
Caídas a distinto nivel (desde la escalera de mano principalmente).	X				X	X		X			X			
Proyección violenta de partículas (cuerpos extraños en los ojos).	X				X	X	X			X				
Contactos con la energía eléctrica (conexiones directas sin clavija, cables lacerados o rotos).		X		X	X	X	X				X			
Sobre esfuerzos (permanecer largo tiempo en posturas obligadas).		X			X	X	X				X			
Golpes en miembros por el manejo de objetos o herramientas manuales.	X				X	X	X			X				
Ruido por taladros en componentes estructurales.		X			X	X	X				X			
Los derivados del uso de medios auxiliares (borriquetas, escaleras, andamios, etc.).														

PREVENCIÓN PROYECTADA DE RIESGOS LABORALES, CUYA EFICACIA SE EVALÚA

Protecciones colectivas a utilizar:
 Uso de la protección contra el riesgo eléctrico; escaleras de tijera de seguridad con capacidad de desplazamiento automático en carga.

Equipos previstos de protección individual:

Tajo de taladros: casco con protección auditiva; casco; protectores auditivos; botas de seguridad; mandil y polainas impermeables; gafas de seguridad; fajas y muñequeras contra los sobre esfuerzos; guantes de goma o de PVC.

Señalización:

De riesgos en el trabajo.

Previsiones previstas:

Vigilancia permanente del cumplimiento de normas preventivas y del funcionamiento correcto de las protecciones eléctricas; utilización de portátiles seguros para iluminación; montaje seguro de cada plataforma de trabajo a utilizar.

1.3.4.9. Pavimentos interiores

Baldosa cerámica

PROCEDIMIENTO DE LA UNIDAD DE OBRA:

- Sobre el forjado o solera se extenderá una capa de espesor no inferior a 20mm de arena. Sobre ésta irá extendiéndose el mortero de cemento formando una capa de 20mm de espesor y cuidando que quede una superficie continua de asiento del solado.
- Previamente a la colocación de las baldosas, y con el mortero aún fresco, se espolvoreará éste con cemento.
- Humedecidas previamente, las baldosas se colocarán sobre la capa de mortero a medida que se vaya extendiendo, disponiéndose con juntas de ancho no menor de 1mm, respetándose las juntas previstas en la capa de mortero, si las hubiese.
- Posteriormente se extenderá la lechada de cemento para el relleno de las juntas, utilizándose lechada de cemento puro para las juntas menores de 3mm y de cemento y arena cuando el ancho sea mayor. Transcurrido el tiempo de secado, se eliminarán los restos de la lechada y se limpiará la superficie.

RIESGOS MÁS FRECUENTES:

- Caída de personas a distinto nivel.
- Sobreesfuerzos o posturas inadecuadas.
- Choques y golpes contra objetos inmóviles.
- Contacto con sustancias cáusticas o corrosivas.
- Iluminación inadecuada.
- Golpes y cortes por objetos o herramientas.
- Pisadas sobre objetos.
- Proyección de fragmentos o partículas.

ACTIVIDADES DE PREVENCIÓN Y PROTECCIONES COLECTIVAS:

- Se protegerán los bordes de forjado y los huecos.
- Se dispondrá la herramienta ordenada y no por el suelo.

- Se extremará el cuidado en el manejo de cortadoras de azulejo para evitar cortes.
- Se realizarán los trabajos de tal manera que no se esté en la misma postura durante mucho tiempo.
- Se revisará el estado de los cables de la maquina de amasar el mortero.
- Limpieza y orden en la obra.

EQUIPOS DE PROTECCIÓN INDIVIDUAL:

- Casco de seguridad homologado, (para circular por la obra).
- Gafas de protección para protegernos de salpicaduras.
- Guantes de neopreno.

Baldosa de terrazo

PROCEDIMIENTO DE LA UNIDAD DE OBRA:

- Sobre el forjado o solera se extenderá una capa de espesor no inferior a 20mm de arena. Sobre ésta irá extendiéndose el mortero de cemento formando una capa de 20mm de espesor y cuidando que de una superficie continua de asiento del solado.
- Previamente a la colocación del terrazo, y con el mortero aún fresco, se espolvoreará éste con cemento.
- Humedecidas previamente, las baldosas se colocarán sobre la capa de mortero a medida que se vaya extendiendo, disponiéndose con juntas de ancho no menor de 1mm.
- Posteriormente se extenderá la lechada de cemento y arena, coloreada con la misma tonalidad de la baldosa, para el relleno de juntas, de manera que éstas queden completamente rellenas, y una vez fraguada se eliminarán los restos de la lechada y se limpiará la superficie. No se pisará durante los cuatro días siguientes. El acabado pulido del solado se realizará con máquina de disco horizontal.

RIESGOS MÁS FRECUENTES:

- Aplastamiento y contusiones por acopios mal colocados o en el transporte y colocación de las piezas, o por las herramientas.
- Golpes por manejo de objetos o herramientas manuales.
- Sobreesfuerzos.
- Electrocuaciones en el uso de herramientas eléctricas.
- Proyección de partículas al realizar cortes de piezas.
- Afecciones al aparato respiratorio por ambientes tóxicos o pulvígenos.
- Dermatitis por contacto con el cemento.

ACTIVIDADES DE PREVENCIÓN Y PROTECCIONES COLECTIVAS:

- Se dispondrán las herramientas ordenadas y no por el suelo.
- Se prohibirá el uso de la radial con la protección del disco quitada o con un disco defectuoso.
- Se realizarán los trabajos de tal manera que no se esté en la misma postura durante mucho tiempo.
- Se revisará el estado de los cables de la radial.
- Huecos y bordes de forjado estarán protegidos con redes o barandillas.
- Se colocará iluminación artificial adecuada en caso de carecer de luz natural.
- Con temperaturas ambientales extremas se suspenderán los trabajos.
- Limpieza y orden en la obra.

EQUIPOS DE PROTECCIÓN INDIVIDUAL:

- Casco de seguridad homologado.
- Gafas de protección para protegernos de salpicaduras.
- Guantes de neopreno.
- Botas de seguridad.

Baldosa pétrea

PROCEDIMIENTO DE LA UNIDAD DE OBRA:

- Sobre el forjado o solera se extenderá una capa de espesor no inferior a 20mm de arena. Sobre ésta irá extendiéndose el mortero de cemento formando una capa de 20mm de espesor y cuidando que quede una superficie continua de asiento del solado.
- Previamente a la colocación de las baldosas, y con el mortero aún fresco, se espolvoreará éste con cemento.
- Humedecidas previamente, las baldosas se colocarán sobre la capa de mortero a medida que se vaya extendiendo, disponiéndose con juntas de ancho no menor de 1mm, respetándose las juntas previstas en la capa de mortero, si las hubiese.
- Posteriormente se extenderá la lechada de cemento coloreada con la misma tonalidad de las baldosas para el relleno de juntas, y una vez seca se eliminarán los restos de la misma y se limpiará la superficie.

RIESGOS MÁS FRECUENTES:

- Caída de personas al mismo nivel.
- Caída de personas a distinto nivel.

- Pisadas sobre objetos.
- Choques y golpes contra objetos inmóviles.
- Golpes y cortes por objetos o herramientas.
- Proyección de fragmentos o partículas.
- Atrapamiento o aplastamiento por o entre objetos.
- Sobreesfuerzos, posturas inadecuadas o movimientos repetitivos.
- Contacto con sustancias cáusticas o corrosivas.
- Exposición al ruido.
- Iluminación inadecuada.

ACTIVIDADES DE PREVENCIÓN Y PROTECCIONES COLECTIVAS:

- Se dispondrán las herramientas ordenadas y no por el suelo.
- Se prohibirá el uso de la radial con la protección del disco quitada o con un disco defectuoso.
- Precaución en el manejo de las piezas pétreas.
- Se realizarán los trabajos de tal manera que no se esté en la misma postura durante mucho tiempo.
- Se revisará el estado de los cables de la radial.
- Los huecos y bordes de forjado estarán protegidos con redes o barandillas.
- Se colocará iluminación artificial adecuada en caso de carecer de luz natural.
- Con temperaturas ambientales extremas se suspenderán los trabajos.
- Limpieza y orden en la obra.

EQUIPOS DE PROTECCIÓN INDIVIDUAL:

- Casco de seguridad homologado, (para circular por la obra).
- Gafas de protección para protegernos de salpicaduras.
- Guantes de neopreno.
- Botas de seguridad.

IDENTIFICACIÓN, ANÁLISIS Y EVALUACIÓN INICIAL DE RIESGOS														
Pavimentos														
Identificación y causas previstas, del peligro detectado	Probabilidad de que suceda			Prevención Aplicada			Consecuencias del accidente			Calificación del riesgo con la prevención decidida				
	R	P	C	Cl	Pi	Pv	L	G	Gr	T	To	M	I	In
Caídas al mismo nivel (desorden).	X				X	X	X				X			
Caídas a distinto nivel (por las escaleras definitivas).	X				X	X		X				X		

Cortes por manejo de herramientas de corte.	X				X	X	X			X				
Sobre esfuerzos (transporte a brazo de elementos pesados, trabajar en posturas obligadas durante largo tiempo).	X				X	X	X			X				
Choques y golpes contra objetos inmóviles	X				X		X			X				
Contacto con sustancias cáusticas o corrosivas	X				X		X			X				
Iluminación inadecuada	X			X			X			X				
Proyección de fragmentos o partículas	X				X		X			X				
Pisadas sobre objetos	X			X			X			X				
Dermatitis por contacto con el cemento	X				X		X			X				
Exposición al ruido		X			X		X			X				
Contactos con la energía eléctrica (conexiones directas sin clavijas, cables lacerados o rotos).	X			X	X	X		X			X			
PREVENCIÓN PROYECTADA DE RIESGOS LABORALES, CUYA EFICACIA SE EVALÚA														
Protecciones colectivas a utilizar: Equipos previstos de protección individual: Botas contra los deslizamientos; gafas contra el polvo para evitar las irritaciones por vapores de disolventes y adhesivos; mascarilla par disolventes; guantes de cuero ajustados; ropa de trabajo; fajas contra los sobre esfuerzos. Señalización: De riesgos en el trabajo. Previsiones previstas: Vigilancia permanente del cumplimiento de normas preventivas y del funcionamiento correcto de las protecciones eléctricas.														

1.3.4.10. Carpintería

Madera

PROCEDIMIENTO DE LA UNIDAD DE OBRA:

A) CARPINTERÍA EXTERIOR

- En primer lugar se colocará el cerco, el cual irá provisto de taladros para atornillar las patillas de anclaje de acero galvanizado, con una penetración mínima de 25mm y con una separación de los extremos de 250mm y entre sí de 550mm como máximo.
- En primer lugar se colocará el premarco, el cual llevará dos taladros de diámetro de 6mm por travesaño o larguero para su montaje.
- Los perfiles de la hoja podrán ser a tope o por solape. La hoja irá unida al cerco mediante dos pernios cuando la anchura total sea inferior a 750mm, e irá con tres pernios cuando la anchura sea mayor.
- Se colocarán junquillos en toda la longitud de los perfiles de la hoja, por medio de tornillos o clavos galvanizados.

B) CARPINTERÍA INTERIOR

- Los cercos metálicos se recibirán a la fábrica mediante patillas de anclaje con mortero de

cemento mixto y quedarán nivelados y aplomados.

- Los cercos de madera se recibirán a la fábrica mediante patillas de anclaje con mortero de cemento mixto y quedarán nivelados y aplomados.
- En las hojas se realizarán las entalladuras necesarias para la colocación de los herrajes. Las hojas quedarán niveladas y aplomadas mediante cuñas.
- Los tapajuntas se fijarán con puntas de cabeza perdida, botadas y emplastadas. Los encuentros en ángulo se realizarán a inglete y no por contraperfiles.
- Las hojas se colgarán por medio de pernios y bisagras, las cuales irán fijadas al cerco por medio de tornillos.

RIESGOS MÁS FRECUENTES:

A) CARPINTERÍA EXTERIOR

- Caída al mismo nivel.
- Caída a distinto nivel.
- Caída al vacío.
- Cortes por manejo de máquinas-herramientas manuales.
- Golpes por objetos o herramientas.
- Atrapamiento de dedos entre objetos.
- Pisadas sobre objetos punzantes.
- Contactos con la energía eléctrica.
- Caída de elementos de carpintería sobre las personas.
- Sobreesfuerzos.
- Afecciones respiratorias por trabajos dentro de atmósferas pulverulentas.

B) CARPINTERÍA INTERIOR

- Caída al mismo nivel.
- Caída a distinto nivel.
- Cortes por manejo de máquinas-herramientas manuales.
- Golpes por objetos o herramientas.
- Atrapamiento de dedos entre objetos.
- Pisadas sobre objetos punzantes.
- Contactos con la energía eléctrica.
- Caída de elementos de carpintería sobre las personas.
- Sobreesfuerzos.
- Afecciones respiratorias por trabajos dentro de atmósferas pulverulentas.

ACTIVIDADES DE PREVENCIÓN Y PROTECCIONES COLECTIVAS:

- Los precercos, (cercos, puertas de paso, tapajuntas), se descargarán en bloques perfectamente flejados (o atados) pendientes mediante eslingas del gancho de la grúa torre.
- Los acopios de carpintería de madera se ubicarán en los lugares definidos en los planos, para evitar accidentes por interferencias.
- Los cercos, hojas de puerta, etc. se izarán a las plantas en bloques flejados, (o atados), suspendidos del gancho de la grúa mediante eslingas. Una vez en la planta de ubicación, se soltarán los flejes y se descargarán a mano.
- En todo momento los tajos se mantendrán libres de cascotes, recortes, metálicos, y demás objetos punzantes, para evitar los accidentes por pisadas sobre objetos.
- Se prohibirá acopiar barandillas definitivas en los bordes de forjados para evitar los riesgos por posibles desplomes.
- Antes de la utilización de cualquier máquina-herramienta, se comprobará que se encuentra en óptimas condiciones y con todos los mecanismos y protectores de seguridad, instalados en buen estado, para evitar accidentes.
- Los cercos serán recibidos por un mínimo de una cuadrilla, en evitación de golpes, caídas y vuelcos.
- Los listones horizontales inferiores, contra deformaciones, se instalarán a una altura en torno a los 60 cm. Se ejecutarán en madera blanca preferentemente, para hacerlos más visibles y evitar los accidentes por tropiezos.
- Los listones inferiores antideformaciones se desmontarán inmediatamente, tras haber concluido el proceso de endurecimiento de la parte de recibido del precerco, (o del cerco directo), para que cese el riesgo de tropiezo y caídas.
- El 'cuelgue' de hojas de puertas, (o de ventanas), se efectuará por un mínimo de dos operarios, para evitar accidentes por desequilibrio, vuelco, golpes y caídas.
- Las zonas de trabajo tendrán una iluminación mínima de 100 lux a una altura entorno a los 2 m.
- La iluminación mediante portátiles se hará mediante 'portalámparas estancos con mango aislante' y rejilla de protección de la bombilla, alimentados a 24 V.
- Se prohibirá el conexionado de cables eléctricos a los cuadros de alimentación sin la utilización de las clavijas macho-hembra.
- Las escaleras a utilizar serán de tipo tijera, dotadas de zapatas antideslizantes y de cadenilla limitadora de apertura.
- Las operaciones de lijado mediante lijadora eléctrica manual, se ejecutarán siempre bajo ventilación por 'corriente de aire', para evitar los accidentes por trabajar en el interior de

atmósferas nocivas.

- El almacén de colas y barnices poseerá ventilación directa y constante, un extintor de polvo químico seco junto a la puerta de acceso y sobre ésta una señal de 'peligro de incendio' y otra de 'prohibido fumar' para evitar posibles incendios.
- Se prohibirá expresamente la anulación de toma de tierra de las máquinas herramienta. Se instalará en cada una de ellas una 'pegatina' en tal sentido, si no están dotadas de doble aislamiento.

EQUIPOS DE PROTECCIÓN INDIVIDUAL:

- Casco de seguridad homologado, (obligatorio para desplazamientos por la obra y en aquellos lugares donde exista riesgo de Caída de objetos).
- Guantes de P.V.C. o de goma.
- Guantes de cuero.
- Gafas antiproyecciones.
- Mascarilla de seguridad con filtro específico recambiable para polvo de madera, (de disolventes o de colas).
- Botas de seguridad.
- Arnés de seguridad.
- Ropa de trabajo.

IDENTIFICACIÓN, ANÁLISIS Y EVALUACIÓN INICIAL DE RIESGOS														
Carpintería de madera														
Identificación y causas previstas, del peligro detectado	Probabilidad de que suceda			Prevención Aplicada			Consecuencias del accidente			Calificación del riesgo con la prevención decidida				
	R	P	C	Cl	Pi	Pv	L	G	Gr	T	To	M	I	In
Caídas al mismo nivel (desorden, cascotes, pavimento resbaladizo, montaje de precercos).	X				X	X	X				X			
Caídas desde altura (huecos horizontales y verticales, ventanas, fachadas, lucernarios, empuje de la carga sustentada a gancho, montaje de ventanas, andamios de patio y fachadas).	X			X			X				X			
Cortes por manejo de máquinas herramienta manuales.	X				X	X	X				X			
Golpes por objetos o herramientas.	X				X	X	X				X			
Atrapamiento de dedos entre objetos.	X				X	X	X				X			
Pisadas sobre objetos punzantes.		X			X	X	X					X		
Contactos con la energía eléctrica (conexiones directas sin clavija, cables lacerados o rotos).		X		X	X	X	X					X		
Afecciones respiratorias por trabajos dentro de atmósferas saturadas de polvo.	X				X	X	X				X			
Incendio (fumar, hacer fuegos para calentarse).	X			X		X	X				X			

Sobre esfuerzos (transporte a brazo de objetos pesados, ajustar hojas).	X			X	X	X	X			X			
Intoxicación por uso de adhesivos, barnices y disolventes.	X				X	X		X			X		
PREVENCIÓN PROYECTADA DE RIESGOS LABORALES, CUYA EFICACIA SE EVALÚA													
<p>Protecciones colectivas a utilizar: Extintores de incendios junto a los tajos; protección contra el riesgo eléctrico; anclajes y cuerdas para cinturones de seguridad en alféizares; en fase de ejecución edificio cerrado los huecos.</p> <p>Equipos previstos de protección individual: Cascos; botas contra los deslizamientos; gafas contra el polvo; guantes de cuero ajustados; fajas y muñequeras contra los sobre esfuerzos; ropa de trabajo; mascarilla contra el polvo.</p> <p>Señalización: De riesgos en el trabajo.</p> <p>Previsiones previstas: Vigilancia permanente del cumplimiento de normas preventivas y del funcionamiento correcto de las protecciones eléctricas.</p>													

Metálica y cerrajería

PROCEDIMIENTO DE LA UNIDAD DE OBRA:

A) CARPINTERÍA EXTERIOR

- En toda su longitud se colocarán tornillos de acero galvanizado para la sujeción del junquillo por presión.
- Los planos formados por las hojas y el cerco serán paralelos en posición de cerrado.
- En todo el perímetro exterior del cerco se colocará un perfil angular de acero galvanizado de 2mm de espesor.
- Las hojas irán unidas al cerco mediante dos pernios cada una, colocados con remaches o atornillados a los perfiles y a 150mm de los extremos.
- Las hojas irán montadas sobre patines o poleas de acero inoxidable o material sintético y provistas en la parte superior e inferior de cepillos o juntas aislantes con holgura de 2mm.

B) PUERTAS

- El cerco se recibirá en el hueco mediante patillas de anclaje, con mortero de cemento, quedando perfectamente nivelado y aplomado.
- Las hojas se colgarán mediante pernios o bisagras en número de 2 por metro cuadrado.
- Cuando las puertas sean de grandes dimensiones se dispondrán de guías embutidas en la solera.

RIESGOS MÁS FRECUENTES:

- Caída al mismo nivel.
- Caída a distinto nivel.

- Caída al vacío.
- Cortes por manejo de máquinas-herramientas manuales.
- Golpes por objetos o herramientas.
- Atrapamiento de dedos entre objetos.
- Pisadas sobre objetos punzantes.
- Contactos con la energía eléctrica.
- Caída de elementos de carpintería sobre las personas.
- Sobreesfuerzos.

ACTIVIDADES DE PREVENCIÓN Y PROTECCIONES COLECTIVAS:

- Los acopios de carpintería metálica se ubicarán en los lugares definidos en los planos, para evitar accidentes por interferencias.
- Los cercos, hojas de puerta, etc. se izarán a las plantas en bloques flejados, (o atados), suspendidos del gancho de la grúa mediante eslingas. Una vez en la planta de ubicación, se soltarán los flejes y se descargarán a mano.
- En todo momento los tajos se mantendrán libres de cascotes, recortes, metálicos, y demás objetos punzantes, para evitar los accidentes por pisadas sobre objetos.
- Se prohibirá acopiar barandillas definitivas en los bordes de forjados para evitar los riesgos por posibles desplomes.
- Antes de la utilización de cualquier máquina-herramienta, se comprobará que se encuentra en óptimas condiciones y con todos los mecanismos y protectores de seguridad, instalados en buen estado, para evitar accidentes.
- Los cercos serán recibidos por un mínimo de una cuadrilla, en evitación de golpes, caídas y vuelcos.
- Los listones horizontales inferiores, contra deformaciones, se instalarán a una altura en torno a los 60 cm. Se ejecutarán en madera blanca preferentemente, para hacerlos más visibles y evitar los accidentes por tropiezos.
- El 'cuelgue' de hojas de puertas, (o de ventanas), se efectuará por un mínimo de dos operarios, para evitar accidentes por desequilibrio, vuelco, golpes y caídas.
- Las zonas de trabajo tendrán una iluminación mínima de 100 lux a una altura entorno a los 2 m.
- La iluminación mediante portátiles se hará mediante 'portalámparas estancos con mango aislante' y rejilla de protección de la bombilla, alimentados a 24 V.
- Se prohibirá el conexionado de cables eléctricos a los cuadros de alimentación sin la utilización de las clavijas macho-hembra.

- Las escaleras a utilizar serán de tipo tijera, dotadas de zapatas antideslizantes y de cadenilla limitadora de apertura.
- El almacén de colas y barnices poseerá ventilación directa y constante, un extintor de polvo químico seco junto a la puerta de acceso y sobre ésta una señal de 'peligro de incendio' y otra de 'prohibido fumar' para evitar posibles incendios.
- Se prohibirá expresamente la anulación de toma de tierra de las máquinas herramienta. Se instalará en cada una de ellas una 'pegatina' en tal sentido, si no están dotadas de doble aislamiento.

EQUIPOS DE PROTECCIÓN INDIVIDUAL:

- Casco de seguridad homologado, (obligatorio para desplazamientos por la obra y en aquellos lugares donde exista riesgo de Caída de objetos).
- Guantes de P.V.C. o de goma.
- Guantes de cuero.
- Botas de seguridad.
- Ropa de trabajo.
- Arnés de seguridad.

IDENTIFICACIÓN, ANÁLISIS Y EVALUACIÓN INICIAL DE RIESGOS														
Carpintería metálica y cerrajería														
Identificación y causas previstas, del peligro detectado	Probabilidad de que suceda			Prevención Aplicada			Consecuencias del accidente			Calificación del riesgo con la prevención decidida				
	R	P	C	Cl	Pi	Pv	L	G	Gr	T	To	M	I	In
Desprendimiento de la carga suspendida a gancho grúa (eslingado erróneo).	X					X		X			X			
Caídas al mismo nivel (desorden de obra o del taller de obra).	X					X	X			X				
Caídas a distinto nivel (huecos horizontales, bordes de forjados o losas, lucernarios).	X			X	X	X		X			X			
Caídas desde altura (montaje de carpintería en fachadas, puertas de ascensor, montaje de biondas, barandillas, etc.).	X			X	X	X		X			X			
Cortes en las manos por el manejo de máquinas herramienta manuales.	X				X	X	X			X				
Golpes en miembros por objetos o herramientas.		X			X	X	X				X			
Atrapamiento de dedos entre objetos pesados en manutención a brazo.	X				X	X		X			X			
Atropamientos de dedos entre objetos	X				X		X			X				
Pisadas sobre objetos punzantes, lacerantes o cortantes (fragmentos).	X				X	X	X			X				

Caída de componentes de carpintería metálica sobre las personas o las cosas (falta de apuntalamiento o apuntalamiento peligroso).	X					X		X			X			
Contactos con la energía eléctrica (conexiones directas sin clavija, cables lacerados o rotos).		X			X	X	X				X			
Sobre esfuerzos por sustentación de elementos pesados.	X				X	X	X			X				
PREVENCIÓN PROYECTADA DE RIESGOS LABORALES, CUYA EFICACIA SE EVALÚA														
<p>Protecciones colectivas a utilizar: Anclajes y cuerdas para cinturones de seguridad en alféizares; andamio exterior montado con protección necesarios.</p> <p>Equipos previstos de protección individual: Cascos; botas contra los deslizamientos; gafas contra el polvo; guantes de cuero ajustados; cinturones de seguridad; fajas y muñequeras contra los sobre esfuerzos; ropa de trabajo.</p> <p>Señalización: De riesgos en el trabajo.</p> <p>Prevenciones previstas: Vigilancia permanente del cumplimiento de normas preventivas y del funcionamiento correcto de las protecciones eléctricas; aparejos seguros para el izado de cargas a gancho.</p>														

Montaje de vidrio

PROCEDIMIENTO DE LA UNIDAD DE OBRA:

- Se colocarán los cristales de forma que queden perfectamente nivelados y aplomados.
- Se repasarán las hojas con silicona para posibles vibraciones, entradas de agua, ruidos, etc.

RIESGOS MÁS FRECUENTES:

- Caída de personas al mismo nivel.
- Caídas de personas a distinto nivel.
- Caídas al vacío.
- Cortes en manos, brazos o pies durante las operaciones de transporte y ubicación manual del vidrio.
- Los derivados de la rotura fortuita de las planchas de vidrio.
- Los derivados de los andamios auxiliares a utilizar.

ACTIVIDADES DE PREVENCIÓN Y PROTECCIONES COLECTIVAS:

- Se prohibirá permanecer o trabajar en la vertical de un tajo de instalación de montaje de cristales, delimitando la zona de trabajo.
- Se mantendrán libres de fragmentos de cristales los tajos, para evitar el riesgo de cortes.
- En las operaciones de almacenamiento, transporte y colocación, los cristales se mantendrán siempre en posición vertical.

- La manipulación de las láminas de vidrio se ejecutará con la ayuda de ventosas de seguridad.
- El cristal presentado en la carpintería correspondiente, se recibirá y terminará de instalar inmediatamente, para evitar el riesgo de accidentes por roturas.
- Los cristales ya instalados, se pintarán de inmediato a base de pintura a la cal, para significar su existencia.
- El montaje de los cristales se realizará desde dentro del edificio.
- Los andamios que deben utilizarse para el montaje de los cristales en las ventanas, estarán protegidos en su parte delantera, (la que da hacia la ventana), por una barandilla sólida de 90 cm. de altura, medidas desde la plataforma de trabajo, formada por pasamanos, listón intermedio y rodapié, para evitar el riesgo de caídas al vacío durante los trabajos.
- Se prohibirá utilizar a modo de borriquetas, los bidones, cajas o pilas de material y asimilables, para evitar los trabajos realizados sobre superficies inestables.
- Se prohibirán los trabajos bajo régimen de vientos fuertes.

EQUIPOS DE PROTECCIÓN INDIVIDUAL:

- Casco de seguridad homologado (obligatorio para desplazamientos por la obra).
- Guantes de goma.
- Manoplas de goma.
- Muñequeras de cuero que cubran el brazo.
- Botas de seguridad.
- Polainas de cuero.
- Mandil.
- Ropa de trabajo.
- Arnés de seguridad.

IDENTIFICACIÓN, ANÁLISIS Y EVALUACIÓN INICIAL DE RIESGOS														
Montaje de vidrio														
Identificación y causas previstas, del peligro detectado	Probabilidad de que suceda			Prevención Aplicada			Consecuencias del accidente			Calificación del riesgo con la prevención decidida				
	R	P	C	Cl	Pi	Pv	L	G	Gr	T	To	M	I	In
Caída de personas al mismo nivel (desorden de obra, superficies resbaladizas).	X				X	X	X				X			
Caída de personas a distinto nivel (caída desde escaleras de tijera o andamios de borriquetas o asimilables).	X			X	X	X		X			X			
Caída de personas desde altura (montaje de vidrio en cerramientos exteriores, muros cortina, acristalamiento de ventanas, etc.).	X			X	X	X		X			X			

Cortes en manos, brazos o pies durante las operaciones de transporte, ubicación manual del vidrio y corte para ajuste.	X				X	X	X			X			
Rotura fortuita de las planchas de vidrio durante el transporte a brazo o en acopio interno o externo.	X				X	X		X			X		
Contactos con la energía eléctrica (conexiones directas sin clavija, cables lacerados o rotos).		X		X	X	X	X				X		
Pisadas sobre objetos punzantes, lacerantes o cortantes (fragmentos).	X				X	X	X			X			
Caída de elementos de carpintería metálica sobre las personas o las cosas (falta de apuntalamiento o apuntalamiento peligroso).	X			X		X		X			X		
Sobre esfuerzos por sustentación de elementos pesados.	X				X	X	X			X			
Riesgos propios de los medios auxiliares.	X			X				X		X			
PREVENCIÓN PROYECTADA DE RIESGOS LABORALES, CUYA EFICACIA SE EVALÚA													
Protecciones colectivas a utilizar: Anclajes y cuerdas para cinturones de seguridad en alféizares; protección contra el riesgo eléctrico; plataforma de trabajo con barandilla. Andamios de pie, plataforma móvil o andamio mecánico. Equipos previstos de protección individual: Cascos; botas de seguridad; gafas contra los impactos; guantes de cuero ajustados; fajas y muñequeras contra los sobre esfuerzos; mandiles y polainas de cuero; ropa de trabajo; cinturones de seguridad contra las caídas. Señalización: De riesgos en el trabajo. Previsiones previstas: Vigilancia permanente del cumplimiento de normas preventivas y del funcionamiento correcto de las protecciones eléctricas; aparejos seguros para el izado de cargas a gancho													

1.3.4.11. Equipamiento de viviendas

Cocinas

PROCEDIMIENTO DE LA UNIDAD DE OBRA:

- El mobiliario de cocina vendrá por módulos prefabricados, los cuales se montarán y acoplarán en obra.
- Una vez acoplados y ajustados los muebles de la parte inferior, se colocarán los muebles superiores.
- Los muebles base se realizarán de obra e irán revestidos de azulejo.
- Los marcos sobre los que se atornillarán las puertas se colocarán falcados mediante garras de acero.
- Las puertas se acoplarán sobre los muebles base, y posteriormente se ajustarán las bisagras para que no cuelguen.
- Se rematará mediante una cornisa de madera en la parte superior.
- Se colocará un faldón en la parte inferior de los muebles colgados.

RIESGOS MÁS FRECUENTES:

- Caída de personas al mismo nivel.
- Caída de materiales o elementos en manipulación.
- Choques y golpes contra objetos inmóviles.
- Sobreesfuerzos o posturas inadecuadas.
- Contacto con sustancias nocivas o tóxicas.
- Contactos eléctricos.
- Golpes y cortes por objetos o herramientas.
- Pisadas sobre objetos.
- Proyección de fragmentos o partículas.

ACTIVIDADES DE PREVENCIÓN Y PROTECCIONES COLECTIVAS:

- Se acotarán las zonas de trabajo para evitar accidentes.
- El manejo de los módulos de los muebles se realizará con los operarios que haga falta, arreglo al volumen o peso.
- Se prohibirá el uso de cepillos eléctricos invertidos, bloqueando su interruptor.
- Se tendrá cuidado en el manejo de material cerámico para evitar cortes.
- Precaución en el uso de los cepillos eléctricos.
- Se verificará el estado de los cables de las máquinas portátiles para evitar contactos eléctricos.
- Limpieza y orden en la obra.

EQUIPOS DE PROTECCIÓN INDIVIDUAL:

- Casco de seguridad homologado, (para los desplazamientos por la obra).
- Guantes de cuero, (para evitar cortes).
- Guantes de neopreno, (en el empleo de mortero de cemento).
- Mascarillas, (en el manejo de colas).
- Gafas de seguridad, (para evitar proyecciones a los ojos).

Baños

PROCEDIMIENTO DE LA UNIDAD DE OBRA:

- El mueble sobre el que encastraremos el lavabo se realizará de obra, alicatándolo de azulejos posteriormente.
- Se acoplarán unos cajones y puertas a la base de fábrica.

- El mueble vendrá prefabricado, siendo en su totalidad de madera.
- Se acoplarán en obra y se le colocará la encimera de piedra natural para encastrarle la pileta.
- Se siliconará la junta de la pileta con la piedra, así como el frente, para evitar que caiga agua en el interior del mueble.

RIESGOS MÁS FRECUENTES:

- Caída de personas al mismo nivel.
- Caída de materiales o elementos en manipulación.
- Choques y golpes contra objetos inmóviles.
- Sobreesfuerzos o posturas inadecuadas.
- Contacto con sustancias nocivas o tóxicas.
- Contactos eléctricos.
- Golpes y cortes por objetos o herramientas.
- Pisadas sobre objetos.
- Proyección de fragmentos o partículas.

ACTIVIDADES DE PREVENCIÓN Y PROTECCIONES COLECTIVAS :

- Se acotarán las zonas de trabajo para evitar accidentes.
- En el manejo de los módulos de los muebles se realizarán con los operarios que hagan falta arreglo al volumen o peso.
- Se prohibirá el uso de cepillos eléctricos invertidos y bloqueando su interruptor.
- Se tendrá cuidado en el manejo de material cerámico para evitar cortes.
- Precaución en el uso de los cepillos eléctricos.
- Se verificará el estado de los cables de las máquinas portátiles para evitar contactos eléctricos.
- Limpieza y orden en la obra.

EQUIPOS DE PROTECCIÓN INDIVIDUAL:

- Casco de seguridad homologado, (para los desplazamientos por la obra).
- Guantes de cuero, (para evitar cortes).
- Guantes de neopreno, (en el empleo de mortero de cemento).
- Mascarillas, (en el manejo de colas).
- Gafas de seguridad, (para evitar proyecciones a los ojos).

1.3.4.12. Instalaciones

Fontanería

PROCEDIMIENTO DE LA UNIDAD DE OBRA:

- La acometida se realizará con tubo de polietileno, acero galvanizado o de cobre.
- Se realizará una zanja y la tubería la asentaremos sobre una cama de arena. La tubería se protegerá con un pasatubos de plástico corrugado.
- Se colocará una llave de paso general en una arqueta en la vía pública, para el corte general del suministro.
- El grupo de presión se colocará sobre una bancada realizada ex profeso.
- Se colocará un calderín de presión conectado con unos manómetros al cuadro de control y a las bombas.
- Se dispondrá del cuadro de control con una protección del mismo compuesta por un magnetotérmico y un diferencial.
- Los aparatos sanitarios los colocará el fontanero.
- Quedarán perfectamente asentados en el pavimento o en el mueble, según el caso.
- Las conexiones se realizarán una vez asentado el aparato.

RIESGOS MÁS FRECUENTES:

- Caídas al mismo nivel.
- Caídas a distinto nivel.
- Cortes en las manos por objetos y herramientas.
- Atrapamientos entre piezas pesadas.
- Los inherentes al uso de la soldadura autógena.
- Pisadas sobre objetos punzantes o materiales.
- Quemaduras.
- Sobreesfuerzos.

ACTIVIDADES DE PREVENCIÓN Y PROTECCIONES COLECTIVAS:

- Se mantendrán limpios de cascotes y recortes los lugares de trabajo. Se limpiarán conforme se avance, apilando el escombros para su vertido por las trompas, para evitar el riesgo de pisadas sobre objetos.
- Los tajos dispondrán de una buena ventilación, principalmente donde se suelde plomo, y estarán bien iluminados, aproximadamente entre 200 y 300 lux.
- La iluminación eléctrica mediante portátiles se efectuará mediante 'mecanismos estancos de seguridad' con mango aislante y rejilla de protección de la bombilla.

- Se prohibirá el uso de mecheros y sopletes junto a materiales inflamables.
- Se prohibirá abandonar los mecheros y sopletes encendidos.
- Se controlará la dirección de la llama durante las operaciones de soldadura en evitación de incendios.
- Para trabajos en altura se utilizarán andamios de borriquetas o colgados, debiendo de cumplir las normas reglamentarias. Existirán puntos fijos donde poder atar el arnés de seguridad. Si la duración del trabajo es corta, podrán utilizarse escaleras de tipo tijera.
- Los lugares de paso de tubos que deban protegerse para aplomar la vertical en las conducciones se rodearán de barandillas en todas las plantas, y se irán retirando conforme se ascienda con la tubería.
- Las máquinas dobladoras y cortadoras eléctricas estarán protegidas por toma de tierra y disyuntor diferencial a través del cuadro general.

EQUIPOS DE PROTECCIÓN INDIVIDUAL:

- Casco de seguridad homologado, (para los desplazamientos por la obra).
- Guantes de cuero.
- Botas de seguridad.
- Ropa de trabajo.
- Arnés de seguridad.

IDENTIFICACIÓN, ANÁLISIS Y EVALUACIÓN INICIAL DE RIESGOS														
Instalación de fontanería y de aparatos sanitarios														
Identificación y causas previstas, del peligro detectado	Probabilidad de que suceda			Prevención Aplicada			Consecuencias del accidente			Calificación del riesgo con la prevención decidida				
	R	P	C	Cl	Pi	Pv	L	G	Gr	T	To	M	I	In
Caídas al mismo nivel (desorden en el taller, desorden en la obra).	X				X	X	X				X			
Caídas a distinto nivel (uso de medios auxiliares peligrosos).	X			X	X	X		X			X			
Caídas desde altura (huecos en el suelo, trabajos sobre cubiertas, uso de medios auxiliares peligrosos).	X			X	X	X		X			X			
Atrapamientos entra piezas pesadas.	X				X	X		X			X			
Explosión e incendio (uso de sopletes, formación de acetiluro de cobre, bombonas de acetileno tumbadas).	X			X		X		X			X			
Pisadas sobre materiales sueltos (rotura de aparatos sanitarios).	X				X	X	X				X			
Quemaduras	X				X		X				X			
Pinchazos y cortes (por alambres, cables eléctricos, tijeras, alicates).	X				X	X	X				X			
Sobre esfuerzos (transporte e instalación de objetos pesados).	X				X	X	X				X			

Cortes y erosiones (por manejo de tubos y herramientas, rotura de aparatos sanitarios).	X				X	X	X			X			
Incendio (por hacer fuego o fumar junto a materiales inflamables).	X			X		X	X			X			
Ruido (esmerilado, cortes de tuberías, máquinas en funcionamiento).		X			X	X	X				X		
Electrocución (anular las protecciones eléctricas, conexiones directas con cables desnudos).	X			X		X		X			X		
PREVENCIÓN PROYECTADA DE RIESGOS LABORALES, CUYA EFICACIA SE EVALÚA													
Equipos previstos de protección individual:													
Casco con imposibilidad de desprendimiento accidental; protectores contra el ruido; guantes de cuero; cinturones de seguridad contra las caídas; fajas y muñequeras contra los sobre esfuerzos; botas de seguridad; ropa de trabajo.													
Señalización:													
De riesgos en el trabajo.													
Prevenciones previstas:													
Vigilancia permanente del cumplimiento de normas preventivas y del comportamiento correcto de las protecciones eléctricas.													

Electricidad

PROCEDIMIENTO DE LA UNIDAD DE OBRA:

A) ACOMETIDA

- La acometida será subterránea, de acuerdo con lo indicado en la ITC-BT-07.
- Los conductores o cables serán aislados, de cobre o aluminio y los materiales utilizados y las condiciones de instalación cumplirán con las prescripciones establecidas en ITC-BT-06 y la ITC-BT-10

B) CAJA GENERAL DE PROTECCIÓN

- La caja general de protección que se colocará será con una puerta preferentemente metálica, con grado de protección IK 10 según UNE-EN 50.102. De material aislante, autoextinguible, y estará protegida frente a la corrosión.
- La caja general de protección se procurará que esté lo más próxima posible a la red de distribución pública y que quede alejada o en su defecto protegida de otras instalaciones (agua, gas, teléfono, etc.) según se indica en ITC-BT-06 y ITC-BT-07
- La caja general de protección estará provista de orificios necesarios para alojar los conductos para la entrada de las acometidas subterráneas de la red general, dispositivos de cierre, precintado, sujeción de tapa y fijación al muro.
- Contendrá tres cortacircuitos fusibles maniobrables individualmente, con poder de corte al menos igual a la corriente de cortocircuito prevista en el punto de su instalación, así como bornes de entrada y salida para conexionado, directo o por medio de terminales, de los tres conductores de fase y el neutro.
- El neutro estará constituido por una conexión amovible situada a la izquierda de las fases,

colocada la caja general de protección en posición de servicio, y dispondrá también de un borne de conexión para su puesta a tierra si procede.

- Las cajas generales de protección cumplirán todo lo que sobre el particular se indica en la norma UNE-EN 60.349 -1. Tendrán grado de inflamabilidad según se indica en la norma UNE-EN 60.439 -3, una vez instaladas tendrán el grado de protección IP43 según UNE 20.324 e IK 08 según UNE-EN 50.102 y serán precintables.

C) LÍNEA GENERAL DE PROTECCIÓN

- La línea general de protección (que enlaza la caja general de protección con la centralización de contadores) tendrá los tubos y canales así como su instalación conforme lo indicado en la ITC-BT-21 salvo lo indicado en la ITC-BT-14.

- Los conductores a utilizar en la línea general de protección tres de fase y un neutro serán de cobre o aluminio, unipolares y aislados, siendo su tensión asignada 0,6/1 kV. Los cables serán no propagadores del incendio y con emisión de humos y opacidad reducida.

- Los elementos de conducción de cables con características equivalentes a los clasificados como 'no propagadores de la llama' de acuerdo con las normas UNE-EN 50.085-1 y UNE-EN 50.086-1, cumplen con esta prescripción.

D) CENTRALIZACIÓN DE CONTADORES

- Los módulos (cajas con tapas precintables) de centralización de contadores que se colocarán está constituido por envolvente, embarrados, y cortacircuitos fusibles.

- Deberán cumplir la norma UNE-EN 60.439 partes 1, 2 y 3.

- Los contadores serán de inducción. Constituido por envolvente y sistema de medida. La envolvente deberá permitir de forma directa la lectura de los contadores. Las partes transparentes que permitan la lectura directa, deberá ser resistentes a los rayos ultravioleta.

- Todos los módulos, paneles y armarios utilizados para la colocación de contadores deberán cumplir la norma UNE-EN 60.439 partes 1, 2 y 3.

- La envolvente será de material aislante de acuerdo con la norma UNE-EN 50.102, de grado de protección mínimo IP43; IK 09.

- Los módulos o armarios, deberán disponer de ventilación interna, para evitar condensaciones sin que disminuya su grado de protección.

E) DERIVACIÓN INDIVIDUAL

- La derivación individual se inicia en el embarrado general y comprende los fusibles de seguridad, el conjunto de medida y los dispositivos generales de mando y protección.

- Cada derivación individual debe llevar asociado en su origen su propia protección compuesta por fusibles de seguridad, con independencia de las protecciones correspondientes a la instalación interior de cada suministro. Estos fusibles se instalarán antes del contador y se

colocarán en cada uno de los hilos de fase o polares que van al mismo, tendrán la adecuada capacidad de corte en función de la máxima intensidad de cortocircuito que pueda presentarse en ese punto y estarán precintados por la empresa distribuidora.

- Los tubos y canales de las derivaciones individuales así como su instalación, cumplirán lo indicado en la ITC-BT-21, salvo en lo indicado en la instrucción ITC-BT-15

- Los cables no presentarán empalmes y su sección será uniforme, exceptuándose en este caso las conexiones realizadas en la ubicación de los contadores y en los dispositivos de protección.

- Los conductores a utilizar serán de cobre de clase 2 según norma UNE 21.022 o de aluminio, aislados y normalmente unipolares, siendo su tensión asignada 450/750 V. Se seguirá el código de colores indicado en la ITC-BT-19.

- Los cables serán no propagadores del incendio y con emisión de humos y opacidad reducida. Los elementos de conducción de cables con características equivalentes a los clasificados como 'no propagadores de la llama' de acuerdo con las normas UNE-EN 50.085-1 y UNE-EN 50.086-1, cumplen con esta descripción.

F) DISPOSITIVOS GENERALES DE MANDO Y PROTECCIÓN

- Los dispositivos generales de mando y protección, se situarán lo más cerca posible del punto de entrada de la derivación individual en el local o vivienda del usuario.

- En las viviendas y locales comerciales que proceda, se colocará una caja para el interruptor de control de potencia, inmediatamente antes de los demás dispositivos, en compartimento independiente y precintable. Dicha caja se podrá colocar en el mismo cuadro donde se coloquen los dispositivos generales de mando y protección.

- La altura a la cual se situarán los dispositivos generales e individuales de mando y protección de los circuitos, medida desde el nivel del suelo, estará comprendida entre 1,4 y 2 m. para viviendas.

- Las envolventes de los cuadros se ajustarán a las normas UNE 20.451 y UNE-EN 60.439-3 con grado de protección mínimo IP 30 según UNE 20.324 e IK07 según UNE-EN 50.102.

- La envolvente para el interruptor de control de potencia será precintable y sus dimensiones estarán de acuerdo con el tipo de suministro y tarifa a aplicar.

- Los dispositivos generales e individuales de mando y protección serán como mínimo:

- a) Un interruptor general automático de corte omnipolar, que permita su accionamiento manual y que esté dotado de elementos de protección contra sobrecargas y cortocircuitos. Este interruptor será independiente del interruptor de control de potencia. Tendrá poder de corte suficiente para la intensidad de cortocircuito que pueda producirse en el punto de su instalación, de 4.500 A. mínimo.

- b) Un interruptor diferencial general, destinado a la protección contra contactos indirectos de

todos los circuitos; salvo que la protección contra contactos indirectos se efectúe mediante otros dispositivos de acuerdo con la ITC-BT-24. Deberá resistir las corrientes de cortacircuito que puedan presentarse en el punto de su instalación, y estar su sensibilidad de acuerdo a lo señalado en la ITC-BT-24.

c) Dispositivos de corte omnipolar, destinados a la protección contra sobrecargas y cortocircuitos de cada uno de los circuitos interiores de la vivienda o local. Deberá resistir las corrientes de cortacircuito que puedan presentarse en el punto de su instalación.

d) Dispositivo de protección contra sobretensiones, según ITC-BT-23, si fuese necesario.

- En aquellas viviendas que por el tipo de instalación se instalase un interruptor diferencial por cada circuito o grupo de circuitos, se podría prescindir del interruptor diferencial general, siempre que queden protegidos todos los circuitos.

G) INSTALACIÓN INTERIOR

- La instalación interior se ejecutará bajo roza.

- La instalación interior unirá el cuadro general de distribución con cada punto de utilización. Usaremos tubo aislante flexible. Diámetro interior D según Cálculo. Se alojará en la roza y penetrará 0,5cm en cada una de las cajas.

- El conductor será aislado para tensión nominal de 750 V. De sección S según Cálculo. Se tenderán por el tubo el conductor de fase y el neutro desde cada pequeño interruptor automático y el conductor de protección desde su conexión con el de protección de la derivación individual, hasta cada caja de derivación.

- En los tramos en que el recorrido de dos tubos se efectúe por la misma roza, los seis conductores atravesarán cada caja de derivación.

- Las intensidades máximas admisibles, se regirán en su totalidad por lo indicado en la norma UNE 20.460 -5 -523 y su anexo Nacional.

- Los conductores de la instalación deben ser fácilmente identificables, especialmente el neutro y el de protección:

Cuando exista un conductor neutro en la instalación o se prevea para un conductor de fase su pase posterior a un conductor neutro, se identificarán éstos por su color azul claro.

Al conductor de protección se le identificará por el color verde-amarillo.

Todos los conductores de fase, o en su caso, aquellos para los que no se prevea su pase posterior a neutro, se identificarán por los colores marrón o negro.

- En lo referente a los conductores de protección, se aplicará lo indicado en la Norma UNE 20.460 -5-54 en su apartado 543.

RIESGOS MÁS FRECUENTES:

- Caída de personas al mismo nivel.
- Caída de personas a distinto nivel.
- Cortes por manejo de herramientas manuales.
- Cortes por manejo de las guías y conductores.
- Golpes por herramientas manuales.
- Electrocuación o quemaduras por la mala protección de cuadros eléctricos.
- Electrocuación o quemaduras por maniobras incorrectas en las líneas.
- Electrocuación o quemaduras por uso de herramientas sin aislamiento.
- Electrocuación o quemaduras por puente o de los mecanismos de protección (disyuntores diferenciales, etc.).
- Electrocuación o quemaduras por conexiones directas sin clavijas macho-hembra.

ACTIVIDADES DE PREVENCIÓN Y PROTECCIONES COLECTIVAS:

- En la fase de obra de apertura y cierre de rozas se esmerará el orden y la limpieza de la obra, para evitar los riesgos de pisadas o tropezones.
- Los tajos estarán bien iluminados, entre los 200-300 lux.
- La iluminación mediante portátiles se efectuará utilizando 'portalámparas estancos con mango aislante', y rejilla de protección de la bombilla, alimentados a 24 voltios.
- Se prohibirá el conexionado de cables a los cuadros de suministro eléctrico de obra, sin la utilización de las clavijas macho-hembra.
- Las escaleras de mano a utilizar, serán del tipo 'tijera', dotadas con zapatas antideslizantes y cadenilla limitadora de apertura, para evitar los riesgos por trabajos realizados sobre superficies inseguras y estrechas.
- Se prohibirá la formación de andamios utilizando escaleras de mano a modo de borriquetas, para evitar los riesgos por trabajos sobre superficies inseguras y estrechas.
- Se prohibirá en general en esta obra, la utilización de escaleras de mano o de andamios sobre borriquetas, en lugares con riesgo de Caída desde altura durante los trabajos de electricidad, si antes no se han instalado las protecciones de seguridad adecuadas.
- Las herramientas a utilizar por los electricistas instaladores, estarán protegidas con material aislante normalizado contra los contactos con la energía eléctrica.
- Las pruebas de funcionamiento de la instalación eléctrica serán anunciadas a todo el personal de la obra antes de ser iniciadas, para evitar accidentes.
- Antes de hacer entrar en carga a la instalación eléctrica se hará una revisión en profundidad de las conexiones de mecanismos, protecciones y empalmes de los cuadros generales

eléctricos directos o indirectos, de acuerdo con el Reglamento Electrotécnico de Baja Tensión.

- Antes de hacer entrar en servicio las celdas de transformación se procederá a comprobar la existencia real en la sala, de la banqueta de maniobras, extintores de polvo químico seco y botiquín, y que los operarios se encuentran vestidos con las prendas de protección personal. Una vez comprobados estos puntos, se procederá a dar la orden de entrada en servicio.

EQUIPOS DE PROTECCIÓN INDIVIDUAL:

- Casco de seguridad homologado, (para utilizar durante los desplazamientos por la obra y en lugares con riesgo de caída de objetos o de golpes).
- Botas aislantes de electricidad (conexiones).
- Botas de seguridad.
- Guantes aislantes.
- Ropa de trabajo.
- Arnés de seguridad.
- Banqueta de maniobra.
- Alfombra aislante.
- Comprobadores de tensión.
- Herramientas aislantes.

IDENTIFICACIÓN, ANÁLISIS Y EVALUACIÓN INICIAL DE RIESGOS														
Electricidad														
Identificación y causas previstas, del peligro detectado	Probabilidad de que suceda			Prevención Aplicada			Consecuencias del accidente			Calificación del riesgo con la prevención decidida				
	R	P	C	Cl	Pi	Pv	L	G	Gr	T	To	M	I	In
Caídas al mismo nivel (desorden, usar medios auxiliares deteriorados, improvisados o peligrosos).	X				X	X	X				X			
Caídas a distinto nivel (trabajos al borde de cortes del terreno o de losas, desorden, usar medios auxiliares deteriorados, improvisados o peligrosos).	X			X	X	X		X			X			
Contactos eléctricos directos (exceso de confianza, empalmes peligrosos, puenteo de las protecciones eléctricas, trabajos en tensión, impericia).	X			X	X	X		X			X			
Contactos eléctricos indirectos.	X					X		X			X			
Pisadas sobre materiales sueltos.	X				X	X	X				X			
Electrocución o quemaduras por contactos	X			X	X			X			X			
Pinchazos y cortes (por alambres, cables eléctricos, tijeras, alicates).	X				X	X	X				X			
Sobre esfuerzos (transporte de cables eléctricos y cuadros, manejo de guías y cables).	X				X	X	X				X			
Cortes y erosiones por manipulación de guías y cables.	X				X	X	X				X			

Incendio (por hacer fuego o fumar junto a materiales inflamables).	X			X		X	X			X			
PREVENCIÓN PROYECTADA DE RIESGOS LABORALES, CUYA EFICACIA SE EVALÚA													
Protecciones colectivas a utilizar: Equipos previstos de protección individual: Casco con imposibilidad de desprendimiento accidental; guantes de cuero; cinturones de seguridad contra las caídas; fajas y muñequeras contra los sobre esfuerzos; botas de seguridad; ropa de trabajo. Señalización: De riesgos en el trabajo. Previsiones previstas: Vigilancia permanente del cumplimiento de normas preventivas y del comportamiento correcto de las protecciones eléctricas.													

Saneamiento

PROCEDIMIENTO DE LA UNIDAD DE OBRA:

- El objeto de estas obras consisten en la realización de la red de evacuación de aguas pluviales en los edificios, desde los aparatos sanitarios y puntos de recogida de aguas de lluvia hasta la acometida a la red de alcantarillado, fosa séptica, pozo de filtración o equipo de depuración.

RIESGOS MÁS FRECUENTES:

- Golpes contra objetos y atrapamientos.
- Desplome y vuelco de los paramentos del pozo o zanjas.
- Caídas de objetos.
- Caída de personas al mismo nivel.
- Caída de personas a distinto nivel.
- Golpes y cortes por el uso de herramientas manuales.
- Dermatitis por contactos con el cemento.

ACTIVIDADES DE PREVENCIÓN Y PROTECCIONES COLECTIVAS:

- Para realizar los trabajos en altura, se hará sobre andamios de borriquetas o colgados, debiendo cumplir las normas reglamentarias. Existirán puntos fijos donde poder atar el arnés de seguridad. Si la duración es corta, podrá utilizarse escaleras de tipo tijera.
- Los lugares de paso de tubos que deban protegerse para aplomar la vertical en las conducciones se rodearán de barandilla en todas las plantas, y se irán retirando conforme se ascienda la tubería.
- Las máquinas dobladoras y cortadoras eléctricas estarán protegidas por toma de tierra y disyuntor diferencial a través del cuadro general.

- Las pistolas fija clavos que se utilicen han de estar en perfecto estado y no se usarán sin protección auditiva.
- Deberá utilizarse guantes, sobre todo en el manejo de tubos y chapas, así como casco y botas con puntera reforzada.
- Durante los trabajos no permanecerá personal alguno debajo de elementos pesados.
- El trabajo dispondrá de buena ventilación, principalmente donde se suelde con plomo, y esté bien iluminado, aproximadamente entre 200 y 300 lux.
- Se mantendrá la superficie de trabajo limpia.
- Para realizar las soldaduras, se tendrá especial cuidado en el manejo de las bombonas o botellas.

EQUIPOS DE PROTECCIÓN INDIVIDUAL:

- Casco de seguridad homologado.
- Guantes de cuero.
- Guantes de goma o de P.V.C.
- Botas de seguridad.
- Botas de goma o de P.V.C. de seguridad.
- Mono de trabajo.
- Arnés de seguridad.
- Gafas antiproyecciones y antiimpacto.

Ascensores

DESCRIPCIÓN:

- La plataforma la colocará el personal de montaje de la empresa instaladora del aparato.
- Se montará la plataforma en el punto más bajo del recorrido.
- Antes de la colocación de la plataforma se tendrán colocadas y cerradas todas las puertas superiores.
- El montaje de los émbolos lo realizará el personal cualificado de la empresa suministradora del aparato.
- El émbolo se colocará con ayuda de un polipasto colgado del gancho de la losa superior de cierre del hueco.
- El émbolo se asentará sobre una bancada de hormigón situada en el foso del ascensor, y se sujetará mediante bridas y anclajes a la pared de fábrica de la caja de ascensor.
- Las puertas se recibirán sobre la obra de fábrica de la caja de ascensor.
- Las puertas se colocarán perfectamente aplomadas y niveladas, quedando la parte inferior de

la misma, enrasada con el pavimento del rellano.

- Las puertas se dejará una vez colocadas, bloqueadas a fin de no poder abrirse y producir algún accidente.
- La cabina la colocará el personal de montaje de la empresa instaladora del aparato.
- Se montará la cabina en el punto más bajo del recorrido.
- Antes de la colocación de la cabina se tendrán colocadas y cerradas todas las puertas superiores.

RIESGOS:

- Caídas al mismo nivel.
- Caídas a distinto nivel.
- Caídas al vacío por el hueco del ascensor.
- Caídas de objetos.
- Atrapamientos entre piezas pesadas.
- Contactos eléctricos directos.
- Contactos eléctricos indirectos.
- Golpes por manejo de herramientas manuales.
- Sobreesfuerzos.
- Los inherentes a la utilización de soldadura eléctrica, oxiaceténica y oxicorte.
- Pisadas sobre materiales.
- Quemaduras.
- Pinchazos y cortes.
- Incendios.
- Los propios de la soldadura.

ACTIVIDADES DE PREVENCIÓN:

- El hueco de la trampilla se protegerá con barandales a 90 y 60cm de altura de rodapié de 20cm que no se retirarán hasta que se fijen definitivamente la trampilla. Una vez colocada ésta se mantendrá cerrada, abriéndose solamente para operaciones de montaje o revisiones en el cuarto de máquinas.
- El carril para operaciones de montaje no se usará para cargas superiores a las especificadas, revisando en cada utilización el estado del gancho deslizante.
- Iniciada la instalación del equipo ascensor no se permitirá el acceso al cuarto de máquinas al personal ajeno a la instalación.
- En tanto no se realice el cerramiento del recinto, los huecos correspondientes a su paso en los

Caída desde altura (estructura metálica, trabajos en el borde de forjados, balcones, aleros, estructuras de obra civil, uso de guindolas artesanales, caminar sobre perfilera).	X			X	X	X		X			X			
Caidas al mismo nivel (tropezar con objetos o mangueras).	X				X	X	X			X				
Atrapamiento entre objetos (piezas pesadas en fase de soldadura).	X				X	X		X			X			
Aplastamiento de manos por objetos pesados (piezas pesadas en fase de recibido y soldadura).	X				X	X		X			X			
Sobre esfuerzos (permanecer en posturas obligadas, sustentar objetos pesados).	X				X	X	X			X				
Radiaciones por arco voltaico (ceguera).		X			X	X	X				X			
Inhalación de vapores metálicos (soldadura en lugares cerrados sin extracción localizada).		X			X	X	X				X			
Quemaduras (despiste, impericia, caída de gotas incandescentes sobre otros trabajadores).		X		X	X	X	X				X			
Incendio (soldar junto a materias inflamables).	X			X		X		X			X			
Proyección violenta de fragmentos (picar cordones de soldadura, amolar)		X			X	X	X				X			
Contacto con la energía eléctrica (circuito mal cerrado, tierra mal conectada, bornes sin protección, cables lacerados o rotos).	X			X	X	X		X			X			
Heridas en los ojos por cuerpos extraños (picado del cordón de soldadura, esmerilado).	X				X	X		X			X			
Pisadas sobre objetos punzantes.	X				X	X	X			X				
PREVENCIÓN PROYECTADA DE RIESGOS LABORALES, CUYA EFICACIA SE EVALÚA														
<p>Protecciones colectivas a utilizar: Barandillas de cierre eficaz de los accesos; enclavamientos eléctricos en todas las puertas. Rejillas contra posar las manos en los carriles de desplazamiento instalada en la guindola de montaje. Montaje y retirada: anclajes y cuerdas para cinturones de seguridad.</p> <p>Equipos previstos de protección individual: Casco; botas de seguridad; guantes, mandiles y polainas de cuero; cinturones de seguridad de sujeción y contra las caídas; yelmo de soldador; gafas contra las proyecciones; trajes de trabajo..</p> <p>Señalización: De riesgos en el trabajo. Rótulos avisando de las partes peligrosas del ascensor o montacargas. Bocina eléctrica automática, instalada en la en cabina avisando de la marcha de la misma.</p> <p>Previsiones previstas: Vigilancia permanente del cumplimiento de normas preventivas y del comportamiento de las protecciones eléctricas y de los enclavamientos.</p>														

Aire acondicionado

PROCEDIMIENTO DE LA UNIDAD DE OBRA:

- Instalaciones de climatización individuales con impulsión directa a través de conductos, para locales en los que no sea exigible un control de humedad.

RIESGOS MÁS FRECUENTES:

- Caída al mismo nivel.

- Caída a distinto nivel.
- Atrapamientos (entre engranajes, transmisiones, etc., durante las operaciones de puesta a punto o montaje).
- Pisada sobre materiales.
- Quemaduras.
- Cortes por manejo de chapas.
- Cortes por manejo de herramientas cortantes.
- Cortes por uso de la fibra de vidrio.
- Sobreesfuerzos.
- Los inherentes a los trabajos de soldadura eléctrica, oxiacetilénica y oxicorte.
- Los inherentes al tipo de andamios o medio auxiliar a utilizar.
- Dermatitis por contactos con fibras.
- Dermatitis.
- Proyección de partículas.
- Incendio.

ACTIVIDADES DE PREVENCIÓN Y PROTECCIONES COLECTIVAS:

- Los recortes sobrantes, se irán retirando conforme se produzcan a un lugar determinado, para su posterior recogida y vertido por las trompas y evitar el riesgo de pisadas sobre objetos.
- La iluminación en los tajos de montaje de tuberías será de un mínimo de 100 lux, medidos a una altura sobre el nivel de pavimento en torno a los 2 m.
- Las botellas, (o bombonas), de gases licuados, se transportarán y permanecerán en los carros portabotellas.
- Durante el corte con cizalla las chapas permanecerán apoyadas sobre los bancos y sujetas, para evitar accidentes por movimientos indeseables, en especial de las hojas recortadas.
- Los tramos de conducto, se evacuarán del taller de montaje lo antes posible para su conformación en su ubicación definitiva, y evitar accidentes en el taller, por saturación de objetos.
- Las planchas de fibra de vidrio, serán cortadas sobre el banco mediante cuchilla. En todo momento se asistirá al cortador para evitar riesgos por desviaciones y errores.
- Se prohíbe abandonar en el suelo, cuchillas, cortantes, grapadoras y remachadoras para evitar los accidentes por pisadas sobre objetos.
- Las rejillas se montarán desde escaleras de tijera dotadas de zapatas antideslizantes y cadenilla limitadora de apertura, para eliminar el riesgo de caída.
- Los conductos a ubicar en alturas considerables, se instalarán desde andamios tubulares con

plataformas de trabajo de un mínimo de 60 cm. de anchura, rodeadas de barandillas sólidas de 90 cm. de altura, formadas por pasamanos, listón intermedio y rodapié.

- Antes del inicio de la puesta en marcha, se instalarán las protecciones de las partes móviles, para evitar el riesgo de atrapamientos.
- No se conectarán ni pondrán en funcionamiento las partes móviles de una máquina, sin antes haber apartado de ellas herramientas que se estén utilizando, para evitar el riesgo de proyección de objetos o fragmentos.
- Durante las pruebas, cuando deba cortarse momentáneamente la energía eléctrica de alimentación, se instalará en el cuadro un letrero de precaución con la leyenda:
"NO CONECTAR, HOMBRES TRABAJANDO EN LA RED".
- Se prohíbe expresamente la manipulación de partes móviles de cualquier motor o asimilables sin antes haber procedido a la desconexión total de la red eléctrica de alimentación, para evitar los accidentes por atrapamiento.

EQUIPOS DE PROTECCIÓN INDIVIDUAL:

- Casco de seguridad homologado, (para el tránsito por obra).
- Guantes de cuero.
- Guantes de P.V.C. o goma
- Ropa de trabajo.
- Botas de seguridad.
- Arnés de seguridad.

IDENTIFICACIÓN, ANÁLISIS Y EVALUACIÓN INICIAL DE RIESGOS														
Instalación de aire acondicionado														
Identificación y causas previstas, del peligro detectado	Probabilidad de que suceda			Prevención Aplicada			Consecuencias del accidente			Calificación del riesgo con la prevención decidida				
	R	P	C	Cl	Pi	Pv	L	G	Gr	T	To	M	I	In
Caídas al mismo nivel (desorden en el taller, desorden en la obra).	X				X	X	X			X				
Caídas a distinto nivel (uso de andamios o medios auxiliares peligrosos).	X			X		X		X			X			
Caídas desde altura (huecos de paso de conductos, trabajos sobre cubiertas y similares).	X			X		X		X			X			
Atrapamiento entre componentes de las máquinas que se montan (operaciones de puesta en servicio, montaje general, pruebas).	X				X	X	X			X				
Pisadas sobre materiales sueltos.	X				X	X	X			X				
Quemaduras (soldadura y oxiacorte).	X				X	X	X			X				
Pinchazos y cortes (por alambres, cables eléctricos, tijeras, alicates).	X				X	X	X			X				

Sobreesfuerzos (por trabajos en posturas obligadas, empuje de elementos pesados, guía de cargas sustentadas a gancho de grúa, transporte de cables eléctricos, manejo de guías).	X				X	X	X			X				
Cortes y erosiones (por manipulación y corte de chapas metálicas, manejo de herramientas cortantes, manipulación de placas o mantas de fibra de vidrio, manejo de cañas y estopa para la formación de conductos o forros con escayola).	X				X	X	X			X				
Dermatitis por contacto con aglomerantes hidráulicos (escayola).	X				X	X	X			X				
Dermatosis por contacto con fibras														
Proyección de partículas a los ojos (fibra de vidrio, gotas de escayola).	X				X	X	X			X				
Proyección violenta de partículas a los ojos (esmerilado, picado de cordones de soldadura).	X				X	X	X			X				
Incendio (por hacer fuego o fumar junto a materiales inflamables).	X			X		X	X			X				
Los inherentes al tipo de medios auxiliares														
Ruido (motores en funcionamiento, esmerilado).		X			X	X	X				X			
Electrocución (trabajar en tensión eléctrica).	X			X	X	X		X			X			
PREVENCIÓN PROYECTADA DE RIESGOS LABORALES, CUYA EFICACIA SE EVALÚA														
Protecciones colectivas a utilizar:														
Equipos previstos de protección individual:														
Casco con imposibilidad de desprendimiento accidental; guantes de cuero; gafas contra las proyecciones; cinturones de seguridad contra las caídas; fajas y muñequeras contra los sobre esfuerzos; botas de seguridad; ropa de trabajo.														
Señalización:														
De riesgos en el trabajo.														
Previsiones previstas:														
Vigilancia permanente del cumplimiento de normas preventivas y del comportamiento correcto de las protecciones eléctricas.														

Pararrayos

DESCRIPCIÓN:

- Instalación de pararrayos se realizará desde la cabeza o red de captación hasta su conexión a la puesta a tierra del edificio.

RIESGOS MÁS FRECUENTES:

- Caídas al mismo nivel.
- Sobreesfuerzos.
- Caídas a distinto nivel.
- Incendio
- Golpes por manejo de herramientas manuales.
- Cortes por manejo de máquinas-herramienta manuales.

- Intemperie.

ACTIVIDADES DE PREVENCIÓN:

- No se iniciarán los trabajos sobre las cubiertas hasta haber concluido los petos de cerramiento perimetral, para evitar el riesgo de caída desde alturas.
- Se establecerán los 'puntos fuertes' de seguridad de los que amarrar los cables a los que enganchar el arnés de seguridad, para evitar el riesgo de caída desde altura.
- La zona de trabajo se mantendrá limpia de obstáculos y de objetos para eliminar el riesgo de caída desde altura.
- Se prohíbe verter escombros y recortes, directamente por la fachada. Los escombros se recogerán y apilarán para su vertido posterior por las trompas (o a mano a un contenedor en su caso), para evitar accidentes por caída de objetos.
- Las operaciones de montaje de componentes, se efectuará en cota cero. Se prohíbe la composición de elementos en altura, si ello no es estrictamente imprescindible con el fin de no potenciar los riesgos ya existentes.
- Se prohíbe expresamente instalar antenas en esta obra, a la vista de nubes de tormenta próximas.
- Las antenas y pararrayos se instalarán con ayuda de la plataforma horizontal, apoyada sobre las cuñas en pendiente de encaje en la cubierta, rodeada de barandilla sólida de 90 cm. de altura, formada por barra pasamanos, barra intermedia y rodapié, dispuesta según detalle de planos.
- Las líneas eléctricas próximas al tajo se dejarán sin servicio durante la duración de los trabajos.

EQUIPOS DE PROTECCIÓN INDIVIDUAL (EN LAS OPERACIONES DE MONTAJE Y DESMONTAJE):

- Casco de seguridad homologado (obligatorio para los desplazamientos por el interior de la obra).
- Guantes de cuero.
- Botas de seguridad.
- Arnés de seguridad.
- Ropa de trabajo.

IDENTIFICACIÓN, ANÁLISIS Y EVALUACIÓN INICIAL DE RIESGOS														
Pararrayos														
Identificación y causas previstas, del peligro detectado	Probabilidad de que suceda			Prevención Aplicada			Consecuencias del accidente			Calificación del riesgo con la prevención decidida				
	R	P	C	Cl	Pi	Pv	L	G	Gr	T	To	M	I	In
Caídas al mismo nivel (desorden en la obra).	X				X	X	X			X				
Caídas desde altura (trabajos sobre cubiertas, balcones, tribunas y similares, uso de medios auxiliares peligrosos).	X			X	X	X		X			X			
Golpes y erosiones por el manejo de herramientas manuales.	X				X	X	X			X				
Cortes por manejo de máquinas-herramientas manuales	X				X		X			X				
Pisadas sobre materiales sueltos.	X				X	X		X			X			
Pinchazos, erosiones y cortes (por manejo de tubos, alambres, cables eléctricos, tijeras, alicates).	X				X	X		X			X			
Intemperie	X				X		X			X				
Sobre esfuerzos (transporte e instalación de cables eléctricos, manejo de guías).	X				X	X	X			X				
Incendio (por hacer fuego o fumar junto a materiales inflamables).	X			X		X	X			X				
PREVENCIÓN PROYECTADA DE RIESGOS LABORALES, CUYA EFICACIA SE EVALÚA														
Protecciones colectivas a utilizar: Anclajes para cinturones de seguridad; Equipos previstos de protección individual: Casco con imposibilidad de desprendimiento accidental; guantes de cuero; cinturones de seguridad contra las caídas; fajas y muñequeras contra los sobre esfuerzos; botas de seguridad; ropa de trabajo. Señalización: De riesgos en el trabajo. Prevenciones previstas: Vigilancia permanente del cumplimiento de normas preventivas y del comportamiento correcto de las protecciones eléctricas.														

1.3.5. Medios auxiliares

1.3.5.1. Andamios de borriquetas

DESCRIPCIÓN DEL MEDIO:

- Las dimensiones de las diversas piezas y elementos auxiliares (cables, cuerdas, alambres, etc.) serán las suficientes para que las cargas de trabajo a las que, por su función y destino, vayan a estar sometidas no sobrepasen las establecidas para cada clase de material.
- Los elementos y sistemas de unión de las diferentes piezas constitutivas del andamio, además de cumplir con la condición precedente, asegurarán perfectamente su función de enlace con las debidas condiciones de firmeza y permanencia.
- El andamio se organizará y armará en forma constructivamente adecuada para que quede asegurada su estabilidad y al mismo tiempo para que los trabajadores puedan estar en él con

las debidas condiciones de seguridad, siendo también extensivas estas últimas a los restantes trabajadores de la obra.

RIESGOS (OPERACIONES DE UTILIZACIÓN, MONTAJE, DESMONTAJE Y MANTENIMIENTO):

- Caídas a distinto nivel (al entrar o salir).
- Caídas al mismo nivel.
- Desplome del andamio.
- Desplome o caída de objetos (tablones, herramientas, materiales).
- Golpes por objetos o herramientas.
- Atrapamientos.

MEDIDAS PREVENTIVAS:

- Los andamios siempre se arriostrarán para evitar los movimientos indeseables que pueden hacer perder el equilibrio a los trabajadores.
- Antes de subirse a una plataforma andamiada deberá revisarse toda su estructura para evitar las situaciones inestables.
- Los tramos verticales (módulos o pies derechos) de los andamios, se apoyarán sobre tablones de reparto de cargas.
- Los pies derechos de los andamios en las zonas de terreno inclinado, se suplementarán mediante tacos o porciones de tablón, trabadas entre sí y recibidas al durmiente de reparto.
- Las plataformas de trabajo tendrán un mínimo de 60 cm. de anchura y estarán firmemente ancladas a los apoyos de tal forma que se eviten los movimientos por deslizamiento o vuelco.
- Las plataformas de trabajo, independientemente de la altura, poseerán barandillas perimetrales completas de 90 cm. de altura, formadas por pasamanos, barra o listón intermedio y rodapiés.
- Las plataformas de trabajo permitirán la circulación e intercomunicación necesaria para la realización de los trabajos.
- Los tablones que formen las plataformas de trabajo estarán sin defectos visibles, con buen aspecto y sin nudos que mermen su resistencia. Estarán limpios, de tal forma, que puedan apreciarse los defectos por uso y su canto será de 7 cm. como mínimo.
- Se prohibirá abandonar en las plataformas sobre los andamios, materiales o herramientas. Pueden caer sobre las personas o hacerles tropezar y caer al caminar sobre ellas.
- Se prohibirá arrojar escombros directamente desde los andamios. El escombros se recogerá y se descargará de planta en planta, o bien se verterá a través de trompas.

- Se prohibirá fabricar morteros (o similares) directamente sobre las plataformas de los andamios.
- La distancia de separación de un andamio y el paramento vertical de trabajo no será superior a 30 cm. en prevención de caídas.
- Se prohibirá expresamente correr por las plataformas sobre andamios, para evitar los accidentes por caída.
- Se prohibirá -saltar- de la plataforma andamiada al interior del edificio; el paso se realizará mediante una pasarela instalada para tal efecto.
- Los andamios se inspeccionarán diariamente por el Capataz, Encargado o Servicio de Prevención, antes del inicio de los trabajos, para prevenir fallos o faltas de medidas de seguridad.
- Los elementos que denoten algún fallo técnico o mal comportamiento se desmontarán de inmediato para su reparación (o sustitución).
- Los reconocimientos médicos previos para la admisión del personal que deba trabajar sobre los andamios de esta obra, intentarán detectar aquellos trastornos orgánicos (vértigo, epilepsia, trastornos cardíacos, etc.), que puedan padecer y provocar accidentes al operario. Los resultados de los reconocimientos se presentarán al Coordinador de Seguridad y Salud en ejecución de obra.

EQUIPOS DE PROTECCIÓN INDIVIDUAL (OPERACIONES DE MONTAJE, DESMONTAJE Y MANTENIMIENTO):

- Casco de seguridad homologado.
- Botas de seguridad (según casos).
- Calzado antideslizante (según caso).
- Arnés de seguridad.
- Ropa de trabajo.
- Trajes para ambientes lluviosos.

IDENTIFICACIÓN, ANÁLISIS Y EVALUACIÓN INICIAL DE RIESGOS														
Andamios de borriquetas														
Identificación y causas previstas, del peligro detectado	Probabilidad de que suceda			Prevención Aplicada			Consecuencias del accidente			Calificación del riesgo con la prevención decidida				
	R	P	C	Cl	Pi	Pv	L	G	Gr	T	To	M	I	In
Caídas a distinto nivel (fallo de las plataformas, vuelco de la borriqueta).	X			X		X		X			X			

Caídas al mismo nivel (tropezos, desorden, superficie resbaladiza).	X			X		X		X			X			
Caídas a distinto nivel (trabajos al borde de forjados, losas, balcones, terrazas).	X			X		X		X			X			
Golpes o aprisionamiento durante las operaciones de montaje y desmontaje de los andamios de borriquetas.	X				X	X	X				X			
Atrapamientos	X			X			X				X			
Los derivados del uso de tablonos y madera de pequeña sección o en mal estado (roturas, fallos, cimbreos con consecuencia de caídas del trabajador).	X					X		X				X		
Sobre esfuerzos (transporte a brazo y montaje de elementos pesados).	X				X	X	X				X			
PREVENCIÓN PROYECTADA DE RIESGOS LABORALES, CUYA EFICACIA SE EVALÚA														
<p>Protecciones colectivas a utilizar: Superficie limpia y exenta de escombros. Equipos previstos de protección individual: Casco con imposibilidad de desprendimiento accidental; guantes de cuero; cinturones de seguridad contra las caídas; fajas y muñequeras contra los sobre esfuerzos; botas de seguridad; ropa de trabajo. Señalización: De riesgos en el trabajo. Previsiones previstas: Vigilancia permanente del cumplimiento de normas preventivas; uso exclusivo de plataformas metálicas; cumplimiento estricto del manual de montaje del fabricante; montaje escrupuloso de todos los componentes del andamio. Control médico previo de la visión, epilepsia y el vértigo.</p>														

1.3.5.2. Andamio tubular europeo

DESCRIPCIÓN DEL MEDIO:

- Se considerará para decidir sobre la utilización de este medio auxiliar, que el andamio metálico tubular está comercializado con todos los sistemas de seguridad que lo hacen seguro (escaleras, barandillas, pasamanos, rodapiés, superficies de trabajo, bridas y pasadores de anclaje de los tablonos, etc.).

RIESGOS (OPERACIONES DE MONTAJE, DESMONTAJE Y MANTENIMIENTO):

- Caídas a distinto nivel.
- Caídas al mismo nivel.
- Atrapamientos durante el montaje.
- Caída de objetos.
- Golpes por objetos.
- Sobreesfuerzos.

MEDIDAS PREVENTIVAS:

Para garantizar técnicamente en la obra que los andamios utilizados no se desplomen o se desplacen accidentalmente se deberán utilizar - Andamios normalizados - :

Estos andamios normalizados deberán cumplir las especificaciones del fabricante respecto al proyecto, montaje, utilización, mantenimiento y desmontaje de los mismos.

La empresa a cuyo cargo se instale el andamio deberá establecer el procedimiento necesario para que una persona competente realice las inspecciones y pruebas correspondientes.

Los resultados de estas inspecciones deberán documentarse mediante un Acta, conservándose durante el tiempo que permanezca instalado el andamio.

Durante el montaje de los andamios metálicos tubulares se tendrán presentes las siguientes especificaciones preventivas:

- No se iniciará un nuevo nivel sin antes haber concluido el nivel de partida con todos los elementos de estabilidad (cruces de San Andrés, y arriostramientos).
- La seguridad alcanzada en el nivel de partida ya consolidada será tal, que ofrecerá las garantías necesarias como para poder amarrar a él el fiador del arnés de seguridad.
- Las barras, módulos tubulares y tablonés, se izarán mediante sogas de cáñamo de Manila atadas con -nudos de marinero- (o mediante eslingas normalizadas).
- Las plataformas de trabajo se consolidarán inmediatamente tras su formación, mediante las abrazaderas de sujeción contra basculamientos o los arriostramientos correspondientes.
- Las uniones entre tubos se efectuarán mediante los -nudos- o -bases- metálicas, o bien mediante las mordazas y pasadores previstos, según los modelos comercializados.
- Las plataformas de trabajo tendrán un mínimo de 60 cm. de anchura.
- Las plataformas de trabajo se limitarán delantera, lateral y posteriormente, por un rodapié de 15 cm.
- Las plataformas de trabajo tendrán montada sobre la vertical del rodapié posterior una barandilla sólida de 90 cm. de altura, formada por pasamanos, listón intermedio y rodapié.
- Las plataformas de trabajo, se inmovilizarán mediante las abrazaderas y pasadores clavados a los tablonés.
- Los módulos de fundamento de los andamios tubulares, estarán dotados de las bases nivelables sobre tornillos sin fin (husillos de nivelación), con el fin de garantizar una mayor estabilidad del conjunto.
- Los módulos de base de los andamios tubulares, se apoyarán sobre tablonés de reparto de cargas en las zonas de apoyo directo sobre el terreno.
- Los módulos de base de diseño especial para el paso de peatones, se complementarán con entablados y viseras seguras a -nivel de techo- en prevención de golpes a terceros.

- La comunicación vertical del andamio tubular quedará resuelta mediante la utilización de escaleras prefabricadas (elemento auxiliar del propio andamio).
- Se prohibirá expresamente en esta obra el apoyo de los andamios tubulares sobre suplementos formados por bidones, pilas de materiales diversos, -torretas de maderas diversas- y similares.
- Las plataformas de apoyo de los tornillos sin fin (husillos de nivelación), de base de los andamios tubulares dispuestos sobre tablones de reparto, se clavarán a éstos con clavos de acero, hincados a fondo y sin doblar.
- Se prohibirá trabajar sobre plataformas dispuestas sobre la coronación de andamios tubulares, si antes no se han cercado con barandillas sólidas de 90 cm. de altura formadas por pasamanos, barra intermedia y rodapié.
- Todos los componentes de los andamios deberán mantenerse en buen estado de conservación desechándose aquellos que presenten defectos, golpes o acusada oxidación.
- Los andamios tubulares sobre módulos con escalerilla lateral, se montarán con ésta hacia la cara exterior, es decir, hacia la cara en la que no se trabaja.
- Es práctica corriente el -montaje de revés- de los módulos en función de la operatividad que representa, la posibilidad de montar la plataforma de trabajo sobre determinados peldaños de la escalerilla. Evite estas prácticas por inseguras.
- Se prohibirá en esta obra el uso de andamios sobre borriquetas (pequeñas borriquetas), apoyadas sobre las plataformas de trabajo de los andamios tubulares.
- Los andamios tubulares se montarán a una distancia igual o inferior a 30 cm. del paramento vertical en el que se trabaja.
- Los andamios tubulares se arriostrarán a los paramentos verticales, anclándolos sólidamente a los -puntos fuertes de seguridad- previstos en fachadas o paramentos.
- Las cargas se izarán hasta las plataformas de trabajo mediante garruchas montadas sobre horcas tubulares sujetas mediante un mínimo de dos bridas al andamio tubular.
- Se prohibirá hacer -pastas- directamente sobre las plataformas de trabajo en prevención de superficies resbaladizas que pueden hacer caer a los trabajadores.
- Los materiales se repartirán uniformemente sobre las plataformas de trabajo en prevención de accidentes por sobrecargas innecesarias.
- Los materiales se repartirán uniformemente sobre un tablón ubicado a media altura en la parte posterior de la plataforma de trabajo, sin que su existencia merme la superficie útil de la plataforma.

EQUIPOS DE PROTECCIÓN INDIVIDUAL (OPERACIONES DE MONTAJE, DESMONTAJE Y MANTENIMIENTO):

- Casco de seguridad homologado.
- Ropa de trabajo.
- Calzado antideslizante.
- Arnés de seguridad.

IDENTIFICACIÓN, ANÁLISIS Y EVALUACIÓN INICIAL DE RIESGOS														
Andamio metálico tubular Europeo														
Identificación y causas previstas, del peligro detectado	Probabilidad de que suceda			Prevención Aplicada			Consecuencias del accidente			Calificación del riesgo con la prevención decidida				
	R	P	C	Cl	Pi	Pv	L	G	Gr	T	To	M	I	In
Caídas a distinto nivel (cimbrees, tropiezos, desorden).	X			X	X	X		X			X			
Caídas desde altura (por ausencia de anclaje horizontal o de barandillas, barandillas peligrosas, puente de tablón, no anclar a puntos firmes el cinturón de seguridad durante el montaje, modificación y retirada del andamio).	X			X	X	X		X			X			
Caídas al mismo nivel (desorden sobre el andamio).	X			X	X	X	X			X				
Atrapamientos y erosiones durante el montaje.	X				X	X	X			X				
Caída de objetos en sustentación a garrucha o a sogas.	X					X		X			X			
Golpes por objetos en sustentación.	X				X	X		X			X			
Sobre esfuerzos (permanecer en posturas obligadas durante largo tiempo).	X				X	X	X			X				
PREVENCIÓN PROYECTADA DE RIESGOS LABORALES, CUYA EFICACIA SE EVALÚA														
Protecciones colectivas a utilizar: Anclaje a estructura. Equipos previstos de protección individual: Casco con imposibilidad de desprendimiento accidental; guantes de cuero; cinturones de seguridad contra las caídas; fajas y muñequeras contra los sobre esfuerzos; botas de seguridad; ropa de trabajo. Señalización: De riesgos en el trabajo. Prevenciones previstas: Vigilancia permanente del cumplimiento de normas preventivas y del comportamiento correcto de las protecciones eléctricas; cumplimiento estricto del manual de montaje del fabricante; montaje escrupuloso de todos los componentes del andamio. Uso exclusivo de plataformas metálicas. Escaleras andamiadas para acceso y evacuación de emergencia. Control médico previo de la visión, epilepsia y el vértigo.														

1.3.5.3. Torretas de hormigonado

DESCRIPCIÓN DEL MEDIO:

- Entiéndase como tal una pequeña plataforma auxiliar que suele utilizarse como ayuda para

guiar el cubo o cangilón de la grúa durante las operaciones de hormigonado de pilares o de elementos de cierta singularidad.

- Tenga presente que es costumbre que los carpinteros encofradores se -fabriquen- una plataforma de madera que, además de no cumplir con lo legislado, se trata generalmente de un artilugio sin niveles de seguridad aceptables.

RIESGOS (OPERACIONES DE UTILIZACIÓN, MONTAJE, DESMONTAJE Y MANTENIMIENTO):

- Caídas de personas a distinto nivel.
- Golpes por el cangilón de la grúa.
- Sobreesfuerzos por transporte y nueva ubicación.

MEDIDAS PREVENTIVAS:

- Las plataformas presentarán unas dimensiones mínimas de 1'10 por 1'10 m. (lo mínimo necesario para la estancia de dos hombres).
- La plataforma dispondrá de una barandilla de 90 cm. de altura formada por barra pasamanos, barra intermedia y un rodapié de tabla de 15 cm. de altura.
- El ascenso y descenso de la plataforma se realizará a través de una escalera.
- El acceso a la plataforma se cerrará mediante una cadena o barra siempre que permanezcan personas sobre ella.
- Se prohibirá el transporte de personas o de objetos sobre las plataformas de los -castilletes de hormigonado- durante sus cambios de posición, en prevención del riesgo de caída.
- Los -castilletes de hormigonado- Se ubicarán para proceder al llenado de los pilares en esquina, con la cara de trabajo situada perpendicularmente a la diagonal interna del pilar, con el fin de lograr la posición más favorable y más segura.

EQUIPOS DE PROTECCIÓN INDIVIDUAL (OPERACIONES DE COLOCACIÓN, MONTAJE, MANTENIMIENTO Y DESPLAZAMIENTO):

- Casco de seguridad homologado.
- Calzado antideslizante.
- Guantes de cuero.
- Ropa de trabajo.

IDENTIFICACIÓN, ANÁLISIS Y EVALUACIÓN INICIAL DE RIESGOS														
Torreta de hormigonado														
Identificación y causas previstas, del peligro detectado	Probabilidad de que suceda			Prevención Aplicada			Consecuencias del accidente			Calificación del riesgo con la prevención decidida				
	R	P	C	Cl	Pi	Pv	L	G	Gr	T	To	M	I	In
Caída de personas a distinto nivel (subir, bajar, fallo de la plataforma, empuje por penduleo de la carga transportada a gancho).	X			X	X	X		X			X			
Caída de personas desde altura (torretas sin barandillas, trabajos al borde de forjados o losas, empuje por penduleo de la carga en suspensión a gancho).	X			X	X	X		X			X			
Golpes por el cubo de transporte del hormigón suspendido a gancho de grúa.		X		X	X	X		X			X			
Sobre esfuerzos por transporte y nueva ubicación.	X				X	X	X			X				
PREVENCIÓN PROYECTADA DE RIESGOS LABORALES, CUYA EFICACIA SE EVALÚA														
Equipos previstos de protección individual:														
Casco con imposibilidad de desprendimiento accidental; guantes de cuero; cinturones de seguridad contra las caídas; fajas y muñequeras contra los sobre esfuerzos; botas de seguridad; ropa de trabajo.														
Señalización:														
De riesgos en el trabajo.														
Previsiones previstas:														
Vigilancia permanente del cumplimiento de normas preventivas y del comportamiento correcto de las protecciones eléctricas; barandillas de seguridad de 1 m de altura en todo en perímetro con puerta rígida y escalera de mano inseparable. Control médico previo de la visión, epilepsia y el vértigo.														

1.3.5.4. Escaleras de mano

DESCRIPCIÓN DEL MEDIO:

- Utilizaremos este medio auxiliar en diferentes tajos de la obra.
- Aunque suele ser objeto de -prefabricación rudimentaria- en especial al comienzo de la obra o durante la fase de estructura, las escaleras utilizadas en esta obra serán homologadas.
- Las escaleras prefabricadas con restos y retales son prácticas contrarias a la Seguridad de esta obra. Debe por lo tanto impedirse la utilización de las mismas en la obra.

RIESGOS (OPERACIONES DE UTILIZACIÓN Y TRASLADO EN OBRA):

- Caídas al mismo nivel.
- Caídas a distinto nivel.
- Caída de objetos sobre otras personas.
- Contactos eléctricos directos o indirectos.
- Atrapamientos por los herrajes o extensores.
- Deslizamiento por incorrecto apoyo (falta de zapatas, etc.).

- Vuelco lateral por apoyo irregular.
- Rotura por defectos ocultos.
- Los derivados de los usos inadecuados o de los montajes peligrosos (empalme de escaleras, formación de plataformas de trabajo, escaleras -cortas- para la altura a salvar, etc.).

MEDIDAS PREVENTIVAS:

1) De aplicación al uso de escaleras de madera.

- Las escaleras de madera a utilizar en esta obra, tendrán los largueros de una sola pieza, sin defectos ni nudos que puedan mermar su seguridad.
- Los peldaños (travesaños) de madera estarán ensamblados.
- Las escaleras de madera estarán protegidas de la intemperie mediante barnices transparentes, para que no oculten los posibles defectos.

2) De aplicación al uso de escaleras metálicas.

- Los largueros serán de una sola pieza y estarán sin deformaciones o abolladuras que puedan mermar su seguridad.
- Las escaleras metálicas estarán pintadas con pintura antioxidación que las preserven de las agresiones de la intemperie.
- Las escaleras metálicas a utilizar en esta obra, no estarán suplementadas con uniones soldadas.

3) De aplicación al uso de escaleras de tijera.

Son de aplicación las condiciones enunciadas en los apartados 1 y 2 para las calidades de - madera o metal-.

- Las escaleras de tijera a utilizar en esta obra, estarán dotadas en su articulación superior, de topes de seguridad de apertura.
- Las escaleras de tijera estarán dotadas hacia la mitad de su altura, de cadenilla (o cable de acero) de limitación de apertura máxima.
- Las escaleras de tijera se utilizarán siempre como tales abriendo ambos largueros para no mermar su seguridad.
- Las escaleras de tijera en posición de uso, estarán montadas con los largueros en posición de máxima apertura par no mermar su seguridad.
- Las escaleras de tijera nunca se utilizarán a modo de borriquetas para sustentar las plataformas de trabajo.
- Las escaleras de tijera no se utilizarán, si la posición necesaria sobre ellas para realizar un determinado trabajo, obliga a ubicar los pies en los 3 últimos peldaños.
- Las escaleras de tijera se utilizarán montadas siempre sobre pavimentos horizontales.

4) Para el uso y transporte por obra de escaleras de mano, independientemente de los materiales que las constituyen.

- No deben utilizar las escaleras personas que sufran algún tipo de vértigo o similares.
- Para subir a una escalera se debe llevar un calzado que sujete bien los pies. Las suelas deben estar limpias de grasa, aceite u otros materiales deslizantes, pues a su vez ensucian los escalones de la propia escalera.
- Se prohibirá la utilización de escaleras de mano en esta obra para salvar alturas superiores a 5 m.
- Las escaleras de mano a utilizar en esta obra, estarán dotadas en su extremo inferior de zapatas antideslizantes de seguridad.
- Las escaleras de mano a utilizar en esta obra, estarán firmemente amarradas en su extremo superior al objeto o estructura al que dan acceso.
- Las escaleras de mano a utilizar en esta obra, sobrepasarán en 1 m. la altura a salvar.
- Las escaleras de mano a utilizar en esta obra, se instalarán de tal forma, que su apoyo inferior diste de la proyección vertical del superior, $1/4$ de la longitud del larguero entre apoyos.
- Se prohibirá en esta obra transportar pesos a mano (o a hombro), iguales o superiores a 25 Kgs. sobre las escaleras de mano.
- Se prohibirá apoyar la base de las escaleras de mano de esta obra, sobre lugares u objetos poco firmes que pueden mermar la estabilidad de este medio auxiliar.
- El acceso de operarios en esta obra, a través de las escaleras de mano, se realizará de uno en uno. Se prohíbe la utilización al unísono de la escalera a dos o más operarios.
- El ascenso, descenso y trabajo a través de las escaleras de mano de esta obra, se efectuará frontalmente, es decir, mirando directamente hacia los peldaños que se están utilizando.
- El transporte de escaleras por la obra a brazo se hará de tal modo que se evite el dañarlas, dejándolas en lugares apropiados y no utilizándolas a la vez como bandeja o camilla para transportar materiales.
- El transporte de escaleras a mano por la obra y por una sola persona se hará cuando el peso máximo de la escalera, supere los 55 kg.
- Las escaleras de mano por la obra y por una sola persona no se transportará horizontalmente. Hacerlo con la parte delantera hacia abajo.
- Durante el transporte por una sola persona se evitará hacerla pivotar ni transportarla sobre la espalda, entre montantes, etc.
- En el caso de escaleras transformables se necesitan dos personas para trasladarla por la obra y se deberán tomar las siguientes precauciones:
 - a) Transportar plegadas las escaleras de tijera.

b) Las escaleras extensibles se transportarán con los paracaídas bloqueando los peldaños en los planos móviles y las cuerdas atadas a dos peldaños vis a vis en los distintos niveles.

c) Durante el traslado se procurará no arrastrar las cuerdas de las escaleras por el suelo.

- Para la elección del lugar donde levantar la escalera deberá tenerse presente:

a) No situar la escalera detrás de una puerta que previamente no se ha cerrado. No podrá ser abierta accidentalmente.

b) Limpiar de objetos las proximidades del punto de apoyo de la escalera.

c) No situarla en lugar de paso para evitar todo riesgo de colisión con peatones o vehículos y en cualquier caso balizarla o situar una persona que avise de la circunstancia.

- Deberán tenerse en cuenta las siguientes consideraciones de situación del pie de la escalera:

a) Las superficies deben ser planas, horizontales, resistentes y no deslizantes. La ausencia de cualquiera de estas condiciones pueden provocar graves accidentes.

b) No se debe situar una escalera sobre elementos inestables o móviles (cajas, bidones, planchas, etc).

- Deberán tenerse en cuenta las siguientes consideraciones relativas a la inclinación de la escalera:

a) La inclinación de la escalera deber ser tal que la distancia del pie a la vertical pasando por el vértice esté comprendida entre el cuarto y el tercio de su longitud, correspondiendo una inclinación comprendida entre $75,5^\circ$ y $70,5^\circ$.

b) El ángulo de abertura de una escalera de tijera debe ser de 30° como máximo, con la cuerda que une los dos planos extendida o el limitador de abertura bloqueado.

- Deberán tenerse en cuenta las siguientes consideraciones relacionadas al apoyo, fricción con el suelo y zapatas de apoyo:

a) Suelos de cemento: Zapatas antiderrapantes de caucho o neopreno (ranuradas o estriadas)

b) Suelos secos: Zapatas abrasivas.

c) Suelos helados: Zapata en forma de sierra.

d) Suelos de madera: Puntas de hierro

- Las cargas máximas de las escaleras a utilizar en esta obra serán:

a) Madera: La carga máxima soportable será de 95 Kg., siendo la carga máxima a transportar de 25 Kg.

b) Metálicas: La carga máxima será de 150Kg e igualmente la carga máxima a llevar por el trabajador es de 25 Kg.

5º) Las normas básicas del trabajo sobre una escalera son:

- No utilizar una escalera manual para trabajar. En caso necesario y siempre que no sea posible utilizar una plataforma de trabajo se deberán adoptar las siguientes medidas:

- Si los pies están a más de 2 m del suelo, utilizar cinturón de seguridad anclado a un punto sólido y resistente.
- Para trabajos de cierta duración se pueden utilizar dispositivos tales como reposapiés que se acoplan a la escalera
- En cualquier caso sólo la debe utilizar una persona para trabajar.
- No trabajar a menos de 5 m de una línea de A.T. y en caso imprescindible utilizar escaleras de fibra de vidrio aisladas.
- Una norma común es la de situar la escalera de forma que se pueda acceder fácilmente al punto de operación sin tener que estirarse o colgarse. Para acceder a otro punto de operación no se debe dudar en variar la situación de la escalera volviendo a verificar los elementos de seguridad de la misma.
- Nunca deben utilizarse las escaleras para otros fines distintos de aquellos para los que han sido construidas. Así, no se deben utilizar las escaleras dobles como simples. Tampoco se deben utilizar en posición horizontal para servir de puentes, pasarelas o plataformas. Por otro lado no deben utilizarse para servir de soportes a un andamiaje.

6º) Almacenamiento de las escaleras:

- Las escaleras de madera deben almacenarse en lugares al amparo de los agentes atmosféricos y de forma que faciliten la inspección.
- Las escaleras no deben almacenarse en posición inclinada.
- Las escaleras deben almacenarse en posición horizontal, sujetas por soportes fijos, adosados a paredes.

7º) Inspección y mantenimiento:

- Las escaleras deberán inspeccionarse como máximo cada seis meses contemplando los siguientes puntos:
 - a) Peldaños flojos, mal ensamblados, rotos, con grietas, o indebidamente sustituidos por barras o sujetos con alambres o cuerdas.
 - b) Mal estado de los sistemas de sujeción y apoyo.
 - c) Defecto en elementos auxiliares (poleas, cuerdas, etc.) necesarios para extender algunos tipos de escaleras.

Ante la presencia de cualquier defecto de los descritos se deberá retirar de circulación la escalera. Esta deberá ser reparada por personal especializado o retirada definitivamente.

8º) Conservación de las escaleras en obra:

a) Madera

No deben ser recubiertas por productos que impliquen la ocultación o disimulo de los elementos de la escalera.

Se pueden recubrir, por ejemplo, de aceites de vegetales protectores o barnices transparentes.
Comprobar el estado de corrosión de las partes metálicas.

b) Metálicas

Las escaleras metálicas que no sean de material inoxidable deben recubrirse de pintura anticorrosiva.

Cualquier defecto en un montante, peldaño, etc. no debe repararse, soldarse, enderezarse, etc., nunca.

EQUIPOS DE PROTECCIÓN INDIVIDUAL (DURANTE SU UTILIZACIÓN Y TRASLADO EN OBRA):

- Casco de seguridad homologado.
- Botas de seguridad.
- Calzado antideslizante.
- Arnés de seguridad (cuando sea necesario).

IDENTIFICACIÓN, ANÁLISIS Y EVALUACIÓN INICIAL DE RIESGOS														
Escaleras de mano														
Identificación y causas previstas, del peligro detectado	Probabilidad de que suceda			Prevención Aplicada			Consecuencias del accidente			Calificación del riesgo con la prevención decidida				
	R	P	C	Cl	Pi	Pv	L	G	Gr	T	To	M	I	In
Caídas al mismo nivel (como consecuencia de la ubicación y método de apoyo de la escalera, así como su uso o abuso).	X				X	X		X			X			
Caídas a distinto nivel (como consecuencia de la ubicación y método de apoyo de la escalera, así como su uso o abuso).	X				X	X		X			X			
Caída por rotura de los elementos constituyentes de la escalera (fatiga de material, nudos, golpes, etc.).	X				X	X		X			X			
Rotura por defectos	X			X				X		X				
Vuelco lateral por apoyo irregular	X			X			X			X				
Contactos eléctricos directos o indirectos	X				X			X		X				
Caída por deslizamiento debido a apoyo incorrecto (falta de zapatas, etc.).	X				X	X		X			X			
Caída por vuelco lateral por apoyo sobre una superficie irregular.	X				X	X		X			X			
Caída por rotura debida a defectos ocultos.	X				X	X			X					
Los derivados de los usos inadecuados o de los montajes peligrosos (empalme de escaleras, formación de plataformas de trabajo, escaleras cortas para la altura a salvar).	X				X	X			X		X			

PREVENCIÓN PROYECTADA DE RIESGOS LABORALES, CUYA EFICACIA SE EVALÚA

Equipos previstos de protección individual:

Casco con imposibilidad de desprendimiento accidental; guantes de cuero; fajas y muñequeras contra los sobre esfuerzos; botas de seguridad; ropa de trabajo.

Señalización:

De riesgos en el trabajo.

Previsiones previstas:

Vigilancia permanente del cumplimiento de normas preventivas; cumplimiento estricto del manual de montaje del fabricante; utilización exclusiva de escaleras metálicas con pasamanos. Control médico previo de la visión, epilepsia y el vértigo.

1.3.5.5. Puntales

DESCRIPCIÓN DEL MEDIO:

- Se utilizará en esta obra de modo generalizado para sustentar y apuntalar encofrados, paneles, etc.
- El conocimiento del uso correcto de éste útil auxiliar está en proporción directa con el nivel de la seguridad.
- Este elemento auxiliar será manejado bien por el carpintero encofrador o por el peón, pero en cualquier caso deberá tener conocimiento de su buen uso.

RIESGOS MÁS FRECUENTES (OPERACIONES DE MONTAJE Y DESMONTAJE):

- Caída desde altura de las personas durante la instalación de puntales.
- Caída desde altura de los puntales por incorrecta instalación.
- Caída desde altura de los puntales durante las maniobras de transporte elevado.
- Golpes en diversas partes del cuerpo durante la manipulación.
- Atrapamiento de dedos (extensión y retracción).
- Caída de elementos conformadores del puntal sobre los pies.
- Vuelco de la carga durante operaciones de carga y descarga.
- Rotura del puntal por fatiga del material.
- Rotura del puntal por mal estado (corrosión interna y/o externa).
- Deslizamiento del puntal por falta de acuñamiento o de clavazón.
- Desplome de encofrados por causa de la disposición de puntales.

MEDIDAS PREVENTIVAS:

- Los puntales se acopiarán ordenadamente por capas horizontales de un único puntal en altura y fondo el que desee, con la única salvedad de que cada capa se disponga de forma perpendicular a la inmediata inferior.
- La estabilidad de las torretas de acopio de puntales, se asegurará mediante la hincada de -pies derechos- de limitación lateral.

- Se prohibirá expresamente tras el desencofrado el amontonamiento irregular de los puntales.
- Los puntales se izarán (o descenderán) a las plantas en paquetes uniformes sobre bateas, flejados para evitar derrames innecesarios.
- Los puntales se izarán (o descenderán) a las plantas en paquetes flejados por los dos extremos; el conjunto, se suspenderá mediante aparejo de eslingas del gancho de la grúa torre.
- Se prohibirá expresamente en esta obra, la carga a hombro de más de dos puntales por un solo hombre en prevención de sobreesfuerzos.
- Los puntales de tipo telescópico se transportarán a brazo u hombro con los pasadores y mordazas instaladas en posición de inmovilidad de la capacidad de extensión o retracción de los puntales.
- Los tabloncillos de apoyo de los puntales que deben trabajar inclinados con respecto a la vertical serán los que se acuñarán. Los puntales, siempre apoyarán de forma perpendicular a la cara del tablón.
- Los puntales se clavarán al durmiente y a la sopanda, para conseguir una mayor estabilidad.
- El reparto de la carga sobre las superficies apuntaladas se realizará uniformemente repartido. Se prohíbe expresamente en esta obra las sobrecargas puntuales.

B.1. Normas o medidas preventivas tipo para el uso de puntales de madera.

- Serán de una sola pieza, en madera sana, preferiblemente sin nudos y seca.
- Estarán descortezados con el fin de poder ver el estado real del rollizo.
- Tendrán la longitud exacta para el apeo en el que se les instale.
- Se acuñarán, con doble cuña de madera superpuesta en la base clavándose entre sí.
- Preferiblemente no se emplearán dispuestos para recibir solicitaciones a flexión.
- Se prohíbe expresamente en esta obra el empalme o suplementación con tacos (o fragmentos de puntal, materiales diversos y similares), los puntales de madera.
- Todo puntal agrietado se rechazará para el uso de transmisión de cargas.

B.2. Normas o medidas preventivas tipo para el uso de puntales metálicos.

- Tendrán la longitud adecuada para la misión a realizar.
- Estarán en perfectas condiciones de mantenimiento (ausencia de óxido, pintados, con todos sus componentes, etc.).
- Los tornillos sin fin los tendrán engrasados en prevención de esfuerzos innecesarios.
- Carecerán de deformaciones en el fuste (abolladuras o torcimientos).
- Estarán dotados en sus extremos de las placas para apoyo y clavazón.

EQUIPOS DE PROTECCIÓN INDIVIDUAL (EN LAS OPERACIONES DE MONTAJE Y DESMONTAJE):

- Casco de seguridad homologado.
- Ropa de trabajo.
- Guantes de cuero.
- Arnés de seguridad.
- Botas de seguridad.

IDENTIFICACIÓN, ANÁLISIS Y EVALUACIÓN INICIAL DE RIESGOS														
Puntales														
Identificación y causas previstas, del peligro detectado	Probabilidad de que suceda			Prevención Aplicada			Consecuencias del accidente			Calificación del riesgo con la prevención decidida				
	R	P	C	Cl	Pi	Pv	L	G	Gr	T	To	M	I	In
Caída desde altura de las personas durante la instalación de puntales.	X			X	X	X		X			X			
Caída desde altura de los puntales por instalación insegura.		X		X		X		X			X			
Caída desde altura de los puntales durante las maniobras de transporte elevado (transporte sin bateas y flejes).		X		X		X		X			X			
Golpes en diversas partes del cuerpo durante la manipulación.	X				X	X	X			X				
Atrapamiento de dedos (maniobras de telescopaje).	X				X	X		X			X			
Caída de elementos constitutivos del puntal sobre los pies.	X				X	X	X			X				
Vuelco de la carga durante operaciones de carga y descarga.	X					X		X			X			
Caídas al mismo nivel (caminar sobre puntales en el suelo).	X				X	X	X			X				
Rotura del puntal por fatiga del material.	X					X		X			X			
Rotura del puntal por mal estado (corrosión interna y/o externa).	X					X		X			X			
Deslizamiento del puntal por falta de acufías o de clavazón.	X					X		X			X			
Desplome de encofrados por causa de la disposición de puntales.	X					X		X			X			
<p>PREVENCIÓN PROYECTADA DE RIESGOS LABORALES, CUYA EFICACIA SE EVALÚA</p> <p>Equipos previstos de protección individual: Casco con imposibilidad de desprendimiento accidental; guantes de cuero; en su caso, cinturones de seguridad contra las caídas; fajas y muñequeras contra los sobre esfuerzos; botas de seguridad; ropa de trabajo.</p> <p>Señalización: De riesgos en el trabajo.</p> <p>Previsiones previstas: Vigilancia permanente del cumplimiento de normas preventivas; cumplimiento estricto del manual de montaje del fabricante; montaje escrupuloso de todos los componentes de los puntales. Eliminación de los puntales incompletos o defectuosos. Control médico previo de la visión, epilepsia y el vértigo.</p>														

1.3.5.6. Plataforma descarga materiales

DESCRIPCIÓN DEL MEDIO:

- Se utilizará este tipo de plataformas para la recepción de los materiales en planta por los buenos resultados que presenta desde el punto de vista de la seguridad.
- Se colocarán en todas las plantas de los forjados, estando perfectamente apuntaladas para garantizar su estabilidad.
- El ancho de la plataforma será al menos de 60 cm. e irá provista de barandillas que impidan la caída de los trabajadores.

RIESGOS (OPERACIONES DE MONTAJE, DESMONTAJE, MANTENIMIENTO Y UTILIZACIÓN):

- Caídas a distinto nivel (al entrar o salir).
- Caídas al mismo nivel.
- Desplome o caída de objetos (tablones, herramienta, materiales).
- Golpes por objetos o herramientas.
- Atrapamientos.

MEDIDAS PREVENTIVAS:

- Evitar la estancia de personal o instalación de cualquier tipo bajo la vertical de la plataforma.
- Protección de los laterales mediante barandillas.
- Apuntalamiento adecuado con elementos para repartir cargas.
- Existencia en la obra de una serie de andamios auxiliares (uña con enganche autónomo, máquina portalets, etc.) que hagan posible una carga-descarga organizada sin disfunciones.
- Los riesgos derivados de la recepción de materiales paletizados en obra mediante la grúa-torre solo pueden ser suprimidos mediante la utilización de plataformas receptoras voladas.
- Las plataformas voladas que se construyan en obra deberán ser sólidas y seguras, convenientemente apuntaladas mediante puntales suelo-techo, tal como se indica en los planos.
- Las plataformas deberán ser metálicas y disponer en su perímetro de barandilla que será practicable en una sección de la misma para permitir el acceso de la carga a la plataforma.

EQUIPOS DE PROTECCIÓN INDIVIDUAL (OPERTACIONES DE MONTAJE, UTILIZACIÓN Y DESMONTAJE):

- Casco de seguridad homologado.
- Botas de seguridad (según casos).
- Calzado antideslizante (según caso).
- Arnés de seguridad.
- Ropa de trabajo.
- Trajes para ambientes lluviosos.

IDENTIFICACIÓN, ANÁLISIS Y EVALUACIÓN INICIAL DE RIESGOS														
Plataforma descarga materiales														
Identificación y causas previstas, del peligro detectado	Probabilidad de que suceda			Prevención Aplicada			Consecuencias del accidente			Calificación del riesgo con la prevención decidida				
	R	P	C	Cl	Pi	Pv	L	G	Gr	T	To	M	I	In
Caída a distinto nivel durante las maniobras de montaje, mantenimiento y retirada.	X			X	X	X		X			X			
Caída a distinto nivel durante las maniobras de carga y descarga sobre la plataforma; no utilizar el cinturón de seguridad	X			X	X	X		X			X			
Caída a distinto nivel por no izar la plataforma de cierre delantero; asomarse por los laterales de la plataforma con ausencia de protección colectiva.	X			X	X	X		X			X			
Atrapamientos por manejo de componentes pesados	X				X	X		X			X			
Desplome o caída de objetos	X				X			X		X				
Cortes y erosiones por el manejo de componentes.	X				X	X		X			X			
Sobre esfuerzos por el manejo de componentes pesados.		X			X	X		X			X			
PREVENCIÓN PROYECTADA DE RIESGOS LABORALES, CUYA EFICACIA SE EVALÚA														
Protecciones colectivas a utilizar: Cuerda de guía segura de cargas Equipos previstos de protección individual: Casco; fajas y muñequeras contra los sobre esfuerzos; cinturones de seguridad; guantes de cuero; botas de seguridad; ropa de trabajo. Señalización: De riesgos en el trabajo. Prevenciones previstas: Vigilancia permanente del cumplimiento de normas preventivas y del comportamiento correcto de las protecciones eléctricas														

1.3.6. Maquinaria

1.3.6.1. Maquinaria de movimiento de tierras

Retroexcavadora

DESCRIPCIÓN:

- Utilizaremos la retroexcavadora para la excavación de zanjas, debido a que la pala tiene la cuchara con la abertura hacia abajo.
- Las cucharas, dispondrá de dientes intercambiables y con cuchillas laterales, está montada en la extremidad del brazo, articulado en cabeza de pluma; ésta a su vez, está articulada sobre la plataforma.
- La cuchara es fija, sin compuerta de vaciado.

RIESGOS MÁS FRECUENTES:

- Atropello.
- Vuelco de la máquina.
- Choque contra otros vehículos.
- Quemaduras.
- Atrapamientos.
- Caída de personas desde la máquina.
- Golpes.
- Ruido propio y de conjunto.
- Vibraciones.
- Contactos directos o indirectos.
- Polvo.
- Intoxicación con CO₂.
- Incendios.
- Sobreesfuerzos.
- Caída a distinto nivel.
- Caída al mismo nivel.
- Operaciones de mantenimiento.
- Proyección de partículas.
- Desplome de tierras.

ACTIVIDADES DE PREVENCIÓN Y PROTECCIONES COLECTIVAS:

- Los caminos de circulación interna de la obra, se cuidarán para evitar blandones y

embarramientos excesivos que mermen la seguridad de la circulación de la maquinaria.

- No se admitirán en esta obra máquinas que no vengan con la protección de cabina antivuelco o pórtico de seguridad.
- Se prohibirá que los conductores abandonen la máquina con el motor en marcha.
- Se prohibirá que los conductores abandonen la pala con la cuchara izada y sin apoyar en el suelo.
- La cuchara durante los transportes de tierras, permanecerá lo más baja posible para poder desplazarse con la máxima estabilidad.
- Los ascensos o descensos en carga de la máquina se efectuarán siempre utilizando marchas cortas.
- La circulación sobre terrenos desiguales se efectuará a velocidad lenta.
- Se prohibirá transportar personas en el interior de la cuchara.
- Se prohibirá izar personas para acceder a trabajos puntuales utilizando la cuchara.
- Las máquinas a utilizar en esta obra, estarán dotadas de un extintor, timbrado y con las revisiones al día.
- Las máquinas a utilizar en esta obra, estarán dotadas de luces y bocina de retroceso.
- Se prohibirá arrancar el motor sin antes cerciorarse de que no hay nadie en el área de operación de la pala.
- Los conductores se cerciorarán de que no existe peligro para los trabajadores que se encuentren en el interior de pozos o zanjas próximos al lugar de excavación.
- Se acotará a una distancia igual a la del alcance máximo del brazo excavador, el entorno de la máquina. Se prohíbe en la zona la realización de trabajos la permanencia de personas.
- Se prohibirá en esta obra utilizar la retroexcavadora como una grúa, para la introducción de piezas, tuberías, etc., en el interior de las zanjas.
- Se prohibirá realizar trabajos en el interior de las trincheras o zanjas, en la zona de alcance del brazo de la retro.
- A los maquinistas de estas máquinas se les comunicará por escrito la correspondiente normativa preventiva, antes del inicio de los trabajos.

EQUIPOS DE PROTECCIÓN INDIVIDUAL:

- Gafas antiproyecciones.
- Casco de seguridad homologado (de uso obligatorio para abandonar la cabina).
- Ropa de trabajo.
- Guantes de cuero.
- Guantes de goma o de P.V.C.

- Cinturón elástico antivibratorio.
- Calzado antideslizante.
- Botas impermeables (terreno embarrado).

IDENTIFICACIÓN, ANÁLISIS Y EVALUACIÓN INICIAL DE RIESGOS														
Retroexcavadora														
Identificación y causas previstas, del peligro detectado	Probabilidad de que suceda			Prevención Aplicada			Consecuencias del accidente			Calificación del riesgo con la prevención decidida				
	R	P	C	Cl	Pi	Pv	L	G	Gr	T	To	M	I	In
Ruido (cabina sin insonorizar).		X			X	X	X				X			
Polvo ambiental (equipo picador).		X			X	X	X				X			
Atropello de personas (trabajar dentro del radio de acción del brazo de la pala cargadora; dormir a su sombra).	X				X	X		X			X			
Atropello de personas (por falta de señalización, visibilidad, señalización).	X					X		X			X			
Caídas a distinto nivel por: (acción de golpear la caja del camión, tirar al camionero desde lo alto de la caja del camión en carga, al suelo).	X				X	X		X			X			
Caídas al subir o bajar de máquina (no utilizar los lugares marcados para el ascenso y descenso).	X				X	X		X			X			
Caída de la máquina a zanjas (trabajos en los laterales, rotura del terreno por sobrecarga).	X			X				X			X			
Vuelco de la máquina (por superar pendientes mayores a las admitidas por el fabricante, pasar zanjas, maniobras de carga y descarga de la máquina sobre el camión de transporte).	X			X		X		X			X			
Vuelco (por terreno irregular, trabajos a media ladera, sobrepasar obstáculos en vez de esquivarlos, cazos cargados con la máquina en movimiento).	X			X		X		X			X			
Vuelco de la máquina: (apoyo peligroso de los estabilizadores, inclinación del terreno superior a la admisible para la estabilidad de la máquina o para su desplazamiento).	X			X				X			X			
Alud de tierras (superar la altura de corte máximo según el tipo de terrenos).	X					X		X			X			
Caídas de personas al mismo nivel (barrizales).		X			X	X	X			X				
Estrés (trabajo de larga duración, ruido, alta o baja temperatura).		X			X	X	X				X			
Contacto con líneas eléctricas.														
Atrapamiento de miembros (labores de mantenimiento, trabajos realizados en proximidad de la máquina, falta de visibilidad).	X				X	X		X			X			
Los derivados de operaciones de mantenimiento (quemaduras, atrapamientos, etc.).	X				X	X		X			X			
Proyección violenta de objetos (durante la carga y descarga de tierras, empuje de tierra con formación de partículas proyectadas).	X				X	X		X			X			
Desplomes de terrenos a cotas inferiores (taludes inestables).	X					X		X			X			

Deslizamiento lateral o frontal fuera de control de la máquina (terrenos embarrados, impericia).	X					X	X			X			
Vibraciones transmitidas al maquinista (puesto de conducción no aislado).		X		X	X	X		X			X		
Desplomes de los taludes sobre la máquina (ángulo de corte erróneo corte muy elevado).	X					X		X			X		
Desplomes de los árboles sobre la máquina (desarraigar).	X					X		X			X		
Pisadas en mala posición (sobre cadenas o ruedas).	X				X	X	X			X			
Caídas a distinto nivel (saltar directamente desde la máquina al suelo).		X			X	X		X				X	
Los derivados de la máquina en marcha fuera de control, por abandono de la cabina de mando sin detener la máquina (atropellos, golpes, catástrofe).	X					X		X				X	
Los derivados de la impericia (conducción inexperta o deficiente).	X					X		X				X	
Contacto con la corriente eléctrica (arco voltaico por proximidad a catenarias eléctricas, erosión de la protección de una conducción eléctrica subterránea).	X					X		X				X	
Interferencias con infraestructuras urbanas, alcantarillado, red de aguas y líneas de conducción de gas o eléctricas (por errores de planificación, errores de cálculo, improvisación, impericia).													
Incendio (manipulación de combustibles - fumar -, almacenar combustible sobre la máquina).	X			X				X		X			
Sobre esfuerzos (trabajos de mantenimiento, jornada de trabajo larga).	X				X	X	X			X			
Intoxicación por monóxido de carbono (trabajos en lugares cerrados con ventilación insuficiente).	X				X	X		X			X		
Choque entre máquinas (falta de visibilidad, falta de iluminación, ausencia de señalización).	X					X		X			X		
Caídas a cotas inferiores del terreno (ausencia de balizamiento y señalización, ausencia de topes final de recorrido).	X					X			X				X
<p>PREVENCIÓN PROYECTADA DE RIESGOS LABORALES, CUYA EFICACIA SE EVALÚA</p> <p>Equipos previstos de protección individual:</p> <p>Casco; guantes de cuero; botas de seguridad; ropa de trabajo.</p> <p>Señalización:</p> <p>De riesgos en el trabajo. Bocinas de retroceso; Luces giratorias intermitentes de avance; señalización vial</p> <p>Previsiones previstas:</p> <p>Vigilancia permanente del cumplimiento de normas preventivas; prohibición de dormir a la sombra de las máquinas; máquinas con cabinas contra los aplastamientos, insonorización, ergonómicas y con refrigeración.</p>													

Bivalva para la excavación de muros pantalla

IDENTIFICACIÓN, ANÁLISIS Y EVALUACIÓN INICIAL DE RIESGOS														
Excavadora bivalva para excavación de muros pantalla														
Identificación y causas previstas, del peligro detectado	Probabilidad de que suceda			Prevención Aplicada			Consecuencias del accidente			Calificación del riesgo con la prevención decidida				
	R	P	C	Cl	Pi	Pv	L	G	Gr	T	To	M	I	In
Ruido (cabina sin insonorizar).		X			X	X	X				X			
Polvo ambiental.		X			X	X	X				X			
Atropello de personas (trabajar dentro del radio de acción del brazo de la maquinaria; dormir a su sombra).	X				X	X		X			X			
Atropello de personas (por falta de señalización, visibilidad, señalización).	X					X		X			X			
Caídas a distinto nivel por: (acción de golpear la caja del camión, tirar al camionero desde lo alto de la caja del camión en carga, al suelo).	X				X	X		X			X			
Caídas al subir o bajar de máquina (no utilizar los lugares marcados para el ascenso y descenso).	X				X	X		X			X			
Caída de la máquina a zanjas (trabajos en los laterales, rotura del terreno por sobrecarga).	X			X				X			X			
Vuelco de la máquina (por superar pendientes mayores a las admitidas por el fabricante, pasar zanjas, maniobras de carga y descarga de la máquina sobre el camión de transporte).	X			X		X		X			X			
Vuelco (por terreno irregular, trabajos a media ladera, sobrepasar obstáculos en vez de esquivarlos, cazos cargados con la máquina en movimiento).	X			X		X		X			X			
Alud de tierras (superar la altura de corte máximo según el tipo de terrenos).	X					X		X			X			
Caídas de personas al mismo nivel (barrizales).		X			X	X	X			X				
Estrés (trabajo de larga duración, ruido, alta o baja temperatura).		X			X	X	X				X			
Atrapamiento de miembros (labores de mantenimiento, trabajos realizados en proximidad de la máquina, falta de visibilidad).	X				X	X		X			X			
Los derivados de operaciones de mantenimiento (quemaduras, atrapamientos, etc.).	X				X	X		X			X			
Proyección violenta de objetos (durante la carga y descarga de tierras, empuje de tierra con formación de partículas proyectadas).	X				X	X		X			X			
Deslizamiento lateral o frontal fuera de control de la máquina (terrenos embarrados, impericia).	X					X	X			X				
Vibraciones transmitidas al maquinista (puesto de conducción no aislado).		X		X	X	X		X			X			
Pisadas en mala posición (sobre cadenas o ruedas).	X				X	X	X			X				
Caídas a distinto nivel (saltar directamente desde la máquina al suelo).		X			X	X		X				X		
Los derivados de la máquina en marcha fuera de control, por abandono de la cabina de mando sin detener la máquina (atropellos, golpes, catástrofe).	X					X		X				X		

Los derivados de la impericia (conducción inexperta o deficiente).	X					X		X				X		
Contacto con la corriente eléctrica (arco voltaico por proximidad a catenarias eléctricas, erosión de la protección de una conducción eléctrica subterránea).	X					X		X				X		
Incendio (manipulación de combustibles - fumar -, almacenar combustible sobre la máquina).	X			X				X			X			
Sobre esfuerzos (trabajos de mantenimiento, jornada de trabajo larga).	X				X	X	X				X			
Intoxicación por monóxido de carbono (trabajos en lugares cerrados con ventilación insuficiente).	X				X	X		X				X		
Choque entre máquinas (falta de visibilidad, falta de iluminación, ausencia de señalización).	X					X		X				X		
Caídas a cotas inferiores del terreno (ausencia de balizamiento y señalización, ausencia de topes final de recorrido).	X					X				X				X

PREVENCIÓN PROYECTADA DE RIESGOS LABORALES, CUYA EFICACIA SE EVALÚA

Equipos previstos de protección individual:

Casco; guantes de cuero; botas de seguridad; ropa de trabajo, cascos protectores auditivos.

Señalización:

De riesgos en el trabajo. Bocinas de retroceso; luces giratorias intermitentes de avance, señalización vial

Previsiones previstas:

Vigilancia permanente del cumplimiento de normas preventivas; prohibición de dormir a la sombra de las máquinas; máquinas con cabinas contra los aplastamientos, insonorización, ergonómicas y con refrigeración

NORMAS USO PANTALLADORA

Prohibición de permanencia en un entorno de 10 m en rededor máquina.

Guía de la armadura en suspensión vertical para su introducción en el batache se realice con cuerdas de guía segura de cargas suspendidas a gancho de la grúa.

Cubrir con tablonces de madera la coronación del batache sobre el murete guía y delimitado con barandilla hincada en el terreno.

NORMAS PARA OPERADORES PANTALLADORA.

Usar elementos de acceso.

No saltar de la máquina, terreno inestable o deforme.

No ajustar la máquina en movimiento o con el motor en marcha.

No acceso de personal ajeno al manejo de la máquina y menos su conducción.

No trabajar con la máquina en posición de avería o semiavería.

Usar freno de mano, bloquear máquina y parar motor, para realizar cualquier operación de mantenimiento.

No guardar combustibles ni trapos en el interior de la cabina.

No levantar la tapa del radiador en caliente.

Protegerse con guantes en el caso de manipulación de líquido anticorrosivo.

Cambios de aceite y reposición de agua al sistema hidráulico debe realizarse con el motor en frío.

Mantenimiento eléctrico con el motor parado.

Comprobar previamente a puesta en obra, mediante maniobras lentas, que la máquina funciona correctamente.

Ajustar el asiento y conducción a las necesidades del operador.

Utilizar los elementos de protección individual indicados por el Encargado.

Recorrer el perímetro y bajos de la máquina para comprobar que no hay nadie alrededor.

1.3.6.2. Maquinaria de elevación

Grúa torre

DESCRIPCIÓN:

- Grúa pluma orientable en la que el soporte giratorio de la pluma se monta sobre la parte superior de una torre vertical, cuya parte inferior se une a la base de la grúa.
- Se utilizará en esta obra para el transporte y elevación de carga.

RIESGOS MÁS FRECUENTES:

- Caídas al mismo nivel.
- Caídas a distinto nivel.
- Caída de altura.
- Atrapamientos.
- Golpes por el manejo de herramientas y objetos pesados.
- Cortes.
- Sobreesfuerzos.
- Contacto con la energía eléctrica.
- Vuelco o caída de la grúa.
- Derrame o desplome de la carga durante el transporte.
- Golpes por la carga a las personas o a las cosas durante su transporte aéreo.

ACTIVIDADES DE PREVENCIÓN Y PROTECCIONES COLECTIVAS:

Este equipo de obra deberá poseer -marca CE- o cumplir con la legislación específica que le es de aplicación y se instale, utilice y mantenga de acuerdo con las instrucciones del equipo suministradas por el fabricante.

El contratista se asegurará de que es manejada por trabajadores cuya competencia y conocimiento han sido adquiridos por medio de la educación, formación y experiencia práctica revelante.

La utilización de este equipo se efectuará de acuerdo con el manual de instrucciones del fabricante. En caso de no disponer de dicho manual, deberá atenderse a las instrucciones elaboradas en el documento de adecuación del equipo al RD 1215/1997 redactado por personal competente.

El gruista debe ser una persona con gran sentido de la responsabilidad y que esté perfectamente informado de las partes mecánicas y eléctricas de la grúa, así como las maniobras que puede realizar y las limitaciones de la máquina.

Se recomienda que el manejo de la grúa se confíe únicamente a personas mayores de veinte

años, que posean un grado de visión y audición elevado. Los montadores de las grúas deben ser personas con sentido de la responsabilidad.

El operario deberá reposar periódicamente dado que los reflejos son muy importantes para manejar adecuadamente la grúa.

Cuando se considere necesario se utilizará la cabina situada en la parte superior de la grúa (caso de poseerla) o la plataforma instalada en voladizo en el último forjado del edificio en construcción.

Deberán tenerse en cuentas las siguientes prescripciones:

- Las grúas torre, se ubicarán en el lugar señalado en los planos que completan esta Memoria de Seguridad y Salud.

- Las grúas torre a montar en esta obra, estarán dotadas de un letrero en lugar visible, en el que se fije claramente la carga máxima admisible en punta.

- Las grúas torre a utilizar en esta obra, estarán dotadas de la escalerilla de ascensión a la corona, protegida con anillos de seguridad para disminuir el riesgo de caídas.

- Las grúas torre a utilizar en esta obra, estarán dotadas de cable fiador de seguridad, para anclar los cinturones de seguridad a lo largo de la escalera interior de la torre.

- Las grúas torre a utilizar en esta obra, estarán dotadas de cable fiador para anclar los cinturones de seguridad a todo lo largo de la pluma; desde los contrapesos a la punta.

- Los cables de sustentación de cargas que presenten un 10 por 100 de hilos rotos, serán sustituidos de inmediato, dando cuenta de ello al Coordinador de Seguridad y Salud durante la ejecución de obra.

- Las grúas torre a utilizar en esta obra, estarán dotadas de ganchos de acero normalizados dotados con pestillo de seguridad.

- Se prohibirá en esta obra, la suspensión o transporte aéreo de personas mediante el gancho de la grúa-torre.

- En presencia de tormenta, se paralizarán los trabajos con la grúa torre, dejándose fuera de servicio en veleta hasta pasado el riesgo de agresión eléctrica.

- Al finalizar cualquier periodo de trabajo (mañana, tarde, fin de semana), se realizarán en la grúa torre las siguientes maniobras:

- 1º Izar el gancho libre de cargas a tope junto al mástil.

- 2º Dejar la pluma en posición -veleta-.

- 3º Poner los mandos a cero.

- 4º Abrir los seccionadores del mando eléctrico de la máquina (desconectar la energía eléctrica). Esta maniobra implica la desconexión previa del suministro eléctrico de la grúa en el cuadro general de la obra.

- Se paralizarán los trabajos con la grúa torre en esta obra, por criterios de seguridad, cuando las labores deban realizarse bajo régimen de vientos iguales o superiores a 60 Km./h.
- El cableado de alimentación eléctrica de la grúa torre se realizará enterrándolo a un mínimo de 40 cm. de profundidad; el recorrido siempre permanecerá señalizado. Los pasos de zona con tránsito de vehículos se protegerán mediante una cubrición a base de tablonos enrasados en el pavimento.
- Las grúas torre a instalar en esta obra, estarán dotadas de mecanismos limitadores de carga (para el gancho) y de desplazamiento de carga (para la pluma), en prevención del riesgo de vuelco.
- Para evitar que la grúa torre se solape con otras en su radio de acción y evitar el riesgo de colisión se instalarán a diferente altura y se les dotará de un dispositivo electromecánico que garantice de forma técnica la imposibilidad de contacto entre ambas (limitador de giro).
- Los gruistas de esta obra siempre llevarán puesto un cinturón de seguridad clase C que amarrarán al punto sólido y seguro, ubicado según los planos.
- Se prohibirá expresamente para prevenir el riesgo de caídas de los gruistas, que trabajen sentados en los bordes de los forjados o encaramándose sobre la estructura de la grúa.
- El instalador de la grúa emitirá certificado de puesta en marcha de la misma en la que se garantice su correcto montaje y funcionamiento.
- Las grúas cumplirán la normativa emanada de la Instrucción Técnica Complementaria del Reglamento de Aparatos Elevadores B.O.E.7-7-88.
- Las grúas torre a instalar en esta obra, se montarán siguiendo expresamente todas las maniobras que el fabricante de, sin omitir ni cambiar los andamios auxiliares o de seguridad recomendados.
- A los maquinistas que deban manejar grúas torre en esta obra, se les comunicará por escrito la correspondiente normativa de actuación; del recibí se dará cuenta al Coordinador de Seguridad y Salud durante la ejecución de obra.

NORMAS DE SEGURIDAD en el funcionamiento:

A) Antes de iniciar el funcionamiento: El gruista debe probar el buen funcionamiento de todos los movimientos y de los dispositivos de seguridad. Previamente se deben poner a cero todos los mandos que no lo estuvieran.

B) Durante el funcionamiento:

- El gruista debe saber que no se han de utilizar las contramarchas para el frenado de la maniobra. Para que el cable esté siempre tensado se recomienda no dejar caer el gancho al suelo.

- El conductor de la grúa no puede abandonar el puesto de mando mientras penda una carga del gancho.
- En los relevos debe el gruista saliente indicar sus impresiones al entrante sobre el estado de la grúa y anotarlo en un libro de incidencias que se guardará en la obra.
- Los mandos han de manejarse teniendo en cuenta los efectos de inercia, de modo que los movimientos de elevación, traslación y giro cesen sin sacudidas.
- Si estando izando una carga se produce una perturbación en la maniobra de la grúa, se pondrá inmediatamente a cero el mando del mecanismo de elevación.
- Los interruptores y mandos no deben sujetarse jamás con cuñas o ataduras. Sólo se deben utilizar los aparatos de mando previstos para este fin.
- Se prohibirá arrancar con la grúa objetos fijos. El conductor debe observar la carga durante la traslación. Dará señales de aviso antes de iniciar cualquier movimiento.
- Se debe evitar dentro de lo posible que la carga vuele por encima de las personas. Estará totalmente prohibido subir personas con la grúa así como hacer pruebas de sobrecarga a base de personas.

NORMAS DE SEGURIDAD en las obligaciones:

- Existirá un libro de obligaciones del gruista a pie de obra.
- Obligaciones diarias del gruista:
 1. Comprobar el funcionamiento de los frenos.
 2. Observar la normalidad de funcionamiento de la grúa, solo si se perciben ruidos o calentamientos anormales.
 3. Verificar el comportamiento del lastre.
 4. Colocar la carga de nivelación para evitar que el cable de elevación quede destensado y enrolle mal en el tambor de elevación.
 5. Al terminar el trabajo subir el gancho hasta el carrito, amarrar la grúa a los carriles, dejar la pluma en dirección al viento, con el freno desenclavado y cortar la corriente.
- Obligaciones semanales del gruista:
 1. Reapretar todos los tornillos y principalmente los de la torre, pluma y corona giratoria.
 2. Verificar la tensión del cable del carro, así como el cable de carga y su engrase.
 3. Comprobar el buen funcionamiento del pestillo de seguridad del gancho.
 4. Se deben probar las protecciones contra sobrecargas, interruptores fin de carrera, mecanismo de elevación, izado y descenso de la pluma y traslación en los dos movimientos.
 5. Comprobar tramos de vía.
 6. Vigilar las partes sujetas a desgaste, como cojinetes, superficies de los rodillos, engranajes,

zapatas de freno, etc., debiendo avisar para su cambio caso de ser necesario.

SISTEMAS DE SEGURIDAD:

Los sistemas de seguridad de que deberá disponer la grúa de esta obra son:

- a) Limitador de fin de carrera del carro de la pluma.
- b) Limitador de fin de carrera de elevación.
- c) Limitador de fin de carrera de traslación del aparato.
- d) Topes de las vías.
- e) Limitador de par.
- f) Limitador de carga máxima.
- g) Sujeción del aparato a las vías mediante mordazas.
- h) Además las grúas deben poseer escaleras dotadas de aros salvavidas, plataformas y pasarelas con barandillas, cable tendido longitudinalmente a lo largo de la pluma y la contrapluma y en su caso cable tendido longitudinalmente a lo largo de la torre.

EQUIPOS DE PROTECCIÓN INDIVIDUAL (OPERACIONES DE MANTENIMIENTO, MONTAJE Y DESMONTAJE):

- Casco de seguridad homologado.
- Ropa de trabajo.
- Ropa de abrigo.
- Botas de seguridad.
- Botas de goma o P.V.C. de seguridad.
- Arnés de seguridad.

IDENTIFICACIÓN, ANÁLISIS Y EVALUACIÓN INICIAL DE RIESGOS														
Grúa torre														
Identificación y causas previstas, del peligro detectado	Probabilidad de que suceda			Prevención aplicada			Consecuencias del accidente			Calificación del riesgo con la prevención decidida				
	R	P	C	Cl	Pi	Pv	L	G	Gr	T	To	M	I	In
Riesgo general: incumplimiento formal y real de las ITC., sobre grúas torre desmontables para obras.			X			X		X				X		
Riesgos del montaje y desmontaje de la torre y pluma:														
Caídas a distinto nivel (operaciones <i>en el suelo</i> , saltar directamente desde los componentes).	X				X	X		X			X			
Caídas desde altura (operaciones <i>en altura</i> , ausencia de protección colectiva, no utilización de cinturones de seguridad, no amarrarlos).	X			X	X	X		X			X			
Atrapamientos por la grúa en movimiento o por sus cables.	X			X	X	X		X			X			

Golpes por el manejo de herramientas y objetos pesados.	X				X	X		X			X		
Cortes (tareas de mantenimiento).	X				X	X	X			X			
Sobre esfuerzos (soportar objetos pesados, permanecer en posturas forzadas).	X				X	X	X			X			
Contacto con la energía eléctrica (anular las protecciones, trabajos en tensión, cables lacerados o rotos).	X			X	X	x		X			X		
Grúa torre en servicio, incluso su mantenimiento:													
Vuelco o caída de la grúa por: Fuertes vientos (ausencia de anclajes en alturas superiores a las autoestables).	X			X		X		X				X	
Vuelco o caída de la grúa por: Nivelación incorrecta de la base fija o del lastre inferior.	X					X		X				X	
Vuelco o caída de la grúa por: Nivelación incorrecta de la vía para desplazamientos.	X					X		X				X	
Vuelco o caída de la grúa por: Superficie de apoyo distinta a la especificada por el fabricante de la grúa.	X					X		X				X	
Vuelco o caída de la grúa por: Lastres inferiores distintos a los especificados por el fabricante de la grúa.	X					X		X				X	
Vuelco o caída de la grúa por: Choque con otras grúas próximas por igual nivel o por solape (enganche de un gancho con otro gancho o de un gancho con el cable de otra grúa, errores de planificación, ausencia de señalista).	X					X		X				X	
Vuelco o caída de la grúa por: Sobrecarga de la pluma (sobrepasar o anular los limitadores de carga o de recorrido).	X					X		X				X	
Vuelco o caída de la grúa por: Descarrilamiento (fin de recorrido sobre la vía distinto al recomendado por el fabricante de la grúa, exceso de velocidad en el desplazamiento por empuje de viento fuerte).	X					X		X				X	
Vuelco o caída de la grúa por: Fallo humano (impericia).	X					X		X				X	
Riesgos generales del uso de las grúas torre:													
Caidas desde altura (mantenimiento o maquinista en cabina elevada, subir y bajar por escaleras de pates peligrosas, ausencia de protección colectiva, no utilizar los equipos de protección individual).		X			X	X		X				X	
Atrapamientos por: corona, rodamientos, engranajes, trócolas, cables, tambor de enrollamiento).	X				X	X		X				X	
Respuesta incorrecta de la botonera (por ausencia de mantenimiento, humedad, conexiones incorrectas o defectuosas, manguera rota).	X					X		X				X	
Atropellos de personas durante los desplazamientos de la grúa sobre la vía.	X					X		X				X	
Caída de la carga durante el transporte a gancho (apilado incorrecto, falta de bateas emplintadas, carga sin flejar o enjaular).	X					X		X				X	
Golpes a las personas o a las cosas por la carga durante su transporte a gancho (improvisación, errores de planificación, falta de visibilidad).	X					X		X				X	

Contactos con la energía eléctrica (anulación de protecciones, ausencia de toma de tierra de la estructura, inducidos eléctricos por proximidad a antenas de radiodifusión).	X			X		X		X			X		
Los riesgos derivados de las interferencias con líneas de suministro aéreo de energía eléctrica (errores de planificación).	X					X			X		X		
PREVENCIÓN PROYECTADA DE RIESGOS LABORALES, CUYA EFICACIA SE EVALÚA													
<p>Protecciones colectivas a utilizar: Cuerda guía para deslizadores de mosquetones de cinturones de seguridad; barandillas entorno a los lugares en los que acceder para alguna tarea.</p> <p>Equipos previstos de protección individual: Casco; guantes de cuero; botas de seguridad; fajas y muñequeras contra los sobre esfuerzos; cinturones de seguridad; ropa de trabajo.</p> <p>Señalización: De riesgos en el trabajo. Bocinas de aviso de giro de la pluma y proyectores de señalización de posición.</p> <p>Previsiones previstas: Vigilancia permanente del cumplimiento de normas preventivas y del comportamiento correcto de las protecciones eléctricas de la grúa con cabinas insonorizadas, ergonómicas, con desagüe urinario canalizado y con refrigeración. Prohibición de subir o bajar encaramado sobre el gancho y de anclarse a él o de suspenderse en altura desde él, de manera directa o mediante "cesta".</p>													

Carretilla elevadora

DESCRIPCIÓN:

- Se utilizará en esta obra la carretilla elevadora para mover los materiales desde el punto de descarga hasta los distintos puntos donde van a utilizarse.
- La carretilla elevadora ofrece, al mismo tiempo, un sistema de transporte y de elevación, de esta forma, evita la necesidad de montacargas o de cualquier tipo de maquinaria de elevación. Incluso cuando se requiere un montacargas, la carretilla elevadora es necesaria, particularmente desde que los materiales vienen embalados según unas normas que se ajustan a las características de las carretillas elevadoras.
- Tienen la posibilidad de transportar, tanto horizontalmente como verticalmente, y levantar cargas de varias toneladas, aunque para las obras de construcción las carretillas de 1000 a 5000 kg. son las más usuales.

RIESGOS MÁS FRECUENTES:

- Atropello de personas.
- Vuelcos.
- Colisiones.
- Atrapamientos.
- Desprendimiento del material.

- Vibraciones.
- Ruido ambiental.
- Polvo ambiental.
- Caídas al subir o bajar del vehículo.
- Contactos con energía eléctrica.
- Quemaduras durante el mantenimiento.
- Sobreesfuerzos.

ACTIVIDADES DE PREVENCIÓN Y PROTECCIONES COLECTIVAS:

El contratista se asegurará de que es manejada por trabajadores cuya competencia y conocimiento han sido adquiridos por medio de la educación, formación y experiencia práctica revelante.

La utilización de este equipo se efectuará de acuerdo con el manual de instrucciones del fabricante. En caso de no disponer de dicho manual, deberá atenderse a las instrucciones elaboradas en el documento de adecuación del equipo al RD 1215/1997 redactado por personal competente.

A) Normas de manejo:

1. Manipulación de cargas:

- La manipulación de cargas debería efectuarse guardando siempre la relación dada por el fabricante entre la carga máxima y la altura a la que se ha de transportar y descargar.
- Recoger la carga y elevarla unos 15cms. sobre el suelo para el transporte de la misma.
- Circular llevando el mástil inclinado el máximo hacia atrás.
- Situar la carretilla frente al lugar previsto y en posición precisa para depositar la carga.
- Elevar la carga hasta la altura necesaria manteniendo la carretilla frenada. Para alturas superiores a 4mts. programar las alturas de descarga y carga con un sistema automatizado que compense la limitación visual que se produce a distancias altas.
- Avanzar la carretilla hasta que la carga se en cuenta sobre el lugar de descarga.
- Situar las horquillas en posición horizontal y depositar la carga, separándose luego lentamente.
- Las mismas operaciones se efectuarán a la inversa en caso de desapilado.
- La circulación sin carga se deberá hacer con las horquillas bajas.

2. Circulación por rampas:

- La circulación por rampas o pendientes deberá seguir una serie de medidas que se describen a continuación:

a) Si la pendiente tiene una inclinación inferior a la máxima de la horquilla ($\alpha < \beta$) se podrá

circular de frente en el sentido de descenso, con la precaución de llevar el mástil en su inclinación máxima.

b) Si el descenso se ha de realizar por pendientes superiores a la inclinación máxima de la horquilla ($\alpha > \beta$), el mismo se ha de realizar necesariamente marcha atrás.

c) El ascenso se deberá hacer siempre marcha adelante.

B) Inspecciones previas a la puesta en marcha y conducción:

- Antes de iniciar la jornada el conductor debe realizar una inspección de la carretilla que contemple los puntos siguientes:

a) Ruedas (banda de rodaje, presión, etc.).

b) Fijación y estado de los brazos de la horquilla.

c) Inexistencia de fugas en el circuito hidráulico.

d) Niveles de aceites diversos.

e) Mandos en servicio.

f) Protectores y dispositivos de seguridad.

g) Frenos de pie y de mano.

h) Embrague, Dirección, etc.

i) Avisadores acústicos y luces.

- En caso de detectar alguna deficiencia deberá comunicarse al servicio de mantenimiento y no utilizarse hasta que no se haya reparado.

- Toda carretilla en la que se detecte deficiencia o se encuentre averiada deberá quedar claramente fuera de uso advirtiéndolo mediante señalización. Tal medida tiene especial importancia cuando la empresa realiza trabajo a turnos.

C) Normas generales de conducción y circulación:

- Se dan las siguientes reglas genéricas a aplicar por parte del conductor de la carretilla en la jornada de trabajo:

a) No conducir por parte de personas no autorizadas.

b) No permitir que suba ninguna persona en la carretilla.

c) Mirar en la dirección de avance y mantener la vista en el camino que recorre.

d) Disminuir la velocidad en cruces y lugares con poca visibilidad.

e) Circular por el lado de los pasillos de circulación previstos a tal efecto manteniendo una distancia prudencial con otros vehículos que le precedan y evitando adelantamientos.

f) Evitar paradas y arranques bruscos y virajes rápidos.

g) Transportar únicamente cargas preparadas correctamente y asegurarse que no chocará con techos, conductos, etc. por razón de altura de la carga en función de la altura de paso libre.

h) Deben respetarse las normas del código de circulación, especialmente en áreas en las que

pueden encontrarse otros vehículos.

i) No transportar cargas que superen la capacidad nominal.

j) No circular por encima de los 20 Km/h. en espacios exteriores y 10 Km/h. en espacios interiores.

k) Cuando el conductor abandona su carretilla debe asegurarse de que las palancas están en punto muerto, motor parado, frenos echados, llave de contacto sacada o la toma de batería retirada. Si está la carretilla en pendiente se calzarán las ruedas.

l) Asimismo la horquilla se dejará en la posición más baja.

m) No guardar carburante ni trapos engrasados en la carretilla elevadora, se puede prender fuego.

n) Vigilar constantemente la presión de los neumáticos.

ñ) Tomar toda clase de precauciones al maniobrar con la carretilla elevadora.

EQUIPOS DE PROTECCIÓN INDIVIDUAL:

- Casco de seguridad homologado.
- Zapatos de seguridad.
- Guantes de cuero.
- Mono de trabajo.

IDENTIFICACIÓN, ANÁLISIS Y EVALUACIÓN INICIAL DE RIESGOS														
Carretilla elevadora														
Identificación y causas previstas, del peligro detectado	Probabilidad de que suceda			Prevención Aplicada			Consecuencias del accidente			Calificación del riesgo con la prevención decidida				
	R	P	C	Cl	Pi	Pv	L	G	Gr	T	To	M	I	In
Vuelco de la máquina (por superar la pendiente admisible recomendada por el fabricante, circular con la carga elevada, impericia, superar obstáculos).	X					X		X			X			
Caída a distinto nivel (por sobrecarga del lugar de rodadura, exceso de confianza, falta de señalización, ausencia de topes final de recorrido).	X					X		X			X			
Caída de personas desde la máquina (transportar a persona junto a, sobre o tras la carga).	X					X		X			X			
Choque contra obstáculos u otras máquinas (por fallo de planificación, ausencia de señalistas, ausencia de señalización, falta de iluminación).	X					X		X			X			
Atropello de personas (por falta de visibilidad del conductor por el tamaño de la carga).	X					X		X			X			
Contacto con la energía eléctrica (por trabajar bajo o en proximidad de catenarias de líneas eléctricas aéreas).														
Atrapamiento del conductor por la máquina (vuelco sin pórtico indeformable contra el vuelco).	X					X			X				X	

Golpes de objetos sobre el conductor (ausencia de pórtico contra los aplastamientos; sobrecarga).	X					X			X				X	
Emanación de gases tóxicos por escape del motor.	X				X	X		X			X			
Atrapamiento durante operaciones de mantenimiento.	X				X	X		X			X			
Ruido	X				X			X			X			
Vibraciones	X				X			X			X			
Contactos con energía eléctrica	X				X			X			X			
Sobreesfuerzos		X			X			X			X			
PREVENCIÓN PROYECTADA DE RIESGOS LABORALES, CUYA EFICACIA SE EVALÚA														
<p>Protecciones colectivas a utilizar: Pórticos contra los aplastamientos</p> <p>Equipos previstos de protección individual: Casco; guantes de cuero; botas de seguridad; ropa de trabajo; en locales sin ventilación, mascarilla contra gases..</p> <p>Señalización: De riesgos en el trabajo.</p> <p>Previsiones previstas: Vigilancia permanente del cumplimiento de normas preventivas y del comportamiento correcto de las protecciones eléctricas; manejo de la carretilla elevadora siguiendo las especificaciones del fabricante; sanción grave por viajar encaramado en el motor o sobre un pale o sobre las horquillas; vigilancia específica de la disposición de la carga sobre la horquilla.</p>														

Camión grúa

DESCRIPCIÓN:

- Grúa sobre camión en el cual antes de iniciar las maniobras de carga, se instalarán cuñas de inmovilización en las ruedas y se fijarán los gatos estabilizadores.

RIESGOS MÁS FRECUENTES:

- Vuelco del camión.
- Atrapamientos.
- Caídas al subir o al bajar.
- Atropello de personas.
- Desplome de la carga.
- Golpes por objetos.
- Desplome de la estructura en montaje.
- Ruido.
- Contactos directos.

ACTIVIDADES DE PREVENCIÓN Y PROTECCIONES COLECTIVAS:

- Las maniobras en la grúa serán dirigidas por un especialista.
- Los ganchos de la grúa tendrán cerradura de seguridad.

- Se prohibirá sobrepasar la carga máxima admisible.
- El gruista tendrá en todo momento la carga suspendida a la vista. Si eso no es posible las maniobras serán dirigidas por un especialista.
- Las rampas de circulación no superarán en ningún caso una inclinación superior al 20 por 100.
- Se prohibirá estacionar el camión a menos de 2 metros del borde superior de los taludes.
- Se prohibirá arrastrar cargas con el camión.
- Se prohibirá la permanencia de personas a distancias inferiores a los 5 metros del camión.
- Se prohibirá la permanencia de operarios bajo las cargas en suspensión.
- El conductor tendrá el certificado de capacitación correspondiente.
- Se extremarán las precauciones durante las maniobras de suspensión de objetos estructurales para su colocación en obra, ya que habrán operarios trabajando en el lugar, y un pequeño movimiento inesperado puede provocar graves accidentes.
- No se trabajará en ningún caso con vientos superiores a los 50 Km./h.

EQUIPOS DE PROTECCIÓN INDIVIDUAL:

- Buzo de trabajo.
- Casco de seguridad homologado.
- Guantes de cuero.
- Botas de seguridad.
- Zapatos adecuados para la conducción.

IDENTIFICACIÓN, ANÁLISIS Y EVALUACIÓN INICIAL DE RIESGOS														
Camión grúa														
Identificación y causas previstas, del peligro detectado	Probabilidad de que suceda			Prevención Aplicada			Consecuencias del accidente			Calificación del riesgo con la prevención decidida				
	R	P	C	Cl	Pi	Pv	L	G	Gr	T	To	M	I	In
Atropello de personas (por maniobras en retroceso, ausencia de señalista, espacio angosto).	X					X		X			X			
Contacto con la energía eléctrica (sobrepasar los gálibos de seguridad bajo líneas eléctricas aéreas).						X								
Vuelco del camión grúa (por superar obstáculos del terreno, errores de planificación).	X					X		X			X			
Atrapamientos (maniobras de carga y descarga).	X					X		X			X			
Golpes por objetos (maniobras de carga y descarga).	X					X		X			X			
Caídas al subir o bajar a la zona de mandos por lugares imprevistos.	X					X		X			X			
Desplome de la carga	X					X		X			X			
Golpes por la carga a paramentos verticales u horizontales durante las maniobras de servicio.	X					X		X			X			
Ruido.		X			X	X	X			X				

PREVENCIÓN PROYECTADA DE RIESGOS LABORALES, CUYA EFICACIA SE EVALÚA

Equipos previstos de protección individual:

Casco con protectores contra el ruido; gafas contra los impactos; guantes de loneta impermeabilizada; fajas y muñequeras contra los sobre esfuerzos; botas de seguridad; mandil de plástico; manoplas de plástico; polainas de plástico; ropa de trabajo, chaleco reflectante.

Señalización:

De riesgos en el trabajo.

Previsiones previstas:

Vigilancia permanente del cumplimiento de normas preventivas y del comportamiento correcto de las protecciones eléctricas.

Utilización de señalista de maniobras; vigilancia permanente de la realización del trabajo seguro; limpieza permanente del tajo; preparación de la zona de estacionamiento; vigilancia permanente de que se acceda al camión por los lugares previstos para ello y que estén limpios; utilización de cuerdas de guía segura de cargas y de aparejos calculados para la carga a soportar.

1.3.6.3. Maquinaria de transporte de tierras

Camión basculante

PROCEDIMIENTO DE LA UNIDAD DE OBRA:

- Éste tipo de camión se utilizará para transportar volúmenes de tierras o rocas por pistas fuera de todo tipo de carretera o vial convencional.
- La pista que una los puntos de carga y descarga debe ser lo suficientemente ancha para permitir la circulación incluso el cruce de ellos.

RIESGOS MÁS FRECUENTES:

- Atropello de personas (entrada, salida, etc.).
- Choques contra otros vehículos.
- Vuelco del camión.
- Caída (al subir o bajar de la caja).
- Atrapamiento (apertura o cierre de la caja).
- Estrés por trabajo en jornadas de larga duración.
- Sobreesfuerzos.
- Quemaduras.
- Polvo ambiental.
- Ruido ambiental.
- Vibraciones.
- Proyección violenta de partículas.
- Desplome de tierras.

ACTIVIDADES DE PREVENCIÓN Y PROTECCIONES COLECTIVAS:

A) Medidas preventivas de carácter general:

Los camiones basculante que trabajen en esta obra dispondrán de los siguientes medios en

perfecto estado de funcionamiento:

- Faros de marcha hacia adelante.
- Faros de marcha hacia atrás.
- Intermitentes de aviso de giro.
- Pilotos de posición delanteros y traseros.
- Servofreno.
- Freno de mano.
- Avisador acústico automático de marcha atrás.
- Cabina antivuelco antiimpacto.
- Aire acondicionado en la cabina.
- Toldos para cubrir la carga.

B) Mantenimiento diario:

Diariamente, antes de empezar el trabajo, se inspeccionará el buen estado de:

- Motor.
- Sistemas hidráulicos.
- Frenos.
- Dirección.
- Luces.
- Avisadores acústicos.
- Neumáticos.
- La carga seca se regará para evitar levantar polvo.
- Se prohibirá cargarlos por encima de su carga máxima.
- Se colocarán topes de final de recorrido a un mínimo de 2 metros del borde superior de los taludes.

C) Medidas preventivas a seguir por el conductor:

- La caja será bajada inmediatamente después de efectuada la descarga y antes de emprender la marcha.
- Las entradas y salidas a la obra se realizarán con precaución auxiliado por las señales de un miembro de la obra.
- Si por cualquier circunstancia tuviera que parar en la rampa el vehículo quedará frenado y calzado con topes.
- Se prohibirá expresamente cargar los camiones por encima de la carga máxima marcada por el fabricante, para prevenir los riesgos de sobrecarga. El conductor permanecerá fuera de la cabina durante la carga.
- Para subir y bajar del camión utilizar los escalones y las asas dispuestas en el vehículo.

- No subir a la máquina utilizando las llantas, ruedas u otros salientes.
- No hacer -ajustes- con el motor en marcha, se pueden quedar atrapados.
- No permitir que personas no autorizadas suban o conduzcan el camión.
- No trabajar con el camión en situaciones de -media avería-, antes de trabajar, repararlo bien.
- Antes de poner en marcha el motor, o bien antes de abandonar la cabina, asegurarse de que ha instalado el freno de mano.
- No guardar carburante ni trapos engrasados en el camión, se puede prender fuego.
- Si se calienta el motor, no levantar en caliente la tapa del radiador, se pueden sufrir quemaduras.
- Cambiar el aceite del motor y del sistema hidráulico en frío.
- Los líquidos de la batería desprenden gases inflamables, si se han de manipular, hacerlo con guantes, no fumar ni acercarse al fuego.
- Si se ha de manipular el sistema eléctrico, desconectar la máquina y sacar la llave de contacto.
- Al parar el camión, poner tacos de inmovilización en las ruedas.
- Si hace falta arrancar el camión con la batería de otro vehículo, vigilar las chispas, ya que los gases de la batería son inflamables y podría explotar.
- Vigilar constantemente la presión de los neumáticos.
- Tomar toda clase de precauciones al maniobrar con el camión.
- Antes de subir a la cabina, dar una vuelta completa al vehículo para vigilar que no haya nadie durmiendo cerca.
- No arrancar el camión sin haber bajado la caja, ya que se pueden tocar líneas eléctricas.
- Si se toca una línea eléctrica con el camión, salir de la cabina y saltar lo más lejos posible evitando tocar tierra y el camión al mismo tiempo. Evitar también, que nadie toque tierra y camión al mismo tiempo, hay mucho peligro de electrocución.

EQUIPOS DE PROTECCIÓN INDIVIDUAL:

- Casco de seguridad homologado, (al abandonar la cabina del camión y transitar por la obra).
- Ropa de trabajo.
- Calzado de seguridad.

IDENTIFICACIÓN, ANÁLISIS Y EVALUACIÓN INICIAL DE RIESGOS														
Camión basculante														
Identificación y causas previstas, del peligro detectado	Probabilidad de que suceda			Prevención Aplicada			Consecuencias del accidente			Calificación del riesgo con la prevención decidida				
	R	P	C	Cl	Pi	Pv	L	G	Gr	T	To	M	I	In
Atropello de personas (errores de planificación; dormir a la sombra del camión dumper; falta de señalización, circulación común de vehículos y personas, falta de visibilidad).	X					X		X			X			
Vuelco (sobrecarga, tránsito a media ladera, superar obstáculos).	X					X		X			X			
Colisión (errores de planificación, ausencia de señalista o de señalización vial, ausencia de señales acústicas).	X					X		X			X			
Atrapamiento (mantenimiento, impericia durante el movimiento de la gran caja volquete).	X					X		X			X			
Proyección violenta de objetos durante la marcha.	X					X		X			X			
Desplome de tierras colindantes del lugar de carga (por vibración).	X					X		X			X			
Vibraciones (fallos en el aislamiento contra las vibraciones en la cabina).	X				X	X		X			X			
Ruido ambiental (conjunción de varias máquinas).		X			X	X	X				X			
Polvo ambiental.		X			X	X	X				X			
Caídas al subir o bajar a la cabina (hacerlo por lugares inapropiados).	X					X	X				X			
Quemaduras (mantenimiento).	X				X	X	X			X				
Golpes por la manguera de suministro de aire (relleno de ruedas).	X					X	X			X				
Sobre esfuerzos (mantenimiento).	X				X	X	X			X				
Estrés por trabajo en jornadas exhaustivas de larga duración.		X				X		X				X		
PREVENCIÓN PROYECTADA DE RIESGOS LABORALES, CUYA EFICACIA SE EVALÚA														
Equipos previstos de protección individual:														
Casco; guantes de cuero; botas de seguridad; ropa de trabajo.														
Señalización:														
De riesgos en el trabajo circulación vial.														
Previsiones previstas:														
Vigilancia permanente del cumplimiento de normas preventivas; utilización de señalistas de maniobras; sanción grave por dormir a la sombra de camión dumper en estacionamiento.														

1.3.6.4. Maquinaria para manipulación de hormigón

Bomba

DESCRIPCIÓN:

- Se utilizará para eliminar los trabajos costosos de transporte y vertido desde la hormigonera o cuba de transporte hasta el elemento a ejecutar.

- Las principales ventajas de estas máquinas son: Transportar, elevar, verter (la masa del hormigón en una sola operación).
- El hormigón según este procedimiento del bombeo llega rápidamente al elemento constructivo cuando no es posible hacerlo por los medios tradicionales.

RIESGOS MÁS FRECUENTES:

- Vuelco por proximidad a taludes.
- Vuelco por fallo mecánico, por ejemplo de los gatos neumáticos.
- Caída por planos inclinados.
- Proyección de objetos por reventarse la cañería, o al quedar momentáneamente encallado.
- Golpes por objetos vibratorios.
- Atrapamientos en trabajos de mantenimiento.
- Contactos con la corriente eléctrica.
- Rotura de la manguera.
- Caída de personas desde la máquina.
- Atrapamientos de personas entre la tolva y la hormigonera.
- Sobreesfuerzos.
- Circulación por carretera.
- Proyección violenta de partículas.

ACTIVIDADES DE PREVENCIÓN Y PROTECCIONES COLECTIVAS:

Medidas preventivas de carácter general.

- El personal encargado en manipular el equipo de bombeo será especialista y con experiencia.
- Los dispositivos de seguridad del equipo de bombeo estarán siempre en perfectas condiciones de funcionamiento.
- La bomba de hormigonado nada más se podrá usar para el bombeo de hormigón según el cono de Abrams- recomendado por el fabricante en función de la distancia de transporte.
- El brazo de elevación de la manguera no se podrá usar para izar personas, aunque sea para un trabajo de carácter puntual.
- El encargado de seguridad o encargado de obra, comprobará que las ruedas de la bomba estén bloqueadas y con los enclavamientos neumáticos o hidráulicos perfectamente instalados.
- La zona de bombeo quedará totalmente aislada de los peatones en previsión de daños a terceros.

Medidas preventivas a seguir para el equipo de bombeo.

El encargado de seguridad o el encargado de obra, entregará por escrito al jefe de obra de

bombeo, el siguiente listado de medidas preventivas. De esta entrega quedará constancia con la firma del jefe de obra de bombeo al pie de este escrito.

- Antes de iniciar el suministro, asegurarse que las uniones de palanca tienen los pasadores inmovilizados.
- Antes de vaciar el hormigón en la tolva, asegurarse de que tiene la reja colocada.
- No tocar nunca directamente con las manos la tolva o el tubo oscilante si la máquina está en marcha.
- Si se han de hacer trabajos en la tolva o en el tubo oscilante, primero parar el motor de accionamiento, purgar la presión del acumulador a través del grifo y después hacer los trabajos que hagan falta.
- No trabajar con situaciones de -media avería-. Antes de trabajar, arreglarla bien.
- Si el motor de la bomba es eléctrico, antes de abrir el cuadro general de mandos, asegurarse que está desconectado.
- No intentar modificar los mecanismos de protección eléctrica.
- Antes de iniciar el suministro diario de hormigón, comprobar el desgaste interior de la cañería con un medidor de grosores, las explosiones de las cañerías son causantes de accidentes importantes.
- Si se ha de bombear a gran distancia, antes de suministrar hormigón, probar los conductos bajo presión de seguridad.

El encargado de seguridad, comprobará bajo presiones superiores a los 50bars lo siguiente:

- Que los tubos montados son los que especifica el fabricante para trabajar a esta presión.
- Realizar una prueba de seguridad al 30 por 100 por encima de su presión normal de servicio.
- Comprobar y cambiar si es necesario, cada 1.000 metros cúbicos bombeados, las uniones, juntas y los codos.
- Una vez hormigonado, limpiar perfectamente todo el conjunto en prevención de accidentes por taponamiento.

EQUIPOS DE PROTECCIÓN INDIVIDUAL:

- Buzo de trabajo.
- Casco de seguridad homologado.
- Guantes de goma o P.V.C.
- Botes de seguridad impermeables.
- Delantal impermeable.
- Guantes impermeabilizados.
- Botas de seguridad.

- Zapatos adecuados para conducir.

IDENTIFICACIÓN, ANÁLISIS Y EVALUACIÓN INICIAL DE RIESGOS														
Bomba para hormigón autotransportada														
Identificación y causas previstas, del peligro detectado	Probabilidad de que suceda			Prevención Aplicada			Consecuencias del accidente			Calificación del riesgo con la prevención decidida				
	R	P	C	Cl	Pi	Pv	L	G	Gr	T	To	M	I	In
Riesgos de circulación por carreteras (circulación vial).														
Vuelco de la bomba de hormigón por proximidad a cortes y taludes.	X			X		X		X			X			
Deslizamiento por planos inclinados (trabajos en rampas o a media ladera).	X			X		X		X			X			
Vuelco por fallo mecánico (fallo de los estabilizadores hidráulicos o no instalación, falta de compactación del terreno).	X			X		X		X			X			
Proyecciones violentas de objetos (reventón de tubería o salida de la pelota limpiadora).	X					X			X			X		
Golpes por objetos que vibran (tolva, tubos oscilantes).		X			X	X		X				X		
Golpes por proyección violenta, fuera de control, de la pelota limpiadora.		X			X	X			X				X	
Atrapamientos (labores de mantenimiento).		X				X		X				X		
Contacto con la corriente eléctrica (equipos de bombeo por accionamiento a base de energía eléctrica, anulación de las protecciones eléctricas).		X		X		X		X				X		
Proyección de hormigón y fragmentos de forma violenta (por rotura de la tubería, desgaste, sobrepresión, abrasión externa).		X				X		X				X		
Rotura de la manguera por flexión límite (falta de mantenimiento).	X					X		X			X			
Caída de personas desde la máquina (subir o bajar por lugares imprevistos).		X			X	X		X				X		
Sobreesfuerzos	X				X		X			X				
Atrapamiento de personas entre la tolva y el camión hormigonera de servicio del hormigón (por falta de señalista, falta de planificación).	X					X		X			X			
PREVENCIÓN PROYECTADA DE RIESGOS LABORALES, CUYA EFICACIA SE EVALÚA														
Equipos previstos de protección individual:														
Casco; casco con protección auditiva; guantes, mandiles y polainas impermeables; guantes de cuero; botas de seguridad; botas de seguridad de media caña; ropa de trabajo.														
Señalización:														
De riesgos en el trabajo.														
Prevenciones previstas:														
Vigilancia permanente del cumplimiento de normas preventivas y del comportamiento correcto de las protecciones eléctricas; preparación del terreno; comprobación permanente del comportamiento de los calzos de estabilización; afianzamiento eficaz de la tubería de transporte														

Camión hormigonera

DESCRIPCIÓN:

- El camión hormigonera está formado por una cuba o bombo giratorio soportado por el bastidor de un camión adecuado para soportar el peso.
- Utilizaremos camiones para el suministro de hormigón a obra, ya que son los adecuados cuando la confección o mezcla se realiza en una planta central.
- El camión hormigonera está formado por una cuba o bombo giratorio soportado por el bastidor de un camión adecuado para este fin.
- La cuba o bombo giratorio, tiene forma cilíndrica o bicónica estando montada sobre la parte posterior y en ella se efectúa la mezcla de los componentes.

RIESGOS MÁS FRECUENTES:

A) Durante la carga:

- Riesgo de proyección de partículas de hormigón sobre cabeza y cuerpo del conductor al no ser recogidos por la tolva de carga.

B) Durante el transporte:

- Riesgo de golpes a terceros con la canaleta de salida al desplegarse por mala sujeción, rotura de la misma o simplemente por no haberla sujetado después de la descarga. Caída de hormigón por la tolva al haberse llenado excesivamente.
- Atropello de personas.
- Colisiones con otras máquinas.
- Vuelco del camión.
- Caídas, por ejemplo en el interior de alguna zanja.

C) Durante la descarga:

- Golpes en la cabeza al desplegar la canaleta.
- Atrapamiento de dedos o manos en las articulaciones y uniones de la canaleta al desplegarla.
- Golpes en los pies al transportar las canaletas auxiliares o al proceder a unirlas a la canaleta de salida por no seguir normas de mantenimiento.
- Golpes a terceros situados en el radio de giro de la canaleta al no fijar esta y estar personas ajenas próximas a la operación de descarga de hormigón.
- Caída de objetos encima del conductor o los operarios.
- Golpes con el cubilote de hormigón.

Riesgos indirectos:

A) Generales:

- Riesgo de vuelco durante el manejo normal del vehículo por causas debidas al factor humano

(corto de vista y no ir provisto de gafas, ataques de nervios, de corazón, pérdida de conocimiento, tensión alterada, estar ebrio, falta de responsabilidad, lentitud en los reflejos), mecánicos (piezas mal ajustadas, rotura de frenos, desgaste en los neumáticos o mal hinchado de los mismos.)

- Riesgo de incendio por un cortocircuito producido en la instalación eléctrica, combustible, etc., por un fallo técnico o humano.

- Riesgo de deslizamiento del vehículo por estar resbaladiza la pista, llevar las cubiertas del vehículo en mal estado de funcionamiento, trabajos en terrenos pantanosos o en grandes pendientes.

B) Durante la descarga:

- Golpes por el cubilote al bajar o al subir cargado con el mismo como consecuencia de un mal manejo del sistema de transporte utilizado.

- Golpes por objetos caídos de lo alto de la obra.

- Contacto de las manos y brazos con el hormigón.

- Aplastamiento por el cubilote al desprenderse el mismo por un fallo en el sistema de transporte.

- Caída de hormigón sobre los trabajadores situados debajo de la trayectoria de las canaletas de descarga.

- Atrapamiento de manos entre el cubilote y la canaleta de salida cuando el cubilote baja vacío y el conductor lo coge para que en su bajada quede en posición correcta.

- Atrapamiento de los pies entre la estructura de la base del cubilote y el suelo cuando este baja para ser cargado.

C) Durante el mantenimiento de la hormigonera:

- Riesgo de caída de altura desde lo alto de la escalera de acceso a la tolva de carga durante los trabajos de inspección y limpieza.

- Riesgo de caída de altura desde lo alto de la cuba como consecuencia de subir a inspeccionar o a efectuar trabajos de pintura, etc.

- Riesgos de stress acústico en trabajos en el interior de la cuba con martillo neumático utilizado para romper el hormigón fraguado debido a una avería en la hormigonera.

- Riesgo de resbalones y caídas durante las operaciones de engrase a causa de los aceites y grasa acumulados en el suelo.

- Heridas y rasguños en los bordes agudos del vehículo. Inhalación de aceites vaporizados o atomizados que se utilizan para la lubricación de muelles.

- Lesiones en manos y cabeza por las pistolas a alta presión.

D) Durante el mantenimiento del camión:

- Riesgo de atrapamiento entre el chasis y la caja del camión en su posición levantada durante las operaciones de reparación, engrase o revisión, efectuadas por el conductor del camión.
- Riesgo de golpes, torceduras y heridas varias derivadas del mal uso de herramientas utilizadas en la reparación de los vehículos.

ACTIVIDADES DE PREVENCIÓN Y PROTECCIONES COLECTIVAS:

A) Se describe la secuencia de operaciones que deberá realizar el conductor del camión para cubrir un ciclo completo con las debidas garantías de seguridad :

- 1- Se pone en marcha el camión y se enfila el camión hasta colocar la tolva de carga justo debajo de la tolva de descarga de la planta de hormigonado.
- 2- El conductor del camión se bajará del mismo e indicará al operario de la planta de hormigonado la cantidad de hormigón que necesita en metros cúbicos, accionando los mandos en la posición de carga y la velocidad de carga.
- 3- Mientras se efectúa la carga llenará el depósito de agua.
- 4- Cuando la cuba está cargada suena una señal acústica con lo que el operario pondrá la cuba en la posición de mezcla y procede a subir al camión para dirigirse a la obra.
- 5- Cuando llega a la obra, hace girar a la cuba a una velocidad superior a la de transporte para asegurar una mezcla adecuada.
- 6- El operario, mediante una pala, limpiará de residuos de hormigón la tolva de carga subiéndose para ello a lo alto de la escalera de acceso a la tolva de carga.
- 7- Se procederá a descargar el hormigón con la ayuda de un cubilote o directamente con la ayuda de canaletas.
- 8- Se limpiará con la manguera las canaletas de salida.
- 9- El resto del agua se introducirá en la cuba para su limpieza y procederá a volver a la planta de hormigonado.
- 10- Al llegar a la planta se descarga el agua del interior de la cuba que durante el trayecto ha ido limpiando de hormigón las paredes de la cuba.

B) Medidas preventivas de carácter general:

- La escalera de acceso a la tolva debe estar construida en un material sólido y antideslizante. En la parte inferior de la escalera abatible se colocará un seguro para evitar balanceos, que se fijará a la propia escalera cuando esté plegada y al camión cuando esté desplegada. Así mismo debe tener una plataforma en la parte superior para que el operario se sitúe para observar el estado de la tolva de carga y efectuar trabajos de limpieza dotada de un aro quitamiedos a 90 cm. de altura sobre ella. La plataforma ha de tener unas dimensiones aproximadas de 400 x 500 mm. y ser de material consistente. Para evitar acumulación de suciedad deberá ser del tipo

de rejilla con un tamaño aproximado de la sección libre máxima de 50 mm. de lado. Esta escalera solo se debe utilizar para trabajos de conservación, limpieza e inspección por un solo operario y colocando los seguros tanto antes de subir como después de recogida la parte abatible de la misma. Sólo se debe utilizar estando el vehículo parado.

- La hormigonera no debe tener partes salientes que puedan herir o golpear a los operarios. Los elementos de la hormigonera tales como canaletas de salida, escaleras, guardabarros, etc., deberá pintarse con pintura anticorrosiva para evitar que con el tiempo se puedan romper y lesionar a los operarios.

- No subirse a la cuba de la hormigonera ni siquiera estando parada. Cualquier reparación o comprobación se deberá hacer con elementos auxiliares tales como andamios, etc.

- Para la visibilidad de las partes de la hormigonera en horas nocturnas se deberán pintar con franjas blancas y negras de pintura reflectante las partes traseras de la hormigonera (cuba, tolvas, canaletas, etc.).

- El vehículo debe poseer frenos hidráulicos con doble circuito independiente tanto para el eje trasero como delantero.

- Los elementos para subir o bajar han de ser antideslizantes.

- Deben poseer los dispositivos de señalización que marca el código de la circulación.

- Sistemas de alarmas para neumáticos con poco aire. Señal de marcha atrás audible por otros camiones.

- Las cabinas deben ser de una resistencia tal y estar instaladas de manera que ofrezcan una protección adecuada al conductor contra la caída de objetos.

- Las cabinas deben poseer sistema de ventilación y calefacción.

- La cabina debe estar provista de un asiento fijo para el conductor y para los pasajeros autorizados para viajar en ella.

- Los asientos deben estar contruidos de forma que absorban en medida suficiente las vibraciones, tener respaldo y un apoyo para los pies y ser cómodos.

- Los camiones deben llevar los siguientes equipos: un botiquín de primeros auxilios, un extintor de incendios de nieve carbónica o componentes halogenados con una capacidad mínima de 5 kg., herramientas esenciales para reparaciones en carretera, lámparas de repuesto, luces intermitentes, reflectores, etc.

- Para desplegar la canaleta de hormigón se deberán quitar los tornillos de bloqueo haciéndola girar hasta posición de descarga; una vez allí, se quitará la cadena de seguridad y se cogerá por el extremo haciendo girar hasta la posición desplegada. Hay que evitar poner las manos entre las uniones de las canaletas en el momento del despliegue.

- Al desplegar la canaleta nunca se debe situar el operario en la trayectoria de giro de la misma

para evitar cualquier tipo de golpes.

- Las canaletas auxiliares deben ir sujetas al bastidor del camión mediante cadenas con cierre y seguro de cierre.

- Después de cada paso de hormigón se deben limpiar con una descarga de agua.

- El depósito y canaletas se limpiarán en un lugar al aire libre lejos de las obras principales.

- El camión se situará en el lugar de vaciado dirigido por el encargado de obra o persona en quien delegue.

- Cuando se descarga sobre cubilote transportado por grúa el camionero y el operario que ayuda a cargar se separarán de la zona de bajada del cubilote estando siempre pendiente de las evoluciones del mismo.

- Si por la situación del gruista se debe acompañar en su bajada al cubilote esto se hará procurando no colocarse entre el cubilote y la parte trasera de la hormigonera para evitar atrapamientos entre ambos elementos.

- Se debe poner especial cuidado con la posición de los pies cuando baja el cubilote para evitar que este les atrape contra el suelo.

- Una vez cargado el cubilote y separada la canaleta se deben alejar ambos operarios para evitar que un balanceo imprevisto de la carga les golpee.

- Cuando un camión circula por el lugar de trabajo es indispensable dedicar un obrero para que vigile que la ruta del vehículo esté libre antes de que éste se ponga en marcha hacia adelante y sobre todo hacia atrás.

- Los camiones deben ser conducidos con gran prudencia: en terrenos con mucha pendiente, accidentados, blandos, resbaladizos o que entrañen otros peligros, a lo largo de zanjas o taludes, en marcha atrás. No se debe bajar del camión a menos que: esté parado el vehículo, haya un espacio suficiente para apearse.

- Durante el desplazamiento del camión ninguna persona deberá: ir de pie o sentada en lugar peligroso, pasar de un vehículo a otro, aplicar calzos a las ruedas, llevar brazos o piernas colgando del exterior.

- Cuando el suministro se realiza en terrenos con pendientes entre el 5 y el 16 por ciento, si el camión-hormigonera lleva motor auxiliar se puede ayudar a frenar colocando una marcha aparte del correspondiente freno de mano; si la hormigonera funciona con motor hidráulico hay que calzar las ruedas del camión pues el motor del camión está en marcha de forma continua. En pendientes superiores al 16 por ciento se aconseja no suministrar hormigón con el camión.

- Al finalizar el servicio y antes de dejar el camión-hormigonera el conductor deberá: poner el freno de mano, engranar una marcha corta y caso necesario bloquear las ruedas mediante calzos.

- En cuanto a los trabajos de mantenimiento utilizando herramientas manuales se deben seguir las siguientes normas: seleccionar las herramientas más adecuadas para el trabajo que ha de ser ejecutado, cerciorarse de que se encuentran en buen estado, hacer el debido uso, al terminar el trabajo guardarlas en la caja o cuarto dedicado a ello. Cuando se utilizan pistolas de engrase a presión nunca se deben colocar las manos frente a las toberas de salida.
- En la lubricación de resortes mediante vaporización o atomización el trabajador permanecerá alejado del chorro de lubricación, que se sedimenta con rapidez procurando en todo momento no dirigirlo a otras personas.
- Cuando se haya fraguado el hormigón de una cuba por cualquier razón el operario que maneje el martillo neumático deberá utilizar cascos de protección auditiva de forma que el nivel máximo acústico sea de 80dB.
- Los camiones de hormigón no se podrán acercar a menos de 2 metros del borde superior de los taludes.
- Las rampas de acceso tendrán una pendiente no superior al 20 por 100.

EQUIPOS DE PROTECCIÓN INDIVIDUAL:

- Casco de seguridad homologado, (para trabajos en el exterior del camión).
- Botas impermeables.
- Guantes impermeables.
- Zapatos adecuados para la conducción de camiones.

IDENTIFICACIÓN, ANÁLISIS Y EVALUACIÓN INICIAL DE RIESGOS														
Camión hormigonera														
Identificación y causas previstas, del peligro detectado	Probabilidad de que suceda			Prevención Aplicada			Consecuencias del accidente			Calificación del riesgo con la prevención decidida				
	R	P	C	Cl	Pi	Pv	L	G	Gr	T	To	M	I	In
Atropello de personas (por maniobras en retroceso, ausencia de señalista, falta de visibilidad, espacio angosto).	X					X		X			X			
Colisión con otras máquinas de movimiento de tierras, camiones, etc., (por ausencia de señalista, falta de visibilidad, señalización insuficiente o ausencia de señalización).	X					X		X			X			
Vuelco del camión hormigonera (por terrenos irregulares, embarrados, pasos próximos a zanjas o a vaciados).	X					X		X			X			
Caída en el interior de una zanja (cortes de taludes, media ladera).	X					X		X			X			

Caída de personas desde el camión (subir o bajar por lugares imprevistos).	X					X		X			X		
Golpes por el manejo de las canaletas (empujones a los operarios guía y puedan caer).	X					X		X			X		
Caída de objetos sobre el conductor durante las operaciones de vertido o limpieza (riesgo por trabajos en proximidad).	X					X		X			X		
Golpes por el cubilote del hormigón durante las maniobras de servicio.		X				X		X			X		
Atrapamientos durante el despliegue, montaje y desmontaje de las canaletas.		X				X		X			X		
PREVENCIÓN PROYECTADA DE RIESGOS LABORALES, CUYA EFICACIA SE EVALÚA													
Equipos previstos de protección individual:													
Casco; guantes de cuero; guantes y botas de media caña impermeables; botas de seguridad; ropa de trabajo.													
Señalización:													
De riesgos en el trabajo.													
Previsiones previstas:													
Utilización de un señalista de maniobras. Vigilancia permanente del cumplimiento de normas preventivas.													

1.3.6.5. Pequeña maquinaria

Sierra circular para madera

DESCRIPCIÓN:

- La sierra circular es una máquina ligera y sencilla, compuesta de una mesa fija con una ranura en el tablero que permite el paso del disco de sierra, un motor y un eje porta-herramienta.
- Utilizaremos la sierra circular porque es una máquina ligera y sencilla, compuesta de una mesa fija con una ranura en el tablero que permite el paso del disco de sierra, un motor y un eje porta herramienta. La transmisión puede ser por correa, en cuyo caso la altura del disco sobre el tablero es regulable.
- La operación exclusiva para la que se va a utilizar es la de cortar o aserrar piezas de madera habitualmente empleadas en las obras de construcción, sobre todo para la formación de encofrados en la fase de estructura, como tableros, rollizos, tablones, listones, etc así como de piezas cerámicas.

RIESGOS MÁS FRECUENTES:

- Cortes.
- Contacto con el dentado del disco en movimiento.
- Golpes y/o contusiones por el retroceso imprevisto y violento de la pieza que se trabaja.
- Atrapamientos.
- Proyección de partículas.
- Retroceso y proyección de la madera

- Proyección de la herramienta de corte o de sus fragmentos y accesorios en movimiento
- Emisión de polvo.
- Sobreesfuerzos.
- Ruido.
- Abrasiones.
- Rotura de disco.
- Contacto con la energía eléctrica.
- Contacto con las correas de transmisión.

ACTIVIDADES DE PREVENCIÓN Y PROTECCIONES COLECTIVAS:

- Las sierras circulares en esta obra, no se ubicarán a distancias inferiores a 3 metros, (como norma general) del borde de los forjados con la excepción de los que estén efectivamente protegidos (redes o barandillas, petos de remate, etc.).
- Las máquinas de sierra circular a utilizar en esta obra, estarán dotadas de los siguientes elementos de protección:
 - * Carcasa de cubrición del disco.
 - * Cuchillo divisor del corte.
 - * Empujador de la pieza a cortar y guía.
 - * Carcasa de protección de las transmisiones por poleas.
 - * Interruptor de estanco.
 - * Toma de tierra.
- Se prohibirá expresamente en esta obra, dejar en suspensión del gancho de la grúa las mesas de sierra durante los periodos de inactividad.
- El mantenimiento de las mesas de sierra de esta obra, será realizado por personal especializado para tal menester, en prevención de los riesgos por impericia.
- La alimentación eléctrica de las sierras de disco a utilizar en esta obra, se realizará mediante mangueras antihumedad, dotadas de clavijas estancas a través del cuadro eléctrico de distribución, para evitar los riesgos eléctricos.
- Se prohibirá ubicar la sierra circular sobre los lugares encharcados, para evitar los riesgos de caídas y los eléctricos.
- Se limpiará de productos procedentes de los cortes, los aldeaños de las mesas de sierra circular, mediante barrido y apilado para su carga sobre bateas emplintadas (o para su vertido mediante las trompas de vertido).
- En esta obra, al personal autorizado para el manejo de la sierra de disco (bien sea para corte de madera o para corte cerámico), se le entregará la siguiente normativa de actuación. El

justificante del recibí, se entregará al Coordinador de Seguridad y Salud durante la ejecución de obra.

- Deberá sujetarse bien las piezas que se trabajan.
- Deberá comprobarse la pérdida de filo en las herramientas de corte.
- Se usarán herramientas de corte correctamente afiladas y se elegirán útiles adecuados a las características de la madera y de la operación.
- Evitar en lo posible pasadas de gran profundidad. Son recomendables las pasadas sucesivas y progresivas de corte.
- Se evitará el empleo de herramientas de corte y accesorios a velocidades superiores a las recomendadas por el fabricante.
- Se utilizarán las herramientas de corte con resistencia mecánica adecuada.
- No se emplearán accesorios inadecuados.

Normas de seguridad para el manejo de la sierra de disco.

- Antes de poner la máquina en servicio compruebe que no está anulada la conexión a tierra, en caso afirmativo, avise al Servicio de Prevención.
- Compruebe que el interruptor eléctrico es estanco, en caso de no serlo, avise al Servicio de Prevención.
- Utilice el empujador para manejar la madera; considere que de no hacerlo puede perder los dedos de sus manos. Desconfíe de su destreza. Ésta máquina es peligrosa.
- Tenga presente que los empujadores no son en ningún caso elementos de protección en sí mismos, ya que no protegen directamente la herramienta de corte sino las manos del operario al alejarlas del punto de peligro. Los empujadores deben, por tanto, considerarse como medidas complementarias de las protecciones existentes, pero nunca como sustitutorias de las citadas protecciones. Su utilización es básica en la alimentación de piezas pequeñas, así como instrumento de ayuda para el -fin de pasada- en piezas grandes, empujando la parte posterior de la pieza a trabajar y sujeto por la mano derecha del operario.
- No retire la protección del disco de corte. Estudie la forma de cortar sin necesidad de observar la -trisca-. El empujador llevará la pieza donde usted desee y a la velocidad que usted necesita. Si la madera -no pasa-, el cuchillo divisor está mal montado. Pida que se lo ajusten.
- Si la máquina, inopinadamente se detiene, retírese de ella y avise al Servicio de Prevención para que sea reparada. No intente realizar ni ajustes ni reparaciones.
- Compruebe el estado del disco, sustituyendo los que estén fisurados o carezcan de algún diente.
- Para evitar daños en los ojos, solicite se le provea de unas gafas de seguridad antiproyección de partículas y úselas siempre, cuando tenga que cortar.

- Extraiga previamente todos los clavos o partes metálicas hincadas en la madera que desee cortar. Puede fracturarse el disco o salir despedida la madera de forma descontrolada, provocando accidentes serios.

- La alimentación de la pieza debe realizarse en sentido contrario al del giro del útil, en todas las operaciones en que ello sea posible.

En el corte de piezas cerámicas:

- Observe que el disco para corte cerámico no está fisurado. De ser así, solicite al Servicio de Prevención que se cambie por otro nuevo.

- Efectúe el corte a ser posible a la intemperie (o en un local muy ventilado), y siempre protegido con una mascarilla de filtro mecánico recambiable.

- Efectúe el corte a sotavento. El viento alejará de usted las partículas perniciosas.

- Moje el material cerámico, antes de cortar, evitará gran cantidad de polvo.

Normas generales de seguridad:

- Se recomienda paralizar los trabajos en caso de lluvia y cubrir la máquina con material impermeable. Una vez finalizado el trabajo, colocarla en un lugar abrigado.

- El interruptor debería ser de tipo embutido y situado lejos de las correas de transmisión.

- Las masas metálicas de la máquina estarán unidas a tierra y la instalación eléctrica dispondrá de interruptores diferenciales de alta sensibilidad.

- La máquina debe estar perfectamente nivelada para el trabajo.

- No podrá utilizarse nunca un disco de diámetro superior al que permite el resguardo instalado.

- Su ubicación en la obra será la más idónea de manera que no existan interferencias de otros trabajos, de tránsito ni de obstáculos.

- No deberá ser utilizada por persona distinta al profesional que la tenga a su cargo, y si es necesario se la dotará de llave de contacto.

- La utilización correcta de los dispositivos protectores deberá formar parte de la formación que tenga el operario.

- Antes de iniciar los trabajos debe comprobarse el perfecto afilado del útil, su fijación, la profundidad del corte deseado y que el disco gire hacia el lado en el que el operario efectuó la alimentación.

- Es conveniente aceitar la sierra de vez en cuando para evitar que se desvíe al encontrar cuerpos duros o fibras retorcidas.

- Para que el disco no vibre durante la marcha se colocarán 'guía-hojas' (cojinetes planos en los que roza la cara de la sierra).

- El operario deberá emplear siempre gafas o pantallas faciales.

- Nunca se empujará la pieza con los dedos pulgares de las manos extendidos.

- Se comprobará la ausencia de cuerpos pétreos o metálicos, nudos duros, vetas u otros defectos en la madera.
- El disco será desechado cuando el diámetro original se haya reducido 1/5.
- El disco utilizado será el que corresponda al número de revoluciones de la máquina.
- Se dispondrá de carteles de aviso en caso de avería o reparación. Una forma segura de evitar un arranque repentino es desconectar la máquina de la fuente de energía y asegurarse que nadie pueda conectarla.

EQUIPOS DE PROTECCIÓN INDIVIDUAL:

- Casco de seguridad homologado.
- Gafas de seguridad antiproyecciones.
- Mascarilla antipolvo con filtro mecánico recambiable.
- Ropa de trabajo.
- Botas de seguridad.
- Guantes de cuero (preferible muy ajustados).

Para cortes en vía húmeda se utilizará:

- Guantes de goma o de P.V.C. (preferible muy ajustados).
- Traje impermeable.
- Polainas impermeables.
- Mandil impermeable.
- Botas de seguridad de goma o de P.V.C.

IDENTIFICACIÓN, ANÁLISIS Y EVALUACIÓN INICIAL DE RIESGOS														
Sierra circular para madera														
Identificación y causas previstas, del peligro detectado	Probabilidad de que suceda			Prevención Aplicada			Consecuencias del accidente			Calificación del riesgo con la prevención decidida				
	R	P	C	Cl	Pi	Pv	L	G	Gr	T	To	M	I	In
Cortes con el disco (por falta de los empujadores, falta o anulación de la carcasa protectora y del cuchillo divisor).	X			X	X	X		X			X			
Abrasiones (por el disco de corte, la madera a cortar).	X			X	X	X		X			X			
Atrapamientos (falta de la carcasa de protección de poleas).	X				X	X		X			X			
Proyección violenta de partículas y fragmentos (astillas, dientes de la sierra).	X				X	X		X			X			
Sobreesfuerzos (corte de tablonés, cambios de posición).	X				X	X	X			X				
Emisión de polvo de madera.		X		X	X	X	X				X			

Retroceso y proyección de la madera	X				X		X				X			
Ruido.		X			X	X	X				X			
Contacto con la energía eléctrica (anulación de las protecciones, conexión directa sin clavijas, cables lacerados o rotos).	X			X		X	X				X			
Rotura del disco de corte por recalentamiento.	X			X		X		X			X			
PREVENCIÓN PROYECTADA DE RIESGOS LABORALES, CUYA EFICACIA SE EVALÚA														
Equipos previstos de protección individual:														
Casco con auriculares contra el ruido; mascarilla filtrante contra el polvo; gafas contra los impactos; guantes de cuero; fajas contra los sobre esfuerzos; botas de seguridad; ropa de trabajo de algodón 100 x 100 y en su caso, chaleco reflectante.														
Señalización:														
De riesgos en el trabajo.														
Prevenciones previstas:														
Utilización de sierras circulares con marcado CE. Vigilancia permanente de la realización del trabajo seguro; comprobación del estado de mantenimiento de la máquina; vigilancia de la permanencia en funcionamiento de la toma de tierra a través del cable de alimentación; vigilancia del uso del protector contra proyecciones.														

Rozadora

DESCRIPCIÓN:

- Utilizaremos esta herramienta eléctrica portátil para hacer ranuras o regatas en paramentos de ladrillo macizo o hueco, para empotrar instalaciones o canalizaciones de agua electricidad, telefonía, etc. En hormigón no debe utilizarse.
- Es de sencillo y fácil manejo, ya que compensa las irregularidades de la superficie con dos grandes rodillos, logrando un deslizamiento suave sobre la pared.

RIESGOS MÁS FRECUENTES:

- Cortes.
- Golpes por objetos.
- Proyección violenta de partículas.
- Emisión de polvo.
- Contacto con la energía eléctrica.
- Erosiones en manos.
- Riesgos derivados de la rotura del disco.
- Caída al mismo nivel.
- Ruido.
- Vibraciones.

ACTIVIDADES DE PREVENCIÓN Y PROTECCIONES COLECTIVAS:

- El mantenimiento de la rozadora radial eléctrica de esta obra, será realizado por personal

especializado para tal menester, en prevención de los riesgos por impericia.

- Se prohibirá ubicar la rozadora radial eléctrica sobre los lugares encharcados, para evitar los riesgos de caídas y los eléctricos.
- Se limpiará de productos procedentes de los cortes, los aledaños de las mesas de sierra circular, mediante barrido y apilado para su carga sobre bateas emplintadas (o para su vertido mediante las trompas de vertido).
- Antes de poner la máquina en servicio se comprobará que no está anulada la conexión a tierra.
- Se comprobará que el interruptor eléctrico es estanco.
- Se comprobará el estado del disco, sustituyendo los que estén gastados.
- Se evitará daños en los ojos, solicite se le provea de unas gafas de seguridad antiproyección de partículas y úselas siempre.
- El personal encargado del manejo de la rozadora deberá ser experto en su uso.
- La rozadora deberá estar en buen estado para su funcionamiento.
- Se colocará adecuadamente la máquina cuando no trabaje.
- Se controlarán los diversos elementos de que se compone.
- La primera medida, y más elemental, es la elección de la máquina de acuerdo con el trabajo a efectuar, a la tarea y al material a trabajar, y a los elementos auxiliares que pudieran ser necesarios.
- Utilizar siempre la cubierta protectora de la máquina.
- Parar la máquina totalmente antes de posarla, en prevención de posibles daños al disco o movimientos incontrolados de la misma. Lo ideal sería disponer de soportes especiales próximos al puesto de trabajo.
- Al desarrollar trabajos con riesgo de caída de altura, asegurar siempre la postura de trabajo, ya que, en caso de pérdida de equilibrio por reacción incontrolada de la máquina, los efectos se pueden multiplicar.
- No utilizar la máquina en posturas que obliguen a mantenerla por encima del nivel de los hombros, ya que, en caso de pérdida de control, las lesiones pueden afectar a la cara, pecho o extremidades superiores.
- Situar la empuñadura lateral en función del trabajo a realizar, o utilizar una empuñadura de puente.
- Cuando no se utilice se guardará descargada en su alojamiento correspondiente.

EQUIPOS DE PROTECCIÓN INDIVIDUAL:

- Casco de seguridad homologado.

- Gafas de seguridad antiproyecciones.
- Mascarilla antipolvo con filtro mecánico recambiable.
- Ropa de trabajo.
- Botas de seguridad.
- Guantes de cuero (preferible muy ajustados).

IDENTIFICACIÓN, ANÁLISIS Y EVALUACIÓN INICIAL DE RIESGOS														
Rozadora														
Identificación y causas previstas, del peligro detectado	Probabilidad de que suceda			Prevención Aplicada			Consecuencias del accidente			Calificación del riesgo con la prevención decidida				
	R	P	C	Cl	Pi	Pv	L	G	Gr	T	To	M	I	In
Contacto con la energía eléctrica (falta de doble aislamiento, anulación de toma de la tierra, conexión sin clavijas, cables lacerados o rotos).	X			X	X	X		X			X			
Erosiones en las manos (limpieza de la roza efectuada, tocar el disco en movimiento).		X			X	X	X				X			
Cortes (tocar las aristas de la roza, limpiar de fragmentos la roza).		X			X	X	X				X			
Proyección violenta de fragmentos o partículas.		X			X	X	X				X			
Los riesgos derivados de la rotura del disco (accidentes graves por proyección muy violenta de fragmentos de consideración).	X			X	X	X		X			X			
Los riesgos derivados de los trabajos realizados con polvo ambiental (neumoconiosis, partículas en ojos y oídos).	X				X	X	X				X			
Caídas al mismo nivel (por pisadas sobre materiales, torceduras, cortes).		X			X	X	X				X			
Emisión de polvo	X				X		X				X			
Ruido.		X			X	X	X				X			
Sobre esfuerzos (realización de rozas en posturas obligadas).	X				X	X	X			X				
Vibraciones.		X			X	X	X				X			
<p>PREVENCIÓN PROYECTADA DE RIESGOS LABORALES, CUYA EFICACIA SE EVALÚA</p> <p>Equipos previstos de protección individual: Casco con auriculares contra el ruido; mascarilla filtrante contra el polvo; gafas contra los impactos; guantes de cuero; fajas contra los sobre esfuerzos; botas de seguridad; ropa de trabajo y en su caso, chaleco reflectante.</p> <p>Señalización: De riesgos en el trabajo.</p> <p>Previsiones previstas: Vigilancia permanente del cumplimiento de normas preventivas y del comportamiento correcto de las protecciones eléctricas. Vigilancia permanente de la realización del trabajo seguro; comprobación del estado de mantenimiento de la máquina; vigilancia de la permanencia en funcionamiento de la toma de tierra a través del cable de alimentación o de su doble aislamiento. Utilización de rozadora con extracción localizada de polvo.</p>														

Hormigonera eléctrica de eje basculante

DESCRIPCIÓN:

- En esta obra se utilizarán estas hormigoneras, al estar dotado el bastidor con chasis de traslación, lo que supone facilidad para moverla por toda la edificación.
- También se utilizarán porque el bloqueo de inclinación del tambor, se acciona con un dedo y pueden adoptar diferentes posiciones de trabajo según mezcla.
- Su utilización es debido a su robustez, ligereza y silencio y porque funcionan con un pequeño motor monofásico que se conecta a la red.
- Como son muy manejables, pueden ser transportadas por una sola persona como si de una sola carretilla se tratase.

RIESGOS MÁS FRECUENTES:

- Atrapamientos (paletas, engranajes, etc.)
- Contactos con la energía eléctrica.
- Sobreesfuerzos.
- Golpes por elementos móviles.
- Polvo ambiental.
- Ruido ambiental.
- Caídas al mismo nivel.

ACTIVIDADES DE PREVENCIÓN Y PROTECCIONES COLECTIVAS:

- Las hormigoneras se ubicarán en los lugares reseñados para tal efecto en los 'planos de organización de obra'.
- Las hormigoneras a utilizar en esta obra, tendrán protegidos mediante una carcasa metálica los órganos de transmisión de correas, corona y engranajes, para evitar los riesgos de atrapamiento.
- Las operaciones de limpieza directa-manual, se efectuarán previa desconexión de la red eléctrica de la hormigonera, para previsión del riesgo eléctrico y de atrapamientos.
- Las operaciones de mantenimiento estarán realizadas por personal especializado para tal fin.
- Las operaciones de limpieza directa-manual, se efectuarán previa desconexión de la red eléctrica de la hormigonera, para previsión del riesgo eléctrico y de atrapamientos.
- Como quiera que muy frecuentemente tienen los mandos en forma de botón o pulsador, es necesario cuidar su instalación, evitando que se puedan accionar accidentalmente los interruptores de puesta en marcha y que sean fáciles de accionar los pulsadores de parada. Éstos no estarán junto al motor, sino preferentemente en la parte exterior, en lugar fácilmente

accesible, lejos de la correa de transmisión del motor al cilindro. Sólo se admitirá la colocación del interruptor de puesta en marcha junto a la correa de transmisión si está convenientemente protegida.

- Asimismo los pulsadores estarán protegidos para evitar que les caiga material utilizado en la hormigonera o agua.
- Las carcasas y demás partes metálicas de las hormigoneras estarán conectadas a tierra.
- La botonera de mandos eléctricos de la hormigonera lo será de accionamiento estanco, en prevención del riesgo eléctrico.
- Los pulsadores de puesta en marcha y parada estarán suficientemente separados para no confundirlos en el momento de accionarlos. En el caso de que existan más pulsadores para las diferentes marchas de la hormigonera, estarán junto al de puesta en marcha. El pulsador de parada se distinguirá de todos los demás por su alejamiento de éstos y se pintará de color rojo.
- En la hormigonera se entiende por contacto indirecto el contacto entre una parte del cuerpo de un trabajador y las masas puestas accidentalmente bajo tensión como consecuencia de un defecto de aislamiento.
- Se denomina masa a las partes o piezas metálicas accesibles del equipo eléctrico o en contacto con el mismo que normalmente no están bajo tensión, pero que pueden estarlo si se produce un defecto de aislamiento.

EQUIPOS DE PROTECCIÓN INDIVIDUAL:

- Casco de seguridad homologado.
- Gafas de seguridad antipolvo (antisalpicaduras de pastas).
- Ropa de trabajo.
- Guantes de goma o P.V.C.
- Botas de seguridad de goma o de P.V.C.
- Trajes impermeables.
- Mascarilla con filtro mecánico recambiable.

IDENTIFICACIÓN, ANÁLISIS Y EVALUACIÓN INICIAL DE RIESGOS														
Hormigonera eléctrica de eje basculante														
Identificación y causas previstas, del peligro detectado	Probabilidad de que suceda			Prevención Aplicada			Consecuencias del accidente			Calificación del riesgo con la prevención decidida				
	R	P	C	Cl	Pi	Pv	L	G	Gr	T	To	M	I	In
Atrapamientos por: (las paletas, los engranajes o por las correas de transmisión) (labores de mantenimiento, falta de carcasas de protección de engranajes, corona y poleas).	X				X	X		X			X			

Contactos con la corriente eléctrica (anulación de protecciones, toma de tierra artesanal, conexiones directas sin clavija, cables lacerados o rotos).		X			X	X	X				X			
Sobreesfuerzos (girar el volante de accionamiento de la cuba, carga de la cuba).		X			X	X	X				X			
Golpes por elementos móviles.	X				X	X		X			X			
Polvo ambiental (viento fuerte).	X				X	X		X			X			
Ruido ambiental.		X			X	X	X				X			
Caídas al mismo nivel (superficies embarradas).		X			X	X	X				X			
PREVENCIÓN PROYECTADA DE RIESGOS LABORALES, CUYA EFICACIA SE EVALÚA														
Protecciones colectivas a utilizar: Enablado contra los deslizamientos entorno a la hormigonera pastera. Equipos previstos de protección individual: Casco; guantes impermeabilizados; botas de seguridad de media caña de plástico; mascarilla y gafas contra el polvo; mandil impermeable; protectores auditivos; ropa de trabajo. Señalización: De riesgos en el trabajo. Prevenciones previstas: Vigilancia permanente del cumplimiento de normas preventivas y del comportamiento correcto de las protecciones eléctricas.														

Vibrador eléctrico

DESCRIPCIÓN:

- Se utilizará el vibrador para aplicar al hormigón choques de frecuencia elevada.
- Los que se utilizarán en esta obra será: Eléctricos.

RIESGOS MÁS FRECUENTES:

- Descargas eléctricas.
- Caídas desde altura durante su manejo.
- Caídas a distinto nivel del vibrador.
- Salpicaduras de lechada en ojos y piel.
- Vibraciones.
- Sobreesfuerzos
- Proyección violenta de partículas.
- Ruido.

ACTIVIDADES DE PREVENCIÓN Y PROTECCIONES COLECTIVAS:

- Las operaciones de vibrado se realizarán siempre sobre posiciones estables.
- Se procederá a la limpieza diaria del vibrador luego de su utilización.
- Las operaciones de limpieza directa-manual, se efectuarán previa desconexión de la red eléctrica del vibrador, para previsión del riesgo eléctrico y de atrapamientos.

- El cable de alimentación del vibrador deberá estar protegido, sobre todo si discurre por zonas de paso de los operarios.
- Los vibradores deberán estar protegidos eléctricamente mediante doble aislamiento.
- Los pulsadores estarán protegidos para evitar que les caiga material utilizado en el hormigonado o agua.
- Los pulsadores de puesta en marcha y parada estarán suficientemente separados para no confundirlos en el momento de accionarlos.

EQUIPOS DE PROTECCIÓN INDIVIDUAL:

- Ropa de trabajo.
- Casco de seguridad homologado.
- Botas de goma.
- Guantes de seguridad.
- Gafas de protección contra salpicaduras.

IDENTIFICACIÓN, ANÁLISIS Y EVALUACIÓN INICIAL DE RIESGOS														
Vibradores														
Identificación y causas previstas, del peligro detectado	Probabilidad de que suceda			Prevención Aplicada			Consecuencias del accidente			Calificación del riesgo con la prevención decidida				
	R	P	C	Cl	Pi	Pv	L	G	Gr	T	To	M	I	In
Contacto con la energía eléctrica (puentear las protecciones eléctricas, conexiones directas sin clavija, cables lacerados o rotos).	X			X		X		X			X			
Vibraciones en el cuerpo y extremidades al manejar el vibrador.	X				X	X		X			X			
Sobre esfuerzos (trabajo continuado y repetitivo, permanecer sobre las armaduras del hormigón en posturas forzadas).	X				X	X	X			X				
Pisadas sobre objetos punzantes o lacerantes (armaduras, forjados, losas).	X				X	X	X			X				
Ruido.		X			X	X	X				X			
Proyección violenta de gotas o fragmentos de hormigón a los ojos.	X				X	X		X			X			
Caídas desde altura durante su manejo														
PREVENCIÓN PROYECTADA DE RIESGOS LABORALES, CUYA EFICACIA SE EVALÚA														
Protecciones colectivas a utilizar: Extintor de incendios junto al tajo de vibrado Equipos previstos de protección individual: Casco con protectores auditivos; guantes de loneta impermeabilizada; botas de seguridad de media caña; mandil impermeable; gafas contra las proyecciones; faja y muñequeras contra los sobre esfuerzos; ropa de trabajo. Señalización: De riesgos en el trabajo. Prevenciones previstas:														

Vigilancia permanente del cumplimiento de normas preventivas y del comportamiento correcto de las protecciones eléctricas. Utilización de toma de tierra a través del cable de alimentación; vigilancia permanente de la realización del trabajo seguro; limpieza permanente del entorno del tajo; comprobación del estado de mantenimiento de los vibradores.

Herramientas manuales

DESCRIPCIÓN:

- Son herramientas cuyo funcionamiento se debe solamente al esfuerzo del operario que las utiliza.

RIESGOS MÁS FRECUENTES:

- Golpes en las manos y los pies.
- Quemaduras.
- Contactos con energía eléctrica.
- Caída de objetos a lugares inferiores.
- Cortes en las manos.
- Proyección de partículas.
- Caídas al mismo nivel.
- Caídas a distinto nivel.
- Sobreesfuerzos.
- Ruido.
- Polvo.
- Vibraciones.

ACTIVIDADES DE PREVENCIÓN Y PROTECCIONES COLECTIVAS:

- Las herramientas manuales se utilizarán en aquellas tareas para las que han sido concebidas.
- Deberá hacerse una selección de la herramienta correcta para el trabajo a realizar.
- Deberá hacerse un mantenimiento adecuado de las herramientas para conservarlas en buen estado.
- Deberá evitar un entorno que dificulte su uso correcto.
- Se deberá guardar las herramientas en lugar seguro.
- Siempre que sea posible se hará una asignación personalizada de las herramientas.
- Antes de su uso se revisarán, desechándose las que no se encuentren en buen estado de conservación.
- Se mantendrán limpias de aceites, grasas y otras sustancias deslizantes.
- Para evitar caídas, cortes o riesgos análogos, se colocarán en portaherramientas o estantes

adecuados.

- Durante su uso se evitará su depósito arbitrario por los suelos.
- Los trabajadores recibirán instrucciones concretas sobre el uso correcto de las herramientas que hayan de utilizar.

A) Alicates:

- Los alicates de corte lateral deben llevar una defensa sobre el filo de corte para evitar las lesiones producidas por el desprendimiento de los extremos cortos de alambre.
- Los alicates no deben utilizarse en lugar de las llaves, ya que sus mordazas son flexibles y frecuentemente resbalan. Además tienden a redondear los ángulos de las cabezas de los pernos y tuercas, dejando marcas de las mordazas sobre las superficies.
- No utilizar para cortar materiales más duros que las quijadas.
- Utilizar exclusivamente para sujetar, doblar o cortar.
- No colocar los dedos entre los mangos.
- No golpear piezas u objetos con los alicates.
- Mantenimiento: Engrasar periódicamente el pasador de la articulación.

B) Cinceles:

- No utilizar cincel con cabeza achatada, poco afilada o cóncava.
- No usar como palanca.
- Las esquinas de los filos de corte deben ser redondeadas si se usan para cortar.
- Deben estar limpios de rebabas.
- Los cinceles deben ser lo suficientemente gruesos para que no se curven ni alabeen al ser golpeados. Se deben desechar los cinceles mas o menos fungiformes utilizando sólo el que presente una curvatura de 3cm de radio.
- Para uso normal, la colocación de una protección anular de goma, puede ser una solución útil para evitar golpes en manos con el martillo de golpear.
- El martillo utilizado para golpearlo debe ser suficientemente pesado.

C) Destornilladores:

- El mango deberá estar en buen estado y amoldado a la mano con o superficies laterales prismáticas o con surcos o nervaduras para transmitir el esfuerzo de torsión de la muñeca.
- El destornillador ha de ser del tamaño adecuado al del tornillo a manipular.
- Desechar destornilladores con el mango roto, hoja doblada o la punta rota o retorcida pues ello puede hacer que se salga de la ranura originando lesiones en manos.
- Deberá utilizarse sólo para apretar o aflojar tornillos.
- No utilizar en lugar de punzones, cuñas, palancas o similares.
- Siempre que sea posible utilizar destornilladores de estrella.

- No debe sujetarse con las manos la pieza a trabajar sobre todo si es pequeña. En su lugar debe utilizarse un banco o superficie plana o sujetarla con un tornillo de banco.
- Emplear siempre que sea posible sistemas mecánicos de atornillado o desatornillado.

D) Llaves de boca fija y ajustable:

- Las quijadas y mecanismos deberán en perfecto estado.
- La cremallera y tornillo de ajuste deberán deslizarse correctamente.
- El dentado de las quijadas deberá estar en buen estado.
- No se deberá desbastar las bocas de las llaves fijas pues se destemplan o pierden paralelismo las caras interiores.
- Las llaves deterioradas no se repararán, se deberán reponer.
- Se deberá efectuar la torsión girando hacia el operario, nunca empujando.
- Al girar asegurarse que los nudillos no se golpean contra algún objeto.
- Utilizar una llave de dimensiones adecuadas al perno o tuerca a apretar o desapretar.
- Se deberá utilizar la llave de forma que esté completamente abrazada y asentada a la tuerca y formando ángulo recto con el eje del tornillo que aprieta.
- No se debe sobrecargar la capacidad de una llave utilizando una prolongación de tubo sobre el mango, utilizar otra como alargó o golpear éste con un martillo.
- La llave de boca variable debe abrazar totalmente en su interior a la tuerca y debe girarse en la dirección que suponga que la fuerza la soporta la quijada fija. Tirar siempre de la llave evitando empujar sobre ella.
- Se deberá utilizar con preferencia la llave de boca fija en vez de la de boca ajustable.
- No se deberá utilizar las llaves para golpear.

E) Martillos y mazos:

- Las cabezas no deberán tener rebabas.
- Los mangos de madera (nogal o fresno) deberán ser de longitud proporcional al peso de la cabeza y sin astillas.
- La cabeza deberá estar fijada con cuñas introducidas oblicuamente respecto al eje de la cabeza del martillo de forma que la presión se distribuya uniformemente en todas las direcciones radiales.
- Se deberán desechar mangos reforzados con cuerdas o alambre.
- Antes de utilizar un martillo deberá asegurarse que el mango está perfectamente unido a la cabeza.
- Deberá seleccionarse un martillo de tamaño y dureza adecuados para cada una de las superficies a golpear.
- Observar que la pieza a golpear se apoya sobre una base sólida no endurecida para evitar

rebotes.

- Se debe procurar golpear sobre la superficie de impacto con toda la cara del martillo.
- En el caso de tener que golpear clavos, éstos se deben sujetar por la cabeza y no por el extremo.
- No golpear con un lado de la cabeza del martillo sobre un escoplo u otra herramienta auxiliar.
- No utilizar un martillo con el mango deteriorado o reforzado con cuerdas o alambres.
- No utilizar martillos con la cabeza floja o cuña suelta
- No utilizar un martillo para golpear otro o para dar vueltas a otras herramientas o como palanca.

F) Picos Rompedores y Troceadores:

- Se deberá mantener afiladas sus puntas y el mango sin astillas.
- El mango deberá ser acorde al peso y longitud del pico.
- Deberán tener la hoja bien adosada.
- No se deberá utilizar para golpear o romper superficies metálicas o para enderezar herramientas como el martillo o similares.
- No utilizar un pico con el mango dañado o sin él.
- Se deberán desechar picos con las puntas dentadas o estriadas.
- Se deberá mantener libre de otras personas la zona cercana al trabajo.

G) Sierras:

- Las sierras deben tener afilados los dientes con la misma inclinación para evitar flexiones alternativas y estar bien ajustados.
- Los mangos deberán estar bien fijados y en perfecto estado.
- La hoja deberá estar tensada.
- Antes de serrar se deberá fijar firmemente la pieza.
- Utilizar una sierra para cada trabajo con la hoja tensada (no excesivamente)
- Utilizar sierras de acero al tungsteno endurecido o semiflexible para metales blandos o semiduros con el siguiente número de dientes:
 - a) Hierro fundido, acero blando y latón: 14 dientes cada 25 cm.
 - b) Acero estructural y para herramientas: 18 dientes cada 25 cm.
 - c) Tubos de bronce o hierro, conductores metálicos: 24 dientes cada 25 cm.
 - d) Chapas, flejes, tubos de pared delgada, láminas: 32 dientes cada 25 cm.
- Instalar la hoja en la sierra teniendo en cuenta que los dientes deben estar alineados hacia la parte opuesta del mango.
- Utilizar la sierra cogiendo el mango con la mano derecha quedando el dedo pulgar en la parte superior del mismo y la mano izquierda el extremo opuesto del arco. El corte se realiza dando a

ambas manos un movimiento de vaivén y aplicando presión contra la pieza cuando la sierra es desplazada hacia el frente dejando de presionar cuando se retrocede.

- Para serrar tubos o barras, deberá hacerse girando la pieza.

EQUIPOS DE PROTECCIÓN INDIVIDUAL:

- Casco de seguridad homologado.
- Botas de seguridad.
- Guantes de cuero o P.V.C.
- Ropa de trabajo.
- Gafas contra proyección de partículas.
- Arnés de seguridad (para trabajos en alturas).

IDENTIFICACIÓN, ANÁLISIS Y EVALUACIÓN INICIAL DE RIESGOS														
Máquinas herramienta en general: radiales, cizallas, cortadoras, sierras , y similares														
Identificación y causas previstas, del peligro detectado	Probabilidad de que suceda			Prevención Aplicada			Consecuencias del accidente			Calificación del riesgo con la prevención decidida				
	R	P	C	Cl	Pi	Pv	L	G	Gr	T	To	M	I	In
Cortes (por el disco de corte, proyección de objetos, voluntarismo, impericia).	X			X	X	X		X			X			
Quemaduras (por el disco de corte, tocar objetos calientes, voluntarismo, impericia).	X			X	X	X	X			X				
Golpes (por objetos móviles, proyección de objetos).	X			X	X	X		X			X			
Proyección violenta de fragmentos (materiales o rotura de piezas móviles).	X			X	X	X		X			X			
Caída de objetos a lugares inferiores.	X					X		X			X			
Contacto con la energía eléctrica (anulación de protecciones, conexiones directas sin clavija, cables lacerados o rotos).	X					X		X			X			
Vibraciones.	X				X	X		X			X			
Ruido.	X				X	X	X				X			
Polvo.	X				X	X	X				X			
Sobre esfuerzos (trabajar largo tiempo en posturas obligadas).	X				X	X	X				X			
PREVENCIÓN PROYECTADA DE RIESGOS LABORALES, CUYA EFICACIA SE EVALÚA														
Protecciones colectivas a utilizar: Cubre discos de seguridad, indicaciones respecto al uso. Equipos previstos de protección individual: Casco con protección auditiva; guantes de cuero; botas de seguridad; gafas contra las proyecciones; mascarilla contra el polvo; mandiles de cuero; Fajas y muñequeras contra los sobre esfuerzos; ropa de trabajo. Señalización: De riesgos en el trabajo. Prevenciones previstas: Vigilancia permanente del cumplimiento de normas preventivas y del comportamiento correcto de las protecciones eléctricas; uso exclusivo de máquinas herramienta, con marcado CE.														

Cortadora material cerámico

DESCRIPCIÓN:

- Muchas veces en las obras se plantea el problema del corte de materiales vidriados que no es posible realizarlo con grandes discos ya que romperían la caja de cerámica y además porque las piezas son de pequeño tamaño en relación con los discos de corte.
- Por ello y para materiales como el gres y la cerámica, utilizaremos en la obra éste cortador manual que consta de una plataforma sobre la que se apoyan dos guías deslizantes sobre las que se va montado el carro de la herramienta cortante.
- Las guías son aceradas e inoxidables y requieren un constante engrase y mantenimiento para facilitar el deslizamiento del carro.

RIESGOS MÁS FRECUENTES:

- Contactos con energía eléctrica.
- Sobreesfuerzos.
- Abrasiones.
- Ruido.
- Atrapamientos con partes móviles.
- Cortes y amputaciones.
- Proyección violenta de partículas.
- Emanación de polvo.
- Rotura del disco.
- Proyección de agua.

ACTIVIDADES DE PREVENCIÓN Y PROTECCIONES COLECTIVAS:

- Todos los elementos móviles irán provistos de sus protecciones.
- Se cortará sólo los materiales para los que está concebida.
- Se hará una conexión a tierra de la máquina.
- Se situará la máquina de tal modo que la proyección de partículas y la evacuación de polvo sea lo menos perjudicial para el resto de compañeros.
- Habrán carteles indicativos de los riesgos principales de la máquina.
- Estará dotada de un sistema que permita el humedecido de las piezas durante el corte.

EQUIPOS DE PROTECCIÓN INDIVIDUAL:

- Casco de seguridad homologado.
- Guantes de cuero.

- Guantes de goma.
- Traje de agua.
- Botas de goma.
- Empujadores.
- Gafas antipartículas.
- Mascarilla antipolvo (caso de no usar chorro de agua).

IDENTIFICACIÓN, ANÁLISIS Y EVALUACIÓN INICIAL DE RIESGOS														
Cortadora material cerámico														
Identificación y causas previstas, del peligro detectado	Probabilidad de que suceda			Prevención Aplicada			Consecuencias del accidente			Calificación del riesgo con la prevención decidida				
	R	P	C	Cl	Pi	Pv	L	G	Gr	T	To	M	I	In
Cortes por el disco (falta de los empujadores, falta de la carcasa protectora).	X			X	X	X		X			X			
Abrasiones (tocar el disco de corte en marcha, montaje y desmontaje del disco de corte).	X			X	X	X		X			X			
Cortes por manejo de material cerámico (aristas).	X				X	X		X			X			
Atrapamientos por partes móviles (anulación del cubredisco y del cuchillo divisor, anulación de las carcasas protectoras de las poleas de transmisión).	X				X	X		X			X			
Proyección violenta de partículas (fragmentos de cerámica o de componentes del disco).	X				X	X	X			X				
Sobre esfuerzos (cambios de posición de la máquina, acarreo de materiales).		X		X	X	X	X				X			
Emanación de polvo cerámico (suciedad de obra, afecciones respiratorias).		X			X	X	X				X			
Ruido.	X			X		X	X				X			
Contactos con la energía eléctrica (anulación de protecciones eléctricas, conexiones directas sin clavijas, cables lacerados o rotos).	X			X		X		X			X			
Rotura del disco de corte.	X				X	X								
PREVENCIÓN PROYECTADA DE RIESGOS LABORALES, CUYA EFICACIA SE EVALÚA														
Equipos previstos de protección individual:														
Casco con auriculares contra el ruido; mascarilla filtrante contra el polvo; gafas contra los impactos; guantes de cuero; fajas contra los sobre esfuerzos; botas de seguridad; ropa de trabajo de algodón 100% y en su caso, chaleco reflectante.														
Señalización:														
De riesgos en el trabajo.														
Previsiones previstas:														
Utilización de sierras circulares con marcado CE. Vigilancia permanente de la realización del trabajo seguro; comprobación del estado de mantenimiento de la máquina; vigilancia de la permanencia en funcionamiento de la toma de tierra a través del cable de alimentación; vigilancia del uso del protector contra proyecciones.														

1.3.7. EPI's

1.3.7.1. Protección de la cabeza

CASCO DE SEGURIDAD:

1) Definición:

- Conjunto destinado a proteger la parte superior de la cabeza del usuario contra choques y golpes.

2) Criterios de selección:

- El equipo debe poseer la marca CE (según R.D. 1407/1992 de 20 de Noviembre). La Norma UNE-397, establece los requisitos mínimos (ensayos y especificaciones) que deben cumplir estos equipos, de acuerdo con el R.D. 1407/1992.

- El Real Decreto tiene por objeto establecer las disposiciones precisas para el cumplimiento de la Directiva del Consejo 89/686/CEE, de 21 de diciembre de 1989 (publicada en el -Diario Oficial de las Comunidades Europeas- de 30 de diciembre) referente a la aproximación de las legislaciones de los Estados miembros relativas a los equipos de protección individual.

3) Exigencias específicas para prevenir los riesgos :

- Estarán comprendidas las que se indican en el R.D. 1407/1992, en su Anexo II apartado 3.1.1:

a) Golpes resultantes de caídas o proyecciones de objetos e impactos de una parte del cuerpo contra un obstáculo.

b) Deberán poder amortiguar los efectos de un golpe, en particular, cualquier lesión producida por aplastamiento o penetración de la parte protegida, por lo menos hasta un nivel de energía de choque por encima del cual las dimensiones o la masa excesiva del dispositivo amortiguador impedirían un uso efectivo del EPI durante el tiempo que se calcule haya de llevarlos.

4) Accesorios:

- Son los elementos que sin formar parte integrante del casco pueden adaptarse al mismo para completar específicamente su acción protectora o facilitar un trabajo concreto como portalámparas, pantalla para soldadores, etc. En ningún caso restarán eficacia al casco. Entre ellos se considera conveniente el barbuquejo que es una cinta de sujeción ajustable que pasa por debajo de la barbilla y se fija en dos o más puntos simétricos de la banda de contorno o del casquete.

5) Materiales:

- Los cascos se fabricarán con materiales incombustibles o de combustión lenta y resistentes a las grasas, sales y elementos atmosféricos.

- Las partes que se hallen en contacto con la cabeza no afectarán a la piel y se confeccionarán con material no rígido, hidrófugo y de fácil limpieza y desinfección.

- La masa del casco completo, determinada en condiciones normales y excluidos los accesorios no sobrepasará en ningún caso los 450 gramos.

6) Fabricación:

- El casquete tendrá superficie lisa, con o sin nervaduras, sus bordes serán redondeados y carecerá de aristas y resaltes peligrosos, tanto exterior como interiormente.

- No presentará rugosidades, hendiduras, burbujas ni otros defectos que disminuyan las características resistentes y protectoras del mismo.

- Casquete y arnés formarán un conjunto estable, de ajuste preciso y dispuesto de tal forma que permita la sustitución del atalaje sin deterioro de ningún elemento.

- Ni las zonas de unión ni el atalaje en sí causarán daño o ejercerán presiones incómodas.

7) Ventajas de llevar el casco:

- Además del hecho de suprimir o por lo menos reducir, el número de accidentes en la cabeza, permite en la obra diferenciar los oficios, mediante un color diferente.

- Asimismo mediante equipos suplementarios, es posible dotar al obrero de alumbrado autónomo, auriculares radiofónicos, o protectores contra el ruido.

- El problema del ajuste en la nuca o del barbuquejo es en general asunto de cada individuo, aunque ajustar el barbuquejo impedirá que la posible caída del casco pueda entrañar una herida a los obreros que estén trabajando a un nivel inferior.

8) Elección del casco:

- Se hará en función de los riesgos a que esté sometido el personal, debiendo tenerse en cuenta: a) resistencia al choque; b) resistencia a distintos factores agresivos; ácidos, electricidad (en cuyo caso no se usarán cascos metálicos); c) resistencia a proyecciones incandescentes (no se usará material termoplástico) y d) confort, peso, ventilación y estanqueidad.

9) Conservación del casco:

- Es importante dar unas nociones elementales de higiene y limpieza.

- No hay que olvidar que la transpiración de la cabeza es abundante y como consecuencia el arnés y las bandas de amortiguación pueden estar alteradas por el sudor. Será necesario comprobar no solamente la limpieza del casco, sino la solidez del arnés y bandas de amortiguación, sustituyendo éstas en el caso del menor deterioro.

10) Lista indicativa y no exhaustiva de actividades y sectores de actividades que pueden requerir la utilización de equipos de protección individual:

Cascos protectores:

- Obras de construcción y, especialmente, actividades en, debajo o cerca de andamios y puestos de trabajo situados en altura, obras de encofrado y desencofrado, montaje e

instalación, colocación de andamios y demolición.

- Trabajos en puentes metálicos, edificios y estructuras metálicas de gran altura, postes, torres, obras hidráulicas de acero, instalaciones de altos hornos, acerías, laminadores, grandes contenedores, canalizaciones de gran diámetro, instalaciones de calderas y centrales eléctricas.
- Obras en fosas, zanjas, pozos y galerías.
- Movimientos de tierra y obras en roca.
- Trabajos en explotaciones de fondo, en canteras, explotaciones a cielo abierto y desplazamiento de escombreras.
- La utilización o manipulación de pistolas grapadoras.
- Trabajos con explosivos.
- Actividades en ascensores, mecanismos elevadores, grúas y andamios de transporte.
- Actividades en instalaciones de altos hornos, plantas de reducción directa, acerías, laminadores, fábricas metalúrgicas, talleres de martillo, talleres de estampado y fundiciones.
- Trabajos en hornos industriales, contenedores, aparatos, silos, tolvas y canalizaciones.
- Obras de construcción naval.
- Maniobras de trenes.

1.3.7.2. Protección del aparato ocular

- En el transcurso de la actividad laboral, el aparato ocular está sometido a un conjunto de agresiones como; acción de polvos y humos; deslumbramientos; contactos con sustancias gaseosas irritantes, cáusticas o tóxicas; choque con partículas o cuerpos sólidos; salpicadura de líquidos fríos y calientes, cáusticos y metales fundidos; radiación; etc.
- Ante estos riesgos, el ojo dispone de defensas propias que son los párpados, de forma que cuando estos están cerrados son una barrera a la penetración de cuerpos extraños con poca velocidad; pero los párpados, normalmente, no están cerrados, y por otro lado no siempre ve llegar estas partículas.
- Se puede llegar a la conclusión que el ojo es un órgano frágil mal protegido y cuyo funcionamiento puede ser interrumpido de forma definitiva por un objeto de pequeño tamaño.
- Indirectamente, se obtiene la protección del aparato ocular, con una correcta iluminación del puesto de trabajo, completada con gafas de montura tipo universal con oculares de protección contra impactos y pantallas transparentes o viseras.
- El equipo deberá estar certificado - Certificado de conformidad, Marca CE, Garantía de Calidad de fabricación -, de acuerdo con lo dispuesto en el R.D. 1407/92 y Normas Armonizadas.
- En caso de riesgo múltiple que exija que se lleven además de las gafas otros EPIS, deberán

ser compatibles.

- Deberán ser de uso personal; si por circunstancias es necesario el uso de un equipo por varios trabajadores, deberán tomarse las medidas para que no causen ningún problema de salud o higiene a los usuarios.
- Deberán venir acompañado por la información técnica y guía de uso, mantenimiento, contraindicaciones, caducidad, etc. reglamentada en la Directiva de certificación.
- El campo de uso de los equipos de protección ocular viene regulado por la Norma EN-166, donde se validan los diferentes tipos de protectores en función del uso.
- La Norma EN-167, EN-168, EN-169, EN-170 y EN-171 establece los requisitos mínimos - ensayos y especificaciones- que deben cumplir los protectores para ajustarse a los usos anteriormente descritos.

CLASES DE EQUIPOS

- a) Gafas con patillas
- b) Gafas aislantes de un ocular
- c) Gafas aislantes de dos oculares
- d) Gafas de protección contra rayos X, rayos láser, radiación ultravioleta, infrarroja y visible
- e) Pantallas faciales
- f) Máscaras y casos para soldadura por arco

GAFAS DE SEGURIDAD

1) Características y requisitos

- Serán ligeras de peso y de buen acabado, no existiendo rebabas ni aristas cortantes o punzantes.
- Podrán limpiarse con facilidad y admitirán desinfecciones periódicas sin merma de sus prestaciones.
- No existirán huecos libres en el ajuste de los oculares a la montura.
- Dispondrán de aireación suficiente para evitar el empañamiento de los oculares en condiciones normales de uso.
- Todos los elementos metálicos se habrán sometido al ensayo de corrosión.
- Los materiales no metálicos que se utilicen en su fabricación no se inflamarán.
- Los oculares estarán firmemente fijados en la montura.

2) Particulares de la montura

- El material empleado en la fabricación de la montura podrá ser metal, plástico, combinación de ambos o cualquier otro material que permita su correcta adaptación a la anatomía del usuario.

- Las partes en contacto con la piel no serán de metal sin recubrimiento, ni de material que produzca efectos nocivos.
- Serán resistentes al calor y a la humedad.
- Las patillas de sujeción mantendrán en posición conveniente el frente de la montura fijándolo a la cabeza de manera firme para evitar su desajuste como consecuencia de los movimientos del usuario.

3) Particulares de los oculares

- Estarán fabricados con materiales de uso oftalmológico ya sea de vidrio inorgánico, plástico o combinación de ambos.
- Tendrán buen acabado, no existiendo defectos estructurales o superficiales que alteren la visión.
- Serán de forma y tamaño adecuados al modelo de gafas al que vayan a ser adaptados.
- El bisel será adecuado para no desprenderse fortuitamente de la montura a que vayan acoplados.
- Serán incoloros y ópticamente neutros y resistentes al impacto.
- Los oculares de plástico y laminados o compuestos no deberán inflamarse y ser resistentes al calor y la humedad.

4) Particulares de las protecciones adicionales

- En aquellos modelos de gafas de protección en los que existan estas piezas, cumplirán las siguientes especificaciones:
- Cuando sean de fijación permanente a la montura permitirán el abatimiento total de las patillas de sujeción para guardar las gafas cuando no se usen.
- Si son de tipo acoplables a la montura tendrán una sujeción firme para no desprenderse fortuitamente de ella.

5) Identificación

Cada montura llevará en una de las patillas de sujeción, marcadas de forma indeleble, los siguientes datos:

- Marca registrada o nombre que identifique al fabricante.
- Modelo de que se trate.
- Código identificador de la clase de protección adicional que posee.

PANTALLA PARA SOLDADORES

1) Características generales

- Estarán hechas con materiales que garanticen un cierto aislamiento térmico; deben ser poco conductores de la electricidad, incombustibles o de combustión lenta y no inflamables.

- Los materiales con los que se hayan realizado no producirán dermatosis y su olor no será causa de trastorno para el usuario.
- Serán de fácil limpieza y susceptibles de desinfección.
- Tendrán un buen acabado y no pesarán más de 600 gramos, sin contar los vidrios de protección.
- Los acoplamientos de los vidrios de protección en el marco soporte, y el de éste en el cuerpo de pantalla serán de buen ajuste, de forma que al proyectar un haz luminoso sobre la cara anterior del cuerpo de pantalla no haya paso de luz a la cara posterior, sino sólo a través del filtro.

2) Armazón

- Las formas y dimensiones del cuerpo opaco serán suficientes para proteger la frente, cara, cuello, como mínimo.
- El material empleado en su construcción será no metálico y será opaco a las radiaciones ultravioletas, visibles e infrarrojas y resistentes a la penetración de objetos candentes.
- La cara interior será de acabado mate, a fin de evitar reflejos de las posibles radiaciones con incidencia posterior.
- La cara exterior no tendrá remaches, o elementos metálicos, y si éstos existen, estarán cubiertos de material aislante. Aquellos que terminen en la cara interior, estarán situados en puntos suficientemente alejados de la piel del usuario.

3) Marco soporte

Será un bastidor, de material no metálico y ligero de peso, que acoplará firmemente el cuerpo de pantalla.

- Marco fijo: Es el menos recomendable, ya que necesita el uso de otro elemento de protección durante el descascarillado de la soldadura. En general llevará una placa-filtro protegida o no con cubre-filtro.

El conjunto estará fijo en la pantalla de forma permanente, teniendo un dispositivo que permita recambiar fácilmente la placa-filtro y el cubre-filtro caso de tenerlo.

- Marco deslizable: Está diseñado para acoplar más de un vidrio de protección, de forma que el filtro pueda desplazarse dejando libre la mirilla sólo con el cubre-filtro, a fin de permitir una visión clara en la zona de trabajo, garantizando la protección contra partículas volantes.
- Marco abatible: Llevará acoplados tres vidrios (cubre-filtro, filtro y antecristal). Mediante un sistema tipo bisagra podrá abatirse el conjunto formado por el cubre filtro y la placa filtrante en los momentos que no exista emisión de radiaciones ,dejando la mirilla con el antecristal para protección contra impactos.

4) Elementos de sujeción

- Pantallas de cabeza: La sujeción en este tipo de pantallas se realizará con un arnés formado por bandas flexibles; una de contorno, que abarque la cabeza, siguiendo una línea que una la zona media de la frente con la nuca, pasando sobre las orejas y otra u otras transversales que unan los laterales de la banda de contorno pasando sobre la cabeza. Estas bandas serán graduables, para poder adaptarse a la cabeza.

La banda de contorno irá provista, al menos en su parte frontal, de un almohadillado.

Existirán unos dispositivos de reversibilidad que permitan abatir la pantalla sobre la cabeza, dejando libre la cara.

- Pantallas de mano: Estarán provistas de un mango adecuado de forma que se pueda sujetar indistintamente con una u otra mano, de manera que al sostener la pantalla en su posición normal de uso quede lo más equilibrada posible.

5) Elementos adicionales

- En algunos casos es aconsejable efectuar la sujeción de la pantalla mediante su acoplamiento a un casco de protección.

- En estos casos la unión será tal que permita abatir la pantalla sobre el casco, dejando libre la cara del usuario.

6) Vidrios de protección. Clases.

En estos equipos podrán existir vidrios de protección contra radiaciones o placas-filtro y vidrios de protección mecánica contra partículas volantes.

- Vidrios de protección contra radiaciones:

- Están destinados a detener en proporción adecuada las radiaciones que puedan ocasionar daño a los órganos visuales.

- Tendrán forma y dimensiones adecuadas para acoplar perfectamente en el protector al que vayan destinados, sin dejar huecos libres que permitan el paso libre de radiación.

- No tendrán defectos estructurales o superficiales que alteren la visión del usuario y ópticamente neutros.

- Serán resistentes al calor, humedad y al impacto cuando se usen sin cubre-filtros.

- Vidrios de protección mecánica contra partículas volantes:

- Son optativos y hay dos tipos; cubre-filtros y antecristales. Los cubrefiltros se sitúan entre el ocular filtrante y la operación que se realiza con objeto de prolongar la vida del filtro.

- Los antecristales, situados entre el filtro y los ojos, están concebidos para protegerlo (en caso de rotura del filtro, o cuando éste se encuentre levantado) de las partículas desprendidas durante el descascarillado de la soldadura, picado de la escoria, etc.

- Serán incoloros y superarán las pruebas de resistencia al choque térmico, agua e impacto.

Lista indicativa y no exhaustiva de actividades y sectores de actividades que pueden requerir la

utilización de equipos de protección individual:

Gafas de protección, pantalla o pantallas faciales:

- Trabajos de soldadura, apomazado, esmerilados o pulidos y corte.
- Trabajos de perforación y burilado.
- Talla y tratamiento de piedras.
- Manipulación o utilización de pistolas grapadoras.
- Utilización de máquinas que al funcionar levanten virutas en la transformación de materiales que produzcan virutas cortas.
- Trabajos de estampado.
- Recogida y fragmentación de cascos.
- Recogida y transformación de vidrio, cerámica.
- Trabajo con chorro proyector de abrasivos granulados.
- Manipulación o utilización de productos ácidos y alcalinos, desinfectantes y detergentes corrosivos.
- Manipulación o utilización de dispositivos con chorro líquido.
- Trabajos con masas en fusión y permanencia cerca de ellas.
- Actividades en un entorno de calor radiante.
- Trabajos con láser.
- Trabajos eléctricos en tensión, en baja tensión.

1.3.7.3. Protección del aparato auditivo

- De entre todas las agresiones, a que está sometido el individuo en su actividad laboral, el ruido, es sin ningún género de dudas, la más frecuente de todas ellas.
- El sistema auditivo tiene la particularidad, gracias a los fenómenos de adaptación de contraer ciertos músculos del oído medio y limitar parcialmente la agresión sonora del ruido que se produce.
- Las consecuencias del ruido sobre el individuo pueden, aparte de provocar sorderas, afectar al estado general del mismo, como una mayor agresividad, molestias digestivas, etc.
- El R.D. 1316/89 sobre -Protección de los trabajadores frente a los riesgos derivados de la exposición al ruido durante el trabajo- establece las condiciones, ámbito de aplicación y características que deberán reunir estos EPIS.

1) Tipos de protectores:

Tapón auditivo:

- Es un pequeño elemento sólido colocado en el conducto auditivo externo, de goma natural o sintética.

- Se insertarán al comenzar la jornada y se retirarán al finalizarla.
- Deben guardarse (en el caso de ser reutilizables) en una caja adecuada.
- No son adecuados para áreas de trabajo con ruido intermitente donde la utilización no abarca toda la jornada de trabajo.
- Estos tapones son eficaces y cumplen en teoría la función para la que han sido estudiados pero por otra parte, presentan tales inconvenientes que su empleo está bastante restringido. El primer inconveniente consiste en la dificultad para mantener estos tapones en un estado de limpieza correcto.
- Evidentemente, el trabajo tiene el efecto de ensuciar las manos de los trabajadores y es por ello que corre el riesgo de introducir en sus conductos auditivos con las manos sucias, tapones también sucios; la experiencia enseña que en estas condiciones se producen tarde o temprano supuraciones del conducto auditivo del tipo -furúnculo de oído-.

Orejas:

- Es un protector auditivo que consta de:
 - a) Dos casquetes que ajustan convenientemente a cada lado de la cabeza por medio de elementos almohadillados, quedando el pabellón externo de los oídos en el interior de los mismos.
 - b) Sistemas de sujeción por arnés.
 - El pabellón auditivo externo debe quedar por dentro de los elementos almohadillados.
 - El arnés de sujeción debe ejercer una presión suficiente para un ajuste perfecto a la cabeza.
 - Si el arnés se coloca sobre la nuca disminuye la atenuación de la orejera.
 - No deben presentar ningún tipo de perforación.
 - El cojín de cierre y el relleno de goma espuma debe garantizar un cierre hermético.

Casco antirruído:

- Elemento que actuando como protector auditivo cubre parte de la cabeza además del pabellón externo del oído.

2) Clasificación

- Como idea general, los protectores se construirán con materiales que no produzcan daños o trastornos en las personas que los emplean. Asimismo, serán lo más cómodo posible y se ajustarán con una presión adecuada.

3) Lista indicativa y no exhaustiva de actividades y sectores de actividades que pueden requerir la utilización de equipos de protección individual:

Protectores del oído:

- Utilización de prensas para metales.
- Trabajos que lleven consigo la utilización de dispositivos de aire comprimido.

- Actividades del personal de tierra en los aeropuertos.
- Trabajos de percusión.
- Trabajos de los sectores de la madera y textil.

1.3.7.4. Protección del aparato respiratorio

- Los daños causados, en el aparato respiratorio, por los agentes agresivos como el polvo, gases tóxicos, monóxido de carbono, etc., por regla general no son causa, cuando estos inciden en el individuo, de accidente o interrupción laboral, sino de producir en un periodo de tiempo más o menos dilatado, una enfermedad profesional.
- De los agentes agresivos, el que mayor incidencia tiene en la industria de la construcción es el polvo; estando formado por partículas de un tamaño inferior a 1 micron.
- Dichos agentes agresivos, en función del tamaño de las partículas que los constituyen pueden ser:
 - * Polvo: Son partículas sólidas resultantes de procesos mecánicos de disgregación de materiales sólidos. Éste agente es el que mayor incidencia tiene en la industria de la construcción, por estar presente en canteras, perforación de túneles, cerámicas, acuchillado de suelos, corte y pulimento de piedras naturales, etc.
 - * Humo: Son partículas de diámetro inferior a una micra, procedentes de una combustión incompleta, suspendidas en un gas, formadas por carbón, hollín u otros materiales combustibles.
 - * Niebla: Dispersión de partículas líquidas, son lo suficientemente grandes para ser visibles a simple vista originadas bien por condensación del estado gaseoso o dispersión de un líquido por procesos físicos. Su tamaño está comprendido entre 0,01 y 500 micras.
 - * Otros agentes agresivos son los vapores metálicos u orgánicos, el monóxido de carbono y los gases tóxicos industriales.
- Los equipos frente a partículas se clasifican de acuerdo a la Norma UNE-EN 133, apartado 2.2.1, Anexo I

EQUIPOS DE PROTECCIÓN RESPIRATORIA

- Se clasifican según la Norma Europea EN 133, presentando una clasificación del medio ambiente en donde puede ser necesaria la utilización de los equipos de protección respiratoria y una clasificación de los equipos de protección respiratoria en función de su diseño.

A) Medio ambiente :

- Partículas
- Gases y Vapores

- Partículas, gases y vapores

B) Equipos de protección respiratoria:

- Equipos filtrantes: filtros de baja eficacia; filtros de eficacia media; filtros de alta eficacia.

- Equipos respiratorios

CLASES DE EQUIPOS DE PROTECCIÓN EN FUNCIÓN DEL MEDIO AMBIENTE.

- Equipos dependientes del medio ambiente: Son aquellos que purifican el aire del medio ambiente en que se desenvuelve el usuario, dejándolo en condiciones de ser respirado.

- a) De retención mecánica: Cuando el aire del medio ambiente es sometido antes de su inhalación por el usuario a una filtración de tipo mecánico.

- b) De retención o retención y transformación física y/o química: Cuando el aire del medio ambiente es sometido antes de su inhalación por el usuario a una filtración a través de sustancias que retienen o retienen y/o transforman los agentes nocivos por reacciones químicas y/o físicas.

- c) Mixtos: Cuando se conjugan los dos tipos anteriormente citados.

- Equipos independientes del medio ambiente: Son aquellos que suministran para la inhalación del usuario un aire que no procede del medio ambiente en que éste se desenvuelve.

- a) Semiautónoma: Aquellos en los que el sistema suministrador de aire no es transportado por el usuario y pueden ser de aire fresco, cuando el aire suministrado al usuario se toma de un ambiente no contaminado; pudiendo ser de manguera de presión o aspiración según que el aire se suministre por medio de un soplante a través de una manguera o sea aspirado directamente por el usuario a través de una manguera.

- a) Autónomos: Aquellos en los que el sistema suministrador del aire es transportado por el usuario y pueden ser de oxígeno regenerable cuando por medio de un filtro químico retienen el dióxido de carbono del aire exhalado y de salida libre cuando suministran el oxígeno necesario para la respiración, procedente de unas botellas de presión que transporta el usuario teniendo el aire exhalado por esta salida libre al exterior.

ADAPTADORES FACIALES

- Se clasifican en tres tipos: máscara, mascarilla y boquilla.

- Los materiales del cuerpo de máscara, cuerpo de mascarilla y cuerpo de boquilla podrán ser metálicos, elastómeros o plásticos, con las siguientes características:

- * No producirán dermatosis y su olor no producirá trastornos al trabajador.

- * Serán incombustibles o de combustión lenta.

- * Las viseras de las máscaras se fabricarán con láminas de plástico incoloro u otro material

adecuado y no tendrán defectos estructurales o de acabado que puedan alterar la visión del usuario. Transmitirán al menos el 89 por 100 de la radiación visible incidente; excepcionalmente podrán admitirse viseras filtrantes.

- Las máscaras cubrirán perfectamente las entradas a las vías respiratorias y los órganos visuales.
- Las mascarillas podrán ser de diversas tallas, pero cubrirán perfectamente las entradas a las vías respiratorias.
- La forma y dimensiones del visor de las cámaras dejarán como mínimo al usuario el 70 por 100 de su campo visual normal.

FILTROS MECÁNICOS. CARACTERÍSTICAS

- Se utilizarán contra polvos, humos y nieblas.
- El filtro podrá estar dentro de un portafiltro independiente del adaptador facial e integrado en el mismo.
- El filtro será fácilmente desmontable del portafiltro, para ser sustituido cuando sea necesario.
- Los filtros mecánicos deberán cambiarse siempre que su uso dificulte notablemente la respiración.

MASCARILLAS AUTOFILTRANTES

- Éste elemento de protección, tiene como característica singular que el propio cuerpo es elemento filtrante, diferenciándose de los adaptadores faciales tipo mascarilla en que a estos se les puede incorporar un filtro de tipo mecánico, de retención física y/o mecánica e incluso una manguera, según las características propias del adaptador facial y en concordancia con los casos en que haga uso del mismo.
- Estas mascarillas autofiltrantes sólo se podrán emplear frente a ambientes contaminados con polvo.
- Estarán constituidos por cuerpo de mascarilla, arnés de sujeción y válvula de exhalación.
- Los materiales para su fabricación no producirán dermatosis, serán incombustibles o de combustión lenta; en el arnés de sujeción serán de tipo elastómero y el cuerpo de mascarilla serán de una naturaleza tal que ofrezcan un adecuado ajuste a la cara del usuario.

TIPOS DE FILTRO EN FUNCIÓN DEL AGENTE AGRESIVO

- Contra polvo, humos y nieblas: El filtro será mecánico, basándose su efecto en la acción tamizadora y absorbente de sustancias fibrosas afieltradas.
- Contra disolventes orgánicos y gases tóxicos en débil concentración: El filtro será químico,

constituido por un material filtrante, generalmente carbón activo, que reacciona con el compuesto dañino, reteniéndolo. Es adecuado para concentraciones bajas de vapores orgánicos y gases industriales, pero es preciso indicar que ha de utilizarse el filtro adecuado para cada exigencia, ya que no es posible usar un filtro contra anhídrido sulfuroso en fugas de cloro y viceversa.

A) Contra polvo y gases

- El filtro será mixto. Se fundamenta en la separación previa de todas las materias en suspensión, pues de lo contrario podrían reducir en el filtro para gases la capacidad de absorción del carbón activo.

B) Contra monóxido de carbono

- Para protegerse de este gas, es preciso utilizar un filtro específico, uniéndose la máscara al filtro a través del tubo traqueal, debido al peso del filtro.

- El monóxido de carbono no es separado en el filtro, sino transformado en anhídrido carbónico por medio de un catalizador al que se incorpora oxígeno del aire ambiente, teniendo que contener como mínimo un 17 por 100 en volumen de oxígeno.

- Es preciso tener en cuenta, que no siempre es posible utilizar máscaras dotadas únicamente de filtro contra CO, ya que para que estos resulten eficaces, es preciso concurren dos circunstancias; que exista suficiente porcentaje de oxígeno respirable y que la concentración de CO no sobrepase determinados límites que varían según la naturaleza del mismo. Cuando dichos requisitos no existen se utilizará un equipo semi-autónomo de aire fresco o un equipo autónomo mediante aire comprimido purificado.

VIDA MEDIA DE UN FILTRO

- Los filtros mecánicos, se reemplazarán por otros cuando sus pasos de aire estén obstruidos por el polvo filtrado, que dificulten la respiración a través de ellos.

- Los filtros contra monóxido de carbono, tendrán una vida media mínima de sesenta minutos.

- Los filtros mixtos y químicos, tienen una vida media mínima en función del agente agresivo así por ejemplo contra amoníaco será de doce minutos; contra cloro será de quince minutos; contra anhídrido sulfuroso será de diez minutos; contra ácido sulfhídrico será de treinta minutos.

- En determinadas circunstancias se suscita la necesidad de proteger los órganos respiratorios al propio tiempo que la cabeza y el tronco como en el caso de los trabajos con chorro de arena, pintura aerográfica u operaciones en que el calor es factor determinante.

- En el chorro de arena, tanto cuando se opera con arena silíceo, como con granalla de acero, el operario se protegerá con una escafandra de aluminio endurecido dotado del correspondiente sistema de aireación, mediante toma de aire exterior.

- En aquellos casos en que sea necesario cubrir el riesgo de calor se utilizan capuces de

amianto con mirilla de cristal refractario y en muchos casos con dispositivos de ventilación.

LISTA INDICATIVA Y NO EXAHUSTIVA DE ACTIVIDADES Y SECTORES DE UTILIZACIÓN DE ESTOS EPIS:

Equipos de protección respiratoria:

- Trabajos en contenedores, locales exiguos y hornos industriales alimentados con gas, cuando puedan existir riesgos de intoxicación por gas o de insuficiencia de oxígeno.
- Trabajos cerca de la colada en cubilote, cuchara o caldero cuando puedan desprenderse vapores de metales pesados.
- Trabajos de revestimiento de hornos, cubilotes o cucharas y calderos, cuando pueda desprenderse polvo.
- Pintura con pistola sin ventilación suficiente.
- Ambientes pulvígenos.
- Trabajos en pozos, canales y otras obras subterráneas de la red de alcantarillado.
- Trabajos en instalaciones frigoríficas en las que exista un riesgo de escape de fluido frigorífico.

1.3.7.5. Protección extremidades superiores

El diario Oficial de las Comunidades Europeas de 30.12.89 en la directiva del Consejo de 30 de noviembre de 1989 relativa a las disposiciones mínimas de seguridad y salud para la utilización por los trabajadores en el trabajo de EPIS en su anexo III nos muestra una lista de actividades y sectores de actividades que puedan requerir la utilización de equipos de protección individual de los brazos y las manos.

A) Guantes:

- Trabajos de soldadura
- Manipulación de objetos con aristas cortantes, pero no al utilizar máquinas ,cuando exista el riesgo de que el guante quede atrapado.
- Manipulación al aire de productos ácidos o alcalinos.

B) Guantes de metal trenzado:

- Sustitución de cuchillas en las máquinas de cortar.

CRITERIOS DE SELECCIÓN

El equipo debe poseer la marca CE -según R.D. 1407/1992 de 20 de Noviembre-. Las normas EN-348, EN-368, EN-373, EN-381, EN-142 y EN-510, establecen los requisitos mínimos que debe cumplir la protección para ajustarse al citado Real Decreto.

1) La protección de manos, antebrazos y brazos se hará por medio de guantes, mangas, mitones y manguitos seleccionados para prevenir los riesgos existentes y para evitar la

dificultad de movimientos al trabajador.

2) Estos elementos de protección serán de goma o caucho, cloruro de polivinilo, cuero curtido al cromo, amianto, plomo o malla metálica según las características o riesgos del trabajo a realizar.

3) En determinadas circunstancias la protección se limitará a los dedos o palmas de las manos, utilizándose al efecto dediles o manoplas.

4) Para las maniobras con electricidad deberán usarse los guantes fabricados en caucho, neopreno o materias plásticas que lleven indicado en forma indeleble el voltaje máximo para el cual han sido fabricados.

5) Los guantes y manguitos en general, carecerán de costuras, grietas o cualquier deformación o imperfección que merme sus propiedades.

- Podrán utilizarse colorantes y otros aditivos en el proceso de fabricación, siempre que no disminuyan sus características ni produzcan dermatosis.

- Las manoplas, evidentemente, no sirven más que para el manejo de grandes piezas.

- Las características mecánicas y fisicoquímicas del material que componen los guantes de protección se definen por el espesor y resistencia a la tracción, al desgarro y al corte.

- La protección de los antebrazos, es a base de manguitos, estando fabricados con los mismos materiales que los guantes; a menudo el manguito es solidario con el guante, formando una sola pieza que a veces sobrepasa los 50 cm.

6) Aislamiento de las herramientas manuales usadas en trabajos eléctricos en baja tensión.

- Nos referimos a las herramientas de uso manual que no utilizan más energía que la del operario que las usa.

- Las alteraciones sufridas por el aislamiento entre -10°C y $+50^{\circ}\text{C}$ no modificará sus características de forma que la herramienta mantenga su funcionalidad. El recubrimiento tendrá un espesor mínimo de 1mm.

- Llevarán en caracteres fácilmente legibles las siguientes indicaciones: a) Distintivo del fabricante. b) Tensión máxima de servicio 1000 voltios.

- A continuación, se describen las herramientas más utilizadas, así como sus condiciones mínimas.

6.1) Destornillador.

- Cualquiera que sea su forma y parte activa (rectos, acodados, punta plana, punta de cruz, cabeza hexagonal, etc.), la parte extrema de la herramienta no recubierta de aislamiento, será como máximo de 8mm. La longitud de la empuñadura no será inferior de 75mm.

6.2) Llaves.

- En las llaves fijas (planas, de tubo, etc.), el aislamiento estará presente en su totalidad, salvo

en las partes activas.

- No se permitirá el empleo de llaves dotadas de varias cabezas de trabajo, salvo en aquellos tipos en que no exista conexión eléctrica entre ellas.
- No se permitirá la llave inglesa como herramienta aislada de seguridad.
- La longitud de la empuñadura no será inferior a 75mm.

6.3) Alicates y tenazas.

- El aislamiento cubrirá la empuñadura hasta la cabeza de trabajo y dispondrá de un resalte para evitar el peligro de deslizamiento de la mano hacia la cabeza de trabajo.

6.4) Corta-alambres.

- Cuando las empuñaduras de estas herramientas sean de una longitud superior a 400mm. no se precisa resalte de protección.
- Si dicha longitud es inferior a 400mm, irá equipada con un resalte similar al de los alicates.
- En cualquier caso, el aislamiento recubrirá la empuñadura hasta la cabeza de trabajo.

6.5) Arcos-portasierras.

- El aislamiento recubrirá la totalidad del mismo, incluyendo la palomilla o dispositivo de tensado de la hoja.
- Podrán quedar sin aislamiento las zonas destinadas al engarce de la hoja.

7) Lista indicativa y no exhaustiva de actividades y sectores de actividades que pueden requerir la utilización de equipos de protección individual:

- Dediles de cuero: Transporte de sacos, paquetes rugosos, esmerilado, pulido.
- Dediles o semiguantes que protegen dos dedos y el pulgar, reforzados con cota de malla: Utilización de herramientas de mano cortantes.
- Manoplas de cuero: Albañiles, personal en contacto con objetos rugosos o materias abrasivas, manejo de chapas y perfiles.
- Semiguantes que protejan un dedo y el pulgar reforzados con malla: Algún trabajo de sierra, especialmente en la sierra de cinta.
- Guantes y manoplas de plástico: Guantes con las puntas de los dedos en acero: Manipulación de tubos, piezas pesadas.
- Guantes de cuero: Chapistas, plomeros, cincadores, vidrieros, soldadura al arco.
- Guantes de cuero al cromo: Soldadura al acero.
- Guantes de cuero reforzado: Manejo de chapas, objetos con aristas vivas.
- Guantes con la palma reforzada con remaches: Manipulación de cables de acero, piezas cortantes.
- Guantes de caucho natura: Ácido, álcalis.
- Guantes de caucho artificial: Ídem, hidrocarburos, grasas, aceite.

- Guantes de amianto: Protección quemaduras.

1.3.7.6. Protección extremidades inferiores

- El equipo de protección deberá estar certificado y poseer la - marca CE- Según R.D. 1407/1992 de 20 de Noviembre.
- Deberán serle de aplicación las Normas EN-344, EN-345, EN-346, EN-347, que establecen los requisitos mínimos -ensayos y especificaciones que deben cumplir los EPIS-.
- El Diario Oficial de la Comunidad Europea de 30-12-89, en la Directiva del Consejo, de 30 de Noviembre de 1989, relativa a las disposiciones mínimas de seguridad y de salud para la utilización por los trabajadores en el trabajo de equipos de protección individual - tercera Directiva específica con arreglo al apartado 1 del artículo 16 de la Directiva 89/391/CEE y 89/656/CEE en su anexo II, nos muestra una lista indicativa y no exhaustiva de actividades que pueden requerir la utilización de equipos de protección individual del pie.

A) Calzados de protección con suela antiperforante:

- Trabajos de obra gruesa, ingeniería civil y construcción de carreteras.
- Trabajos en andamios.
- Obras de demolición de obra gruesa.
- Obras de construcción de hormigón y de elementos prefabricados que incluyan encofrado y desencofrado.
- Actividades en obras de construcción o áreas de almacenamiento.
- Obras de techado.

B) Zapatos de protección sin suela antiperforante.

- Trabajos en puentes metálicos, edificios metálicos de gran altura, postes, torres, ascensores, construcciones hidráulicas de acero, grandes contenedores, canalizaciones de gran diámetro, grúas, instalaciones de calderas, etc.
- Obras de construcción de hornos, montaje de instalaciones de calefacción, ventilación y estructuras metálicas.
- Trabajos en canteras, explotaciones a cielo abierto y desplazamiento de escombreras.
- Trabajos y transformación de piedras.
- Fabricación, manipulación y tratamiento de vidrio plano y vidrio hueco.
- Transporte y almacenamientos

C) Zapatos de seguridad con tacón o suela corrida y suela antiperforante

- Obras de techado

D) Zapatos de seguridad con suelas termoaislantes

- Actividades sobre y con masas ardientes o muy frías

CARACTERÍSTICAS DE LOS EPIS PARA PROTECCIÓN DE LOS PIES.

1) Polainas y cubrepies.

- Suelen ser de amianto, se usan en lugares con riesgo de salpicaduras de chispa y caldos; los de serraje son usados por los soldadores, los de cuero para protección de agentes químicos, grasas y aceites; los de neopreno para protección de agentes químicos.
- Pueden ser indistintamente de media caña o de caña alta; el tipo de desprendimiento ha de ser rápido, por medio de flejes.

2) Zapatos y botas.

- Para la protección de los pies, frente a los riesgos mecánicos, se utilizará calzado de seguridad acorde con la clase de riesgo.
- Clase I: Calzado provisto de puntera de seguridad para protección de los dedos de los pies contra los riesgos de caída de objetos, golpes o aplastamientos, etc.
- Clase II: Calzado provisto de plantilla o suela de seguridad para protección de la planta de los pies contra pinchazos.
- Clase III: Calzado de seguridad, contra los riesgos indicados en clase I y II.

3) Características generales.

- La puntera de seguridad formará parte integrante del calzado y será de material rígido.
- El calzado cubrirá adecuadamente el pie, permitiendo desarrollar un movimiento normal al andar.
- La suela estará formada por una o varias capas superpuestas y el tacón podrá llevar un relleno de madera o similar.
- La superficie de suela y tacón, en contacto con el suelo, será rugosa o estará provista de resaltes y hendiduras.
- Todos los elementos metálicos que tengan una función protectora serán resistentes a la corrosión a base de un tratamiento fosfatado.

4) Contra riesgos químicos.

- Se utilizará calzado con piso de caucho, neopreno, cuero especialmente tratado o madera y la unión del cuerpo con la suela será por vulcanización en lugar de cosido.

5) Contra el calor.

- Se usará calzado de amianto.

6) Contra el agua y humedad.

- Se usarán botas altas de goma.

7) Contra electricidad.

- Se usará calzado aislante, sin ningún elemento metálico.

1.3.7.7. Protección del tronco

ROPA DE TRABAJO:

El diario Oficial de las Comunidades Europeas de 30.12.89 en la directiva del Consejo de 30 de noviembre de 1989 relativa a las disposiciones mínimas de seguridad y salud para la utilización por los trabajadores en el trabajo de EPIS en su anexo III nos muestra una lista de actividades y sectores de actividades que puedan requerir la utilización de equipos de protección individual.

A) Equipos de protección:

- Manipulación de productos ácidos y alcalinos, desinfectantes y detergentes corrosivos.
- Manipulación de vidrio plano.
- Trabajos de chorreado con arena.

B) Ropa de protección antiinflamable:

- Trabajos de soldadura en locales exigüos.

C) Mandiles de cuero:

- Trabajos de soldadura.
- Trabajos de moldeado.

D) Ropa de protección para el mal tiempo:

- Obras al aire libre con tiempo lluvioso o frío.

E) Ropa de seguridad:

- Trabajos que exijan que las personas sean vistas a tiempo.

CRITERIOS DE SELECCIÓN:

- El equipo debe poseer la marca CE -según R.D. 1407/1992 de 20 de Noviembre-. Las normas EN-348, EN-368, EN-373, EN-381, EN-142 y EN-510, establecen los requisitos mínimos que debe cumplir la ropa de protección para ajustarse al citado Real Decreto.

CONDICIONES PREVIAS DE EJECUCIÓN:

- Disponer de varias tallas, y tipos de ropas de trabajo en función del tipo de trabajo, y estación del año en que se realiza.

CARACTERÍSTICAS FÍSICAS:

- Monos de trabajo: Serán de tejido ligero y flexible, serán adecuados a las condiciones ambientales de temperatura y humedad. Ajustarán bien al cuerpo. Cuando las mangas sean largas, ajustarán por medio de terminaciones de tejido elástico.
- Se eliminarán en lo posible los elementos adicionales, como bolsillos, bocamangas, botones, partes vueltas hacia arriba, cordones, etc.
- Para trabajar bajo la lluvia, serán de tejido impermeable cuando se use en las proximidades de vehículos en movimiento, será a ser posible de color amarillo o anaranjado, complementándose con elementos reflectantes.

- Mandiles: Serán de material anti-inflamable.

1.3.7.8. Protección anticaída

CRITERIOS DE SELECCIÓN

- El equipo debe poseer la marca CE -según R.D. 1407/1992, de 20 de noviembre-.
- Las Normas EN-341, EN353-1, EN-354, EN-355, EN-358, EN-360, EN-361, EN-362, EN-363, EN-364 y EN-365, establecen requisitos mínimos que deben cumplir los equipos de protección contra caídas de alturas, para ajustarse a los requisitos del R.D. 1407/1992.
- En todo el trabajo en altura con peligro de caída eventual, será perceptivo el uso del Arnés de Seguridad.

CLASIFICACIÓN DE LOS EQUIPOS ANTICAÍDAS

Según las prestaciones exigidas se dividen en:

a) Clase A:

- Pertenecen a la misma los cinturones de sujeción. Es utilizado para sostener al usuario a un punto de anclaje anulando la posibilidad de caída libre. Está constituido al menos por una faja y uno o más elementos de amarre. El elemento de amarre estará siempre tenso, con el fin de impedir la caída libre. Es aconsejable el uso de un sistema de regularización del elemento de amarre.

TIPO 1:

- Provisto de una única zona de conexión. Se utilizará en trabajos en los que no sea necesaria libertad de movimiento o en desplazamientos del usuario en los que se utilice un sistema de punto de anclaje móvil, como en trabajos sobre cubiertas, canteras, andamios, escaleras, etc.

TIPO 2:

- Provisto de dos zonas de conexión. Se utilizará en trabajos en los que sea posible fijar el arnés, abrazando el elemento de amarre a un poste, estructura, etc., como en trabajos sobre líneas eléctricas aéreas o telefónicas.

b) Clase B:

- Pertenecen a la misma los arneses de suspensión. Es utilizado para suspender al usuario desde uno o más puntos de anclaje. Está constituido por una o varias bandas flexibles y una o más zonas de conexión que permitan, al menos, al tronco y cabeza del individuo la posición vertical estable. Se utilizará en trabajos en que solo existan esfuerzos estáticos (peso del usuario), tales como operaciones en que el usuario esté suspendido por el arnés, elevación y descenso de personas, etc., sin posibilidad de caída libre.

TIPO 1:

- Provisto de una o varias bandas flexibles que permiten sentarse al usuario, se utilizará en operaciones que requieran una determinada duración, permitiendo al usuario realizar dichas operaciones con la movilidad que las mismas requieran.

TIPO 2:

- Sin bandas flexibles para sentarse, se utilizará en operaciones de corta duración.

TIPO 3:

- Provisto de una banda flexible que permite al usuario sentarse o utilizarlo como arnés torácico. Se utilizará en operaciones de elevación o descenso.

c) Clase C:

- Pertenecen a la misma los cinturones de caída. Es utilizado para frenar y detener la caída libre de un individuo, de forma que al final de aquella la energía que se alcance se absorba en gran parte por los elementos integrantes del arnés, manteniendo los esfuerzos transmitidos a la persona por debajo de un valor prefijado. Está constituido esencialmente, por un arnés con o sin faja y un elemento de amarre, que puede estar provisto de un amortiguador de cada.-

TIPO 1:

- Constituido por un arnés torácico con o sin faja y un elemento de amarre.

TIPO 2:

- Constituido por un arnés extensivo al tronco y piernas, con o sin faja y un elemento de amarre.
- Todos los cinturones de seguridad, independientemente de su clase y tipo, presentarán una etiqueta o similar, en la que se indique: Clase y tipo de arnés; longitud máxima del elemento de amarre y año de fabricación.

Arnés de seguridad:

De sujeción:

- Denominados de Clase -A-, se utilizarán en aquellos trabajos que el usuario ni tiene que hacer grandes desplazamientos. Impide la caída libre.
- Clasificación. Tipo I: Con solo una zona de sujeción. Tipo II: Con dos zonas de sujeción.
- Componentes. Tipo I: Faja, hebilla, cuerda o banda de amarre, argolla y mosquetón.
- La cuerda de amarre tendrá un diámetro mínimo de 10mm.
- Separación mínima entre los agujeros de la hebilla, 20mm.

Características geométricas:

- Faja: Formada con bandas de dimensiones iguales o superiores a las indicadas a continuación: Separación mínima de agujeros para la hebilla, 20mm. Cuerda de amarre: diámetro mínimo 10mm.

Características mecánicas:

- Valores mínimos requeridos, mediante métodos establecidos en la norma Técnica

Reglamentaria NT-13.

- Fajas de cuero: Resistencia a la rotura por tracción, no inferior a 2,8 Kg/mm, no se apreciará a simple vista ninguna grieta o hendidura. La resistencia a rasgarse, no será inferior a 10 Kg/mm de espesor.
- Fajas de material textil o mixto: Resistencia a tracción, tendrán una carga de rotura igual o superior a 1000 Kg.f.
- Elementos metálicos: Resistencia a tracción, tendrán una carga de rotura igual o superior a 1000 Kg.f.
- Elementos de amarre: Resistencia de tracción, la carga de rotura tiene que ser superior a 1200 Kg.f.
- Zona de conexión: La carga de rotura del conjunto tiene que ser superior a 1000 Kg.f.

Recepción:

- Los cantos o bordes no deben tener aristas vivas, que puedan ocasionar molestias innecesarias. Carecerá de empalmes y deshilachaduras.
- Bandas de amarre: no debe tener empalmes.
- Costuras: Serán siempre en línea recta.

LISTA INDICATIVA Y NO EXAHUSTIVA DE ACTIVIDADES QUE PUEDEN REQUERIR LA UTILIZACIÓN DE ESTOS EQUIPOS.

- Trabajos en andamios.
- Montaje de piezas prefabricadas.
- Trabajos en postes y torres.
- Trabajos en cabinas de grúas situadas en altura.
- Trabajos en cabinas de conductor de estibadores con horquilla elevadora.
- Trabajos en emplazamientos de torres de perforación situados en altura.
- Trabajos en pozos y canalizaciones.

1.3.8. Protecciones colectivas

1.3.8.1 Marquesinas y viseras de acceso a obra

DESCRIPCIÓN:

- Estarán formadas por una estructura metálica como elemento sustentante de los tablonos, de anchura suficiente para el acceso del personal, prolongándose hacia el exterior del borde de forjado 2'5 m. y señalizándose convenientemente.

RIESGOS (OPERACIONES DE MONTAJE Y DESMONTAJE):

- Desplome de la visera por mal aplomado de los apoyos.
- Desplome de la estructura metálica por falta de rigidez de las uniones de los soportes.
- Pisadas sobre objetos punzantes.
- Cortes y erosiones.
- Sobreesfuerzos.
- Atrapamientos.
- Caída al mismo nivel.
- Caída a distinto nivel.
- Caída en altura.
- Quemaduras.
- Incendios.
- Proyección violenta de partículas.

ACTIVIDADES DE PREVENCIÓN:

- Los apoyos de la visera, tanto en el suelo como en el forjado, se harán sobre durmientes de madera, perfectamente nivelados.
- Los puntales metálicos estarán siempre perfectamente verticales y aplomados.
- Los tabloncillos que forman la visera de protección se colocarán de forma que se garantice su inmovilidad o deslizamiento, formando una superficie perfectamente cuajada.
- Las zonas de paso se señalarán y se mantendrán limpias y sin obstáculos, pero si las circunstancias no lo permiten, por ejemplo si hay barro, habrá que acondicionar los accesos disponiendo pasarelas de tabloncillos de ancho mínimo de 60 cm.

EQUIPOS DE PROTECCIÓN INDIVIDUAL (OPERACIONES DE MONTAJE Y DESMONTAJE):

- Ropa de trabajo.
- Casco de seguridad homologado.
- Calzado antideslizante.
- Guantes de cuero.

IDENTIFICACIÓN, ANÁLISIS Y EVALUACIÓN INICIAL DE RIESGOS														
Marquesinas y viseras de acceso a obras														
Identificación y causas previstas, del peligro detectado	Probabilidad de que suceda			Prevención Aplicada			Consecuencias del accidente			Calificación del riesgo con la prevención decidida				
	R	P	C	Cl	Pi	Pv	L	G	Gr	T	To	M	I	In
Caídas a distinto nivel durante el montaje de los anclajes.	X				X	X		X			X			
Cortes y erosiones por el manejo de ferralla, perfilería metálica y chapas.	X				X	X	X			X				
Atrapamiento entre objetos pesados.		X		X	X	X		X				X		
Caída desde altura (estructura metálica, trabajos en el borde de forjados, balcones, aleros, estructuras de obra civil, uso de guindolas artesanales, caminar sobre perfilería).	X			X	X	X		X			X			
Caídas al mismo nivel (tropezar con objetos o mangueras).	X			X	X	X	X			X				
Aplastamiento de manos por objetos pesados (piezas pesadas en fase de recibido y soldadura).	X				X	X		X			X			
Sobreesfuerzos (permanecer en posturas obligadas, sustentar objetos pesados).	X				X	X	X			X				
Quemaduras (despiste, impericia, caída de gotas incandescentes sobre otros trabajadores).	X				X	X	X			X				
Incendio (soldar junto a materias inflamables).	X			X		X	X			X				
Proyección violenta de fragmentos (picar cordones de soldadura, amolar)		X			X	X		X				X		
Contacto con la energía eléctrica (circuito mal cerrado, tierra mal conectada, bornas sin protección, cables lacerados o rotos).		X		X		X		X				X		
Pisadas sobre objetos punzantes.	X				X	X	X			X				
<p>PREVENCIÓN PROYECTADA DE RIESGOS LABORALES, CUYA EFICACIA SE EVALÚA</p> <p>Equipos previstos de protección individual: Casco; guantes de cuero; botas contra los deslizamientos; mascarilla filtrante contra gases de soldadura; gafas contra las proyecciones; mascara con filtro contra las radiaciones de arco voltaico; fajas y muñequeras contra las vibraciones y los sobre esfuerzos; ropa de trabajo; ropa para trabajos de soldadura; cinturón de seguridad; anclajes para los cinturones.</p> <p>Señalización: De riesgos en el trabajo.</p> <p>Prevenciones previstas: Vigilancia permanente del cumplimiento de normas preventivas y del comportamiento correcto de las protecciones eléctricas.</p>														

1.3.8.2. Redes

DESCRIPCIÓN:

La utilización de redes en esta obra tiene por objeto:

a) Impedir la caída de personas u objetos, para los cual utilizaremos:

- Redes tipo tenis.
- Redes verticales con o sin horcas (para fachadas).

- Redes horizontales (en huecos).

b) Limitar la caída de personas y objetos, para lo que utilizaremos:

- Redes horizontales.
- Redes verticales (con horcas).

RIESGOS (OPERACIONES DE MONTAJE, DESMONTAJE E IZADO):

- Caída de personas a distinto nivel.
- Caída de personas al mismo nivel.
- Caída de objetos a niveles inferiores.
- Sobreesfuerzos.
- Golpes o cortes por manejo de herramientas manuales, redondos o alambres.
- Pisadas sobre materiales sueltos.
- Pinchazos y cortes.
- Erosiones en las manos por manejo de cuerdas y redes.
- Atrapamientos.
- Caída de personas de altura.

ACTIVIDADES DE PREVENCIÓN:

A) CRITERIOS DE UTILIZACIÓN DE LAS REDES EN ESTA OBRA:

a) Redes tipo tenis

- Se utilizarán, fundamentalmente, para señalar espacios, lugares o zonas, tanto de excavación, como de acopio o de itinerario.
- Constan de una red de fibras normalmente de color naranja para ser más visible, y cuya altura mínima será de 1,25 m.
- La red debe estar sujeta a un elemento que se denomina soporte. El conjunto red-soporte hay que anclarlo a elementos fijos de la construcción o del terreno, para que proporcione una adecuada protección.

b) Redes verticales de fachada

- Se utilizarán para la protección en fachadas, tanto exteriores como las que dan a grandes patios interiores. Irán sujetas a unos soportes verticales y al forjado.
- El anclaje de los soportes a la obra puede hacerse de las siguientes maneras:

b.1 Para soporte vertical (mástil): Se utiliza un Perfil UPN cualquier otro sistema lo suficientemente resistente.

b.2 Para soporte de horca: Dejando unos cajetines al hormigonar los forjados o colocando al hormigonar una horquilla de redondo normal de construcción, de diámetro no inferior a 12mm.

c) Redes horizontales

- Están destinadas a evitar la caída de operarios y materiales por los huecos de los forjados. Las cuerdas laterales estarán sujetas fuertemente a los estribos embebidos en el forjado.

d) Redes con soporte tipo horca

- La protección del riesgo de caída al vacío por el borde perimetral del forjado en los trabajos de estructura y desencofrado, se hará mediante la utilización de redes de horca perimetrales.

- Esta protección colectiva se emplean en la fase de estructura para proteger las caídas de personas a distinto nivel.

- La red será de poliamida, de 100 x 100mm., con soportes tipo horca colocadas a 4,50 m., salvo que el replanteo no lo permita. En ningún caso los pescantes rebasarán los 5,00 m. de separación.

- El extremo inferior de la red se amarrará a horquillas metálicas embebidas en el forjado separadas como máximo 1,00 m., el atado de los módulos entre sí será con cuerda de poliamida de diámetro 3mm.

- Se colocará red en fachadas y en el patio.

- La cuerda perimetral de seguridad será como mínimo de 10mm. y los módulos de red serán atados entre si con cuerda de poliamida o poliéster como mínimo de 3mm.

- La red dispondrá, unida a la cuerda perimetral y del mismo diámetro de aquella, de cuerdas auxiliares de longitud suficiente para su atado a pilares o elementos fijos de la estructura.

- Los soportes metálicos estarán constituidos por tubos de 50mm. de diámetro, anclados al forjado a través de la base de sustentación la cual se sujetará mediante dos puntales suelo-techo o perforando el forjado mediante pasadores.

- Las redes se instalarán, como máximo, 6 metros por debajo del nivel de realización de tareas, debiendo elevarse a medida que la obra gane altura.

- La puesta en obra de la red tipo horca debe hacerse de manera práctica y fácil. Es necesario dejar un espacio de seguridad entre la red y el suelo, o entre la red y cualquier obstáculo, en razón de la elasticidad de la misma.

- Las redes serán instaladas de manera que impidan una caída libre de más de 6 m. Como el centro de gravedad de un hombre está a un metro del suelo y la caída libre del mismo sobre la red no deberá sobrepasar los 6 m de altura, dicha red deberá estar como máximo a 7 m por debajo del centro de gravedad del hombre en cuestión. La deformación producida en la red por efecto de la caída, origina una flecha 'F'. Según ensayos realizados por el I.N.R.S., dicha flecha debe estar comprendida entre $0,85 < F < 1,43$ m.

B) PUESTA EN OBRA Y MONTAJE:

- Revisión de redes, soportes y accesorios: En primer lugar, se debe comprobar que el tipo y

calidad de la red (material, luz de malla, diámetro de la cuerda, etc.), soportes y accesorios son los elegidos y vienen completos.

- Se comprobará el estado de la red (posibles roturas, empalmes o uniones, y resistencia), el de los soportes (deformaciones permanentes, corrosión y pintura) y el de los accesorios (lo citado según cuerdas o metálicos). También se deberá comprobar si los anclajes de la estructura están en condiciones para el montaje.

- Almacenamiento en la obra hasta su montaje: Las redes deben almacenarse bajo cubierto, si es posible en envoltura opaca (si no están envueltas no deben colocarse sobre el suelo) y lejos de fuentes de calor.

- Los soportes y elementos metálicos deben colocarse en lugares en que no puedan sufrir golpes ni deterioros por otros materiales y protegidos contra la humedad. Los pequeños accesorios deben estar en cajas.

- Previsión de equipos de protección individual y andamios auxiliares a emplear en el montaje: El montaje suele implicar un trabajo al borde del vacío por lo que se preverán los cinturones de seguridad necesarios para los montadores, con el largo de cuerda adecuado, así como los puntos o zonas de anclaje de los mismos, de forma que se evite en todo momento la caída libre. Asimismo, se tendrán previstos y dispuestos, en su caso, los andamios auxiliares de puesta en obra de los soportes.

- Montaje y revisión: El montaje debe ser controlado por un mando de la obra y una vez finalizado, debe ser revisado, al menos en sus aspectos fundamentales: soportes, anclajes, accesorios, red, uniones, obstáculos, ausencia de huecos, etc.

C) IZADO DE LA RED TIPO HORCA:

- El sistema de izado del mástil y red en una estructura de hormigón armado se realiza de la siguiente manera:

c.1 Colocar la eslinga por debajo del brazo del mástil.

c.2 Aflojar cualquier tipo de anclaje del mástil, de forma que no tenga ningún obstáculo para el deslizamiento vertical del mismo.

c.3 Desatar la cuerda de sustentación de la red, sujetándola del extremo para evitar que se salga de las poleas.

c.4 Tregar el mástil hasta la altura correspondiente del forjado a construir.

c.5 Fijar los mástiles a los anclajes.

c.6 Soltar la parte inferior de la red.

c.7 Tregar la red tirando de la cuerda y atarla al mástil convenientemente.

c.8 Enganchar la parte inferior de la red al último forjado construido.

D) REVISIONES Y PRUEBAS PERIÓDICAS:

- Después de cada movimiento de las redes debe revisarse la colocación de sus distintos elementos y uniones, comprobándose, además, la ausencia de obstáculos y huecos.

- Dada la variable degradación que sufren las redes a causa de su utilización, conviene realizar, si es posible, al menos lo siguiente:

- d.1 Recabar del fabricante o suministrador la duración estimada para el tipo de red concreto y, si dispone de datos en el ambiente y zona en que se está utilizando la red.

- d.2 La recopilación, por parte del usuario, de datos reales de duración en otras obras puede ser un excelente complemento del punto anterior.

- Revisiones después de recibir impactos próximos al límite de uso:

Después de un impacto de energía próxima al límite admisible, se debe comprobar el estado de la red (rotura de cuerdas, de nudos, deformación y fecha permanente) y el de los soportes, anclajes y accesorios (roturas, deformaciones permanentes, grietas en soldaduras). Si se encuentra alguno de los defectos citados se estudiará su posible reparación siempre que se garanticen las condiciones mínimas exigidas.

- Limpieza de objetos caídos sobre la red:

Los objetos o materiales que caen normalmente sobre la red deben ser retirados con la frecuencia que se requiera, según los casos, de forma que nunca impliquen un riesgo para las personas que pudieran caer, un daño a la propia red o una sobrecarga excesiva permanente sobre la misma.

E) OPERACIONES DE DESMONTAJE:

- Debe procederse en sentido inverso al montaje, utilizando siempre la protección personal.

- Almacenamiento en obra hasta su transporte al almacén:

Se debe realizar en condiciones similares a las que se utilizaron en la llegada de las redes. Las redes se empaquetarán, limpiándolas previamente de los objetos que hayan quedado retenidos entre las mallas.

- Transporte en condiciones adecuadas:

El transporte a otra obra o al almacén debe realizarse de forma que las redes no sufran deterioro por enganchones o roturas y que los soportes no se deformen, sufran impactos o esfuerzos inadecuados. Los pequeños accesorios deben transportarse en cajas para evitar pérdidas.

- Conviene que las redes de protección vayan de la obra al almacén y no directamente a otra obra, para que puedan ser sometidas a una revisión a fondo todos sus elementos.

F) ALMACENAMIENTO Y MANTENIMIENTO:

- Una vez las redes en el almacén, debe procederse a la detallada revisión de los elementos textiles y metálicos, realizándose, en su caso, las reparaciones necesarias. Caso de que no sea

posible la reparación en condiciones que garanticen la función protectora a que están destinadas, deben desecharse.

- Los elementos metálicos que hayan sido utilizados en obra y que no lleven otra protección anticorrosiva, deben pintarse al menos una vez cada año. Todos los elementos se almacenarán al abrigo de la intemperie. Las redes estarán, además, fuera del alcance de la luz y de fuentes de calor, limpias de objetos, sin contacto directo con el suelo y en zonas con el menor grado posible de humedad.

EQUIPOS DE PROTECCIÓN INDIVIDUAL (OPERACIONES DE MONTAJE, DESMONTAJE E IZADO):

- Casco de seguridad homologado.
- Botas de seguridad.
- Guantes de cuero impermeabilizados.
- Guantes de goma o P.V.C.
- Arnés de seguridad.
- Ropa de trabajo.
- Trajes para tiempo lluvioso.

IDENTIFICACIÓN, ANÁLISIS Y EVALUACIÓN INICIAL DE RIESGOS														
Redes (con soportes tipo horca)														
Identificación y causas previstas, del peligro detectado	Probabilidad de que suceda			Prevención Aplicada			Consecuencias del accidente			Calificación del riesgo con la prevención decidida				
	R	P	C	Cl	Pi	Pv	L	G	Gr	T	To	M	I	In
Caída desde altura (por empuje de la horca durante las fases de recepción y montaje, caída del casco, sobreesfuerzos al enhebrar las horcas en las <i>omegas</i> , error o desprecio de las normas de seguridad durante la recepción y montaje, impericia, destajo).	X				X	X		X				X		
Atrapamiento de dedos.		X			X	X		X				X		
Erosiones en las manos por el manejo de cuerdas, redondos de acero y redes.		X			X	X	X				X			
Cortes por el manejo de redondos de acero y alambres de recibido al resto de las armaduras.		X			X	X	X				X			
Pisadas sobre materiales sueltos.	X				X	X	X				X			
Pinchazos y cortes (por alambres, tijeras, alicates).	X				X	X	X				X			
Sobreesfuerzos (transporte a brazo de los componentes).	X				X	X	X				X			

PREVENCIÓN PROYECTADA DE RIESGOS LABORALES, CUYA EFICACIA SE EVALÚA

Equipos previstos de protección individual:

Casco; guantes de cuero; faja y muñequeras contra los sobre esfuerzos; botas de seguridad; ropa de trabajo; cinturón de seguridad; anclajes para los cinturones.

Señalización:

De riesgos en el trabajo.

Previsiones previstas:

Vigilancia permanente del cumplimiento de normas preventivas y de los movimientos de las cargas suspendidas.

IDENTIFICACIÓN, ANÁLISIS Y EVALUACIÓN INICIAL DE RIESGOS

Redes (horizontales para huecos)

Identificación y causas previstas, del peligro detectado	Probabilidad de que suceda			Prevención Aplicada			Consecuencias del accidente			Calificación del riesgo con la prevención decidida				
	R	P	C	Cl	Pi	Pv	L	G	Gr	T	To	M	I	In
Caídas desde altura durante la instalación de los anclajes de sustentación y de las redes.	X				X	X		X			X			
Caídas a distinto nivel durante la instalación de anclajes (forjados sin entablado inferior).	X				X	X		X			X			
Sobreesfuerzos por manejo de objetos pesados.	X				X	X	X				X			
Erosiones por manejo de redes y cordelería.	X				X	X	X				X			
Cortes por la manipulación de redondos de acero y alambres de recibido al resto de la ferralla.	X				X	X	X				X			
Cortes y erosiones por montaje de los componentes.	X				X	X	X				X			

PREVENCIÓN PROYECTADA DE RIESGOS LABORALES, CUYA EFICACIA SE EVALÚA

Equipos previstos de protección individual:

Casco; guantes de cuero; faja y muñequeras contra los sobre esfuerzos; botas de seguridad; ropa de trabajo; cinturón de seguridad; anclajes para los cinturones.

Señalización:

De riesgos en el trabajo.

Previsiones previstas:

Vigilancia permanente del cumplimiento de normas preventivas.

IDENTIFICACIÓN, ANÁLISIS Y EVALUACIÓN INICIAL DE RIESGOS

Redes (envolventes para estructura)

Identificación y causas previstas, del peligro detectado	Probabilidad de que suceda			Prevención Aplicada			Consecuencias del accidente			Calificación del riesgo con la prevención decidida				
	R	P	C	Cl	Pi	Pv	L	G	Gr	T	To	M	I	In
Caídas desde altura.	X				X	X		X			X			
Caídas a distinto nivel.	X				X	X		X			X			
Caídas al mismo nivel.	X				X	X	X				X			
Sobreesfuerzos por manejo de objetos pesados.	X				X	X	X				X			
Erosiones y cortes por manejo de redes, componentes y cordelería.	X				X	X	X				X			

PREVENCIÓN PROYECTADA DE RIESGOS LABORALES, CUYA EFICACIA SE EVALÚA

Protecciones colectivas a utilizar:

Equipos previstos de protección individual:

Casco; guantes de cuero; faja y muñequeras contra los sobre esfuerzos; botas de seguridad; ropa de trabajo; cinturón de seguridad; anclajes para los cinturones.

Señalización:

De riesgos en el trabajo.

Previsiones previstas:

Vigilancia permanente del cumplimiento de normas preventivas.

1.3.8.3. Barandillas

DESCRIPCIÓN:

- Se colocarán barandillas en el perímetro de todas las plantas del inmueble, así como en los huecos interiores del mismo que represente un riesgo potencial de caída, a medida que se van realizando.
- Así mismo se colocarán barandillas en el perímetro de la zona de excavación y en todos aquellos puntos de la obra donde exista un potencial riesgo de caída.
- Tendrán listón intermedio, rodapié de 20 cm. y pasamanos, con la resistencia adecuada para la retención de personas.
- Las escaleras estarán todas ellas con barandillas tanto en las rampas como en las mesetas.
- En los accesos a las plantas cerradas, además de la barandilla se colocarán señales de - Prohibido el paso-.
- La altura será al menos de 90 cm., siendo recomendable la utilización de barandillas con altura de 1,00 metros.

RIESGOS (OPERACIONES DE MONTAJE, DESMONTAJE Y MANTENIMIENTO) :

- Caída de personas a distinto nivel.
- Caída de personas al mismo nivel.
- Caída de objetos a niveles inferiores.
- Sobreesfuerzos.
- Golpes o cortes por manejo de herramientas manuales, alambres etc.
- Caída de personas de altura.
- Erosiones y golpes.
- Atrapamientos.

ACTIVIDADES DE PREVENCIÓN:

- La protección del riesgo de caída al vacío por el borde perimetral en las plantas ya desencofradas, por las aberturas en fachada o por el lado libre de las escaleras de acceso se

realizará mediante la colocación de barandillas.

- La obligatoriedad de su utilización se deriva de lo dispuesto en la Ordenanza General de Seguridad e Higiene en el Trabajo en sus artículos 17, 21 y 22 y la Ordenanza Laboral de la Construcción, Vidrio y Cerámica en su artículo 187.
- En la Ordenanza General de Seguridad e Higiene en el Trabajo en su artículo 23 se indican las condiciones que deberán cumplir las barandillas a utilizar en obra. Entre otras:
 - Las barandillas, plintos y rodapiés serán de materiales rígidos y resistentes.
 - La altura de la barandilla será de 90 cm. sobre el nivel del forjado y estará formada por una barra horizontal, listón intermedio y rodapié de 15 cm. de altura.
 - Serán capaces de resistir una carga de 150 Kg. por metro lineal.
 - La disposición y sujeción de la misma al forjado se realizará según lo dispuesto en Planos.

EQUIPOS DE PROTECCIÓN INDIVIDUAL (OPERACIONES DE MONTAJE Y DESMONTAJE):

- Casco de seguridad homologado.
- Botas de seguridad.
- Guantes de cuero impermeabilizados.
- Guantes de goma o P.V.C.
- Arnés de seguridad.
- Ropa de trabajo.
- Trajes para tiempo lluvioso.

IDENTIFICACIÓN, ANÁLISIS Y EVALUACIÓN INICIAL DE RIESGOS														
Barandillas tubulares														
Identificación y causas previstas, del peligro detectado	Probabilidad de que suceda			Prevención Aplicada			Consecuencias del accidente			Calificación del riesgo con la prevención decidida				
	R	P	C	Cl	Pi	Pv	L	G	Gr	T	To	M	I	In
Caídas desde altura a través del hueco de ascensor (por comunicación hablada hecha a través del hueco, suministro de componentes a través de hueco de ascensor, durante el montaje de la barandilla).	X				X	X		X				X		
Erosiones y golpes por manejo de objetos pesados.	X				X	X	X				X			
Sobreesfuerzos (por posturas forzadas, manejo de objetos pesados).	X				X	X		X				X		
Cortes por el uso de alambres de inmovilización de sus componentes.	X				X	X	X				X			
<p>PREVENCIÓN PROYECTADA DE RIESGOS LABORALES, CUYA EFICACIA SE EVALÚA</p> <p>Equipos previstos de protección individual: Casco; guantes de cuero; faja y muñequeras contra los sobre esfuerzos; botas de seguridad; ropa de trabajo; cinturón de seguridad; anclajes para los cinturones. Señalización:</p>														

De riesgos en el trabajo.

Previsiones previstas:

Vigilancia permanente del cumplimiento de normas preventivas.

IDENTIFICACIÓN, ANÁLISIS Y EVALUACIÓN INICIAL DE RIESGOS														
Barandillas tipo sargento														
Identificación y causas previstas, del peligro detectado	Probabilidad de que suceda			Prevención Aplicada			Consecuencias del accidente			Calificación del riesgo con la prevención decidida				
	R	P	C	Cl	Pi	Pv	L	G	Gr	T	To	M	I	In
Caídas desde altura durante el montaje, mantenimiento y retirada de los componentes de las barandillas.	X				X	X		X			X			
Caídas al mismo nivel.	X				X	X	X			X				
Atrapamiento de dedos durante el accionamiento de los husillos de aprieto.	X				X	X		X			X			
Erosiones y golpes por el manejo de pies derechos, tablas y alambres.	X				X	X		X			X			
Cortes por el uso de alambres de inmovilización de componentes.	X				X	X	X			X				
Sobreesfuerzos por el manejo de objetos pesados.	X				X	X	X			X				
Cortes por uso de alambres de inmovilización de componentes.	X				X	X	X			X				
PREVENCIÓN PROYECTADA DE RIESGOS LABORALES, CUYA EFICACIA SE EVALÚA														
Equipos previstos de protección individual:														
Casco; guantes de cuero; faja y muñequeras contra los sobre esfuerzos; botas de seguridad; ropa de trabajo; cinturón de seguridad; anclajes para los cinturones.														
Señalización:														
De riesgos en el trabajo.														
Previsiones previstas:														
Vigilancia permanente del cumplimiento de normas preventivas.														

IDENTIFICACIÓN, ANÁLISIS Y EVALUACIÓN INICIAL DE RIESGOS														
Barandilla tipo ayuntamiento.														
Identificación y causas previstas, del peligro detectado	Probabilidad de que suceda			Prevención Aplicada			Consecuencias del accidente			Calificación del riesgo con la prevención decidida				
	R	P	C	Cl	Pi	Pv	L	G	Gr	T	To	M	I	In
Erosiones y golpes por manejo de objetos pesados.	X				X	X	X			X				
Cortes por uso de alambres para inmovilización de componentes.	X				X	X	X			X				
Sobreesfuerzos (por posturas forzadas, manejo de objetos pesados).	X				X	X	X			X				
Cortes por el uso de alambres de inmovilización.	X				X	X	X			X				
PREVENCIÓN PROYECTADA DE RIESGOS LABORALES, CUYA EFICACIA SE EVALÚA														
Protecciones colectivas a utilizar:														
Equipos previstos de protección individual:														

Casco; guantes de cuero; faja y muñequeras contra los sobre esfuerzos; botas de seguridad; ropa de trabajo; cinturón de seguridad; anclajes para los cinturones.
 Señalización:
 De riesgos en el trabajo.
 Prevenciones previstas:
 Vigilancia permanente del cumplimiento de normas preventivas.

IDENTIFICACIÓN, ANÁLISIS Y EVALUACIÓN INICIAL DE RIESGOS														
Valla metálica para cierre de seguridad de la obra														
Identificación y causas previstas, del peligro detectado	Probabilidad de que suceda			Prevención Aplicada			Consecuencias del accidente			Calificación del riesgo con la prevención decidida				
	R	P	C	Cl	Pi	Pv	L	G	Gr	T	To	M	I	In
Sobreesfuerzos por: manejo y sustentación de componentes pesados.		X			X	X	X				X			
Cortes por el manejo de los componentes	X				X	X	X				X			
Golpes por desplome de los componentes.		X			X	X	X				X			
Atrapamientos pos los componentes.		X			X	X	X				X			
PREVENCIÓN PROYECTADA DE RIESGOS LABORALES, CUYA EFICACIA SE EVALÚA														
Protecciones colectivas a utilizar: Equipos previstos de protección individual: Casco; guantes de cuero; faja y muñequeras contra los sobre esfuerzos; botas de seguridad; ropa de trabajo. Señalización: De riesgos en el trabajo. Prevenciones previstas: Vigilancia permanente del cumplimiento de normas preventivas y del comportamiento correcto de las protecciones eléctricas														

1.3.8.4. Cable de seguridad y eslingas

DESCRIPCIÓN:

- Los cables de seguridad, una vez montados en la obra y antes de su utilización, serán examinados y probados con vistas a la verificación de sus características y a la seguridad del trabajo de los mismos.
- Estas pruebas se repetirán cada vez que éstos sean objetos de traslado, modificaciones o reparaciones de importancia.

RIESGOS (OPERACIONES DE MONTAJE Y DESMONTAJE):

- Caída de personas a distinto nivel.
- Caída de personas al mismo nivel.
- Cortes y erosiones por manejo de cables.
- Caída de altura.
- Atrapamientos.

ACTIVIDADES DE PREVENCIÓN:

- Los cables empleados serán de buena calidad y resistencia adecuada, teniendo presente que no deben trabajar a una carga superior a 1/8 de su resistencia a la rotura.
- Los cables habrán de ser de fabricantes de reconocida solvencia, y las empresas usuarias de las instalaciones ofrecerán garantía respecto al buen funcionamiento, conservación y adecuación de todos los mecanismos y elementos del conjunto, empleo a este objeto del personal competente y seguridad de los propios trabajadores. Las oportunas autorizaciones serán solicitadas por las empresas usuarias de las instalaciones, justificando los mencionados extremos, de la Dirección General de Trabajo, la cual resolverá con los asesoramientos convenientes.
- En los trabajos excepcionales se tomarán medidas especiales para asegurar a los trabajadores contra los peligros de la rotura eventual de los cables.
- Queda prohibido el empleo de cables y cuerdas empalmadas, así como el de cables y cadenas que tengan un lazo o nudo.
- Podrá efectuarse el empalme de cables metálicos en instalaciones utilizadas únicamente para materiales cuando sea de necesidad en razón a la gran longitud de los mismos o en otros casos excepcionales, siempre que las operaciones de empalme sean realizadas en debida forma por personal especializado; que la resistencia del empalme no resulte inferior a la del cable, y que la empresa usuaria de la instalación ofrezca garantías suficientes en lo que se refiere a la seguridad de los trabajadores.

EQUIPOS DE PROTECCIÓN INDIVIDUAL (OPERACIONES DE MONTAJE, DESMONTAJE Y MANTENIMIENTO):

- Casco de seguridad homologado.
- Arnés de seguridad.
- Guantes de cuero impermeabilizados.
- Guantes de goma o P.V.C.
- Ropa de trabajo.

IDENTIFICACIÓN, ANÁLISIS Y EVALUACIÓN INICIAL DE RIESGOS														
Cables fiadores para cinturones de seguridad														
Identificación y causas previstas, del peligro detectado	Probabilidad de que suceda			Prevención Aplicada			Consecuencias del accidente			Calificación del riesgo con la prevención decidida				
	R	P	C	Cl	Pi	Pv	L	G	Gr	T	To	M	I	In
Caídas a distinto nivel.	X				X	X		X			X			

Caídas desde altura.	X			X	X	X		X			X			
Cortes y erosiones por el manejo de cables de alambre de acero trenzado.	X				X	X	X				X			
PREVENCIÓN PROYECTADA DE RIESGOS LABORALES, CUYA EFICACIA SE EVALÚA														
Protecciones colectivas a utilizar:														
Equipos previstos de protección individual:														
Casco; guantes de cuero; faja y muñequeras contra los sobre esfuerzos; botas de seguridad contra los deslizamientos; ropa de trabajo; cinturón de seguridad; anclajes para los cinturones.														
Señalización:														
De riesgos en el trabajo.														
Previsiones previstas:														
Vigilancia permanente del cumplimiento de normas preventivas.														

IDENTIFICACIÓN, ANÁLISIS Y EVALUACIÓN INICIAL DE RIESGOS														
Eslingas de seguridad														
Identificación y causas previstas, del peligro detectado	Probabilidad de que suceda			Prevención Aplicada			Consecuencias del accidente			Calificación del riesgo con la prevención decidida				
	R	P	C	Cl	Pi	Pv	L	G	Gr	T	To	M	I	In
Erosiones por el manejo de cables	X				X	X	X			X				
Cortes por el manejo de cables	X				X	X	X			X				
Atrapamiento durante las maniobras de instalación y cuelgue de la carga.		X			X	X	X				X			
PREVENCIÓN PROYECTADA DE RIESGOS LABORALES, CUYA EFICACIA SE EVALÚA														
Protecciones colectivas a utilizar:														
Equipos previstos de protección individual:														
Casco; guantes de cuero; botas de seguridad; ropa de trabajo.														
Señalización:														
De riesgos en el trabajo.														
Previsiones previstas:														
Vigilancia permanente del cumplimiento de normas preventivas y del comportamiento correcto de las protecciones eléctricas														

1.3.8.5. Toma de tierra

DESCRIPCIÓN:

- La puesta a tierra se establece con objeto de poner en contacto, las masas metálicas de las máquinas, equipos, herramientas, circuitos y demás elementos conectados a la red eléctrica de la obra, asegurando la actuación de los dispositivos diferenciales y eliminado así el riesgo que supone un contacto eléctrico en las máquinas o aparatos utilizados.
- La toma de tierra se instalará al lado del cuadro eléctrico y de éste partirán los conductores de protección que conectan a las máquinas o aparatos de la obra.

RIESGOS (OPERACIONES DE MANTENIMIENTO, MONTAJE Y DESMONTAJE) :

- Caídas a distinto nivel.

- Sobreesfuerzos.
- Electrocuci3n.
- Cortes y erosiones por montaje de los componentes.
- Golpes.
- Contactos directos.
- Caída al mismo nivel.
- Caídas de altura.
- Pinchazos.
- Pisadas sobre materiales sueltos.

ACTIVIDADES DE PREVENCI3N:

- Las tomas de tierra dispondrán de electrodos o picas de material anticorrosivo cuya masa metálica permanecerá enterrada en buen contacto con el terreno, para facilitar el paso a este de las corrientes defecto que puedan presentarse.
- Las tomas de tierra podrán estar constituidas por placas o picas verticales.
- Las placas de cobre tendrán un espesor mínimo de 2mm. y la de hierro galvanizado serán de 2.5mm.
- Las picas de acero galvanizado serán de 25mm. de diámetro como mínimo, las de cobre de 14mm de diámetro como mínimo y los perfiles de acero galvanizado de 60mm de lado como mínimo.

EQUIPOS DE PROTECCI3N INDIVIDUAL (OPERACIONES DE MANTENIMIENTO, MONTAJE Y DESMONTAJE):

- Casco de seguridad homologado, (para el tránsito por la obra).
- Guantes de cuero.
- Ropa de trabajo.

IDENTIFICACI3N, ANÁLISIS Y EVALUACI3N INICIAL DE RIESGOS														
Toma de tierra														
Identificaci3n y causas previstas, del peligro detectado	Probabilidad de que suceda			Prevenci3n Aplicada			Consecuencias del accidente			Calificaci3n del riesgo con la prevenci3n decidida				
	R	P	C	Cl	Pi	Pv	L	G	Gr	T	To	M	I	In
Caídas al mismo nivel (terrenos embarrados, desorden de obra).	X				X	X	X				X			
Caída desde altura (instalaci3n junto a cortes del terreno sin protecci3n).	X				X	X		X				X		

Contactos con la energía eléctrica por contacto directo o por derivación (mantenimiento).		X		X	X	X		X				X		
Pisadas sobre materiales sueltos.	X				X	X	X				X			
Pinchazos y cortes (por alambres, tijeras, alicates).	X				X	X	X				X			
Sobreesfuerzos (transporte a brazo de los componentes).	X				X	X	X				X			
Cortes y erosiones por montaje de los componentes.	X				X	X	X				X			
PREVENCIÓN PROYECTADA DE RIESGOS LABORALES, CUYA EFICACIA SE EVALÚA														
Equipos previstos de protección individual:														
Casco; guantes de cuero; faja y muñequeras contra los sobre esfuerzos; botas y guantes aislantes de la electricidad; ropa de trabajo; cinturón de seguridad; anclajes para los cinturones.														
Señalización:														
De riesgos en el trabajo.														
Previsiones previstas:														
Vigilancia permanente del cumplimiento de normas preventivas y del comportamiento correcto de las protecciones eléctricas														

1.3.8.6. Tableros

DESCRIPCIÓN:

- La protección de los riesgos de caída al vacío por los huecos existentes en el forjado se realizará mediante la colocación de tableros de madera.
- Estos huecos se refieren a los que se realizan en obra para el paso de ascensores, montacargas y pequeños huecos para conductos de instalaciones.
- La utilización de éste medio de protección se justifica en el artículo 21 de la Ordenanza General de Seguridad e Higiene en el Trabajo.
- Los tableros de madera deberán tener la resistencia adecuada y estarán formados por un cuajado de tablones de madera de 7 x 20 cm. sujetos inferiormente mediante tres tablones transversales, tal como se indica en los Planos.

RIESGOS (OPERACIONES DE MONTAJE Y DESMONTAJE):

- Caída de personas a distinto nivel.
- Caída de personas al mismo nivel.
- Caída de objetos a niveles inferiores.
- Sobreesfuerzos.
- Golpes o cortes por manejo de herramientas manuales.
- Caída de personas de altura.
- Contactos con la energía eléctrica.
- Atrapamientos.
- Golpes y erosiones por el manejo de la madera.

ACTIVIDADES DE PREVENCIÓN:

- La protección de los riesgos de caída al vacío por los huecos existentes en el forjado se realizará mediante la colocación de tableros de madera.
- Estos huecos se refieren a los que se realizan en obra para el paso de ascensores, montacargas y pequeños huecos para conductos de instalaciones.
- La utilización de éste medio de protección se justifica en el artículo 21 de la Ordenanza General de Seguridad e Higiene en el Trabajo.
- Los tableros de madera deberán tener la resistencia adecuada y estarán formados por un cuajado de tablones de madera de 7 x 20 cm. sujetos inferiormente mediante tres tablones transversales.

EQUIPOS DE PROTECCIÓN INDIVIDUAL (OPERACIONES DE MONTAJE Y DESMONTAJE):

- Casco de seguridad homologado.
- Botas de seguridad.
- Guantes de cuero impermeabilizados.
- Guantes de goma o P.V.C.
- Arnés de seguridad.
- Ropa de trabajo.
- Trajes para tiempo lluvioso.

IDENTIFICACIÓN, ANÁLISIS Y EVALUACIÓN INICIAL DE RIESGOS														
Tableros														
Identificación y causas previstas, del peligro detectado	Probabilidad de que suceda			Prevención Aplicada			Consecuencias del accidente			Calificación del riesgo con la prevención decidida				
	R	P	C	Cl	Pi	Pv	L	G	Gr	T	To	M	I	In
Caídas desde altura a través del hueco que se pretende cubrir.	X				X	X		X			X			
Golpes y erosiones por el manejo de la madera y realización de las tareas de clavazón.	X				X	X	X			X				
Sobreesfuerzos.	X				X	X	X			X				
Cortes y erosiones (por uso de la sierra circular, manipulación de componentes).		X		X	X	X		X				X		
Contactos con la energía eléctrica (anulación de las protecciones, conexiones directas sin clavija, cables lacerados o rotos).		X		X	X	X		X				X		
PREVENCIÓN PROYECTADA DE RIESGOS LABORALES, CUYA EFICACIA SE EVALÚA														
Equipos previstos de protección individual:														
Casco; guantes de cuero; guantes aislantes de la electricidad; gafas contra las proyecciones; faja y muñequeras contra los sobre esfuerzos; botas de seguridad contra los deslizamientos; ropa de trabajo; cinturón de seguridad; anclajes para los cinturones.														

Señalización:
 De riesgos en el trabajo.
 Prevenciones previstas:
 Vigilancia permanente del cumplimiento de normas preventivas y del comportamiento correcto de las protecciones eléctricas.

IDENTIFICACIÓN, ANÁLISIS Y EVALUACIÓN INICIAL DE RIESGOS														
Palastro de acero para cubrir huecos o zanjas														
Identificación y causas previstas, del peligro detectado	Probabilidad de que suceda			Prevención Aplicada			Consecuencias del accidente			Calificación del riesgo con la prevención decidida				
	R	P	C	Cl	Pi	Pv	L	G	Gr	T	To	M	I	In
Atrapamiento de miembros durante las maniobras de ubicación.		X			X	X	X				X			
Sobreesfuerzos	X				X	X	X			X				
PREVENCIÓN PROYECTADA DE RIESGOS LABORALES, CUYA EFICACIA SE EVALÚA														
Protecciones colectivas a utilizar: Equipos previstos de protección individual: Casco; faja contra los sobre esfuerzos; guantes de cuero; botas de seguridad; ropa de trabajo. Señalización: De riesgos en el trabajo. Prevenciones previstas: Vigilancia permanente del cumplimiento de normas preventivas y del comportamiento correcto de las protecciones eléctricas														

1.3.9. Riesgos no eliminados

RELACION DE RIESGOS LABORALES QUE NO PUEDEN SER ELIMINADOS

En este apartado deberán enumerarse los riesgos laborales que no pueden ser eliminados, especificándose las medidas preventivas.

CAÍDA DE MATERIALES DESDE DISTINTO NIVEL:

- No se puede evitar la caída de materiales desde distintos niveles de la obra, las medidas preventivas serán:
 - Las subidas de materiales se realizarán por lugares donde no se encuentre personal trabajando.
 - El acceso del personal a la obra se realizará por una única zona de acceso, cubierta con la visera de protección.
 - Se evitará en lo máximo posible el paso de personal por la zona de acopios.
 - En todo momento el gruista deberá tener visión total de la zona de acopio de materiales, de zona de carga y descarga de la grúa, así como por donde circule el gancho de la grúa.

CAÍDA DE PERSONAS A DISTINTO NIVEL:

- No se puede evitar la caída de personal de la obra cuando se están colocando o desmontando las medidas de seguridad previstas en el proyecto, las medidas preventivas serán:

- Todos los trabajos deberán ser supervisados por el encargado de la obra.
- Deberá estar el número de personal necesario para realizar dichos trabajos y que dicho personal esté cualificado para tal fin.

RIESGOS PROPIOS DE LOS TRABAJADORES:

Los riesgos más frecuentes que sufren los trabajadores de la obra son los siguientes:

INSOLACIONES: Durante la ejecución de la obra los trabajadores, en muchos momentos, se encuentran expuestos al sol (cimentación, estructura, cubiertas, etc.), esto puede producir mareos, afecciones en la piel, etc. Las medidas preventivas serán las siguientes:

- Organizar los trabajos en las distintas zonas de la obra para evitar en lo máximo posible llevar el recorrido normal del sol.
- Utilizar la ropa de trabajo obligatoria y filtros solares si la exposición al sol es muy continuada.
- Cambiar el personal, si existen varios, en los tajos cada cierto tiempo.

INGESTIÓN DE BEBIDAS ALCOHÓLICAS: Aunque está prohibido tomar bebidas alcohólicas en el recinto de la obra, no se puede evitar la ingestión de las mismas en las horas de no trabajo (desayuno, almuerzo, comidas, etc.) que normalmente lo suelen realizar en algún bar de la zona. Las medidas preventivas serán:

- El encargado de la obra deberá vigilar cualquier actuación o signo extraño del personal de la obra, obligándoles si fuera necesario el abandono de la misma.

1.3.10. Aplicación de la seguridad y salud a los trabajos de conservación y mantenimiento del edificio durante su vida útil

OBJETO

- Se contempla en este apartado la realización, en condiciones de Seguridad y Salud, de los trabajos de entretenimiento, conservación y mantenimiento (RECYM), durante el proceso de explotación y de la vida útil del edificio objeto del estudio, eliminando los posibles riesgos en los mismos.

- Se tomarán las medidas preventivas y de protección del edificio, cuya función específica sea posibilitar en condiciones de seguridad los cuidados, mantenimientos, repasos y reparaciones que han de llevar a cabo durante el proceso de vida del edificio, posteriores a las indicadas en la fase de construcción, y en función del tipo y condiciones de trabajo que se realice.
- Se observará el cumplimiento de la Normativa Vigente de Seguridad y Salud en el trabajo en toda actuación y para cada momento, y especialmente en la Ley 1627/97, de 24 de Octubre, Disposiciones Mínimas de Seguridad y Salud en las Obras reconstrucción.
- La propiedad contratará los servicios de un Técnico competente para supervisar la ejecución de los trabajos de mantenimiento, y verificar si las medidas de seguridad a adoptar son las adecuadas.
- Todos aquellos trabajos de mantenimiento que estén sujetos a Reglamentos o Normas propias y de obligado cumplimiento, se ejecutarán de acuerdo con los mismos, siendo responsable la empresa contratada al efecto.

Análisis de riesgos en la edificación

Trabajos de recym en fachadas a gran altura

RIESGOS MÁS FRECUENTES:

- Caída del trabajador.
- Caída de objetos.
- Acción de la lluvia, frío o calor.
- Caída de andamio.

SISTEMAS DE SEGURIDAD:

- Provisionales: Andamios colgados.
- Incorporados: Anclajes y fijaciones para montar andamios en cubierta.

Trabajos en balcones

RIESGOS MÁS FRECUENTES:

- Caída del trabajador.
- Caída de objetos.
- Acción de la lluvia, frío o calor.
- Caída de andamio.

SISTEMAS DE SEGURIDAD:

- Anclajes para cinturones de seguridad en techo de balcones.
- Barandillas a prueba para fijación de cinturones de seguridad.

Trabajos en paredes de patios abiertos

RIESGOS MÁS FRECUENTES:

- Caída del trabajador.
- Caída de objetos.
- Caída de los elementos de trabajo.

SISTEMAS DE SEGURIDAD:

- Dispositivos en la boca del patio para sujetar andamios provisionales, o andamios fijos.
- Cobertura del patio con anclajes.

Trabajos en cornisas

RIESGOS MÁS FRECUENTES:

- Caída del trabajador.
- Acción del frío, lluvia y calor.
- Caída de los elementos de trabajo.

SISTEMAS DE SEGURIDAD:

- Barandillas de protección y enganche para cinturones de seguridad.

Trabajos en bordes de cubiertas

RIESGOS MÁS FRECUENTES:

- Caída del trabajador.
- Acción del frío, lluvia y calor.
- Caída de los elementos de trabajo.

SISTEMAS DE SEGURIDAD:

- Barandillas de protección y enganche para cinturones de seguridad.

Trabajos en cubiertas planas

RIESGOS MÁS FRECUENTES:

- Caída del trabajador.
- Acción del frío, lluvia y calor.
- Caída de los elementos de trabajo.

SISTEMAS DE SEGURIDAD:

- Barandillas de protección y enganche para cinturones de seguridad.

Trabajos en elementos de cubierta

RIESGOS MÁS FRECUENTES:

- Caída del trabajador.
- Acción del frío, lluvia y calor.
- Caída de los elementos de trabajo.
- Electrocutión.

SISTEMAS DE SEGURIDAD:

- Interruptores de seguridad.
- Pasarela por la parte posterior del letrero.
- anclaje para arnés de seguridad.
- Bases en cubierta para andamios.

Trabajos de recym en máquinas y equipos exteriores

1- RECYM en máquinas y equipos con Reglamento.

- Toma de aire acondicionado en cubierta (indicar el cumplimiento de lo ordenado en el reglamento).
- Otros.

2- RECYM en máquinas y equipos sin Reglamentos.

- Equipo de góndola (andamio especial)
- Otros.

Trabajos de recym en máquinas y equipos interiores

1- RECYM en máquinas y equipos con Reglamento.

- Reglamento de aparatos elevadores, O.M. 30/1/1996 y O.M. 27/6/1975.

2- Trabajos de RECYM en equipos sin reglamentar.

- Motor apertura y cierre puerta del aparcamiento. No sobrepasa el nivel de riesgo aceptable. Dispone de interruptores de seguridad y protecciones redundantes.
- Extracción del aire del aparcamiento. Igual al anterior.

Trabajos en locales interiores

RIESGOS MÁS FRECUENTES:

- Golpes con objetos.
- Cortes.
- Caída del trabajador.

MEDIDAS PREVENTIVAS Y SISTEMAS DE SEGURIDAD:

- Los aportará la empresa que realice los trabajos de RECYM de acuerdo con la Ordenanza General de trabajo.

Precauciones, cuidados y manutención

Cimentaciones y contenciones

Precauciones:

- No se cambiarán las características formales de la cimentación

Cuidados:

- Vigilará e inspeccionará posibles lesiones de la cimentación
- Comprobará y vigilará el estado de relleno de juntas en la entrada de acometidas y tubos de salida de agua

Manutención:

- Material de relleno de juntas

Estructuras

Precauciones:

- Se evitará las humedades perniciosas, permanentes o habituales
- No se deberán variar las secciones de los elementos estructurales
- No se variará la hipótesis de carga
- No se deberán sobrepasar las sobrecargas previstas
- Se prohibirá la apertura de huecos en forjados

Cuidados:

- Vigilará la aparición de grietas, flechas, desplomes o cualquier anomalía
- Vigilará el estado de los materiales
- Limpieza de los elementos estructurales vistos
- Comprobará el estado y relleno de juntas

Manutención:

- Material de relleno de juntas
- Productos de limpieza

Cerramientos

Precauciones:

- No se deberán fijar elementos ni carga o transmitir empujes sobre el cerramiento
- Evitará humedades perniciosas permanentes o habituales
- No efectuará rozas que disminuyan sensiblemente la sección del cerramiento
- No abrirá huecos en los cerramientos

Cuidados:

- Vigilará la aparición de grietas, desplomes o cualquier otra anomalía
- Vigilará el estado de los materiales
- Comprobará el estado de relleno de juntas y material de sellado
- Limpieza de fachadas

Manutención:

- Material de relleno de juntas y material de sellado
- Productos de limpieza

Cubiertas

Precauciones:

- No cambiará las características formales, ni modificará las solicitaciones o sobrepase las sobrecargas previstas
- No situará elementos que dificulten el normal desagüe de la cubierta
- No recibirá elementos que perforen la impermeabilización

Cuidados:

- Comprobará los faldones y limatesas
- Limpieza periódica de canalones, limahoyas, cazoletas y sumideros
- Vigilará el estado de los materiales
- Inspeccionará el estado del pavimento del patio de luces
- Inspeccionará el estado de los baberos y vierteaguas
- Comprobará el estado de relleno de juntas
- Limpieza del pavimento del patio de luces

Manutención:

- Material de relleno de juntas
- Productos de limpieza

Particiones

Precauciones:

- No se colgarán elementos pesados ni se cargará o transmitirá empujes sobre las particiones
- Evitará humedades perniciosas permanentes o habituales
- No efectuará rozas que disminuyen sensiblemente la sección
- No abrirá huecos

Cuidados:

- Vigilará la aparición de grietas, despojes o cualquier otra anomalía
- Vigilará el estado de los materiales

- Limpieza periódica

Manutención:

- Material de engrase de elementos móviles
- Productos de limpieza

Carpintería

Precauciones:

- No apoyará sobre la carpintería elementos que puedan dañarla
- No modificará su forma ni sujetar sobre ella elementos extraños a la misma

Cuidados:

- Comprobará la estanqueidad en carpinterías exteriores
- Comprobará y vigilará el estado de drenajes y dispositivos de apertura y cierre de ventanas, puertas y lucernarios
- Comprobará la sujeción de los vidrios
- Limpieza

Manutención:

- Material de engrase de herrajes y dispositivos de apertura y cierre
- Masillas, burletes y perfiles de sellado
- Productos de limpieza

Defensas

Precauciones:

- No apoyará sobre barandillas elementos para subir cargas
- No fijará sobre barandillas elementos pesados, tales como maceteros poleas, etc

Cuidados:

- Inspeccionará uniones de anclajes y fijaciones de barandillas
- Comprobará el funcionamiento de persianas y cierres
- Vigilará el estado de los materiales
- Limpieza

Manutención:

- Repintado periódico
- Productos de limpieza

Revestimientos de paramentos y techos

Precauciones:

- No sujetará elementos en el revestimiento
- Evitará humedades perniciosas en revestimientos no impermeables
- Evitará roces y punzonamientos no impermeables

Cuidados:

- Vigilará el estado de los materiales del revestimiento
- Vigilará la adherencia o fijación al soporte
- Comprobará el estado de guardavivos y molduras
- Limpieza

Manutención:

- Productos de limpieza

Revestimientos de suelos y escaleras

Precauciones:

- Evitará humedades perniciosas en revestimientos no impermeables
- Evitará roces y punzonamientos
- Evitará contactos con productos que deterioren su superficie

Cuidados:

- Limpieza
- Comprobará el estado y relleno de juntas, cubrejuntas, rodapiés y cantones
- Vigilará el estado de los materiales y su fijación al soporte

Manutención:

- Material de relleno de juntas
- Productos de limpieza

Instalaciones audiovisuales

Precauciones:

- No se realizarán modificaciones en la instalación
- No manipulará la instalación por personal no especializado
- Evitará humedades perniciosas permanentes o habituales

Cuidados:

- Comprobará la fijación de los mástiles de antena
- Comprobará el estado de las conexiones en puntos de registro
- Comprobará la llegada de seriales
- Vigilará el estado de materiales
- Inspeccionará los elementos fijos de seguridad tales como ganchos de servicio, escaleras de

pates, pasarelas, etc

Instalaciones de fontanería

Precauciones:

- Cerrará o vaciará sectores afectados antes de manipular la red
- Evitará modificaciones de la instalación
- No utilizará la red como bajante de puesta a tierra
- Cerrará el suministro de agua en ausencias prolongadas

Cuidados:

- Comprobará las llaves de desagüe
- Comprobará la estanqueidad de la red
- Comprobará la estanqueidad de la valvulería de la instalación
- Verificará el funcionamiento de los grupos de presión
- Verificará el estado de las válvulas de retención
- Vigilará el estado de los materiales

Manutención:

- Material de empaquetaduras y lubricación de valvulería
- Suministro de agua
- Suministro de energía eléctrica

Instalaciones de evacuación

Precauciones:

- No verterá productos agresivos ni biodegradables a la red general sin tratamiento
- Evitará modificaciones en la red

Cuidados:

- Limpieza de arquetas y sumideros
- Comprobará el funcionamiento de los cierres hidráulicos
- Vigilará la estanqueidad de la red
- Vigilará e inspeccionará el estado de los materiales

Mantenimiento:

- Productos de limpieza

ANEXO 1: INTERPRETACIÓN DE LAS ABREVIATURAS

Interpretación de las abreviaturas									
Probabilidad de que suceda		Prevención Aplicada		Consecuencias del accidente		Calificación del riesgo con la prevención decidida			
C	Cierta	Cl	Protección colectiva	L	Lesiones leves	T	Riesgo trivial	I	Riesgo importante
R	Remota	Pi	Protección individual	G	Lesiones graves	To	Riesgo tolerable	In	Riesgo intolerable
P	Posible	Pv	Prevenciones	Gr	Lesiones gravísimas	M	Riesgo moderado		

ANEXO 2: PLANES DE ACTUACIÓN FRENTE A EMERGENCIAS

ANEXO 2.1: Actuación frente accidente laboral

- En caso de accidente laboral se actuará de la siguiente manera:
 - a. El accidentado es lo más importante y por tanto se le atenderá inmediatamente para evitar la progresión o empeoramiento de las lesiones.
 - b. En las caídas a diferente nivel se inmovilizará al accidentado.
 - c. En los accidentes eléctricos, se extremará la atención primaria en la obra, aplicando las técnicas especiales de reanimación hasta la llegada de la ambulancia.
 - d. Se evitará, siempre que la gravedad del accidentado lo permita según el buen criterio de las personas que le atienden, el traslado con transportes particulares por la incomodidad y riesgo que implica.

Comunicaciones en caso de accidente laboral:

A) Accidente leve.

- Al Coordinador de Seguridad y Salud.
- A la Dirección de Obra, para investigar las causas y adoptar las medidas correctoras adecuadas.
- A la Autoridad Laboral según la legislación vigente.

B) Accidente grave.

- Al Coordinador de seguridad y salud.
- A la Dirección de Obra, para investigar las causas y adoptar las medidas correctoras adecuadas.

- A la Autoridad Laboral según la legislación vigente.

C) Accidente mortal.

- Al Juzgado de Guardia.

- Al Coordinador de Seguridad y Salud.

- A la Dirección de Obra, para investigar las causas y adoptar las medidas correctoras adecuadas.

- A la Autoridad Laboral según la legislación vigente.

Actuaciones administrativas en caso de accidente laboral:

El Jefe de Obra, en caso de accidente laboral, realizará las siguientes actuaciones administrativas:

A) Accidente sin baja laboral.

Se redactará la hoja oficial de accidentes de trabajo sin baja médica, que se presentará a la entidad gestora o colaboradora dentro del Plazo de los 5 primeros días del mes siguiente.

B) Accidente con baja laboral.

Se redactará un parte oficial de accidente de trabajo, que se presentará a la entidad gestora o colaboradora dentro del Plazo de 5 días hábiles, contados a partir de la fecha del accidente.

C) Accidente grave, muy grave o mortal.

Se comunicará a la Autoridad Laboral, por teléfono o fax, dentro del Plazo de 24 horas contadas a partir de la fecha del accidente.

ANEXO 2.2: Actuaciones en caso de emergencia

Actuaciones de Todo el Personal de esta obra en caso de Emergencia:

1. Si se detecta un accidente.

- Prestar asistencia al herido.

- Alertar al equipo de primeros auxilios.

- Dar parte al Jefe de Emergencia.

2. Si se detecta un incendio.

- Dar la voz de alarma

- Identificarse

- Detallar el lugar, naturaleza y tamaño de la Emergencia.

- Comprobar que reciben el aviso.
- Utilizar inmediatamente el extintor adecuado.
- Indicar la situación del fuego, al Jefe de Intervención o miembros del Equipo de Intervención.
- Regresar a su puesto de trabajo y esperar las órdenes oportunas.

3. Si suena la alarma.

- Mantener el orden.
- Atender las indicaciones del Equipo de Evacuación.
- No regazarse a recoger objetos personales.
- Salir ordenadamente y sin correr.
- No hablar durante la evacuación.
- Si la obra ya está cerrada, realizar la evacuación a ras de suelo en caso de presencia de humos.
- Dirigirse al lugar de concentración fijado y permanecer en él hasta recibir instrucciones.

ANEXO 2.3: Actuaciones en caso de riesgo grave

Actuaciones de Todo el Personal de esta obra en caso de Riesgo grave:

- Mantener el orden.
- Atender las indicaciones del Equipo de Evacuación.
- No regazarse a recoger objetos personales.
- Salir ordenadamente y sin correr.
- No hablar durante la evacuación.
- Realizar la evacuación a ras de suelo en caso de obra cerrada y presencia de humos.
- Dirigirse al lugar de concentración fijado y permanecer en él hasta recibir instrucciones

ANEXO 2.4: Actuaciones en caso de riesgo inminente

Actuaciones de Todo el Personal de esta obra en caso de Riesgo inminente:

- Si descubre el Riesgo o peligro inminente, dar la voz de alarma.
- Abandonar inmediatamente el tajo, ordenadamente y en el menor tiempo posible.
- Mantener en todo momento el orden.
- Nunca regazarse a recoger objetos personales.
- Si la obra ya está cerrada, realizar la evacuación a ras de suelo en caso de presencia de humos.
- Dirigirse al lugar de concentración fijado y permanecer en él hasta recibir instrucciones.

ANEXO 3: DIAGRAMAS DE ACTUACIÓN

Actuación en caso de accidente

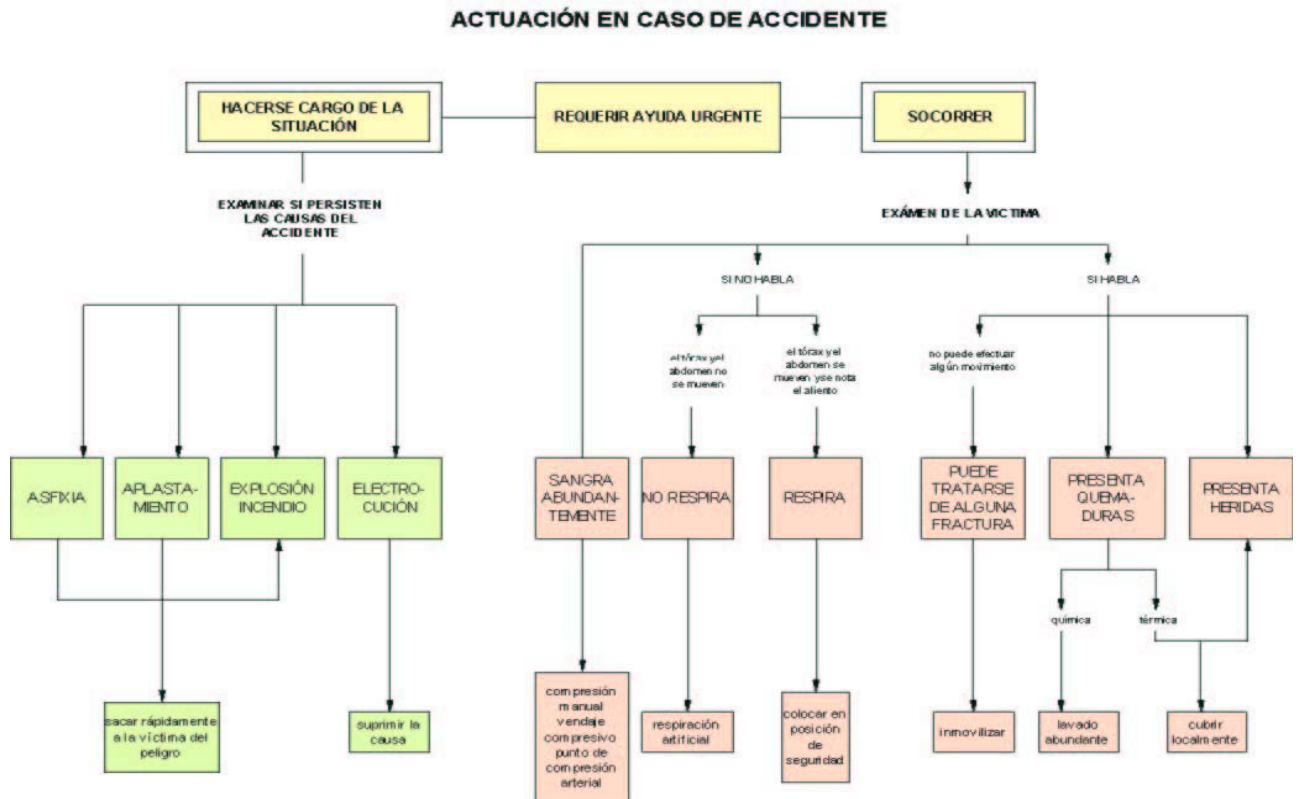

Actuación en caso de emergencia

EMERGENCIA ACCIDENTE

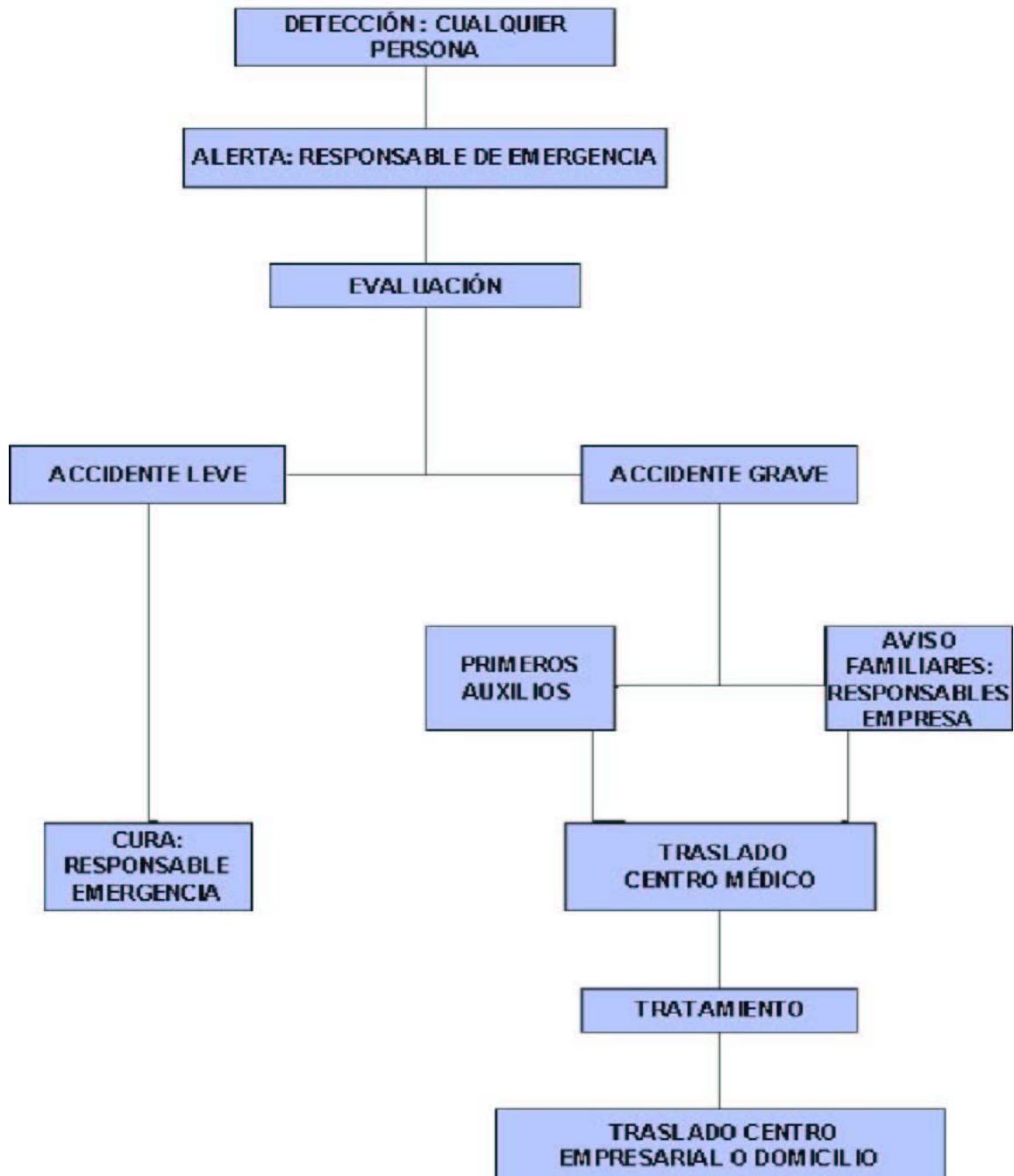

Actuación en caso de emergencia colectiva por incendio

EMERGENCIA COLECTIVA POR INCENDIO

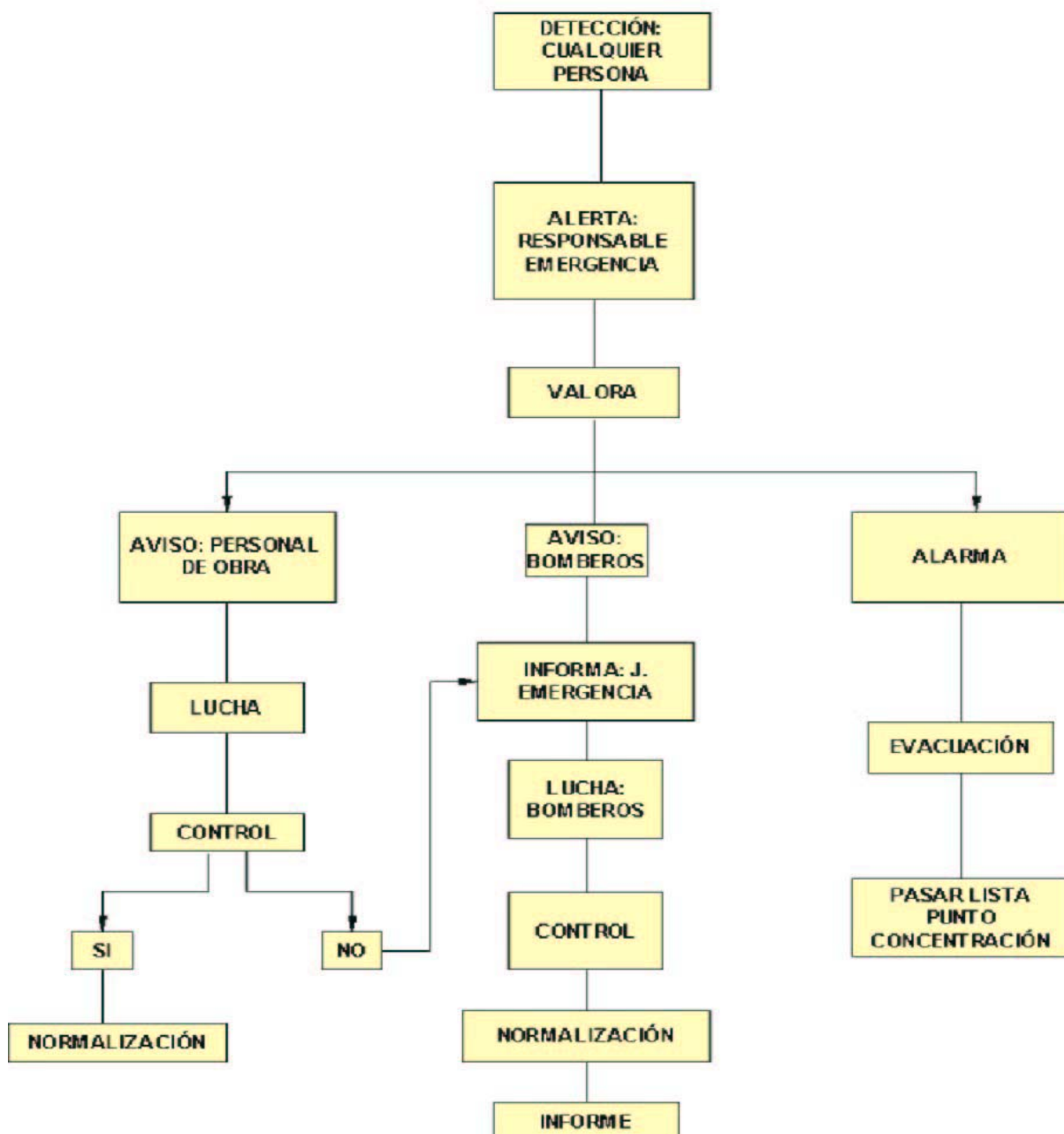

ANEXO 4: FICHA DE INVESTIGACIÓN DE ACCIDENTES

UNIDAD FUNCIONAL_____

CIRCUITO DEL INFORME

Código:_____

Servicio médico o botiquín

PARTE DE ACCIDENTE NUM.

Mando directo

AÑO

Servicio de Prevención / persona designada

ACCIDENTE

INCIDENTE

Administración

1.DATOS DEL TRABAJADOR

Apellidos_____

Nombre_____

Antigüedad: En la empresa (meses)

En el puesto (meses)

Edad

Tipo de contrato_____ Ocupación_____

y Administración

Categoría profesional:_____

A cumplimentar por Mando

2.DATOS DEL SUCESO

Fecha

Hora del suceso

de trabajo (1ª, 2ª)

Testigos

Estaba en su puesto: SÍ NO

Era su trabajo habitual: SI NO

Forma en que se produjo:

Agente material:

Parte del agente:

3. DATOS DE LA INVESTIGACIÓN

Fecha

Personas entrevistadas:

Descripción del accidente:

4.CAUSAS DEL ACCIDENTE: Descripción literal de las principales causas determinantes del accidente.

Consultar el análisis causal del dorso de este formulario para falicitar la detección de causas

A cumplimentar por el Mando Directo con la persona accidentada

Fecha

Firma: El mando Directo

ANEXO 5: SIMULACROS

1. PROCEDIMIENTO

- A) Se reunirá al Personal de la Obra para informarles del Plan de Emergencia.
- B) Se les hará entrega de la documentación con el contenido de las normas de actuación en caso de Emergencia.
- C) Se pondrá en conocimiento del personal la actividad del Simulacro a realizar y se llegará a un acuerdo para la realización del mismo y posterior evaluación. Por todo ello es imprescindible la realización del simulacro.
- D) Se hará entrega al personal de la Obra de un documento descriptivo del contenido del Simulacro de Emergencia.

2. DESCRIPCIÓN DEL SIMULACRO

El Jefe de obra, al pasar por la planta primera, percibe un olor a humo que le alerta de un posible incendio (en la planta superior hay un soldador y al parecer algunas gotas desprendidas han provocado un incendio). Se da la circunstancia de que el Jefe de Obra es el Jefe de Intervención. Sin perder la calma se pone en contacto con el Jefe de Emergencia y le informa de la situación, como primera medida avisan a dos miembros del equipo de intervención para que se personen en la planta y ambos quedan en la zona de incendio para evaluar el alcance de la situación. Personados en el sitio proceden a inspeccionar la gravedad, y ante la presencia de tablonces de madera, y la magnitud del incendio deciden dar la voz de alarma. Conforme avanza el incendio, va aumentando la cantidad de humo, no es excesivamente denso, pero se observan unas llamas en puntos peligrosos.

Se acuerda actuar sobre el foco de inicio utilizando el extintor adecuado y dar aviso a los distintos miembros del equipo para el inicio del plan.

Como el fuego se ha producido en un punto conflictivo, el Jefe del Plan de Emergencia ordena las siguientes acciones:

- A) Instrucciones para que avisen a Emergencias 112 y soliciten ayuda.
- B) Instrucciones al resto de Equipo de Intervención para que apoyen la acción de sus compañeros. (Estar pendientes a los requerimientos y estado de sus compañeros. Solicitud, extintores, vigilancia, apoyo, etc.)
- C) Instrucciones Equipo de Evacuación para que procedan al desalojo de la obra y

acudan al punto de reunión. (Informarán al grupo de las normas de actuación para evacuación, en la trayectoria al punto de reunión informarán con actitud responsable y serena de los vecinos colindantes pues además de un conato de incendio con peligro del mismo, al producirse en un punto conflictivo la carga térmica puede ser importante debido a la cantidad de material de madera existente, en el punto de reunión tendrán controlado y contabilizado el grupo de trabajadores en todo momento, nadie debe abandonar el punto de reunión hasta que el Jefe del Plan no lo autorice, permanecerán a la espera de las indicaciones del Jefe del Plan.)

D) Instrucciones Equipo de Primeros Auxilios para que estén preparados en caso de necesidad y den apoyo al equipo de evacuación mantenimiento la calma y serenidad del grupo.

El Jefe de Emergencia se dirige a la zona del incidente y el Responsable de Intervención le comunica que la situación esta totalmente controlada. Ambos proceden a inspeccionar la zona afectada a fondo y hacen una inspección general para mayor seguridad comprobando que todo está en orden.

El Responsable de Intervención y el Jefe de Emergencia se dirigen al punto de reunión informando a todos los trabajadores que pueden volver a sus puestos de trabajo ya que la situación está totalmente controlada y la actividad puede desarrollarse con normalidad.

Aprovechan la situación para agradecer la colaboración y felicitarles por su serenidad y plantean hacer una investigación del accidente y posteriormente una reunión para valorar el comportamiento de todos los trabajadores ante este incidente.

Los trabajadores proceden a reanudar su actividad con serenidad y sin distracciones con el comentario del incidente.

El trabajador encargado de quitar la luz procede a restablecer el servicio para reanudar la actividad y se incorpora a su puesto de trabajo.

EL Responsable del aviso telefónico realiza las llamadas pertinentes rápidamente indicando que está todo bajo control para evitar acciones innecesarias, posteriormente informa al Jefe.

ANEXO 6: MANUAL DE EXTINCIÓN DE INCENDIOS

ÍNDICE

- 1 Extinción de incendios
- 2 Agentes extintores de incendios
- 3 Prevención de incendios

1. EXTINCIÓN DE INCENDIOS

1.1. Extinción de incendios

Vamos a ver ahora como actuamos sobre:

- El combustible
- El comburente
- Foco de calor

1.2. Eliminación del combustible

Teóricamente, el método más directo de extinguir un incendio es eliminar el combustible que arde. Pero a nadie se le oculta que en la realidad, esto resulta prácticamente imposible.

Pero lo que si que es cierto es que una forma de reducir el riesgo de incendio, consiste en no almacenar materias combustibles cerca de los lugares peligrosos.

Por lo tanto podemos actuar sobre el combustible impidiendo la acumulación de grandes cantidades del mismo.

1.3. Eliminación del comburente

La eliminación del comburente, es decir del oxígeno en la combustión, recibe el nombre de SOFOCACIÓN y puede describirse como "*el proceso que impide que los vapores combustibles se pongan en contacto con el oxígeno del aire*".

Es lo que hacemos al echar arena al fuego, cubrirlo con una manta, etc.

1.4. Eliminación del calor

Los combustibles tal como hemos descrito anteriormente necesitan, para poder arder, desprender vapores inflamables mediante una aportación inicial de calor, o sea, alcanzar su temperatura de inflamación.

Por lo tanto si una vez que esto ha sucedido, conseguimos rebajar esta temperatura, el fuego desaparecerá.

Esto es lo que hacemos cuando arrojamos agua a un incendio.

Otro factor que debemos tener en cuenta al estudiar la eliminación del calor es la "TRANSMISIÓN", ya que no podremos dominar un incendio mientras dejemos que el calor se transmita de un punto a otro, dando lugar a la propagación del fuego.

1.5. Eliminación de la reacción en cadena

Hemos visto hasta aquí como puede extinguirse un incendio, eliminando uno de los tres lados del triángulo del fuego (combustible, comburente o calor). Estos tres elementos también forma parte del tetraedro del fuego, junto con la reacción en cadena.

Si conseguimos impedir la reacción del comburente con los productos de descomposición del combustible, rompemos la reacción en cadena y en consecuencia se extinguirá el fuego. Esto se consigue vertiendo sobre el fuego determinados productos de descomposición del combustible, antes de que lo haga el comburente.

1.6. Clasificación de los incendios

Indudablemente, todos los combustibles no se comportan de la misma forma al arder, por lo que es totalmente necesario clasificarlos para conocer qué sistemas de extinción serán lo más apropiados en cada caso.

Clase Combustible que lo origina Método de extinción:

CLASE	Combustible que lo origina	Método de extinción
A	COMBUSTIBLES SOLIDOS MATERIALES QUE DEJAN BRASA AL ARDER (MADERA, CARBÓN, PAPEL, ETC)	ENFRIAMIENTO
B	COMBUSTIBLES LÍQUIDOS TODOS LOS QUE ARDEN EN ESTADO LIGUIDO	SOFOCACION O INHIBICIÓN DE LA REACCIÓN EN CADENA

	(ALQUITRAN, ACEITES, GRASAS, ETC)	
C	COMBUSTIBLES GASEOSOS ACETILENO, BUTANO, PROPANO, GAS CIUDAD, ETC	ELIMINACIÓN DEL COMBUSTIBLE (CERRAR VALVULAS) SOFOCACIÓN O INHIBICION DE LA REACCION EN CADENA
D	COMBUSTIBLES ESPECIAES METALES COMBUSTIBLES Y OTROS PRODUCTOS DE ESPECIAL COMBUSTION (SODIO, ALUMINIO PULVERIZADO, MAGNESIO, TITANIO, CIRCONIO, ETC)	CONSULTAR A UN EXPERTO
E	CUALQUIER FUEGO EN PRESENCIA DE TENSION ELEECTRICA SUPERIOR A 25 v	CORTAR EL SUMINISTRO ELECTRICO Y EXTINGUIR POR SOFOCACION, CON AGENTES EXTINTORES NO CONDUCTORES

2. AGENTES EXTINTORES DE INCENDIOS

2.1. Agua

El agua es el agente extintor más abundante, antiguo y económico, de los actualmente en uso. Extingue los fuegos, principalmente por "*enfriamiento*", y puede ser utilizada en forma de chorro o finamente pulverizada.

El agua a chorro, solamente deberá emplearse en fuegos de la clase "A".

El agua pulverizada se puede emplear en fuegos de la clase "A", y en fuegos de la clase "B"

cuando se trate de líquidos combustibles de los llamados pesados, como el fuel-oil, gas-oil, etc. Jamás deberá emplearse agua para extinguir fuegos de la clase "E" (fuegos eléctricos), pues existe peligro de electrocución.

2.2. Anhídrido carbónico

También llamado "nieve carbónica" o "CO", es un gas inerte, más pesado que el aire, por lo que se utiliza como elemento de sofocación en los incendios.

Eficaz para fuegos producidos por líquidos inflamables. Su mayor aplicación la tiene en los fuegos eléctricos por no ser conductor y no dejar residuos.

2.3. Polvo seco

Generalmente es un compuesto químico a base de bicarbonato de sosa y un agente hidrófugo que impide el apelmazamiento del polvo por absorción de la humedad ambiente.

Existen diferentes teorías sobre la forma en que este agente extingue los fuegos, siendo la más aceptada la que defiende el doble efecto de sofocación y paralización de la reacción en cadena.

Actualmente se emplean principalmente dos tipos de polvo seco; el polvo seco químico normal y el polivalente, o antibrasa. Este último, refresca mucho más el combustible, por lo que es más efectivo que el normal para fuegos de tipo "A".

Además, existen también una serie de formulaciones de polvo seco especiales para combustibles de tipo "D".

Generalmente, el polvo seco normal es efectivo en fuegos de clase "B", "C" y fuegos en presencia de tensión eléctrica. Se puede emplear en los de clase "A", pero seguidamente habrá que utilizar agua para que no se reaviven las llamas.

2.4. Espuma

Hay dos tipos de espuma:

- Espuma química
- Espuma física, mecánica o de aire

La *ESPUMA QUÍMICA*, se forma por la mezcla de una solución ácida en otra básica. Al mezclarse íntimamente, ambas soluciones reaccionan, produciéndose anhídrido carbónico, con el consiguiente aumento de presión que lanza la espuma extintora.

El inconveniente manifiesto de utilizar este tipo de espuma es el de atacar los metales, ser conductora de la electricidad, y disolverse en los alcoholes, por lo que hoy en día es raro su utilización.

La *ESPUMA FÍSICA*, es una masa de burbujas unidas entre sí por un estabilizador, que se aplica en forma de manta sobre los líquidos en combustión, impidiendo o apagando el fuego por sofocación.

Hay que tener presente que la espuma se disuelve en los hidrocarburos solubles en agua, como son los alcoholes, acetona, etc., por lo que no es posible emplearla en incendios de estos combustibles.

La espuma se debe dirigir siempre sobre paredes verticales para que cubra por su propio peso las superficies incendiadas.

Nunca se deberá utilizar en la extinción de incendios de clase "B" con la salvedad antes comentada y en los de la clase "A", dejando permanecer bastante tiempo la manta formada.

Como es lógico, teniendo en cuenta los inconvenientes que presenta, la espuma física cada vez se usa menos.

Selección del Agente extintor según la clase de fuego

Clase de fuego	A FUEGOS DE MATERIAS SÓLIDAS QUE DEJAN BRASAS (Madera, papel, carbón, tejidos, etc.)	B FUEGO LÍQUIDOS O SÓLIDOS LICUABLES (Alcohol, gasolina, aceites, grasas, etc.)	C FUEGO DE GASES (Acetileno, butano, propano, gas ciudad, etc.)	D FUEGO DE METALES (sodio, potasio, aluminio pulverizado, magnesio, aluminio, circonio, etc.)	E FUEGO EN PRESENCIA DE TENSIÓN ELÉCTRICA SUPERIOR A 25V.
Agente extintor					
Agua nebulizada	Excelente	Bueno. No utilizar en combustibles líquidos solubles en agua.	Nulo	Nulo	Aceptable. No utilizar a partir de 1.000 voltios.
Agua pulverizada	Excelente	Aceptable para combustibles líquidos no solubles en agua (gas-oil, aceite, etc.)	Nulo	Nulo	Peligroso
Agua a chorro	Bueno	Nulo	Nulo	Nulo	Muy Peligroso
Anti-ácido carbónico CO2	Aceptable. Puede usarse para fuegos pequeños. No apaga los gases.	Aceptable. Puede usarse para fuegos muy pequeños.	Nulo	Nulo	Bueno
Espuma física	Bueno	Bueno. No utilizar en líquidos solubles en agua.	Nulo	Nulo	Peligroso
Polvo seco normal (BC)	Aceptable. Puede usarse para fuegos muy pequeños. No apaga los brasas.	Bueno	Bueno	Nulo	Bueno
Polvo seco polivalente (antibrasa) ABC	Bueno	Bueno	Bueno	Nulo	Bueno, para tensiones inferiores a 1.000 voltios. No usar a partir de esta tensión.
Polvo seco especial para metales	Nulo	Nulo	Nulo	Bueno	Nulo
Sustitutos de halógenos (FM200-Fer13- ARGON- NERGEN, etc.)	Aceptable. Puede usarse para fuegos pequeños. No apaga los brasas.	Aceptable. Puede usarse para fuegos pequeños. No apaga los brasas.	Nulo	Nulo	Bueno

3. PREVENCIÓN DE INCENDIOS

3.1. Causas de incendio en la industria

Para iniciar las actividades de prevención de incendios en nuestra empresa, lógicamente debemos, en primer lugar, estudiar las posibles las posibles causas productoras del fuego.

ELECTRICIDAD ESTÁTICA

Aunque en las oficinas y despachos que trabajan como es el caso, con pantallas de visualización de datos y los monitores producen cierta electricidad estática, la cual puede que al descargarse en presencia de determinadas materias, puede producir un incendio.

No podemos considerar esto un riesgo potencial en nuestro caso, pero si que hay que tenerlo presente.

CORRIENTE ELÉCTRICA

La sobreintensidad y la sobretensión de una corriente eléctrica da lugar al calentamiento de los cables conductores, con peligro de combustión de su envoltura aislante.

Caso muy frecuente en las oficinas y despachos, ya que a menudo se sobrecargan los enchufes o se utilizan indebidamente las alargaderas, llegando a conectar excesivos aparatos en una misma toma de corriente.

También es frecuente utilizar alargaderas en mal estado, con cortes, peladuras o conectores en estado deficiente.

Al estar en mal estado pueden provocar sobrecarga, calentamiento y en definitiva un riesgo de incendio.

Igualmente las chispas producidas por conexiones y desconexiones, dan con frecuencia lugar a incendios, por la presencia de materiales inflamables como papel y otras sustancias, cerca o por alguna pequeña fuga de gases combustibles.

MÁQUINAS

En las máquinas y equipos utilizados en despachos y oficinas, también existe un potencial riesgo de incendio, tanto mayor cuanto aumenta el número de aparatos utilizados:

Fotocopiadoras, Impresoras Láser, Térmicas, Plotters, etc.

El incendio de las mismas suele ser provocado por sobrecalentamiento o bien por utilización indebida o no estar convenientemente revisadas.

También los monitores de los ordenadores entrañan un riesgo de incendio por sobrecalentamiento de los mismos, de ahí la recomendación de utilizar pantallas planas de TFT.

En tales casos el incendio se provoca por la transmisión del calor por conducción, radiación o

convección, a las materias combustibles cercanas.

FUGAS DE GASES

Las fugas de gases dan lugar a mezclas con el oxígeno del aire, que en las proporciones debidas, y al alcanzar, por cualquier causa, la temperatura necesaria, ocasionan incendios y explosiones.

COMBUSTIÓN EXPONTANEA

Ciertas materias combustibles, por hallarse finamente divididas, o por ser muy porosas, presentan gran superficie de contacto con el aire, lo que facilita su oxidación con fuerte producción de calor, y si este calor no es absorbido por el aire, eleva la temperatura de dichas materias y lleva a la masa a su punto de inflamación.

Un gran número de materias obtenidas como desperdicios de materias como productos manufacturados en procesos industriales, pueden originar combustiones espontáneas, aunque en despachos y oficinas este tipo de causas suele darse rara vez.

FALTA DE CONTROL EN PROCESOS DE TRABAJO

La falta de control en los procesos de trabajo y las imprudencias son muchas veces la causa de importantes siniestros que ocasionan con frecuencia víctimas humanas.

Es preciso, durante el tiempo de trabajo, que todos prestemos suma atención a la labor que tenemos encomendada, pues el menor descuido puede dar lugar a la presencia simultánea en determinado lugar, de tres lados del triangulo, que conjuntamente provocan la catástrofe.

IMPRUDENCIA

Este aspecto es muy importante tenerlo presente, dado que en despachos y oficinas es causa común y los riesgos son los más frecuentes.

En general se trata de incendios producidos por cigarros y cerillas, o por falta de limpieza, etc. De hecho multitud de incendios en oficinas han sido provocados por cigarros o cerillas que no han sido bien apagados antes de tirarlos, o por fumar en sitios donde estaba prohibido.

La falta de orden y limpieza también pueden ser causa de incendio, sobre todo los trapos con grasa, que pueden provocar combustiones espontáneas. Las basuras deben provocar combustiones periódicamente y siempre se deben utilizar contenedores metálicos cerrados.

ACTIVIDADES DE PREVENCIÓN Y PROTECCIONES COLECTIVAS:

- Ejecute los andamios para la instalación de falsos techos de escayola sobre borriquetas de

madera o metálicas. Se prohíbe expresamente la utilización de bidones, pilas de materiales, escaleras apoyadas contra los paramentos, para evitar los accidentes por trabajar sobre superficies inseguras.

- Los andamios para la instalación de falsos techos sobre rampas tendrán la superficie de trabajo horizontal y bordeado de barandillas reglamentarias. Se permite el apoyo en peldaños definitivo y borriquetas siempre que ésta se inmovilice y los tablonos se anclen, acúñen, etc.
- Queda prohibido el uso de andamios de borriquetas próximos a huecos, sin la utilización de medios de protección contra el riesgo de caída desde altura.
- Las zonas de trabajo tendrán una iluminación mínima de 100 lux medidos a una altura sobre el suelo, en torno a los 2 m.
- La iluminación mediante portátiles, se hará con -portalámparas estancos con mango

ANEXO 7: PLANO DE RECORRIDO A CENTRO ASISTENCIAL



2- PLIEGO CONDICIONES

2.1. Condiciones generales

1.1 Condiciones generales de las obras

2.2. Condiciones legales

2.1 Normativa legal para obras

2.2 Obligaciones

2.3 Seguros

2.3. Condiciones facultativas

3.1 Coordinador de s y s.

3.2 Obligaciones en relación con la seguridad

3.3 Estudio y estudio básico

3.4 Información, consulta y participación

3.5 Vigilancia de la salud

3.5.1 Accidente laboral

3.5.1.1 Actuaciones

3.5.1.2 Comunicaciones

3.5.1.3 Actuaciones administrativas

3.6 Aprobación certificaciones

3.7 Precios contradictorios

3.8 Libro incidencias

3.9 Libro de órdenes

3.10 Paralización de trabajos

2.4. Condiciones técnicas

- 4.1 Servicios de higiene y bienestar
- 4.2 Equipos de protección individual
- 4.3 Equipos de protección colectiva
- 4.4 Señalización
- 4.5 Útiles y herramientas portátiles
- 4.6 Maquinaria
- 4.7 Instalaciones provisionales

2.5. Condiciones económico administrativas

- 5.1 Condiciones para obras

2- PLIEGO DE CONDICIONES

1- Condiciones generales

1.1 Condiciones generales de las obras

El presente Pliego de Condiciones técnicas particulares de seguridad y salud, es un documento contractual de esta obra que tiene por objeto:

- A. Exponer todas las obligaciones en materia de SEGURIDAD Y SALUD en el TRABAJO de la Empresa Contratista adjudicataria del proyecto con respecto a este ESTUDIO de SEGURIDAD y SALUD.
- B. Concretar la calidad de la PREVENCIÓN decidida.
- C. Exponer las ACTIVIDADES PREVENTIVAS de obligado cumplimiento en los casos determinados por el PROYECTO constructivo y exponer las ACTIVIDADES PREVENTIVAS que serán propias de la Empresa Contratista.
- D. Fijar unos determinados niveles de calidad de toda la PREVENCIÓN que se prevé utilizar con el fin de garantizar su éxito.
- E. Definir las formas de efectuar el control de la puesta en obra de la PREVENCIÓN decidida y su administración.
- F. Establecer un determinado programa formativo en materia de SEGURIDAD Y SALUD que sirva para implantar con éxito la PREVENCIÓN diseñada.

Todo esto con el objetivo global de conseguir la obra sin accidentes ni enfermedades profesionales, al cumplir los objetivos fijados en la memoria de SEGURIDAD Y SALUD, y que han de entenderse como a transcritos a norma fundamental de este documento contractual.

2- Condiciones legales

2.1 Normativa legal para obras

La ejecución de la obra objeto de este Pliego de Seguridad y Salud estará regulada por la Normativa de obligada aplicación que a continuación se cita.

Esta relación de textos legales no es exclusiva ni excluyente respecto de otra Normativa específica que pudiera encontrarse en vigor.

- Real Decreto 1627/1997, de 24 de octubre, por el que se establecen disposiciones mínimas de Seguridad y Salud en las obras de construcción en el marco de la Ley 31/1995 de 8 de noviembre de Prevención de Riesgos Laborales.

Este Real Decreto define las obligaciones del Promotor, Proyectista, Contratista, Subcontratista y Trabajadores Autónomos e introduce las figuras del Coordinador en materia de seguridad y salud durante la elaboración del proyecto y durante la ejecución de las obras.

- Ley 31/1995, de 8 de noviembre, de Prevención de Riesgos Laborales, que tiene por objeto promover la Seguridad y la Salud de los trabajadores, mediante la aplicación de medidas y el desarrollo de las actividades necesarias para la prevención de riesgos derivados del trabajo.

A tales efectos esta Ley establece los principios generales relativos a la prevención de los riesgos profesionales para la protección de la seguridad y salud, la eliminación o disminución de los riesgos derivados del trabajo, la información, la consulta, la participación equilibrada y la formación de los trabajadores en materia preventiva, en los términos señalados en la presente disposición.

Para el cumplimiento de dichos fines, la presente Ley, regula las actuaciones a desarrollar por las Administraciones Públicas, así como por los empresarios, los trabajadores y sus respectivas organizaciones representativas.

- Se tendrá especial atención a:

CAPÍTULO I

Objeto, ámbito de aplicaciones y definiciones.

CAPÍTULO III

Derecho y obligaciones, con especial atención a:

- Art. 14. Derecho a la protección frente a los riesgos laborales.
- Art. 15. Principios de la acción preventiva.
- Art. 16. Evaluación de los riesgos.
- Art. 17. Equipos de trabajo y medios de protección.
- Art. 18. Información, consulta y participación de los trabajadores.
- Art. 19. Formación de los trabajadores.
- Art. 20. Medidas de emergencia.
- Art. 21. Riesgo grave e inminente.
- Art. 22. Vigilancia de la salud.
- Art. 23. Documentación.
- Art. 24. Coordinación de actividades empresariales.
- Art. 25. Protección de trabajadores especialmente sensibles a determinados riesgos.
- Art. 29. Obligaciones de los trabajadores en materia de prevención de riesgos.

CAPÍTULO IV

Servicios de prevención

- Art. 30.- Protección y prevención de riesgos profesionales.
- Art. 31.- Servicios de prevención.

CAPÍTULO V

Consulta y participación de los trabajadores.

- Art. 33.- Consulta a los trabajadores.
- Art. 34.- Derechos de participación y representación.
- Art. 35.- Delegados de Prevención.
- Art. 36.- Competencias y facultades de los Delegados de Prevención.
- Art. 37.- Garantías y sigilo profesional de los Delegados de Prevención.
- Art. 38.- Comité de Seguridad y Salud.
- Art. 39.- Competencias y facultades del Comité de Seguridad y Salud.
- Art. 40.- Colaboración con la Inspección de Trabajo y Seguridad Social.

CAPÍTULO VII

Responsabilidades y sanciones.

- Art. 42.- Responsabilidades y su compatibilidad.
- Art. 43.- Requerimientos de la Inspección de Trabajo y Seguridad Social.
- Art. 44.- Paralización de trabajos.
- Art. 45.- Infracciones administrativas.

Art. 46.- Infracciones leves.
Art. 47.- Infracciones graves.
Art. 48.- Infracciones muy graves.
Art. 49.- Sanciones.
Art. 50.- Reincidencia.
Art. 51.- Prescripción de las infracciones.
Art. 52.- Competencias sancionadoras.
Art. 53.- Suspensión o cierre del centro de trabajo.
Art. 54.- Limitaciones a la facultad de contratar con la Administración.

- Real Decreto 39/1997, de 17 de enero, por el que se aprueba el Reglamento de los Servicios de Prevención, que desarrolla la ley anterior en su nueva óptica en torno a la planificación de la misma a partir de la evaluación inicial de los riesgos inherentes al trabajo y la consiguiente adopción de las medidas adecuadas a la naturaleza de los riesgos detectados. La necesidad de que tales aspectos reciban tratamiento específico por la vía normativa adecuada aparece prevista en el Artículo 6 apartado 1, párrafos d y e de la Ley de Prevención de Riesgos Laborales. Especial atención al siguiente articulado del Real Decreto:

CAPÍTULO I: Disposiciones Generales.

CAPÍTULO II: Evaluación de los riesgos y planificación de la acción preventiva.

CAPÍTULO III: Organización de recursos para las actividades preventivas.

- Condiciones generales de los centros de trabajo y de los mecanismos y medidas de protección (cuando no sea de aplicación el RD 486/1997 por tratarse de obras de construcción temporales o móviles).

Art. 17.- Escaleras fijas y de servicio.
Art. 19.- Escaleras de mano.
Art. 20.- Plataformas de trabajo.
Art. 21.- Aberturas de pisos.
Art. 22.- Aberturas de paredes.
Art. 23.- Barandillas y plintos.
Art. 24.- Puertas y salidas.
Art. 25 a 28.- Iluminación.
Art. 31.- Ruidos, vibraciones y trepidaciones.

Art. 36.- Comedores

Art. 38 a 43.- Instalaciones sanitarias y de higiene.

Art. 44 a 50.- Locales provisionales y trabajos al aire libre.

Tener presente en los artículos siguientes la disposición derogativa única de la Ley 31/1995 de 8 de Noviembre.

Art. 51.- Protecciones contra contactos en las instalaciones y equipos eléctricos.

Art. 52.- Inaccesibilidad a las instalaciones eléctricas.

Art. 54.- Soldadura eléctrica.

Art. 56.- Máquinas de elevación y transporte.

Art. 58.- Motores eléctricos.

Art. 59.- Conductores eléctricos.

Art. 60.- Interruptores y cortocircuitos de baja tensión.

Art. 61.- Equipos y herramientas eléctricas portátiles.

Art. 62.- Trabajos en instalaciones de alta tensión.

Art. 67.- Trabajos en instalaciones de baja tensión.

Art. 69.- Redes subterráneas y de tierra.

Art. 70.- Protección personal contra la electricidad.

- Ley 8/1980 de 10 de marzo. Estatuto de los trabajadores:
- Orden de 22 de abril de 1997 por la que se regula el régimen de funcionamiento de las Mutuas de Accidentes de Trabajo y Enfermedades Profesionales de la Seguridad Social en el desarrollo de actividades de prevención de riesgos laborales.
- Resolución de 18 de febrero de 1998, de la Dirección General de la Inspección de Trabajo y Seguridad Social, sobre el Libro de Visitas de la Inspección de Trabajo y Seguridad Social.
- Ordenanzas Municipales sobre el uso del suelo y edificación.
- Convenio Colectivo Provincial de la Construcción y Obras Públicas.
- Real Decreto 485/1997, de 14 de Abril, sobre disposiciones mínimas en materia de señalización de seguridad y salud en el trabajo.

- CTE , aprobado por Real Decreto 314/2006, de 17 de marzo
- Real Decreto 1495/1986 de 26 de mayo. Reglamento de Seguridad en las Máquinas modificado por Real Decreto 590/1989 de 19 de mayo.
- Orden de 8 de Abril de 1991, por la que se aprueba la Instrucción Técnica Complementaria MSG- SM-1 del Reglamento de Seguridad en las Máquinas, referente a máquinas, elementos de máquinas o sistemas de protección, usados.
- Real Decreto 1435/1992, de 27 de noviembre, por el que se dictan las disposiciones de aplicación de la Directiva del Consejo 89/392/CEE, relativa a la aproximación de las legislaciones de los Estados Miembros sobre máquinas, modificado por el Real Decreto 56/1995, de 20 de enero.
- Real Decreto 1215/1997, de 18 de julio, por el que se establecen las disposiciones mínimas de seguridad y salud para la utilización por los trabajadores de los equipos de trabajo.
- Directiva del Consejo 89/656, de 30 de noviembre de 1989, relativa a las disposiciones mínimas de seguridad y salud para la utilización por los trabajadores en el trabajo de equipos de protección individual.
- Real Decreto 1407/1992, de 20 de noviembre, que regula las condiciones para la comercialización y libre circulación intracomunitaria de los equipos de protección individual, modificado por Real Decreto 159/1995, de 3 de febrero.
- Real Decreto 773/1997, de 30 de mayo, sobre disposiciones mínimas de seguridad y salud relativas a la utilización por los trabajadores de equipos de protección individual.
- Orden de 31 de octubre de 1984, por la que se aprueba el Reglamento sobre trabajos con riesgo de amianto.
- Resolución de 11 de febrero de 1985, que constituye una Comisión de seguimiento para la aplicación del Reglamento sobre trabajos con riesgos de amianto.
- Orden de 9 de abril de 1986, por la que se aprueba el Reglamento para la prevención de riesgos y protección de la salud por la presencia de cloruro de vinilo monómero en el

ambiente de trabajo.

- Orden de 9 de abril de 1986, por la que se aprueba el Reglamento para la prevención de riesgos y protección de la salud de los trabajadores por la presencia de plomo metálico y sus compuestos iónicos en el ambiente de trabajo.
- Orden de 7 de enero de 1987, por la que se establecen normas complementarias del Reglamento sobre trabajos con riesgo de amianto.
- Orden de 22 de diciembre de 1987, que aprueba el modelo de libro-registro de datos previsto en el Reglamento sobre trabajos con riesgo de amianto.
- Resolución de 20 de febrero de 1989, de la Dirección General de Trabajo, que regula la remisión de fichas de seguimiento ambiental y médico para el control de exposición al amianto.
- Real Decreto 1316/1989, de 27 de octubre, sobre protección de los trabajadores frente a los riesgos derivados de la exposición al ruido durante el trabajo.
- Directiva del Consejo, de 26 de noviembre de 1990, sobre protección de los trabajadores contra los riesgos relacionados con la exposición a agentes biológicos, durante el trabajo.
- Directiva de la Comisión, de 29 de mayo de 1991, relativa al establecimiento de valores límite de carácter indicativo, mediante la aplicación de la Directiva 80/1107/CEE del Consejo, sobre la protección de los trabajadores contra los riesgos relacionados con la exposición a agentes químicos, físicos y biológicos durante el trabajo.
- Real Decreto 53/1992, de 24 de enero, por el que se aprueba el Reglamento sobre Protección Sanitaria contra Radiaciones Ionizantes.
- Orden de 26 de julio de 1993, por la que se modifican los artículos 2, 3 y 13 de la Orden de 31 de octubre de 1984, por la que se aprueba el Reglamento sobre trabajos con riesgo de amianto, y el artículo 2 de la Orden de 7 de enero de 1987, por la que se establecen las normas complementarias al citado Reglamento.
- Directiva del Consejo, de 12 de octubre de 1993, por la que se modifica la Directiva

90/679/CEE, sobre la protección de los trabajadores contra los riesgos relacionados con la exposición a agentes biológicos durante el trabajo (Séptima Directiva específica).

- Real Decreto 664/1997, de 12 de mayo, en el que se establecen las normas sobre protección de los trabajadores contra los riesgos relacionados con la exposición a agentes biológicos durante el trabajo.
- Real Decreto 665/1997, de 12 de mayo, por el que se regula la protección de los trabajadores contra los riesgos para su salud y su seguridad derivados de la exposición a agentes cancerígenos durante el trabajo y la prevención de los mismos.
- Orden de 23 de mayo de 1977, por la que se aprueba el Reglamento de Aparatos elevadores para obras modificada por Orden de 7 de marzo de 1981.
- Real Decreto 2291/1985, de 8 de noviembre. Reglamento aparatos de elevación y manutención de los mismos.
- Instrucciones Técnicas Complementarias al RD 2291/1985.
- Real Decreto 474/1988 de 30 de marzo, por el que se dictan disposiciones de aplicación de la Directiva 88/528/CEE sobre aparatos elevadores de manejo mecánico.
- Orden de 28 de Junio de 1988, por la que se aprueba la Instrucción Técnica Complementaria MIE- AEM-2 del Reglamento de Aparatos de Elevación y Manutención referente a grúas torre desmontables para obra.
- Real Decreto 1513/1991, de 11 de octubre, que establece las exigencias sobre los certificados y las marcas de cables, cadenas y ganchos.
- Capítulos vigentes de la Ordenanza de Trabajo en la Construcción, vidrio y cerámica de Agosto de 1970
- Real Decreto 487/1997 Sobre manipulación de cargas.
- Real Decreto 488/1997 Sobre condiciones mínimas de seguridad y salud de los puestos de trabajo con pantallas de visualización
- Orden de 28 de agosto de 1970, por la que se aprueba la Ordenanza de Trabajo de

la Construcción, Vidrio y Cerámica (183 a 344).

- Orden de 9 de marzo de 1971, por la que se aprueba la Ordenanza General de Seguridad e Higiene en el Trabajo.
- Real Decreto 1413/73, de 20 de septiembre, por el que se aprueba el Reglamento Electrotécnico de Baja Tensión.
- Instrucciones Técnicas Complementarias MIE-BT 020; 021; 027; 028; 031.
- Real Decreto 3151/68, de 28 de noviembre, por el que se aprueba el Reglamento de Líneas Eléctricas Aéreas de Alta Tensión.
- Orden de 28 de junio de 1988, por la que se aprueba la Instrucción Técnica Complementaria MIE-AEM2, del Reglamento de aparatos de elevación y manutención aprobado por Real Decreto 2291/85, referente a grúas-torre desmontables para obras.
- Orden Ministerial de 23 de mayo de 1977, de Aparatos Elevadores para Obras.
- Instrucción Técnica Complementaria MIE-AEM3 del Reglamento de Aparatos de Elevación y Manutención referente a carretillas automotores de manutención, aprobada por Orden Ministerial de 26 de mayo de 89, sobre carretillas mecánicas automotores.
- Real Decreto 1244/1979, de 14 de abril, por el que se aprueba el Reglamento de Aparatos a Presión.
- Orden Ministerial de 28 de junio de 1988, por la que se aprueba la Instrucción Técnica Complementaria MIE-API7, del Reglamento de Aparatos a Presión referente a instalaciones de tratamiento y almacenamiento de aire comprimido.
- Orden de 8 de abril de 1991, por la que se aprueba la Instrucción Técnica complementaria MSG-SM-1, del Reglamento de Seguridad en las Máquinas, referente a máquinas, elementos de máquinas o sistemas de protección usados.
- Real Decreto 363/1995, de 10 de marzo, por el que se aprueba el Reglamento sobre notificación de sustancias nuevas y clasificación, envasado y etiquetado de

sustancias peligrosas.

- Orden de 31 de octubre de 1984, por la que se aprueba el Reglamento sobre trabajos con riesgos de amianto y normas complementarias de 7 de enero de 1987.
- Orden de 9 de abril de 1986, por la que se aprueba el Reglamento para la prevención de riesgos y protección de la salud de los trabajadores por la presencia de plomo metálico y sus compuestos iónicos en el ambiente de trabajo.
- Orden de 9 de abril de 1986, por la que se aprueba el Reglamento para la prevención de riesgos y protección de la salud por la presencia de cloruro de vinilo monómero en el ambiente de trabajo.
- Orden de 14 de septiembre de 1959, sobre fabricación y empleo de productos que contengan benceno.
- Real Decreto 1316/1989, de 27 de octubre, sobre protección de los trabajadores frente a riesgos derivados de la exposición al ruido durante el trabajo.
- Instrucción Técnica Complementaria MIE APQ-5.
- UNE EN 341, EPI contra caída de altura.
- UNE EN 344, sobre calzado seguridad/protección/trabajo.
- UNE EN 345, sobre especificaciones calzado seguridad uso profesional.
- UNE EN 346, sobre especificaciones calzado protección uso profesional.
- UNE EN 347 sobre especificaciones calzado trabajo uso profesional.

Todos los elementos de seguridad, deberán cumplir las siguientes condiciones:

1. - Tendrán la marca "CE" según REAL DECRETO 1407/92, de 20 de Noviembre.

Si la marca "CE" no existiese para un determinado equipo de protección individual, se autorizará el uso a aquellos:

A) Que se ajusten a las Normas Técnicas Reglamentarias MT, de homologación del Ministerio de Trabajo (O.M. 17-5-74)(B.O.E. 27-5-1974), siempre que exista Norma.

B) Que estén en posesión de una homologación de cualquiera de los Estados Miembros de la Unión Europea o de los Estados Unidos del Norte de América.

2. - Su utilización se regirá por el REAL DECRETO 773/97, de 30 de Mayo.

Ordenanzas municipales que sean de aplicación:

- Seguridad y salud. Real Decreto 1311/2005, de 4 de noviembre, del Ministerio de Trabajo y Asuntos Sociales, sobre la protección de la salud y la seguridad de los trabajadores frente a los riesgos derivados o que puedan derivarse de la exposición a vibraciones mecánicas. (BOE 5-11-05).
- Productos de Construcción. Resolución de 30 de septiembre de 2005, de la Dirección General de Desarrollo Industrial, por la que se modifican y amplían los anexos I, II y III de la Orden CTE/2276/2002, de 4 de septiembre, por la que se establece la entrada en vigor del mercado CE relativo a determinados productos de construcción, conforme al Documento de Idoneidad Técnica Europeo. (BOE 21-10-05).
- Ayuntamiento de Valencia. Aprobación definitiva de la modificación de las ordenanzas municipales de Publicidad y de Actividades, instalaciones y ocupaciones en la vía pública. (BOP 12-9-05).
- Contaminación acústica. Decreto 266/2004, de 3 de diciembre, del Consell de la Generalitat, por el que se establecen normas de prevención y corrección de la contaminación acústica en relación con actividades, instalaciones, edificaciones, obras y servicios. (DOGV 13-12-04. Corrección de errores DOGV 9-3-05 y 8-6-05).
- Seguridad y salud en el trabajo. Real Decreto 2177/2004, de 12 de noviembre, que modifica el R.D. 1215/1997, de 18 de julio, que establecía las disposiciones mínimas de seguridad y salud para la utilización por los trabajadores de los equipos de trabajo, en materia de trabajos temporales en altura. (BOE 13-11-04).

- Residuos de la construcción. Decreto 200/2004, de 1 de octubre, del Consell de la Generalitat, por el que se regula la utilización de residuos inertes adecuados en obras de restauración, acondicionamiento y relleno, o con fines de construcción. (DOGV 11-10-04).
- Ordenación y Fomento de la Calidad de la Edificación (LOFCE). LEY 3/2004, de 30 de junio, de la Generalitat, de Ordenación y Fomento de la Calidad de la Edificación (LOFCE). (DOGV 2-7-04).
- Prevención de riesgos laborales. Real Decreto 171/2004, de 30 de enero, por el que se desarrolla el artículo 24 de la Ley 31/1995, de 8 de noviembre, de Prevención de riesgos laborales, en materia de coordinación de actividades empresariales. BOE 31-1-04.
- Aparatos de elevación. Corrección de errores del Real Decreto 836/2003, de 27 de junio, por el que se aprueba una nueva Instrucción técnica complementaria "MIE-AEM 2" del Reglamento de aparatos de elevación y manutención, referente a grúas torre para obras u otras aplicaciones. BOE 23-1-04.
- Cementos. Real Decreto 1797/2003, de 26 de diciembre, por el que se aprueba la Instrucción para la recepción de cementos (RC-03). BOE 16-1-04.
- UNE – EN 12810 – 1: 2005 Andamios de fachada de componentes prefabricados. Parte 1 Especificaciones de los productos.
- UNE – EN 12810 – 2: 2005 Andamios de fachada de componentes prefabricados. Parte 2 Métodos particulares de diseño estructural.
- UNE – EN 12811 – 1: 2005 Equipamiento para trabajos temporales en obra. Parte 1 – Andamios. Requisitos de comportamiento y diseño general.
- UNE – EN 12811 – 2: 2005 Equipamiento para trabajos temporales en obra. Parte 2 – Información sobre los materiales.

2.2 Obligaciones

- El Real Decreto 1627/1997 de 24 de octubre se ocupa de las obligaciones del Promotor, reflejadas en los Artículos 3 y 4; Contratista, en los Artículos 7, 11, 15 y 16; Subcontratistas, en el Artículo 11, 15 y 16 y Trabajadores Autónomos en el Artículo 12.

- El autor del encargo adoptará las medidas necesarias para que el Estudio de Seguridad y Salud quede incluido como documento integrante del Proyecto de Ejecución de Obra. Dicho Estudio de Seguridad y Salud será visado en el Colegio profesional correspondiente.

- El Real Decreto 1627/1997 indica que cada contratista deberá elaborar un Plan de Seguridad y Salud en el Trabajo.

- El Plan de Seguridad y Salud que analice, estudie, desarrolle y complemente este Estudio de Seguridad y Salud constará de los mismos apartados, así como la adopción expresa de los sistemas de producción previstos por el constructor, respetando fielmente el Pliego de Condiciones. Las propuestas de medidas alternativas de prevención incluirán la valoración económica de las mismas, que no podrán implicar disminución del importe total ni de los niveles de protección. La aprobación expresa del Plan quedará plasmada en acta firmada por el Coordinador en materia de seguridad y salud durante la ejecución de la obra y el representante de la empresa constructora con facultades legales suficientes o por el propietario con idéntica calificación legal.

- La Empresa Constructora cumplirá las estipulaciones preventivas del Plan de Seguridad y Salud que estará basado en este Estudio de Seguridad y Salud, respondiendo solidariamente de los daños que se deriven de la infracción del mismo por su parte o de los posibles subcontratistas o empleados.

- Se abonará a la Empresa Constructora, previa certificación del Coordinador en materia de seguridad y salud durante la ejecución de la obra, las partidas incluidas en el documento Presupuesto del Plan de Seguridad y Salud. Si se implantasen elementos de seguridad no incluidos en el Presupuesto, durante la realización de la obra, éstos se abonarán

igualmente a la Empresa Constructora, previa autorización del Coordinador en materia de seguridad y salud durante la ejecución de la obra.

- El Promotor vendrá obligado a abonar al Coordinador en materia de seguridad y salud durante la ejecución de la obra los honorarios devengados en concepto de aprobación del Plan de Seguridad y Salud, así como los de control y seguimiento del Plan de Seguridad y Salud.

- Para aplicar los principios de la acción preventiva, el empresario designará uno o varios trabajadores para ocuparse de dicha actividad, constituirá un Servicio de Prevención o concertará dicho servicio a una entidad especializada ajena a la Empresa.

- La definición de estos Servicios así como la dependencia de determinar una de las opciones que hemos indicado para su desarrollo, está regulado en la Ley de Prevención de Riesgos Laborales 31/95 en sus artículos 30 y 31, así como en la Orden del 27 de junio de 1997 y Real Decreto 39/1997 de 17 de enero.

- El incumplimiento por los empresarios de sus obligaciones en materia de prevención de riesgos laborales dará lugar a las responsabilidades que están reguladas en el artículo 42 de dicha Ley.

- El empresario deberá elaborar y conservar a disposición de la autoridad laboral la documentación establecida en el Artículo 23 de la Ley 31/1995, de Prevención de Riesgos Laborales.

- El empresario deberá consultar a los trabajadores la adopción de las decisiones relacionadas en el Artículo 33 de la Ley 31/1995, de Prevención de Riesgos Laborales.

- La obligación de los trabajadores en materia de prevención de riesgos está regulada en el Artículo 29 de la Ley 31/1995, de Prevención de Riesgos Laborales.

- Los trabajadores estarán representados por los Delegados de Prevención ateniéndose a los Artículos 35 y 36 de la Ley 31/1995, de Prevención de Riesgos Laborales.

- Se deberá constituir un Comité de Seguridad y Salud según se dispone en los Artículos 38 y 39 de la Ley 31/1995, de Prevención de Riesgos Laborales.

CONDICIONES PARTICULARES

A) EL COMITÉ DE SEGURIDAD Y SALUD

- Si el número de trabajadores no excede de 50, no es necesaria la constitución de un Comité de Seguridad y Salud en el trabajo, no obstante se recomienda su constitución conforme a lo dispuesto en el artículo 38 de la Ley 31/1995, de 8 de noviembre, de Prevención de Riesgos Laborales, con las competencias y facultades que le reconoce el artículo 39.

B) DELEGADOS DE PREVENCIÓN (Artículo 35 de la Ley 31/1995).

Los Delegados de Prevención son los representantes de los trabajadores con funciones específicas en materia de prevención de riesgos en el trabajo.

Los Delegados de Prevención serán designados por y entre los representantes del personal, en el ámbito de los órganos de representación previstos en las normas a que se refiere el artículo 34 de esta Ley, con arreglo a la siguiente escala:

De 50 a 100 trabajadores 2 Delegados de Prevención.

De 101 a 500 trabajadores 3 Delegados de Prevención.

De 501 a 1.000 trabajadores 4 Delegados de Prevención.

De 1.001 a 2.000 trabajadores 5 Delegados de Prevención.

De 2.001 a 3.000 trabajadores 6 Delegados de Prevención.

De 3.001 a 4.000 trabajadores 7 Delegados de Prevención.

De 4.001 en adelante 8 Delegados de Prevención.

En las empresas de hasta treinta trabajadores el Delegado de Prevención será el Delegado de Personal. En las empresas de treinta y uno a cuarenta y nueve trabajadores habrá un Delegado de Prevención que será elegido por y entre los Delegados de Personal.

A efectos de determinar el número de Delegados de Prevención se tendrán en cuenta los siguientes criterios:

a) Los trabajadores vinculados por contratos de duración determinada superior a un año se computarán como trabajadores fijos de plantilla.

b) Los contratados por término de hasta un año se computarán según el número de días trabajados en el período de un año anterior a la designación. Cada doscientos días trabajados o fracción se computarán como un trabajador más.

Según el Art.36. de la Ley 31/1995 de Prevención de Riesgos Laborales son competencias de los Delegados de Prevención :

- a) Colaborar con la dirección de la empresa en la mejora de la acción preventiva.
- b) Promover y fomentar la cooperación de los trabajadores en la ejecución de la normativa sobre prevención de riesgos laborales.
- c) Ser consultados por el empresario, con carácter previo a su ejecución, acerca de las decisiones a que se refiere el artículo 33 de la presente Ley.
- d) Ejercer una labor de vigilancia y control sobre el cumplimiento de la normativa de prevención de riesgos laborales.

En las empresas que, de acuerdo con lo dispuesto en el apartado 2 del artículo 38 de esta Ley, no cuenten con Comité de Seguridad y Salud por no alcanzar el número mínimo de trabajadores establecido al efecto, las competencias atribuidas a aquél en la presente Ley serán ejercidas por los Delegados de Prevención.

2. En el ejercicio de las competencias atribuidas a los Delegados de Prevención, éstos estarán facultados para:

a) Acompañar a los técnicos en las evaluaciones de carácter preventivo del medio ambiente de trabajo, así como, en los términos previstos en el artículo 40 de esta Ley, a los Inspectores de Trabajo y Seguridad Social en las visitas y verificaciones que realicen en los centros de trabajo para comprobar el cumplimiento de la normativa sobre prevención de riesgos laborales, pudiendo formular ante ellos las observaciones que estimen oportunas.

b) Tener acceso, con las limitaciones previstas en el apartado 4 del artículo 22 de esta Ley, a la información y documentación relativa a las condiciones de trabajo que sean necesarias para el ejercicio de sus funciones y, en particular, a la prevista en los artículos 18 y 23 de esta Ley. Cuando la información está, sujeta a las limitaciones reseñadas, sólo podrá ser suministrada de manera que se garantice el respeto de la confidencialidad.

c) Ser informados por el empresario sobre los daños producidos en la salud de los trabajadores una vez que aquél hubiese tenido conocimiento de ellos, pudiendo presentarse, aun fuera de su jornada laboral, en el lugar de los hechos para conocer las circunstancias de los mismos.

d) Recibir del empresario las informaciones obtenidas por éste procedentes de las personas u órganos encargados de las actividades de protección y prevención en la empresa, así como de los organismos competentes para la seguridad y la salud de los trabajadores, sin perjuicio de lo dispuesto en el artículo 40 de esta Ley en materia de colaboración con la Inspección de Trabajo y Seguridad Social.

e) Realizar visitas a los lugares de trabajo para ejercer una labor de vigilancia y control del estado de las condiciones de trabajo, pudiendo, a tal fin, acceder a cualquier zona de los mismos y comunicarse durante la jornada con los trabajadores, de manera que no se altere el normal desarrollo del proceso productivo.

f) Recabar del empresario la adopción de medidas de carácter preventivo y para la mejora de los niveles de protección de la seguridad y la salud de los trabajadores, pudiendo a tal fin efectuar propuestas al empresario, así como al Comité de Seguridad y Salud para su discusión en el mismo.

g) Proponer al órgano de representación de los trabajadores la adopción del acuerdo de paralización de actividades a que se refiere el apartado 3 del artículo 21.

h) Realizar visitas a los lugares de trabajo para ejercer una labor de vigilancia y control del estado de las condiciones de trabajo, pudiendo, a tal fin, acceder a cualquier zona de los mismos y comunicarse durante la jornada con los trabajadores, de manera que no se altere el normal desarrollo del proceso productivo.

i) Recabar del empresario la adopción de medidas de carácter preventivo y para la mejora de los niveles de protección de la seguridad y la salud de los trabajadores, pudiendo a tal fin efectuar propuestas al empresario, así como al Comité de Seguridad y Salud para su discusión en el mismo.

j) Proponer al órgano de representación de los trabajadores la adopción del acuerdo de paralización de actividades a que se refiere el apartado 3 del artículo 21.

3. Los informes que deban emitir los Delegados de Prevención a tenor de lo dispuesto en la letra c) del apartado 1 de este artículo deberán elaborarse en un plazo de quince días, o en el tiempo imprescindible cuando se trate de adoptar medidas dirigidas a prevenir riesgos inminentes. Transcurrido el plazo sin haberse emitido el informe, el empresario podrá poner en práctica su decisión.

4. La decisión negativa del empresario a la adopción de las medidas propuestas por el Delegado de Prevención a tenor de lo dispuesto en la letra f) del apartado 2 de este artículo deberá ser motivada.

En las empresas que, de acuerdo con lo dispuesto en el apartado 2 del artículo 38 de esta Ley, no cuenten con Comité de Seguridad y Salud por no alcanzar el número mínimo de trabajadores establecido al efecto, las competencias atribuidas a aquél en la presente Ley serán ejercidas por los Delegados de Prevención.

C) LOS SERVICIOS DE PREVENCIÓN (Artículos 30 y 31 de la Ley 31/1995)

1. En cumplimiento del deber de prevención de riesgos profesionales, el empresario designará uno o varios trabajadores para ocuparse de dicha actividad, constituirá un servicio de prevención o concertará dicho servicio con una entidad especializada ajena a la empresa.

2. Los trabajadores designados deberán tener la capacidad necesaria, disponer del tiempo y de los medios precisos y ser suficientes en número, teniendo en cuenta el tamaño de la empresa, así como los riesgos a que están expuestos los trabajadores y su distribución en la misma, con el alcance que se determine en las disposiciones a que se refiere la letra e) del apartado 1 del artículo 6 de la presente Ley.

Los trabajadores a que se refiere el párrafo anterior colaborarán entre sí y, en su caso, con los servicios de prevención.

3. Para la realización de la actividad de prevención, el empresario deberá facilitar a los trabajadores designados el acceso a la información y documentación a que se refieren los artículos 18 y 23 de la presente Ley.

4. Los trabajadores designados no podrán sufrir ningún perjuicio derivado de sus actividades de protección y prevención de los riesgos profesionales en la empresa. En el ejercicio de esta función, dichos trabajadores gozarán, en particular, de las garantías que para los representantes de los trabajadores establecen las letras a), b) y c) del artículo 68 y el apartado 4 del artículo 56 del texto refundido de la Ley del Estatuto de los Trabajadores.

Esta garantía alcanzará también a los trabajadores integrantes del servicio de prevención, cuando la empresa decida constituirlo de acuerdo con lo dispuesto en el artículo siguiente.

Los trabajadores a que se refieren los párrafos anteriores deberán guardar sigilo profesional sobre la información relativa a la empresa a la que tuvieran acceso como consecuencia del desempeño de sus funciones.

5. En las empresas de menos de seis trabajadores, el empresario podrá asumir personalmente las funciones señaladas en el apartado 1, siempre que desarrolle de forma habitual su actividad en el centro de trabajo y tenga la capacidad necesaria, en función de los riesgos a que estén expuestos los trabajadores y la peligrosidad de las actividades, con el alcance que se determine en las disposiciones a que se refiere la letra e) del apartado 1 del artículo 6 de la presente Ley.

6.El empresario que no hubiere concertado el Servicio de prevención con una entidad especializada ajena a la empresa deberá someter su sistema de prevención al control de una auditoría o evaluación externa, en los términos que reglamentarios establecidos.

Los Servicios de prevención ajenos, según Artículo 19 del Real Decreto 39/1997 deberán asumir directamente el desarrollo de las funciones señaladas en el apartado 3 del artículo 31 de la Ley de Prevención de Riesgos Laborales que hubieran concertado, teniendo presente la integración de la prevención en el conjunto de actividades de la empresa y en todos los niveles jerárquicos de la misma, sin perjuicio de que puedan subcontratar los servicios de otros profesionales o entidades cuando sea necesario para la realización de actividades que requieran conocimientos especiales o instalaciones de gran complejidad.

Por otro lado el apartado 3 del Artículo 31 de la Ley de Prevención de Riesgos Laborales establece :

3. Los servicios de prevención deberán estar en condiciones de proporcionar a la empresa el asesoramiento y apoyo que precise en función de los tipos de riesgo en ella existentes y en lo referente a:

a) El diseño, aplicación y coordinación de los planes y programas de actuación preventiva.

b) La evaluación de los factores de riesgo que puedan afectar a la seguridad y la salud de los trabajadores en los términos previstos en el artículo 16 de esta Ley.

c) La determinación de las prioridades en la adopción de las medidas preventivas adecuadas y la vigilancia de su eficacia.

d) La información y formación de los trabajadores.

e) La prestación de los primeros auxilios y planes de emergencia.

f) La vigilancia de la salud de los trabajadores en relación con los riesgos derivados del trabajo.

D) FUNCIONES QUE DEBERÁN REALIZAR LOS RECURSOS DE PREVENCIÓN EN ESTA OBRA

Conforme se establece en el Capítulo IV, artículo 32 bis (añadido a la Ley 31/1995 por las modificaciones introducidas por la Ley de reforma del marco normativo de la prevención de riesgos laborales), estos deberán :

a) Tener la capacidad suficiente

b) Disponer de los medios necesarios

c) Ser suficientes en número

Vigilar el cumplimiento de las actividades preventivas, debiendo permanecer en el centro de trabajo durante el tiempo que se mantenga la situación que determine su presencia.

Serán trabajadores de la empresa designados por el contratista, que poseerán conocimientos, cualificación y experiencia necesarios en las actividades o procesos por los que ha sido necesaria su presencia y contarán con la formación preventiva necesaria y correspondiente, como mínimo a las funciones de nivel básico.

2.3 Seguros

SEGURO DE RESPONSABILIDAD CIVIL Y TODO RIESGO DE CONSTRUCCIÓN Y MONTAJE.

- Será preceptivo en la obra, que los técnicos responsables dispongan de cobertura de responsabilidad civil profesional; asimismo el contratista debe disponer de cobertura de responsabilidad civil en el ejercicio de su actividad industrial, cubriendo el riesgo inherente a su actividad como constructor por los daños a terceras personas de los que pueda resultar responsabilidad civil extracontractual a su cargo, por hechos nacidos de culpa o negligencia; imputables al mismo o a personas de las que debe responder; se entiende que esta responsabilidad civil debe quedar ampliada al campo de la responsabilidad civil patronal.

- El Contratista viene obligado a la contratación de su cargo en la modalidad de todo riesgo a la construcción durante el plazo de ejecución de la obra con ampliación de un período de mantenimiento de un año, contado a partir de la fecha de terminación definitiva de la obra.

3- Condiciones facultativas

3.1 Coordinador de S y S.

Esta figura de la Seguridad y Salud fue creada mediante los Artículos 3, 4, 5 y 6 de la Directiva 92/57 C.E.E. -Disposiciones mínimas de seguridad y salud que deben aplicarse a las obras de construcciones temporales o móviles-. El Real Decreto 1627/1997 de 24 de octubre transpone a nuestro Derecho Nacional esta normativa incluyendo en su ámbito de

aplicación cualquier obra pública o privada en la que se realicen trabajos de construcción o ingeniería civil.

En el Artículo 3 del Real Decreto 1627/1997 se regula la figura de los Coordinadores en materia de seguridad y salud, cuyo texto se transcribe a continuación :

Artículo 3. Designación de los coordinadores en materia de seguridad y salud.

1. En las obras incluidas en el ámbito de aplicación del Real Decreto 1627/97, cuando en la elaboración del proyecto de obra intervengan varios proyectistas, el promotor designará un coordinador en materia de seguridad y de salud durante la elaboración del proyecto de obra.

2. Cuando en la ejecución de la obra intervenga más de una empresa, o una empresa y trabajadores autónomos o diversos trabajadores autónomos, el promotor, antes del inicio de los trabajos o tan pronto como se constate dicha circunstancia, designará un coordinador en materia de seguridad y salud durante la ejecución de la obra.

3. La designación de los coordinadores en materia de seguridad y salud durante la elaboración del proyecto de obra y durante la ejecución de la obra podrá recaer en la misma persona.

4. La designación de los coordinadores no eximirá al promotor de sus responsabilidades.

- En el artículo 8 del Real Decreto 1627/1997 refleja los principios generales aplicables al proyecto de obra.

3.2 Obligaciones en relación con la seguridad

La Empresa contratista con la ayuda de colaboradores, cumplirá y hará cumplir las obligaciones de Seguridad y Salud, y que son de señalar las siguientes obligaciones:

a) Cumplir y hacer cumplir en la obra, todas las obligaciones exigidas por la legislación vigente.

b) Transmitir las consideraciones en materia de seguridad y prevención a todos los trabajadores propios, a las empresas subcontratistas y los trabajadores autónomos de la obra, y hacerla cumplir con las condiciones expresadas en los documentos de la Memoria y Pliego, en los términos establecidos en este apartado.

c) Entregar a todos los trabajadores de la obra independientemente de su afiliación empresarial, subcontratada o autónoma, los equipos de protección individual especificados

en la Memoria, para que puedan utilizarse de forma inmediata y eficaz, en los términos establecidos en este mismo apartado.

d) Montar a su debido tiempo todas las protecciones colectivas establecidas, mantenerlas en buen estado, cambiarlas de posición y retirarlas solo cuando no sea necesaria, siguiendo el protocolo establecido.

e) Montar a tiempo las instalaciones provisionales para los trabajadores, mantenerles en buen estado de confort y limpieza, hacer las reposiciones de material fungible y la retirada definitiva. Estas instalaciones podrán ser utilizadas por todos los trabajadores de la obra, independientemente de si son trabajadores propios, subcontratistas o autónomos.

f) Establecer un riguroso control y seguimiento en obra de aquellos trabajadores menores de 18 años.

g) Observar una vigilancia especial con aquellas mujeres embarazadas que trabajen en obra.

h) Cumplir lo expresado en el apartado actuaciones en caso de accidente laboral.

i) Informar inmediatamente a la Dirección de Obra de los accidentes, tal como se indica en el apartado comunicaciones en caso de accidente laboral.

j) Disponer en la obra de un acopio suficiente de todos los artículos de prevención nombrados en la Memoria y en las condiciones expresadas en la misma.

k) Establecer los itinerarios de tránsito de mercancías y señalizarlos debidamente.

l) Colaborar con la Dirección de Obra para encontrar la solución técnico-preventiva de los posibles imprevistos del Proyecto o bien sea motivados por los cambios de ejecución o bien debidos a causas climatológicas adversas, y decididos sobre la marcha durante las obras.

Además de las anteriores obligaciones, la empresa contratista deberá hacerse cargo de:

1º REDACTAR EL PLAN DE SEGURIDAD Y SALUD :

Redactar el Plan de Seguridad, basándose en el Estudio de Seguridad. Una vez finalizado, lo presentará al Coordinador de Seguridad y Salud para su aprobación.

2º INFORMAR A LA DIRECCIÓN GENERAL DE TRABAJO DE LA APERTURA DEL CENTRO Y DEL PLAN DE SEGURIDAD :

Conforme establece el Artículo 19 del RD 1627/97 informará a la autoridad laboral de la apertura del centro.

3º- AVISO PREVIO A LA AUTORIDAD LABORAL :

Realizar el Aviso previo de inicio de obra.

4º- COMUNICACIÓN A LAS EMPRESAS SUBCONTRATISTAS Y TRABAJADORES AUTÓNOMOS DEL PLAN DE SEGURIDAD :

Entregar a las Empresas Subcontratistas el anexo del Plan de Seguridad y Salud que afecte a su actividad, así como las Normas de Seguridad y Salud específicas para los trabajadores que desarrollan dicha actividad.

Se solicitará a todas las empresas subcontratistas la aceptación de las prescripciones establecidas en el Plan de Seguridad para las diferentes unidades de obra que les afecte.

5º- NOMBRAMIENTO DEL TÉCNICO DE SEGURIDAD Y SALUD :

Nombrará el representante de la Empresa Contratista, en materia de Seguridad y Salud, del Técnico de Seguridad y Salud en ejecución de obra con carácter exclusivo para esta obra

6º- NOMBRAMIENTO POR PARTE DE LAS EMPRESAS SUBCONTRATISTAS DE SUS REPRESENTANTES DE SEGURIDAD Y SALUD :

Deberá exigir que cada Empresa Subcontratista nombre a su Representante de Seguridad y Salud en ejecución de obra con carácter exclusivo para la misma

7º-NOMBRAMIENTO DE LA COMISIÓN DE SEGURIDAD Y SALUD EN OBRA :

Formalizará el Nombramiento de la Comisión de Seguridad y Salud en Obra que estará integrada por:

- Técnico de Seguridad y Salud en ejecución de obra designado por la Empresa Contratista
- Representantes de Seguridad y Salud designados por las Empresas Subcontratistas o trabajadores Autónomos, y
- Coordinador de Seguridad y Salud en fase de ejecución de la obra nombrado por el Promotor.

Estos miembros se irán incorporando o cesando según se inicie o finalice la actividad de la empresa a la que representan.

8º-CONTROL DE PERSONAL DE OBRA :

Se realizará el Control semanal del Personal de Obra. El objetivo fundamental de la formalización del presente protocolo es conseguir un adecuado control de la situación legal de los trabajadores dentro de las empresas a las que pertenecen, además de dejar constancia documental.

Permite el conocimiento del número de trabajadores presentes en obra, los cuales son los únicos autorizados a permanecer en la misma y a la vez comprobar el dimensionamiento correcto de las instalaciones higiénico-sanitarias de la obra.

El Técnico de Seguridad y Salud de la Empresa Contratista o los Servicios de personal, deberán entregar este documento semanalmente al Coordinador de Seguridad y Salud o Dirección Facultativa.

OBLIGACIONES EN MATERIA DE SEGURIDAD Y SALUD QUE DEBEN DESARROLLAR CADA UNA DE LAS DIFERENTES PERSONAS QUE INTERVIENEN EN EL PROCESO CONSTRUCTIVO :

(Las empresas de prevención, la dirección facultativa, la Administración, la Inspección, los propios subcontratistas, los trabajadores autónomos, etc. dispondrán de esta información.)

A) OBLIGACIONES DEL COORDINADOR DE SEGURIDAD.

El Coordinador de Seguridad y Salud, conforme especifica el R.D. 1627/97 será el encargado de coordinar las diferentes funciones especificadas en el Artículo 9, así como aprobar el Plan de Seguridad.

El Coordinador en materia de seguridad y salud durante la fase de ejecución de obras será designado por el Promotor, conforme se especifica en el Artículo 3 apartado 2 de dicho R.D. 1627/97

En dicho Artículo 9, quedan reflejadas las "Obligaciones del Coordinador en materia de seguridad y salud duante la ejecución de la obra" :

a) Coordinar la aplicación de los principios generales de prevención y de seguridad:

1º. Al tomar las decisiones técnicas y de organización con el fin de planificar los distintos trabajos o fases de trabajo que vayan a desarrollarse simultánea o sucesivamente.

2º. Al estimar la duración requerida para la ejecución de estos distintos trabajos o fases de trabajo.

b) Coordinar las actividades de la obra para garantizar que los contratistas y, en su caso, los subcontratistas y los trabajadores autónomos apliquen de manera coherente y responsable los principios de la acción preventiva que se recogen en el artículo 15 de la Ley de Prevención de Riesgos Laborales durante la ejecución de la obra y, en particular, en las tareas o actividades a que se refiere el artículo 10 de este Real Decreto.

c) Aprobar el plan de seguridad y salud elaborado por el contratista y, en su caso, las modificaciones introducidas en el mismo. Conforme a lo dispuesto en el último párrafo del apartado 2 del artículo 7, la dirección facultativa asumirá esta función cuando no fuera necesaria la designación de coordinador.

d) Organizar la coordinación de actividades empresariales prevista en el artículo 24 de la Ley de Prevención de Riesgos Laborales.

e) Coordinar las acciones y funciones de control de la aplicación correcta de los métodos de trabajo.

f) Adoptar las medidas necesarias para que sólo las personas autorizadas puedan acceder a la obra. La dirección facultativa asumirá esta función cuando no fuera necesaria la designación de coordinador.

Además de las especificadas en el RD 1627/97, en esta obra, cuando no exista una norma oficial de certificación administrativa de Seguridad, los Equipos de Trabajo deberán disponer de la garantía escrita del fabricante o suministrador que certifique que los mismos responden a las prestaciones de seguridad requeridas por la reglamentación vigente en nuestro país, en las condiciones de servicio y utilización por él descritas. El Contratista elegirá entre los productos del mercado aquel que reúna las condiciones de calidad y seguridad en su utilización según sus prestaciones, exigiendo al fabricante o suministrador los certificados que lo avalen.

Para dicha normalización interna deberá contar con el VºBº del Coordinador en materia de Seguridad y Salud para esta obra.

Además de las especificadas en el RD 1627/97, en esta obra, cuando no exista una norma oficial de certificación administrativa de Seguridad, las Máquinas deberán disponer de la garantía escrita del fabricante o suministrador que certifique que los mismos responden a las prestaciones de seguridad requeridas por la reglamentación vigente en nuestro país, en las condiciones de servicio y utilización por él descritas. El Contratista elegirá entre los productos del mercado aquel que reúna las condiciones de calidad y seguridad en su utilización según sus prestaciones, exigiendo al fabricante o suministrador los certificados que lo avalen.

Para dicha normalización interna deberá contar con el VºBº del Coordinador en materia de Seguridad y Salud para esta obra.

B) OBLIGACIONES DEL TÉCNICO DE SEGURIDAD.

El representante de la Empresa Contratista, en materia de Seguridad y Salud, será el Técnico de Seguridad y Salud en ejecución de obra. Las funciones específicas del Técnico de Seguridad y Salud en ejecución de obra, las cuales comprenderán como mínimo:

Intermediar entre la Empresa Contratista y el Coordinador de Seguridad y Salud en fase de ejecución de la obra o Dirección Facultativa de la misma.

Cumplir las especificaciones del Plan de Seguridad y Salud, y hacerlas cumplir.

Programar y Coordinar las medidas de prevención a instalar en obra según la marcha de la misma. Todo ello con el Coordinador de Seguridad y Salud.

Cumplimentar y hacer cumplimentar la documentación, controles y actas del sistema organizativo implantado en obra.

Formar parte como miembro y presidente de la Comisión de Seguridad y Salud en obra y participar en las reuniones mensuales de la misma.

Realizar el control y seguimiento de las medidas de prevención de riesgos laborales afectas a la obra.

Para poder ejercer de Técnico de Seguridad y Salud se deberá contar con la titulación de Director de ejecución de obras (Arquitecto Técnico), así como contar con la suficiente formación y práctica en materia de Seguridad y Salud, realizando las funciones a pie de obra.

El Técnico de Seguridad y Salud en ejecución de obra remitirá una copia de la Autorización del uso de Protecciones colectivas (Acta número : 8) y de la Autorización del uso de Medios Auxiliares (Acta número : 9), del reconocimiento médico (Acta número : 13) a:

- el Coordinador de Seguridad y Salud ó Dirección Facultativa,
- la Empresa Subcontratista,
- los Servicios de Prevención de la Empresa Contratista, y
- a la Comisión de Seguridad y Salud en obra.

C) OBLIGACIONES DE LOS REPRESENTANTES DE SEGURIDAD.

Cada empresa Subcontratista nombrará a su Representante de Seguridad y Salud en ejecución de obra con carácter exclusivo para la misma, las funciones específicas del Representante de Seguridad y Salud en ejecución de obra, las cuales comprenderán como mínimo:

Intermediar entre el Técnico de Seguridad y Salud de la Empresa Contratista y la suya propia en materia de Seguridad y Salud.

Cumplir y hacer cumplir las especificaciones del Plan de Seguridad que afectaran a los trabajadores de su empresa en su especialidad.

Atender los requerimientos e instrucciones dados por el Coordinador de Seguridad y Salud o Dirección Facultativa.

Cumplimentar la documentación, controles y actas requeridas por el Técnico de Seguridad y Salud de la Empresa Contratista.

Formar parte como miembro de la Comisión de Seguridad y Salud en obra y participar en las reuniones mensuales de la misma.

Realizar el control y seguimiento de las medidas de prevención de riesgos laborales afectas a su especialidad.

Fomentar entre sus compañeros la mentalización y cumplimiento de las medidas de protección personales y colectivas.

Para poder asumir o ejercer el cargo de Representante de Seguridad y Salud en ejecución de obras, deberá ser el encargado o jefe de colla, disponer de suficiente formación y práctica en materia de Seguridad y Salud, y realizar sus funciones con presencia a pie de obra.

D) OBLIGACIONES DE LA COMISIÓN DE SEGURIDAD.

La Comisión de Seguridad y Salud de obra comprenderán como mínimo las siguientes funciones :

Control y Seguimiento de las especificaciones del Plan de Seguridad y Salud de la obra.

Participación en la programación de las medidas de Prevención a implantar según la marcha de los trabajos.

Expresar su opinión sobre posibles mejoras en los sistemas de trabajo y prevención de riesgos previstos en el Plan.

Recibir y entregar la documentación establecida en el sistema organizativo de Seguridad y Salud de la obra.

Recibir de los Servicios de Prevención de la Empresa Contratista la información periódica que proceda con respecto a su actuación en la obra.

Analizar los accidentes ocurridos en obra, así como las situaciones de riesgo reiterado o peligro grave.

Cumplir y hacer cumplir las medidas de seguridad adoptadas.

Fomentar la participación y colaboración del personal de obra para la observancia de las medidas de prevención.

Comunicar cualquier riesgo advertido y no anulado en obra.

Se reunirán mensualmente, elaborando un Acta de Reunión mensual (Acta número : 5)

F) OBLIGACIONES DEL CONTRATISTA Y LAS SUBCONTRATAS EN MATERIA DE SEGURIDAD Y SALUD.

1. Conforme establece el Artículo 11 del RD 1627/97, los contratistas y subcontratistas deberán :

a) Aplicar los principios de la acción preventiva que se recogen en el artículo 15 de la Ley de Prevención de Riesgos Laborales, en particular al desarrollar las tareas o actividades indicadas en el artículo 10 del presente Real Decreto.

b) Cumplir y hacer cumplir a su personal lo establecido en el plan de seguridad y salud al que se refiere el artículo 7.

c) Cumplir la normativa en materia de prevención de riesgos laborales, teniendo en cuenta, en su caso, las obligaciones sobre coordinación de actividades empresariales previstas en el artículo 24 de la Ley de Prevención de Riesgos Laborales, así como cumplir las disposiciones mínimas establecidas en el anexo IV del presente Real Decreto, durante la ejecución de la obra.

d) Informar y proporcionar las instrucciones adecuadas a los trabajadores autónomos sobre todas las medidas que hayan de adoptarse en lo que se refiere a su seguridad y salud en la obra.

e) Atender las indicaciones y cumplir las instrucciones del coordinador en materia de seguridad y de salud durante la ejecución de la obra o, en su caso, de la dirección facultativa.

2. Los contratistas y los subcontratistas serán responsables de la ejecución correcta de las medidas preventivas fijadas en el plan de seguridad y salud en lo relativo a las obligaciones que les correspondan a ellos directamente o, en su caso, a los trabajadores autónomos por ellos contratados.

Además, los contratistas y los subcontratistas responderán solidariamente de las consecuencias que se deriven del incumplimiento de las medidas previstas en el plan, en los términos del apartado 2 del artículo 42 de la Ley de Prevención de Riesgos Laborales.

3. Las responsabilidades de los coordinadores, de la dirección facultativa y del promotor no eximirán de sus responsabilidades a los contratistas y a los subcontratistas.

G) OBLIGACIONES DE LOS TRABAJADORES AUTÓNOMOS.

Conforme establece el Artículo 12 del RD 1627/97, los trabajadores autónomos deberán tener presente :

1. Los trabajadores autónomos estarán obligados a:

a) Aplicar los principios de la acción preventiva que se recogen en el artículo 15 de la Ley de Prevención de Riesgos Laborales, en particular al desarrollar las tareas o actividades indicadas en el artículo 10 del presente Real Decreto.

b) Cumplir las disposiciones mínimas de seguridad y salud establecidas en el anexo IV del presente Real Decreto, durante la ejecución de la obra.

c) Cumplir las obligaciones en materia de prevención de riesgos que establece para los trabajadores el artículo 29, apartados 1 y 2, de la Ley de Prevención de Riesgos Laborales.

d) Ajustar su actuación en la obra conforme a los deberes de coordinación de actividades empresariales establecidos en el artículo 24 de la Ley de Prevención de Riesgos Laborales, participando en particular en cualquier medida de actuación coordinada que se hubiera establecido.

e) Utilizar equipos de trabajo que se ajusten a lo dispuesto en el Real Decreto 1215/1997, de 18 de julio, por el que se establecen las disposiciones mínimas de seguridad y salud para la utilización por los trabajadores de los equipos de trabajo.

f) Elegir y utilizar equipos de protección individual en los términos previstos en el Real Decreto 773/1997, de 30 de mayo, sobre disposiciones mínimas de seguridad y salud relativas a la utilización por los trabajadores de equipos de protección individual.

g) Atender las indicaciones y cumplir las instrucciones del coordinador en materia de seguridad y de salud durante la ejecución de la obra o, en su caso, de la dirección facultativa.

2. Los trabajadores autónomos deberán cumplir lo establecido en el Plan de Seguridad y Salud.

3.3 Estudio y estudio básico

- Los Artículos 5 y 6 del Real Decreto 1627/1997 regulan el contenido mínimo de los documentos que forman parte de dichos estudios, así como por quién deben de ser elaborados, los cuales reproducimos a continuación :

Artículo 5. Estudio de seguridad y salud.

El estudio de seguridad y salud a que se refiere el apartado 1 del artículo 4 será elaborado por el técnico competente designado por el promotor. Cuando deba existir un coordinador en materia de seguridad y salud durante la elaboración del proyecto de obra, le corresponderá a éste elaborar o hacer que se elabore, bajo su responsabilidad, dicho estudio.

1. El estudio contendrá, como mínimo, los siguientes documentos:

a) Memoria descriptiva de los procedimientos, equipos técnicos y medios auxiliares que hayan de utilizarse o cuya utilización pueda preverse; identificación de los riesgos laborales que puedan ser evitados, indicando a tal efecto las medidas técnicas necesarias para ello; relación de los riesgos laborales que no puedan eliminarse conforme a lo señalado

anteriormente, especificando las medidas preventivas y protecciones técnicas tendentes a controlar y reducir dichos riesgos y valorando su eficacia, en especial cuando se propongan medidas alternativas.

Asimismo, se incluirá la descripción de los servicios sanitarios y comunes de que deberá estar dotado el centro de trabajo de la obra, en función del número de trabajadores que vayan a utilizarlos.

En la elaboración de la memoria habrán de tenerse en cuenta las condiciones del entorno en que se realice la obra, así como la tipología y características de los materiales y elementos que hayan de utilizarse, determinación del proceso constructivo y orden de ejecución de los trabajos.

b) Pliego de condiciones particulares en el que se tendrán en cuenta las normas legales y reglamentarias aplicables a las especificaciones técnicas propias de la obra de que se trate, así como las prescripciones que se habrán de cumplir en relación con las características la utilización y la conservación de las máquinas, útiles herramientas, sistemas y equipos preventivos.

c) Planos en los que se desarrollarán los gráficos y esquemas necesarios para la mejor definición y comprensión de las medidas preventivas definidas en la memoria, con expresión de las especificaciones técnicas necesarias.

d) Mediciones de todas aquellas unidades o elementos de seguridad y salud en el trabajo que hayan sido definidos o proyectados.

e) Presupuesto que cuantifique el conjunto de gastos previstos para la aplicación y ejecución del estudio de seguridad y salud.

2. Dicho estudio deberá formar parte del proyecto de ejecución de obra o, en su caso, del proyecto de obra, ser coherente con el contenido del mismo y recoger las medidas preventivas adecuadas a los riesgos que conlleve la realización de la obra.

3. El presupuesto para la aplicación y ejecución del estudio de seguridad y salud deberá cuantificar el conjunto de gastos previstos, tanto por lo que se refiere a la suma total como a la valoración unitaria de elementos, con referencia al cuadro de precios sobre el que se calcula. Sólo podrán figurar partidas alzadas en los casos de elementos u operaciones de difícil previsión.

Las mediciones, calidades y valoración recogidas en el presupuesto del estudio de seguridad y salud podrán ser modificadas o sustituidas por alternativas propuestas por el contratista en el plan de seguridad y salud a que se refiere el artículo 7, previa justificación técnica debidamente motivada, siempre que ello no suponga disminución del importe total,

ni de los niveles de protección contenidos en el estudio. A estos efectos el presupuesto del estudio de seguridad y salud deberá ir incorporado al presupuesto general de la obra como un capítulo más del mismo.

No se incluirán en el presupuesto del estudio de seguridad y salud los costes exigidos por la correcta ejecución profesional de los trabajos, conforme a las normas reglamentarias en vigor y los criterios técnicos generalmente admitidos, emanados de organismos especializados.

4. El estudio de seguridad y salud a que se refieren los apartados anteriores deberá tener en cuenta en su caso, cualquier tipo de actividad que se lleve a cabo en la obra, debiendo estar localizadas e identificadas las zonas en las que se presten trabajos incluidos en uno o varios de los apartados del anexo II, así como sus correspondientes medidas específicas.

5. En todo caso, en el estudio de seguridad y salud se contemplarán también las previsiones y las informaciones útiles para efectuar en su día en las debidas condiciones de seguridad y salud, los previsibles trabajos posteriores.

Artículo 6. Estudio básico de seguridad y salud.

1. El estudio básico de seguridad y salud a que se refiere el apartado 2 del artículo 4 será elaborado por el técnico competente designado por el promotor. Cuando deba existir un coordinador en materia de seguridad y salud durante la elaboración del proyecto de obra, le corresponderá a éste elaborar o hacer que se elabore, bajo su responsabilidad, dicho estudio.

2. El estudio básico deberá precisar las normas de seguridad y salud aplicables a la obra. A tal efecto, deberá contemplar la identificación de los riesgos laborales que puedan ser evitados, indicando las medidas técnicas necesarias para ello; relación de los riesgos laborales que no puedan eliminarse conforme a lo señalado anteriormente, especificando las medidas preventivas y protecciones técnicas tendentes a controlar y reducir dichos riesgos y valorando su eficacia, en especial cuando se propongan medidas alternativas. En su caso, tendrá en cuenta cualquier otro tipo de actividad que se lleve a cabo en la misma, y contendrá medidas específicas relativas a los trabajos incluidos en uno o varios de los apartados del anexo II.

3. En el estudio básico se contemplarán también las previsiones y las informaciones útiles para efectuar en su día, en las debidas condiciones de seguridad y salud, los previsibles trabajos posteriores.

Todos los documentos exigibles y su contenido han sido desarrollados para la obra objeto de este Estudio de Seguridad y forman parte del mismo.

3.4 Información, consulta y participación

- La empresa contratista queda obligada a transmitir las informaciones necesarias a todo el personal que intervenga en la obra, con el objetivo de que todos los trabajadores de la misma tengan un conocimiento de los riesgos propios de su actividad laboral, así como de las conductas a adoptar en determinadas maniobras, y del uso correcto de las protecciones colectivas y de los equipos de protección individual necesarios.

- Independientemente de la información de tipo convencional que reciban los trabajadores, la Empresa les transmitirá la información específica necesaria, que tendrán los siguientes objetivos:

- Conocer los contenidos preventivos establecidos en este documento en materia de Seguridad y Salud.

- Comprender y aceptar su aplicación.

- Crear entre los trabajadores, un auténtico ambiente de prevención de riesgos laborales.

- Esta empresa contratista permitirá la participación a los trabajadores, en el marco de todas las cuestiones que afecten a la seguridad y a la salud en el trabajo, recogiendo sugerencias y propuestas de mejoras de los niveles de protección de la seguridad y la salud a los largo de la ejecución de la obra.

1º) ESTABLECIMIENTO DE UN PLAN DE FORMACIÓN :

Se establecerá mediante las Fichas del Procedimiento constructivo de todas las unidades de la obra.

A cada operario deberá entregarse la Ficha de Procedimiento constructivo de las faenas y tareas que desempeña, para que tenga conocimiento y sepa como realizar la práctica habitual de sus funciones dentro de las medidas de seguridad establecidas en la Planificación de la actividad preventiva de la obra.

La Ficha de procedimiento incluye :

- El proceso práctico constructivo de realización de la unidad de obra en cuestión.

- Las medidas preventivas a adoptar para realizar la misma con las debidas garantías de seguridad

- Los medios auxiliares necesarios para la realización de dicha unidad de obra

- Las Protecciones colectivas necesarias
- Los EPIs necesarios
- Incluye así mismo las fichas de la Maquinaria empleada, Talleres, Operadores, etc. que garantizan la información necesaria sobre todo el proceso.

- Al incluir todas las Fichas de Procedimiento necesarias en el proceso constructiva de la obra, estamos estableciendo en definitiva el Plan de Formación., y se establece como ha de llevarse a cabo las operaciones de trabajo y se justifican todas las medidas de seguridad adoptadas.

2º) FORMACIÓN A LOS TRABAJADORES :

A cada operario se entregará para su conocimiento y dentro de las medidas de seguridad establecidas en la Planificación de la actividad preventiva, los manuales siguientes :

- Manual de primeros Auxilios .
- Manual de prevención y extinción de incendios.
- Simulacros.

Estos Manuales permitirán a los operarios tener conocimiento sobre las actuaciones y buenas prácticas en el caso de primeros auxilios o en caso de emergencia.

El simulacro de emergencia incluido en la información, permitirá el entrenamiento del operario para estar preparado a hacer frente a situaciones de emergencia.

La Formación a los trabajadores se justificará en un Acta .

También se informará a las empresas subcontratistas y trabajadores autónomos sobre las Medidas de Emergencia, las Actuaciones en caso de Riesgo grave e Inminente.

Así mismo se les hará entrega de los Manuales de Primeros Auxilios y del Manual de Emergencia que tendrá vigor durante el desarrollo de la obra.

Cualquier trabajador que se incorpore a obra como mínimo habrá recibido las instrucciones básicas impartidas por los Servicios de Prevención de la Empresa Contratista o el Técnico de Seguridad y Salud a pie de obra. Los trabajadores dejarán constancia con su firma en el acta correspondiente.

3º) INFORMACIÓN A LOS TRABAJADORES :

Se reunirá al personal de Obra y se le informará y entregará documentación sobre el proceso constructivo, los Riesgos que entraña, los equipos de protección Individual y Colectivo a utilizar por cada uno.

La empresa contratista transmitirá las informaciones necesarias a todo el personal que intervenga en la obra, con el objetivo de que todos los trabajadores de la misma tengan un

conocimiento de los riesgos propios de su actividad laboral, así como de las conductas a adoptar en determinadas maniobras, y del uso correcto de las protecciones colectivas y de los equipos de protección individual necesarios.

Cuando los trabajadores se incorporen en la obra se les hará entrega de estas normas, debiendo firmarlas para dejar constancia en el acta correspondiente de esta entrega.

Todo ello realizado con el fin de informar y concienciar a los trabajadores de los riesgos intrínsecos a su actividad y hacerlos partícipes de la seguridad integral de la obra.

Así mismo informará sobre las Medidas de Emergencia, las Actuaciones en caso de Riesgo grave e Inminente.

Hará entrega de los Manuales de Primeros Auxilios y del Manual de Emergencia.

Independientemente de la información de tipo convencional que reciban los trabajadores, la Empresa les transmitirá la información específica necesaria, que tendrán los siguientes objetivos:

a) Conocer los contenidos preventivos establecidos en este documento en materia de Seguridad y Salud.

b) Comprender y aceptar su aplicación

c) Crear entre los trabajadores, un auténtico ambiente de prevención de riesgos laborales.

Independientemente de la información de tipo convencional que reciban los trabajadores de las empresas subcontratistas y autónomos, la Empresa contratista les transmitirá la información específica necesaria, que tendrán los siguientes objetivos:

a) Conocer los contenidos preventivos establecidos en este documento en materia de Seguridad y Salud.

b) Comprender y aceptar su aplicación

c) Crear entre los trabajadores, un auténtico ambiente de prevención de riesgos laborales.

4º) ESTABLECIMIENTO DE UN SISTEMA DE CONSULTA Y PARTICIPACIÓN DE LOS TRABAJADORES :

Aquí se determina como y de qué modo funcional y operativo la empresa contratista permite y regula la participación a los trabajadores, en el marco de todas las cuestiones que afecten a la seguridad y a la salud en el trabajo en esta obra, para ello le dará unas - Fichas de sugerencia de mejora - , de tal manera que en ellas el trabajador pueda hacer sugerencias y propuestas de mejoras de los niveles de protección de la seguridad y la salud a lo largo de la ejecución de la obra.

3.5 Vigilancia de la salud

3.5.1 Accidente laboral

3.5.1.1 Actuaciones

Actuaciones a seguir en caso de accidente laboral :

- El accidente laboral debe ser identificado como un fracaso de la prevención de riesgos. Estos fracasos puede ser debidos a multitud de causas, entre las que destacan las de difícil o nulo control, por estar influidas de manera importante por el factor humano.

- En caso de accidente laboral se actuará de la siguiente manera:

a.- El accidentado es lo más importante y por tanto se le atenderá inmediatamente para evitar la progresión o empeoramiento de las lesiones.

b.- En las caídas a diferente nivel se inmovilizará al accidentado.

c.- En los accidentes eléctricos, se extremará la atención primaria en la obra, aplicando las técnicas especiales de reanimación hasta la llegada de la ambulancia.

d.- Se evitará, siempre que la gravedad del accidentado lo permita según el buen criterio de las personas que le atienden, el traslado con transportes particulares por la incomodidad y riesgo que implica.

NOTIFICACIÓN DE ACCIDENTES :

Al margen de la exigencia Administrativa si la hubiera, se levantará un Acta del Accidente. El objetivo fundamental de la formalización de este documento es dejar constancia documental de los posibles accidentes que puedan ocurrir en la obra.

Deberá ser cumplimentado con la mayor brevedad posible para que forme parte de las diligencias a cumplimentar en caso de accidente con consecuencia de daños personales. En este caso se transcribirán al Libro de Incidencias los hechos acaecidos.

INVESTIGACIÓN DE ACCIDENTES :

Al margen de la exigencia Administrativa si la hubiera, se realizará una Investigación de Accidentes. El objetivo fundamental de la formalización de este documento es dejar constancia documental de la investigación de los posibles accidentes que puedan ocurrir en la obra.

Deberá ser cumplimentado con la mayor brevedad posible.

3.5.1.2 Comunicaciones

Comunicaciones en caso de accidente laboral :

A.) Accidente leve.

- Al Coordinador de Seguridad y Salud.
- A la Dirección de Obra, para investigar las causas y adoptar las medidas correctoras adecuadas.
- A la Autoridad Laboral según la legislación vigente.

B.) Accidente grave.

- Al Coordinador de seguridad y salud.
- A la Dirección de Obra, para investigar las causas y adoptar las medidas correctoras adecuadas.
- A la Autoridad Laboral según la legislación vigente.

C.) Accidente mortal.

- Al Juzgado de Guardia.
- Al Coordinador de Seguridad y Salud.
- A la Dirección de Obra, para investigar las causas y adoptar las medidas correctoras adecuadas.
- A la Autoridad Laboral según la legislación vigente.

3.5.1.3 Actuaciones administrativas

Actuaciones administrativas en caso de accidente laboral :

El Jefe de Obra, en caso de accidente laboral, realizará las siguientes actuaciones administrativas:

A.) Accidente sin baja laboral.

Se redactará la hoja oficial de accidentes de trabajo sin baja médica, que se presentará a la entidad gestora o colaboradora dentro del Plazo de los 5 primeros días del mes siguiente.

B.) Accidente con baja laboral.

Se redactará un parte oficial de accidente de trabajo, que se presentará a la entidad gestora o colaboradora dentro del Plazo de 5 días hábiles, contados a partir de la fecha del accidente.

C.) Accidente grave, muy grave o mortal.

Se comunicará a la Autoridad Laboral, por teléfono o fax, dentro del Plazo de 24 horas contadas a partir de la fecha del accidente.

3.6 Aprobación certificaciones

- El Coordinador en materia de seguridad y salud o la Dirección Facultativa en su caso, serán los encargados de revisar y aprobar las certificaciones correspondientes al Plan de Seguridad y Salud (basado en el Estudio) y serán presentadas a la Propiedad para su abono.

- Una vez al mes la Constructora extenderá la valoración de las partidas que, en materia de Seguridad y Salud se hubiesen realizado en la obra. La valoración se hará conforme al Plan de Seguridad y Salud (basado en el Estudio de Seguridad y Salud) y de acuerdo con los precios contratados por la Propiedad. Esta valoración será visada y aprobada por la Dirección Facultativa y sin este requisito no podrá ser abonada por la propiedad.

- El abono de las certificaciones expuestas en el párrafo anterior se hará conforme se estipule en el contrato de obra.

- Se tendrá en cuenta a la hora de redactar el presupuesto del apartado de seguridad, sólo las partidas que intervienen como medidas de seguridad y salud, haciendo omisión de medios auxiliares, sin los cuales la obra no se podría realizar.

- En caso de plantearse una revisión de precios, el Contratista comunicará esta proposición a la Propiedad por escrito, habiendo obtenido la aprobación previa del Coordinador en materia de seguridad y salud durante la ejecución de la obra.

3.7 Precios contradictorios

- En el supuesto de aparición de riesgos no evaluados previamente en el documento de la Memoria de Seguridad y Salud que precisaran medidas de prevención con precios contradictorios, para su puesta en la obra, deberán previamente ser autorizados por parte del Coordinador en materia de seguridad y salud durante la ejecución de la obra o por la Dirección Facultativa en su caso.

-

3.8 Libro incidencias

- El Artículo 13 del Real Decreto 1627/97 regula las funciones de este documento.

Dicho libro será habilitado y facilitado al efecto por el Colegio Profesional al que pertenezca el técnico que aprueba el Plan de Seguridad y Salud.

Las hojas deberán ser presentadas en la Inspección de Trabajo y Seguridad Social de la provincia en que se realiza la obra por el Coordinador en materia de seguridad y salud durante la ejecución de la obra o, en su caso, por la Dirección Facultativa en el plazo de veinticuatro horas desde la fecha de la anotación. Las anotaciones podrán ser efectuadas por la Dirección Facultativa de la obra, el Coordinador en materia de seguridad y salud durante la ejecución de la obra, los contratistas y subcontratistas, los trabajadores autónomos, así como las personas u órganos con responsabilidades en materia de prevención en las empresas intervinientes en la obra, los representantes de los trabajadores y los técnicos de los órganos especializados en materia de seguridad y salud en el trabajo de las Administraciones Públicas competentes.

- Las anotaciones estarán, únicamente relacionadas con el control y seguimiento y especialmente con la inobservancia de las medidas, instrucciones y recomendaciones preventivas recogidas en los Planes de Seguridad y Salud respectivos.

3.9 Libro de órdenes

- Las órdenes de Seguridad y Salud, se recibirán de la Dirección de Obra, a través de la utilización del Libro de Órdenes y Asistencias de la obra. Las anotaciones aquí expuestas, tienen categoría de ordenes o comentarios necesarios para la ejecución de la obra.

3.10 Paralización de trabajos

- Sin perjuicio de lo previsto en los apartados 2 y 3 del artículo 21 y en el artículo 44 de la Ley de Prevención de Riesgos Laborales, cuando el Coordinador en materia de seguridad y salud durante la ejecución de la obra o cualquier otra persona integrada en la Dirección Facultativa observase incumplimiento de las medidas de seguridad y salud, advertirá al Contratista de ello, dejando constancia de tal incumplimiento en el libro de incidencias, cuando éste exista de acuerdo con lo dispuesto en el artículo 13, apartado 1º del Real Decreto 1627/1997, y quedando facultado para, en circunstancias de riesgo grave e

inminente para la seguridad y salud de los trabajadores, disponer la paralización de los tajos o, en su caso, de la totalidad de la obra.

- En el supuesto previsto anteriormente, la persona que hubiera ordenado la paralización deberá dar cuenta a los efectos oportunos a la Inspección de Trabajo y Seguridad Social correspondiente, a los contratistas y, en su caso, a los subcontratistas afectados por la paralización, así como a los representantes de los trabajadores de éstos.

4- Condiciones técnicas

4.1 Servicios de higiene y bienestar

La Empresa pondrá conforme se especifica en la Memoria, una caseta a pié de obra que dispondrá de lo siguiente:

A) Vestuarios dotados con percheros, sillas y calefacción : La superficie de los vestuarios ha sido estimada alrededor de 2 m^2 por trabajador que deba utilizarlos simultáneamente.

- Para cubrir las necesidades se instalarán tantos módulos como sean necesarios.

- La altura libre a techo será de 2,30 metros.

- Se habilitará un tablón conteniendo el calendario laboral, Ordenanza General de Seguridad e Higiene en el Trabajo, Ordenanza Laboral de la Construcción, Vidrio y Cerámica y las notas informativas de régimen interior que la Dirección Técnica de la obra proporcione.

- La obra dispondrá de cuartos de vestuarios y de aseo para uso del personal, debidamente separados para los trabajadores de uno u otro sexo.

- Los cuartos vestuarios o los locales de aseo dispondrán de un lavabo de agua corriente, provisto de jabón, por cada diez empleados o fracción de esta cifra y de un espejo de dimensiones adecuadas por cada veinticinco trabajadores o fracción de esta cifra que finalicen su jornada de trabajo simultáneamente.

B) Servicios higiénicos dotados de lavamanos, ducha, inodoro, espejos y calefacción.

- Dispondrá de agua caliente en duchas y lavabos.

- Los suelos, techos y paredes serán lisos e impermeables, permitiendo la limpieza necesaria; asimismo dispondrán de ventilación independiente y directa.

- La altura libre de suelo a techo no deberá ser inferior a 2,30 metros, teniendo cada uno de los retretes una superficie de 1 x 1,20 metros.

- La obra dispondrá de abastecimiento suficiente de agua potable en proporción al número de trabajadores, fácilmente accesible a todos ellos y distribuidos en lugares próximos a los puestos de trabajo.

- En los retretes que hayan de ser utilizados por mujeres se instalarán recipientes especiales y cerrados.

- Existirá al menos un inodoro por cada 25 hombres y otro por cada 15 mujeres o fracciones de estas cifras que trabajen la misma jornada.

C) Comedor que dispondrá de mesa, sillas, calentador de comidas y recipientes para basuras, aunque debido a la proximidad de restaurantes en los alrededores, se aconsejará al trabajador por motivos de comodidad y relajación, que el personal de la obra coma en el Restaurante : La superficie del comedor ha sido estimada alrededor de 1,20 m^2 por cada trabajador que deba utilizarlo simultáneamente.

- Los suelos, paredes y techos serán lisos e impermeables, permitiendo la limpieza necesaria.

- Dispondrán de iluminación natural y artificial adecuada.

- Tendrán ventilación suficiente, independiente y directa.

D) Botiquín, cuyo contenido mínimo será: Agua oxigenada, Alcohol de 96º, Tintura de yodo, Mercurocromo, Amoniaco, Algodón hidrófilo, Gasa estéril, Vendas, Esparadrappo, Antiespasmódicos, Banda elástica para torniquete, guantes esterilizados, Jeringuillas desechables, termómetro clínico, Apósitos adhesivos, Paracetamol, Acido acetil salicílico, Tijeras, Pinzas.

- Se dispondrá de un cartel claramente visible en el que se indiquen todos los teléfonos de urgencia de los centros hospitalarios más próximos; médicos, ambulancias, bomberos, policía, etc.

- En la obra se dispondrá de un botiquín con los medios para efectuar las curas de urgencia en caso de accidente.

- Los botiquines estarán a cargo de personas capacitadas designadas por la empresa.

- Se revisará mensualmente su contenido y se repondrá inmediatamente lo usado.

CONDICIONES GENERALES APLICABLES A LOS SERVICIOS DE HIGIENE Y BIENESTAR

- Todas las dotaciones estarán en número suficiente, de acuerdo con las especificadas en las mediciones del Presupuesto de Seguridad adjunto a este Pliego y que excepto el Comedor, que podrá ser compartido por hombres y mujeres, los demás servicios deberán estar separados.

- La empresa se comprometerá a que estas instalaciones estén en funcionamiento antes de empezar la obra.

- Para la limpieza y conservación de las instalaciones se dispondrá de un trabajador con la dedicación necesaria.

- Se dispondrá la colocación en la obra de contenedores para recogida de las basuras y desperdicios que periódicamente se llevarán a un basurero controlado.

- La conexión de estas Casetas de Obra al servicio eléctrico se realizará al iniciar la obra, pero antes que se realice la oportuna conexión del servicio eléctrico de la misma, se conseguirá mediante la puesta en funcionamiento de un grupo electrógeno generador trifásico, accionado por un motor de gasoil.

- La conexión del servicio de agua potable, se realizará a la cañería del suministro actual.

4.2 Equipos de protección individual

- El Real Decreto 773/1997, de 30 de mayo, establece en el marco de la Ley 31/1995 de 8 de noviembre de Prevención de Riesgos laborales, en sus Artículos 5, 6 y 7, las disposiciones mínimas de seguridad y salud para la elección, utilización por los trabajadores en el trabajo y mantenimiento de los equipos de protección individual (EPI's).

- Los EPI's deberán utilizarse cuando existen riesgos para la seguridad o salud de los trabajadores que no hayan podido evitarse o limitarse suficientemente por medios técnicos de protección colectiva o mediante medidas, métodos o procedimientos de organización del trabajo.

- El Anexo III del Real Decreto 773/1997 relaciona una -Lista indicativa y no exhaustiva de actividades y sectores de actividades que pueden requerir la utilización de equipos de protección individual-.

- El Anexo I del Real Decreto 773/1997 detalla una -Lista indicativa y no exhaustiva de equipos de protección individual-.

- En el Anexo IV del Real Decreto 773/1997 se relaciona las -Indicaciones no exhaustivas para la evaluación de equipos de protección individual-.

- El Real Decreto 1407/1992, de 20 de noviembre, establece las condiciones mínimas que deben cumplir los equipos de protección individual (EPI's), el procedimiento mediante el cual el Organismo de Control comprueba y certifica que el modelo tipo de EPI cumple las exigencias esenciales de seguridad requeridas en este Real Decreto, y el control por el fabricante de los EPI's fabricados, todo ello en los Capítulos II, V y VI de este Real Decreto.

- El Real Decreto 159/1995, de 3 de febrero, del Ministerio de Presidencia. Seguridad e Higiene en el Trabajo - Comunidad Europea, modifica algunos artículos del Real Decreto 1407/1992.

- Respecto a los medios de protección individual que se utilizarán para la prevención de los riesgos detectados, se deberán de cumplir las siguientes condiciones:

A.) Las protecciones individuales deberán estar homologadas.

- El equipo debe poseer la marca CE -según R.D. 1407/1992, de 20 de noviembre-.

- Si no existe en el mercado un determinado equipo de protección individual que tenga la marca CE, se admitirán los siguientes supuestos:

a.) Que tenga la homologación MT.

b.) Que tenga una homologación equivalente, de cualquiera de los Estados Miembros de la Unión Europea.

c.) Si no existe la homologación descrita en el punto anterior, será admitida una homologación equivalente existente en los Estados Unidos de Norte América.

- De no cumplirse en cadena, ninguno de los tres supuestos anteriores, se entenderá que el equipo de protección individual está expresamente prohibido para su uso en esta obra.

B.) Los equipos de protección individual que cumplan las indicaciones del apartado anterior, tienen autorizado su uso durante el periodo de vigencia.

C.) De entre los equipos autorizados, se utilizarán los más cómodos y operativos, con la finalidad de evitar las negativas a su uso por parte de los trabajadores.

D.) Se investigaran los abandonos de los equipos de protección, con la finalidad de razonar con el usuario y hacer que se den cuenta de la importancia que realmente tienen para ellos.

E.) Cualquier equipo de protección individual en uso que esté deteriorado o roto, será sustituido inmediatamente, quedando constancia en la oficina de obra del motivo del

cambio así como el Nombre de la Empresa y de la persona que recibe el nuevo equipo, con el fin de dar la máxima seriedad posible a la utilización de estas protecciones.

F.) Un vez los equipos hayan llegado a su fecha de caducidad se dejarán en un acopio ordenado, que será revisado por la Dirección de obra para que autorice su eliminación de la obra.

ENTREGA DE EPIS :

Se hará entrega de los EPIs a los trabajadores. Se normalizará y sistematizará el control de los Equipos de Protección Individual para acreditar documentalmente la entrega de los mismos .

El objetivo fundamental de este protocolo es dejar constancia documental de la entrega de acuse de recibo del equipamiento individual de protección (E.P.I.) que cada Empresa Subcontratista está obligada a facilitar al personal a su cargo.

4.3 Equipos de protección colectiva

- El Real Decreto 1627/97, de 24 de octubre, en su Anexo IV regula las disposiciones mínimas de seguridad y salud que deberán aplicarse en las obras, dentro de tres apartados.

Disposiciones mínimas generales relativas a los lugares de trabajo en las obras.

Disposiciones mínimas específicas a los puestos de trabajo en las obras en el interior de los locales.

Disposiciones mínimas específicas relativas a los puestos de trabajo en las obras en el exterior de los locales.

- La Ordenanza de Trabajo de Construcción, Vidrio y Cerámica, de 28 de agosto de 1970, regula las características y condiciones de los andamios en los Artículos 196 a 245.

- Directiva 89/392/CEE modificada por la 91/368/CEE para la elevación de cargas y por la 93/44/CEE para la elevación de personas sobre los andamios suspendidos.

- Orden 2988/1998 de la Comunidad de Madrid, sobre requisitos mínimos exigibles para el montaje, uso, mantenimiento y conservación de los andamios tubulares utilizados en las obras de construcción.

MANTENIMIENTO DE LOS EQUIPOS DE PROTECCIÓN COLECTIVA.

Las protecciones colectivas requieren de una vigilancia en su mantenimiento que garantice la idoneidad de su funcionamiento para el fin que fueron instaladas. Esta tarea debe de ser realizada por el Delegado de Prevención, apartado -d-, artículo 36 de la Ley de

Prevención de Riesgos Laborales, quien revisará la situación de estos elementos con la periodicidad que se determine en cada caso y que como pauta general se indica a continuación.

- Elementos de redes y protecciones exteriores, en general, barandillas, antepechos, etc. (semanalmente).

- Elementos de andamiaje, apoyos, anclajes, arriostramientos, plataformas, etc. (semanalmente).

- Estado del cable de las grúas torre independientemente de la revisión diaria del gruista (semanalmente).

- Instalación provisional de electricidad, situación de cuadros auxiliares de plantas, cuadros secundarios, clavijas, etc. (semanalmente).

- Extintores, almacén de medios de protección personal, botiquín, etc. (mensualmente).

- Limpieza de dotaciones de las casetas de servicios higiénicos, vestuarios, etc. (semanalmente).

CONDICIONES PARTICULARES DE LAS PROTECCIONES COLECTIVAS.

A) Visera de protección acceso a obra :

- La protección del riesgo existente en los accesos de los operarios a la obra se realizará mediante la utilización de viseras de protección.

- La utilización de la visera de protección se justifica en el artículo 190 de la Ordenanza Laboral de la Construcción, Vidrio y Cerámica.

- Estarán formadas por una estructura metálica como elemento sustentante de los tabloneros, de anchura suficiente para el acceso del personal, prolongándose hacia el exterior del borde de forjado 2'5 m. y señalizándose convenientemente.

- Los tabloneros que forman la visera de protección deberán formar una superficie perfectamente cuajada.

B) Instalación eléctrica provisional de obra :

a) Red eléctrica :

- La instalación provisional de obra estará de acuerdo con la ITC-BT-33 e instrucciones complementarias.

- Todos los conjuntos de aparatos empleados en las instalaciones de obras deben cumplir las prescripciones de la norma UNE-EN 60.349 -4.

- En los locales de servicios (oficinas, vestuarios, locales sanitarios, etc) serán aplicables las prescripciones técnicas recogidas en la ITC-BT-24

- Durante la fase de realización de la instalación, así como durante el mantenimiento de la misma, los trabajos se efectuarán sin tensión en las líneas verificándose esta circunstancia con un comprobador de tensión.

b) Toma de tierra :

- Las tomas de tierra podrán estar constituidas por placas o picas verticales.

- Las placas de cobre tendrán un espesor mínimo de 2 mm. y la de hierro galvanizado serán de 2.5 mm.

- Las picas de acero galvanizado serán de 25 mm. de diámetro como mínimo, las de cobre de 14 mm. de diámetro como mínimo y los perfiles de acero galvanizado de 60 mm. de lado como mínimo.

C) Cables de sujeción de cinturón de seguridad y anclajes :

- Los cables de seguridad, una vez montados en la obra y antes de su utilización, serán examinados y probados con vistas a la verificación de sus características y a la seguridad del trabajo de los mismos.

- Estas pruebas se repetirán cada vez que éstos sean objetos de traslado, modificaciones o reparaciones de importancia.

- Tendrán suficiente resistencia para soportar los esfuerzos a que puedan ser sometidos de acuerdo con su función protectora.

D) Marquesinas :

Deberán cumplir las siguientes características:

a) Longitud mínima de volado 2,5 metros desde el borde del forjado.

b) Separación máxima entre mordazas de 2 metros.

c) Resistencia a un impacto sobre su superficie, igual o menor de 600 kg/ m^2 .

- Las marquesinas estarán formadas por plataformas de tablonos de 50 mm de espesor, separados ligeramente entre ellos, de forma que en caso de lluvia impidan que se formen acumulaciones de agua en su superficie, pero al mismo tiempo tendrán que impedir que la herramienta material que impacta en ella, pueda colocarse entre los intersticios de los tablonos de la plataforma.

- Para que ésta protección cumpla con lo programado, su longitud deberá ser igual a la fachada (exterior y/o interior) del edificio en construcción.

E) Redes :

- La Norma UNE 81-65-80 establece las características y requisitos generales que han de satisfacer las redes de seguridad utilizadas en determinados lugares de trabajo para proteger a las personas expuestas a los riesgos derivadas de caída de altura.

- La protección del riesgo de caída al vacío por el borde perimetral se hará mediante la utilización de redes sobre pescantes tipo horca. Así mismo se protegerá el desencofrado mediante redes, ancladas al perímetro de los forjados.

- Las redes utilizadas serán de poliamida, de 100 x 100 mm., con soportes tipo horca colocadas a 4,50 m., salvo que el replanteo no lo permita. En ningún caso los pescantes rebasarán los 5,00 m. de separación.

- Llevarán cuerda perimetral de cerco anudada a la malla y para realizar los empalmes, así como para el arriostamiento de los tramos de malla a las pértigas, y será mayor de 8 mm.

- El extremo inferior de la red se amarrará a horquillas metálicas embebidas en el forjado separadas como máximo 1,00 m., el atado de los módulos entre sí será con cuerda de poliamida de diámetro 3 mm.

- Los tramos de malla se coserán entre ellos con el mismo tipo de cuerda de poliamida y nunca con alambres o cable, de forma que no dejen huecos.

F) Mallazos :

- Los huecos horizontales interiores se protegerán con mallas electrosoldadas de resistencia y malla adecuada, siendo indicado cuando estos son de reducido tamaño (normalmente menor de 2 m^2).

- En obra disponemos de mallas de acero electrosoldado, en diferentes elementos estructurales, por lo que es un elemento común.

- Las mallas se componen de dos sistemas de alambre o barras paralelos, de acero estirado en frío, o trefilado, formando retícula ortogonal y unidos mediante soldadura eléctrica en sus puntos de contacto.

- Por su condición de resistencia a esfuerzos cortantes de cada nudo soldado, es ideal para la retención de materiales y objetos en la protección de huecos de forjados.

- Las ventajas que pueden obtenerse con el empleo de mallas electrosoldadas son: fácil colocación en obra, ahorro de trabajo, buen anclaje al forjado porque forma parte de el, supresión de ganchos, etc.

G) Vallado de obra :

- Deberá realizarse el vallado del perímetro de la obra, según planos y antes del inicio de la obra.

- Tendrán al menos 2 metros de altura.

- Dispondrán de portón para acceso de vehículos de 4 metros de anchura y puerta independiente para acceso de personal.

- Esta deberá mantenerse hasta la conclusión de la obra o en su caso a su sustitución por el vallado definitivo.

H) Plataformas de Entrada/Salida de materiales :

- Se utilizará este tipo de plataformas para la recepción de los materiales en planta.
- Se colocarán en todas las plantas de los forjados, estando perfectamente apuntaladas para garantizar su estabilidad.
- El ancho de la plataforma será al menos de 60 cm. e irá provista de barandillas que impidan la caída de los trabajadores.

I) Protección contra incendios :

- En los centros de trabajo se observarán las normas que, para prevención y extinción de incendios, establecen los siguientes apartados de éste capítulo y en el Plan de Emergencia que acompaña a este Pliego de Seguridad y Salud. Asimismo, en las industrias o trabajos con riesgo específico de incendio, se cumplirán las prescripciones impuestas por los reglamentos técnicos generales o especiales, dictados por la Presidencia del Gobierno, o por otros departamentos ministeriales, en el ámbito de sus respectivas competencias, así como las correspondientes ordenanzas municipales.

- Los extintores serán de polvo polivalente, revisándose periódicamente tal como establece el Plan de emergencia.

J) Encofrados continuos :

- La protección efectiva del riesgo de caída en esta obra de los operarios desde un forjado en ejecución al forjado inferior se realizará mediante la utilización de encofrados continuos.

- Se justifica la utilización de éste método de trabajo en base a que el empleo de otros sistemas como la utilización de plataformas de trabajo inferiores, pasarelas superiores o el empleo del arnés de seguridad en base a lo dispuesto en los artículos 192 y 193 de la ordenanza laboral de la construcción, son a todas luces inviables.

- La empresa constructora deberá por medio del Plan de Seguridad, justificar la elección de un determinado tipo de encofrado continuo entre la oferta comercial existente.

- Cumplirán lo dispuesto en el apartado 11 de la parte C del anexo IV del Real Decreto 1627/1997.

K) Tableros :

- La protección de los riesgos de caída al vacío por los huecos existentes en el forjado se realizará mediante la colocación de tableros de madera.

- Estos huecos se refieren a los que se realizan en obra para el paso de ascensores, montacargas y pequeños huecos para conductos de instalaciones.

- La utilización de éste medio de protección se justifica en el artículo 21 de la Ordenanza General de Seguridad e Higiene en el Trabajo.

- Los tableros de madera deberán tener la resistencia adecuada y estarán formados por un cuajado de tablonces de madera de 7 x 20 cm. sujetos inferiormente mediante tres tablonces transversales, tal como se indica en los Planos.

L) Pasillos de seguridad :

a) Porticados :

- Podrán realizarse los pórticos con pies derechos y dintel de tablonces embridados, firmemente sujetos al terreno y cubierta cuajada de tablonces. Estos elementos también podrán ser metálicos (los pórticos con tubo o perfiles y la cubierta de chapa).

- Serán capaces de soportar el impacto de los objetos que se prevea puedan caer (600 Kg/ m²), pudiendo colocar elementos amortiguadores sobre la cubierta.

b) Pasarelas :

- Se utilizarán las pasarelas como elementos de protección colectiva para navegar con seguridad por zanjas de cimentación, cimentaciones, forjados en construcción y en general por aquellos sitios o lugares en los que la circulación de las personas no se realice sobre suelo uniforme y estable.

- Las pasarelas utilizadas en esta obra serán de 60 cm. de ancho.

M) Barandillas :

- Se colocarán barandillas en el perímetro de todas las plantas del inmueble, así como en los huecos interiores del mismo que represente un riesgo potencial de caída, a medida que se van realizando los forjados.

- Así mismo se colocarán barandillas en el perímetro de la zona de excavación y en todos aquellos puntos de la obra donde exista un potencial riesgo de caída.

- Deberán tener la suficiente resistencia para garantizar la retención de personas (150 Kg/ml).

- Tendrán listón intermedio, rodapié de 20 cm. y pasamanos, con la resistencia adecuada para la retención de personas.

- Así mismo las escaleras estarán todas ellas con barandillas tanto en las rampas como en las mesetas.

- La altura será al menos de 90 cm., siendo recomendable la utilización de barandillas con altura de 1,00 metros.

CRITERIOS GENERALES DE UTILIZACIÓN DE LAS PROTECCIONES COLECTIVAS:

Respecto a los medios de protección colectiva que se utilizarán para la prevención de los riesgos detectados en la Memoria de Seguridad, se deberán cumplir las siguientes condiciones:

A) La protección colectiva ha sido diseñada en función de la tipología concreta de la obra, teniendo una atención especial a la señalización.

B) Las protecciones colectivas de esta obra, estarán disponibles para su uso inmediato antes de la fecha decidida para su montaje, según lo previsto en el plan de ejecución de la obra.

C) Las protecciones colectivas serán nuevas, a estrenar, si sus componentes tienen caducidad de uso reconocida.

D) Las protecciones colectivas serán instaladas previamente antes de iniciar cualquier trabajo que requiera su montaje. Queda prohibido el comienzo de un trabajo o actividad que requiera protección colectiva, hasta que esta esté montada completamente dentro del ámbito del riesgo que neutraliza o elimina.

E) Para al montaje de las protecciones colectivas, se tendrá en cuenta las directrices de la Dirección de obra.

F) Se desmontará inmediatamente, toda protección colectiva que se esté utilizando, en la que se observen deterioramientos con disminución efectiva de su calidad real. Se sustituirá a continuación el componente deteriorado y se volverá a montar la protección colectiva una vez resuelto el problema.

G) Durante la realización de la obra, puede ser necesario variar el modo o la disposición de la instalación de la protección colectiva prevista. De todas formas, se adoptaran las medidas apropiadas en cada caso con el visto bueno de la Dirección de obra.

H) Las protecciones colectivas proyectadas en estos trabajo, están destinadas a la protección de los riesgos de todos los trabajadores de la obra. Es decir, trabajadores de la empresa principal, los de las empresas subcontratadas, empresas colaboradoras, trabajadores autónomos, visitas de los técnicos de la dirección de obra o de la propiedad y visitas de las inspecciones de organismos oficiales o de invitados por diferentes causas.

I) La empresa contratista realizará el montaje, mantenimiento y retirada de la protección colectiva por sus medios o mediante subcontratación, respondiendo delante de la Dirección de obra, según las cláusulas penalizadoras del contrato de adjudicación de obra y del Pliego de Condiciones Técnicas Particulares del Proyecto.

J) El montaje y uso correcto de la protección colectiva definida, es preferible al uso de equipos de protección individual para defenderse de un riesgo idéntico.

K) En caso de accidente a alguna persona por el fallo de las protecciones colectivas, se procederá según las normas legales vigentes, avisando además sin retardo, a la Dirección de obra.

L) La Empresa contratista mantendrá en la posición de uso previsto y montadas, las protecciones colectivas que fallen por cualquier causa, hasta que se realice la investigación pertinente del fallo, con la asistencia expresa de la Dirección.

AUTORIZACIÓN PARA UTILIZACIÓN DE LAS PROTECCIONES COLECTIVAS :

Se revisará y posteriormente se autorizará la utilización de las Protecciones Colectivas. El objetivo fundamental de la formalización del presente protocolo es dejar constancia documental del estado y uso de las protecciones colectivas a utilizar en la obra.

Será necesaria la previa autorización del Coordinador de Seguridad y Salud o Dirección Facultativa para la utilización de las protecciones.

Mensualmente se revisarán todas las protecciones colectivas presentes en obra para su autorización de uso.

4.4 Señalización

- Los medios a adoptar en la organización de esta obra son los encaminados a la señalización visual. Los camiones y máquinas suelen disponer de bocinas y señales acústicas, ciertos productos pueden emanar mal olor, pero suelen llegar a la obra con las señalizaciones montadas. Los medios utilizados frecuentemente están tipificados y el mercado ofrece una amplia gama de productos que cubren perfectamente las demandas en los siguientes grupos de medios de señalización:

1) BALIZAMIENTO: Se utilizará en esta obra para hacer visibles los obstáculos u objetos que puedan provocar accidentes. En particular, se usará en la implantación de pequeños trabajos temporales como para abrir un pozo, colocar un poste, etc.

2) ETIQUETAS, CINTAS, GUIRNALDAS, LUMINOSOS Y DESTELLANTES: En esta obra se utilizarán las señales que se estimen oportunas, acompañadas con frases que se pueden redactar en colores distintos, llamativos, que especifiquen peligros ó indicaciones de posición, situación, advertencia, utilización o modo de uso del producto contenido en los envases.

3) SEÑALES: Las que se utilizarán en esta obra responderán a convenios internacionales y se ajustarán a la normativa actual. El objetivo es que sean conocidas por todos.

3.1) Señalización de obra.

- Esta señalización cumplirá con el contenido del Real Decreto 485 de 14 de abril de 1.997 que desarrolle los preceptos específicos sobre señalización de riesgos en el trabajo según la Ley 31 de 8 de Noviembre de 1.995 de prevención de riesgos laborales.

3.2) Señalización vial.

- Esta señalización cumplirá con el nuevo -Código de Circulación- y la Instrucción de Carreteras 8.3-IC.

CARACTERÍSTICAS TÉCNICAS DE LAS SEÑALES.

- Se utilizarán señales nuevas y normalizadas según la Instrucción de Carreteras 8.3-IC.

- En el montaje de las señales deberá tenerse presente :

a) Se ha de tener en cuenta tanto el riesgo de ser atropellado por los vehículos que circulen por la zona de las obras como el riesgo de caer desde una determinada altura mientras se instala una señal.

b) Se tendrá siempre presente, que normalmente la señalización vial se monta y desmonta con la zona de las obras abierta al tráfico rodado, y que los conductores que no saben que se encontraran con esta actividad circulen confiadamente, por tanto es una operación crítica con un alto riesgo tanto para a los operarios que trabajen como para a los usuarios de la vía que se pueden ver sorprendidos inesperadamente.

4.5 Útiles y herramientas portátiles

- La Ordenanza de Seguridad e Higiene en el Trabajo de 9 de marzo de 1971 regula las características y condiciones de estos elementos en sus artículos 94 a 99.

- El Real Decreto 1215/1997 de 18 de julio establece las disposiciones mínimas de seguridad y salud para la utilización por los trabajadores de los equipos de trabajo.

- Los Reales Decretos 1435/1992 y 56/1995 sobre seguridad en máquinas.

AUTORIZACIÓN DE EQUIPOS DE TRABAJO :

Se revisará y posteriormente se autorizará el uso de equipos de trabajo. El objetivo fundamental es dejar constancia documental de la conformidad de recepción de los

Equipos de Trabajo en función del cumplimiento de los requisitos de seguridad establecidos en el R.D. 56/1995, de 20 de enero por el que se modifica el anterior R.D. 1.215/1997, de 18 de junio sobre utilización de Equipos de Trabajo a emplear en los distintos tajos vinculados a esta obra.

Los Equipos de Trabajo a utilizar en obra deberán ser nuevos siempre que sea posible. En caso de que estos equipos sean reutilizados y en función de sus tipos deberán disponer de sus proyectos técnicos específicos de instalación y puesta en marcha o los certificados del fabricante o empresa de alquiler en el que se indique que han sido revisados y que se encuentran en perfecto estado de utilización en obra.

No se podrá utilizar ningún equipo de trabajo motorizado que no cumpla con los requisitos indicados en el párrafo anterior, los cuales deberán ser comprobados por el Coordinador de Seguridad y Salud o Dirección Facultativa, quien procederá a dar su visto bueno.

Cuando no exista una norma oficial de certificación administrativa de Seguridad, los Equipos de Trabajo deberán disponer de la garantía escrita del fabricante o suministrador que certifique que los mismos responden a las prestaciones de seguridad requeridas por la reglamentación vigente en nuestro país, en las condiciones de servicio y utilización por él descritas. El Contratista elegirá entre los productos del mercado aquel que reúna las condiciones de calidad y seguridad en su utilización según sus prestaciones, exigiendo al fabricante o suministrador los certificados que lo avalen.

Para dicha normalización interna deberá contar con el VºBº del Coordinador en materia de Seguridad y Salud para esta obra.

Existirá en el almacén una reserva de accesorios y recambios para los equipos de obra, con el fin de garantizar la reposición de los mismos.

En esta previsión se tendrá en cuenta la vida útil de los Equipos de Trabajo y su fecha de caducidad.

El control afectará a todo equipo incluido en el ámbito de aplicación de los Reales Decretos 56/1995, de 20 de enero por el que se modifica el anterior R.D. 1.215/1997, de 18 de junio sobre utilización de Equipos de Trabajo a emplear en los distintos tajos vinculados a esta obra, y se realizará por el empresario responsable del equipo, asegurándose de que han sido comprendidas las condiciones de recepción, montaje, utilización y mantenimiento por parte de sus operadores y usuarios.

AUTORIZACIÓN DE MEDIOS AUXILIARES :

Se revisará y posteriormente se autorizará la utilización de los medios auxiliares de obra (Acta número : 9). El objetivo fundamental de la formalización del presente documento es dejar constancia documental del estado operativo y uso de los medios auxiliares a utilizar en la obra. En esta obra se entienden por medios auxiliares aquellos elementos no motorizados (Andamios tubulares, plataformas, andamios colgados, torretas de hormigonado, andamios de fachada, plataformas de E/S de materiales, etc.). Los elementos motorizados tienen la consideración de máquinas y cumplirán lo establecido en el documento correspondiente.

Los medios auxiliares a utilizar en obra deberán ser nuevos y siempre que sea posible homologados por organismo competente. En caso de ser reutilizados se comprobará su estado, vida útil y se realizará prueba de servicio. Los medios provenientes de empresas dedicadas al alquiler de estos elementos contarán con certificado de revisión, puesta a punto y uso, emitido por ésta.

Será necesaria la previa autorización del Coordinador de Seguridad y Salud o Dirección Facultativa para la utilización de los medios auxiliares.

En cada montaje será revisado este tipo de medios para su autorización de uso.

4.6 Maquinaria

- La Ordenanza de Seguridad e Higiene en el Trabajo, de 9 de marzo de 1971, regula las características y condiciones de estos elementos en sus artículos 100 a 124.

- Reglamento de Aparatos de Elevación y Manutención de los mismos, Real Decreto 2291/1985, de 8 de noviembre (Grúas torre).

- Instrucción Técnica Complementaria MIE-AEM-2 del Reglamento de Aparatos de Elevación y Manutención referente a grúas torre desmontables para las obras aprobada por Orden de 28 de junio de 1988 y 16 de abril de 1990.

- Instrucción Técnica Complementaria ITC-MIE-AEM-3 del Reglamento de Aparatos de Elevación y Manutención referente a carretillas automotoras aprobada por Orden de 26 de mayo de 1989.

- Reales Decretos 1435/1992 y 56/1995 sobre seguridad en máquinas.

- Reglamento de Seguridad en las Máquinas, Real Decreto 1595/1986, de 26 de mayo, modificado por el Real Decreto 830/1991 de 24 de mayo.

- Aplicación de la Directiva del Consejo 89-392-CEE, Real Decreto 1435/1992, de 27 de noviembre, relativa a la aproximación de las legislaciones de los Estados miembros sobre máquinas.

- Real Decreto 842/2002, de 2 de Agosto, por el que se aprueba el Reglamento Electrotécnico de Baja Tensión y sus instrucciones técnicas complementarias que lo desarrollan.

AUTORIZACIÓN DE UTILIZACIÓN DE MÁQUINAS :

Se revisará y posteriormente se autorizará el uso de máquinas a utilizar en la obra. El objetivo fundamental es dejar constancia documental de la conformidad de recepción de las Máquinas, en función del cumplimiento de los requisitos de seguridad establecidos en el R.D. 1.495/1986, de 26 de mayo, por el que se aprueba el Reglamento de Seguridad en las Máquinas, así como en el R.D. 1.435/1992, de 27 de noviembre, por el que se dictan las disposiciones de aplicación de la Directiva del Consejo 89/392/CEE, relativa a la aproximación de las legislaciones de los Estados miembros sobre máquinas a emplear en los distintos tajos vinculados a esta obra.

Las Máquinas a utilizar en obra deberán ser nuevas siempre que sea posible. En caso de que estos equipos sean reutilizados y en función de sus tipos deberán disponer de sus proyectos técnicos específicos de instalación y puesta en marcha o los certificados del fabricante o empresa de alquiler de maquinaria en el que se indique que han sido revisados y que se encuentran en perfecto estado de utilización en obra.

No se podrá utilizar ninguna máquina motorizada que no cumpla con los requisitos indicados en el párrafo anterior, los cuales deberán ser comprobados por el Coordinador de Seguridad y Salud o Dirección Facultativa, quien procederá a dar su visto bueno.

Cuando no exista una norma oficial de certificación administrativa de Seguridad, las Máquinas deberán disponer de la garantía escrita del fabricante o suministrador que certifique que los mismos responden a las prestaciones de seguridad requeridas por la reglamentación vigente en nuestro país, en las condiciones de servicio y utilización por él descritas. El Contratista elegirá entre los productos del mercado aquel que reúna las condiciones de calidad y seguridad en su utilización según sus prestaciones, exigiendo al fabricante o suministrador los certificados que lo avalen.

Para dicha normalización interna deberá contar con el VºBº del Coordinador en materia de Seguridad y Salud para esta obra.

Existirá en el almacén una reserva de accesorios y recambios para la maquinaria, con el fin de garantizar la reposición de los mismos.

En esta previsión se tendrá en cuenta la vida útil de las Máquinas, su fecha de caducidad.

El control afectará a toda máquina incluida en el ámbito de aplicación de los Reales Decretos 1.495/1986, de 26 de mayo, por el que se aprueba el Reglamento de Seguridad en las Máquinas, así como en el R.D. 1.435/1992, de 27 de noviembre, por el que se dictan las disposiciones de aplicación de la Directiva del Consejo 89/392/CEE, y se realizará por el empresario responsable de la máquina asegurándose de que han sido comprendidas las condiciones de recepción, montaje, utilización y mantenimiento por parte de sus operadores y usuarios.

4.7 Instalaciones provisionales

- Se atenderán a lo dispuesto en el Real Decreto 1627/1997, de 24 de octubre, en su Anexo IV.

- El Real Decreto 486/1997, de 14 de abril, por el que se establecen las disposiciones mínimas de seguridad y salud en los lugares de trabajo.

INSTALACIÓN ELÉCTRICA :

- La instalación eléctrica provisional de obra se realizará siguiendo las pautas señaladas en los apartados correspondientes de la Memoria Descriptiva y de los planos, debiendo ser realizada por empresa autorizada y siendo de aplicación lo señalado en el vigente Reglamento Electrotécnico de Baja Tensión -Real Decreto 842/2002, de 2 de Agosto- y sus instrucciones técnicas complementarias que lo desarrollan.

- El calibre o sección del cableado será el especificado en planos y de acuerdo a la carga eléctrica que ha de soportar en función de la maquinaria e iluminación prevista.

- Los cables a emplear en acometidas e instalaciones exteriores serán de tensión asignada mínima 450/750 V, con cubierta de policloropreno o similar, según UNE 21.027 ó UNE 21.150 y aptos para servicios móviles.

- Para instalaciones interiores los cables serán de tensión asignada mínima 300/500 V, según UNE 21.027 ó UNE 21.031, y aptos para servicios móviles.

- La distribución desde el cuadro general de obra a los cuadros secundarios (o de planta), se efectuará mediante canalizaciones enterradas.

- En caso de efectuarse tendido de cables y mangueras, éste se realizará a una altura mínima de 2 m. en los lugares peatonales y de 5 m. en los de vehículos, medidos sobre el nivel del pavimento.

- El tendido de los cables para cruzar viales de obra, como ya se ha indicado anteriormente, se efectuará enterrado. Su instalación será conforme a lo indicado en ITC-BT-20 e ITC-BT-21. Se señalizará el -paso del cable- mediante una cubrición permanente de tablonas que tendrán por objeto el proteger mediante reparto de cargas, y señalar la existencia del -paso eléctrico- a los vehículos. La profundidad de la zanja mínima, será entre 40 y 50 cm. ; el cable irá además protegido en el interior de un tubo rígido, bien de fibrocemento, bien de plástico rígido curvable en caliente.

- Todos los cables que presenten defectos superficiales u otros no particularmente visibles, serán rechazados.

- Los conductores de la instalación se identifican por los colores de su aislamiento, a saber:

Azul claro: Para el conductor neutro.

Amarillo/verde: Para el conductor de tierra y protección.

Marrón/negro/gris: Para los conductores activos o de fase.

- En los cuadros, tanto principales como secundarios, se dispondrán todos aquellos aparatos de mando, protección y maniobra para la protección contra sobrecargas (sobrecarga y cortocircuitos) y contra contactos directos e indirectos, tanto en los circuitos de alumbrado como de fuerza.

- Dichos dispositivos se instalaron en los orígenes de los circuitos así como en los puntos en los que la intensidad admisible disminuya, por cambiar la sección, condiciones de instalación, sistemas de ejecución o tipo de conductores utilizados.

- Para la prevención de posibles contactos eléctricos indirectos, el sistema de protección elegido es el de puesta a tierra de las masas y dispositivos de corte por intensidad de defecto (interruptores diferenciales).

- Las medidas generales para la protección contra los choques eléctricos serán las indicadas en la ITC-BT-24, teniendo en cuenta :

a) Medidas de protección contra contactos directos :

Se realizarán mediante protección por aislamiento de las partes activas o por medio de barreras o envolventes.

b) Medidas de protección contra contactos indirectos :

Cuando la protección de las personas contra los contactos indirectos está asegurada por corte automático de la alimentación, según esquema de alimentación TT, la tensión límite convencional no debe ser superior a 24 V de valor eficaz en corriente alterna ó 60 V en corriente continúa.

Cada base o grupo de bases de toma de corriente deben estar protegidas por dispositivos diferenciales de corriente diferencial residual asignada igual como máximo a 30 mA; o bien alimentadas a muy baja tensión de seguridad MBTS; o bien protegidas por separación eléctrica de los circuitos mediante un transformador individual.

INSTALACIONES PROVISIONALES PARA LOS TRABAJADORES :

La Empresa pondrá conforme se especifica en la Memoria, una caseta a pié de obra que dispondrá de lo siguiente:

A) Vestuarios dotados con percheros, sillas y calefacción

B) Servicios higiénicos dotados de lavamanos, ducha, inodoro, espejos y calefacción.

C) Comedor que dispondrá de mesa, sillas, calentador de comidas y recipientes para basuras, aunque debido a la proximidad de restaurantes en los alrededores, se aconsejará al trabajador por motivos de comodidad y relajación, que el personal de la obra coma en el Restaurante : La superficie del comedor ha sido estimada alrededor de 1,20 m^2 por cada trabajador que deba utilizarlo simultáneamente.

D) Botiquín, cuyo contenido mínimo será: Agua oxigenada, Alcohol de 96º, Tintura de yodo, Mercurocromo, Amoniaco, Algodón hidrófilo, Gasa estéril, Vendas, Esparadrapo, Antiespasmódicos, Banda elástica para torniquete, guantes esterilizados, Jeringuillas desechables, termómetro clínico, Apósitos adhesivos, Paracetamol, Acido acetil salicílico, Tijeras, Pinzas.

- Estas instalaciones estarán en funcionamiento antes de empezar la obra.

- Para la limpieza y conservación de las instalaciones se dispondrá de un trabajador con la dedicación necesaria.

- Se prevé la colocación en la obra de contenedores para recogida de las basuras y desperdicios que periódicamente se llevarán a un basurero controlado.

- La conexión del servicio eléctrico se realizará al iniciar la obra, pero antes que se realice la oportuna conexión del servicio eléctrico de la misma, se conseguirá mediante la puesta en funcionamiento de un grupo electrógeno generador trifásico, accionado por un motor de gasoil.

- La conexión del servicio de agua potable, se realizará a la cañería del suministro actual del polígono.

5- Condiciones económico administrativas

5.1 Condiciones para obras

- Una vez al mes, esta Constructora extenderá la valoración de las partidas que en materia de seguridad se hubiesen realizado en la obra; la valoración se hará conforme se ha establecido en el Presupuesto y de acuerdo con los precios contratados por la propiedad.

- El abono de las certificaciones expuestas en el párrafo anterior se hará conforme se estipule en el contrato de la obra.

- A la hora de redactar el presupuesto de Seguridad y Salud, se ha tenido en cuenta solo las partidas que intervienen como medidas de Seguridad y Salud, haciendo omisión de medios auxiliares sin los cuales la obra no se podría realizar.

- En caso de ejecutar en la obra unidades no previstas en el presupuesto, se definirán total y correctamente las mismas, y se les adjudicará el precio correspondiente, procediéndose para su abono tal como se indica en los apartados anteriores.

- En caso de plantearse una revisión de precios el Contratista comunicará esta proposición a la propiedad por escrito, procediéndose seguidamente a lo estipulado en las Condiciones de Índole Facultativo.

3- MEDICIONES Y PRESUPUESTO

3.1 Protecciones individuales

3.2 Protecciones colectivas

3.3 Protecciones contra incendios

3.4 Protecciones de la instalación eléctrica

3.5 Instalaciones de higiene y bienestar

3.6 Primeros auxilios

3.7 Formación

3- MEDICIONES Y PRESUPUESTO

3.1 PROTECCIONES INDIVIDUALES.

	CONCEPTO	UNID	PRECIO	IMPORTE
1	Ud. Casco de seguridad. (EN.397).	50	1,70	85,00
2	Ud. Casco de seguridad dieléctrico. (Tipo E).	5	4,50	22,50
3	Ud. Yelmo de soldador. (EN.166-S54).	2	22,60	45,20
4	Ud. Pantalla antiproyecciones. (EN.166).	25	12,36	309,00
5	Ud. Gafas antiimpacto. (EN.166).	25	9,25	231,25
6	Ud. Gafas de seguridad contra radiaciones producidas por arco voltaico. (EN. 169).	2	14,50	29,00
7	Ud. Mascarilla antipolvo. (EN. 149-FFP1).	50	0,45	22,50
8	Ud. Filtro para mascarilla antipolvo.	50	0,25	12,50
9	Ud. Protector auditivo. (EN. 352-1-SNR).	50	10,25	512,50
10	Ud. Cinturón de seguridad homologado, de suspensión y caída.	15	36,58	548,70
11	Ud. Cinturón elástico antivibraciones.	5	15,80	79,00
12	Ud. Mono de trabajo.	50	16,00	800,00
13	Ud. Traje impermeable.	25	17,30	432,50
14	Ud. Mandil de cuero para soldador. (Marcado CE).	2	18,90	37,80
15	Ud. Chaleco reflectante.	50	2,50	125,00
16	Par de manguitos de cuero para soldador.	2	5,00	10,00
17	Par de polainas de cuero para soldador.	2	6,50	13,00
18	Par de guante s de cuero para soldador.	2	9,90	19,80
19	Par de botas de cuero para soldador. (EN.407).	2	36,50	73,00
20	Par de guantes de cuero. (EN.388).	50	1,10	55,00
21	Par de guantes anticorte.	10	15,50	155,00
22	Par de guantes dieléctricos.	2	19,90	39,80
23	Par de guantes de goma o P.V.C.(EN.072).	50	0,90	45,00
24	Par de botas de cuero de seguridad. (EN.347).	25	23,30	582,50
25	Par de botas impermeables. (EN.347+02).	10	15,50	155,00
26	Par de botas dieléctricas.	2	25,50	51,00
27	Ud. Tenazas alargadora	1	25,50	25,50
28	Ud. Mascarillas filtrantes	25	45,00	1.125,00

Total protecciones Individuales:

5.642,05 Euros

3.2 PROTECCIONES COLECTIVAS.

	CONCEPTO	UNID	PRECIO	IMPORTE
1	Ud. Cartel indicativo de riesgo.	25	3,90	97,50
2	Ud. Topes antideslizamiento de camiones.	10	50,00	500,00
3	Ud. Baliza luminosa intermitente.	10	13,25	132,50
4	Ud. Señal de trafico	10	45,00	450,00
5	M. Cinta plástica de balizamiento.	200	0,15	30,00
6	M. Valla autónoma metálica de limitación.	150	15,74	2.361,00
7	M. Barandilla con soporte tipo sargento.	1.000	6,50	6.500,00
8	Ud. Paleta de señalización manual.	10	5,00	50,00
9	M. Cable para sujeción de cinturón de seguridad, incluso anclajes y sujeciones.	150	6,90	1.035,00
10	H. Mano de obra de señalista.	100	18,00	1.800,00
11	H. Mano de obra de brigada de mantenimiento y reposición de protecciones.	100	18,00	1.800,00
12	M2 Red de seguridad, incluso pescante metálico, anclajes de red y cuerdas de sujeción en primera puesta.	300	36,00	10.800,00
13	Ud. Elementos de seguridad anticaída.	30	25,60	768,00
14	M. Marquesina	365	60,00	21.900,00
15	Ud. Zapatas anti-deslizantes para escalera	20	25,00	500,00

Total protecciones colectivas:

48.724,00 Euros

3.3 PROTECCIONES CONTRA INCENDIOS

	CONCEPTO	UNID	PRECIO	IMPORTE
1	Ud. Extintores de incendios de polvo seco polivalente, incluido soporte.	6	52,60	315,60

Total protecciones contra incendios:

315,60 Euros

3.4 PROTECCION DE LA INSTALACION ELECTRICA.

	CONCEPTO	UNID	PRECIO	IMPORTE
1	Ud. Instalación de puesta a tierra compuesta por cable de cobre, electrodo conectado a tierra, y todos los elementos necesarios.	1	360,00	360,00
2	Ud. Interruptor diferencial de media sensibilidad (300 mA.), incluida su instalación.	8	74,25	594,00
3	Ud. Interruptor diferencial de alta sensibilidad (30 mA.), incluida instalación.	8	48,60	388,80
4	Ud. Transformador de seguridad de 24 V. Para tres usos.	4	148,00	604,80

Total protección instalación eléctrica:

1.947,60 Euros

3.5 INSTALACIONES DE HIGIENE Y BIENESTAR.

	CONCEPTO	UNID	PRECIO	IMPORTE
1	Ud. Caseta monobloc de 6,0 x 2,35 x 2,75 m., con ventana de 120 x 100 cm., amortizable en ocho usos.	2	480,00	960,00
2	Ud. Taquilla metálica individual, con llave.	40	9,90	396,00
3	Ud. Mes de alquiler de barracón para servicios higiénicos, totalmente dotado de los equipos necesarios, instalado.	12	400,00	4.800,00
4	Ud. acometida de agua y energía eléctrica para vestuarios y aseos, terminada y en servicio.	1	256,00	256,00
5	H. mano de obra en limpieza y conservación de las instalaciones.	150	18,00	2.700,00
6	Ud. Calentador eléctrico de agua de 100 L. de capacidad	2	200,50	401,00
7	Ud. Recipiente para recogida de basuras.	6	25,00	150,00

Total Instalaciones de higiene y bienestar:

9.663,00 Euros

3.6 PRIMEROS AUXILIOS.

	CONCEPTO	UNID	PRECIO	IMPORTE
1	Ud. Botiquín de urgencias con los contenidos mínimos obligatorios.	1	140,00	140,00
2	Ud. Reposición de material sanitario durante el transcurso de la obra.	4	35,50	142,00
3	Ud. Reconocimiento médico obligatorio.	40	36,50	1.460,00

Total Primeros auxilios:

1.742,00 Euros

3.7 FORMACION.

	CONCEPTO	UNID	PRECIO	IMPORTE
1	H. Formación en seguridad y salud laboral.	30	36,00	1.080,00
2	Ud. Reuniones de Coordinación	18	60,00	1.080,00
3	P.A. material didáctico	P.A.		

Total Formación y reuniones:

2.160,00 Euros

RESUMEN GENERAL DEL PRESUPUESTO

3.1 PROTECCIONES INDIVIDUALES	5.642,05 Euros
3.2 PROTECCIONES COLECTIVAS	48.724,00 Euros
3.3 PROTECCIONES CONTRA INCENDIOS	315,60 Euros
3.4 PROTECCION INSTALACION ELECTRICA	1.947,60 Euros
3.5 INSTALACIONES DE HIGIENE Y BIENESTAR	9.663,00 Euros
3.6 PRIMEROS AUXILIOS	1.742,00 Euros
3.7 FORMACION E INFORMACION	2.160,00 Euros
TOTAL	70.194,25 Euros

Asciende el presente presupuesto de ejecución del Estudio de Seguridad y Salud a la expresada cantidad de setenta mil ciento noventa y cuatro con veinticinco euros

4- PLANOS

4.1 Organización a pie de obra

4.2 Excavación y accesos a obra

4.3 Protecciones colectivas plantas 1ª a 8ª (Planta) (fase estructura)

4.4 Protecciones colectivas plantas 9ª (Planta) (fase estructura)

4.5 Protecciones colectivas plantas 10ª (Planta) (fase estructura)

4.6 Protecciones colectivas plantas 11ª (Planta) (fase estructura)

4.7 Sección vertical protecciones colectivas (fase estructura)

4.8 Emplazamiento andamios

4.9 Sección vertical emplazamiento andamios

4.10 Planos detalle elementos de seguridad

4.10.1 Vallado de obra y oficina de obra

4.10.2 Vestuarios y servicios higiénicos

4.10.3 Escaleras de mano 1

4.10.4 Escaleras de mano 2

4.10.5 Barandillas y redes tipo orca

4.10.6 Marquesina de protección y andamio de borriquetas





4.10.7 Movimiento de tierras

4.10.8 Casco y botas de protección

LEYENDA

- 1.- VALLADO DE OBRA
- 2.- OFICINA
- 3.- VESTUARIOS
- 4.- SERVICIOS HIGIÉNICOS
- 5.- ALMACEN MATERIAL
- 6.- CONTENEDOR ESCOMBROS

- 7.- CUADRO GENERAL OBRA
- 8.- BOTIQUÍN Y EXTINTOR INCENDIOS
- 9.- CALENTADOR A.C.S.
- 10.-GRUA TORRE
- 11.- ESCALERA ACCESO EXCAVACIÓN
- 12.- DELIMITACIÓN ZONA PEATONAL

-  PROHIBIDO ESTACIONAR
-  OBLIGATORIO EL USO DEL CASCO
-  OBLIGATORIO EL USO DE CALZADO DE PROTECCIÓN
-  PROHIBIDO EL PASO A TODA PERSONA AJENA A LA OBRA

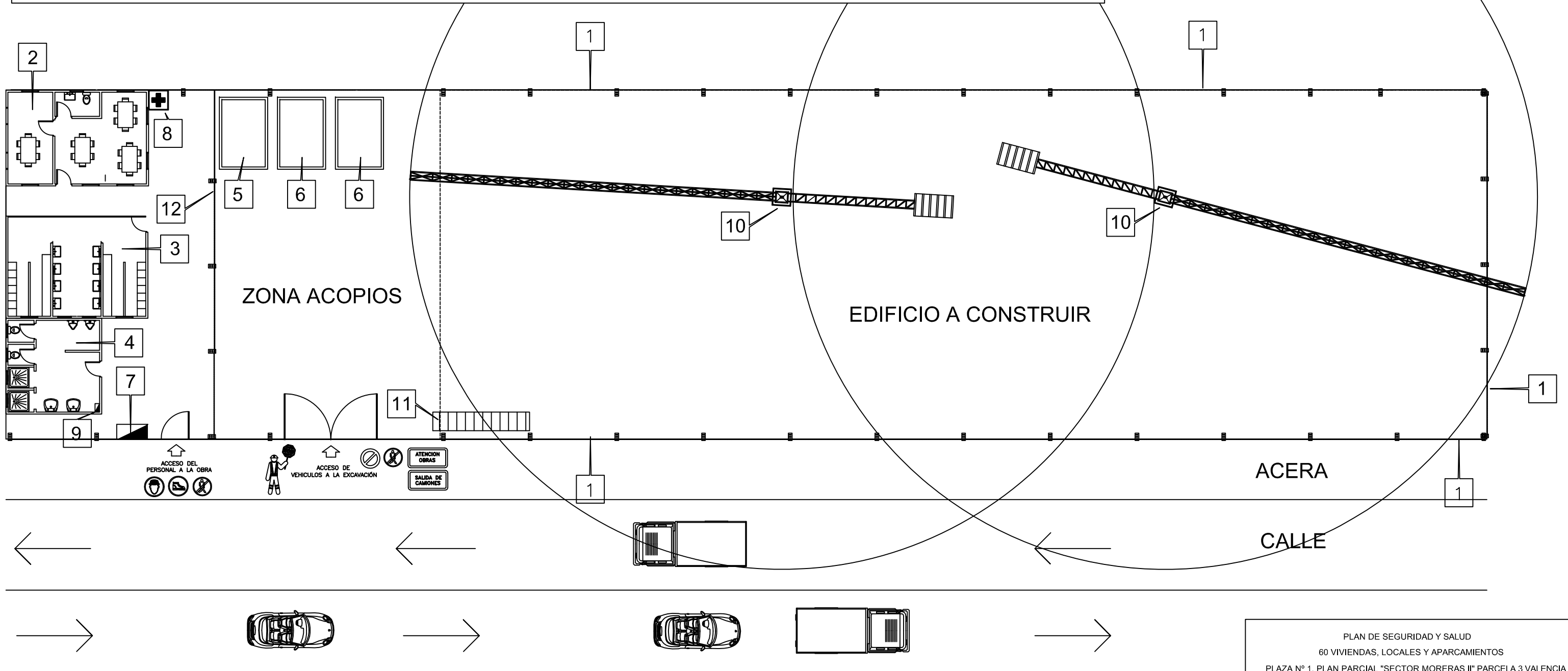





PLAN DE SEGURIDAD Y SALUD 60 VIVIENDAS, LOCALES Y APARCAMIENTOS PLAZA Nº 1, PLAN PARCIAL "SECTOR MORERAS II" PARCELA 3 VALENCIA		
	ORGANIZACIÓN A PIE DE OBRA	PLANO Nº 01

LEYENDA

- 1.- VALLADO DE OBRA
- 2.- OFICINA
- 3.- VESTUARIOS
- 4.- SERVICIOS HIGIÉNICOS
- 5.- ALMACEN MATERIAL
- 7.- CUADRO GENERAL OBRA

- 8.- BOTIQUÍN Y EXTINTOR INCENDIOS
- 9.- CALENTADOR A.C.S.
- 10.-GRUA TORRE
- 11.- ESCALERA ACCESO EXCAVACIÓN
- 12.- DELIMITACIÓN ZONA PEATONAL
- 13.- CAMIÓN TRANSPORTE TIERRAS

-  PROHIBIDO ESTACIONAR
-  OBLIGATORIO EL USO DEL CASCO
-  OBLIGATORIO EL USO DE CALZADO DE PROTECCIÓN
-  PROHIBIDO EL PASO A TODA PERSONA AJENA A LA OBRA

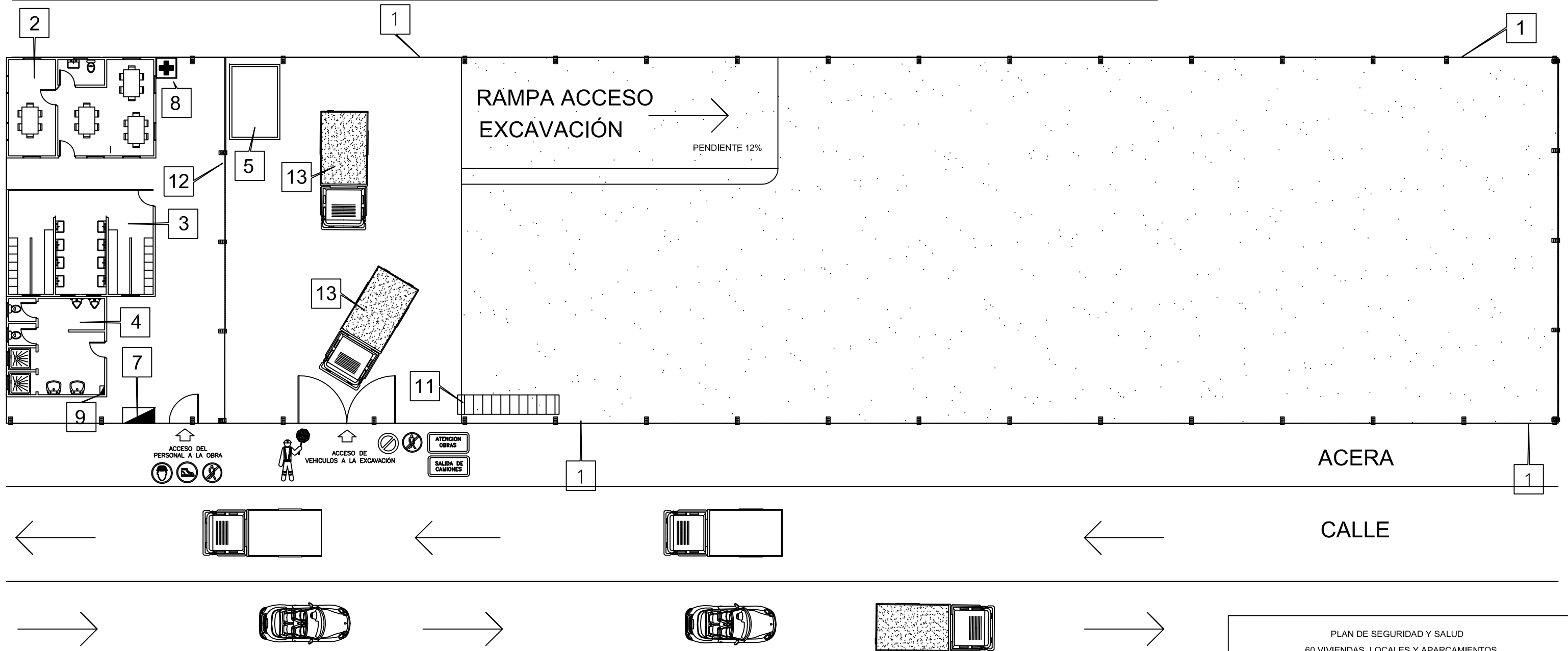

PLAN DE SEGURIDAD Y SALUD 60 VIVIENDAS, LOCALES Y APARCAMIENTOS PLAZA Nº 1, PLAN PARCIAL "SECTOR MORERAS II" PARCELA 3 VALENCIA		
	EXCAVACIÓN Y ACCESOS A OBRA	PLANO Nº 02

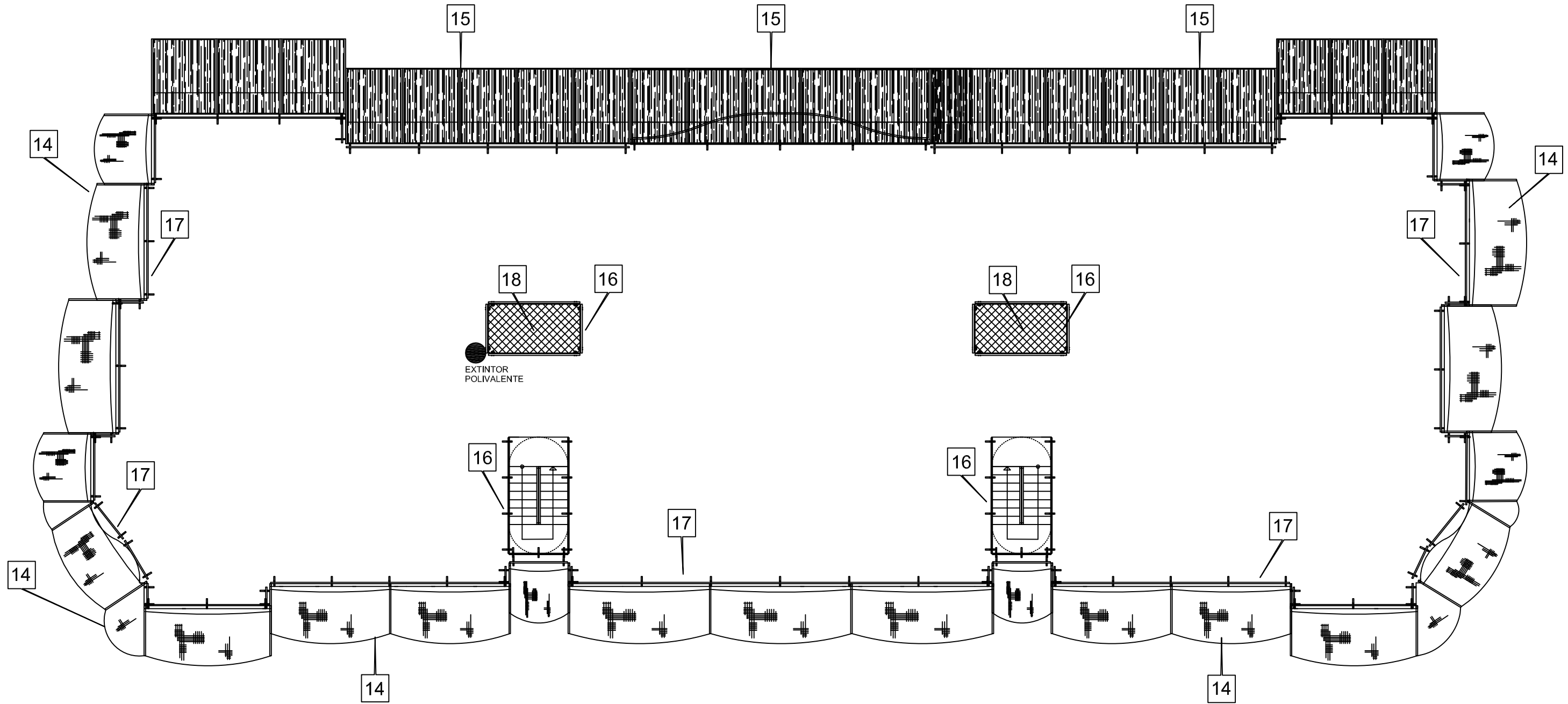

LEYENDA

- 14.- REDES TIPO ORCA
- 15.- MARQUESINAS DE PROTECCIÓN
- 16.- BARANDILLA PROTECCIÓN HUECOS VERTICALES
- 17.- BARANDILLA DE SEGURIDAD
- 18.- REDES HORIZONTALES PARA HUECOS

PLAN DE SEGURIDAD Y SALUD 60 VIVIENDAS, LOCALES Y APARCAMIENTOS PLAZA Nº 1, PLAN PARCIAL "SECTOR MORERAS II" PARCELA 3 VALENCIA		
	PROTECCIONES COLECTIVAS PLANTAS 1ª a 8ª	PLANO Nº 03

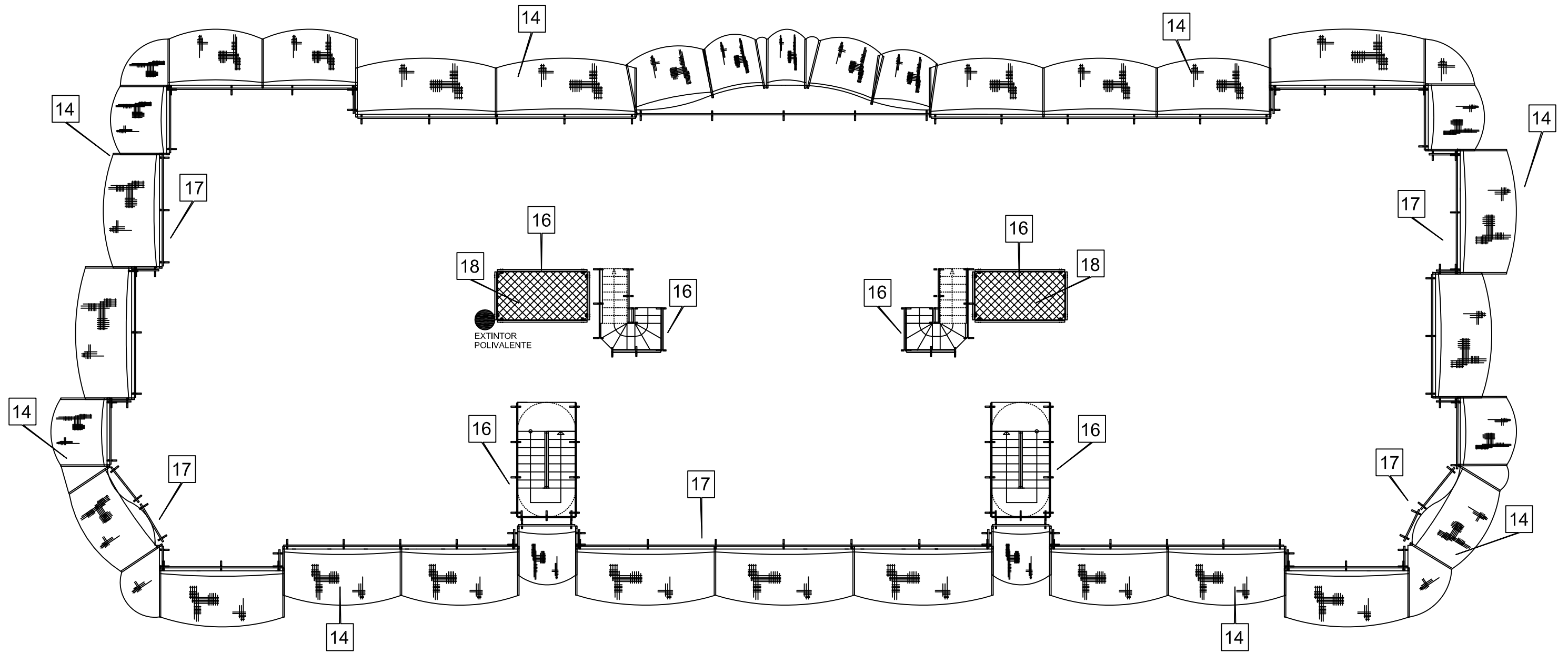

LEYENDA

- 14.- REDES TIPO ORCA
- 16.- BARANDILLA PROTECCIÓN HUECOS VERTICALES
- 17.- BARANDILLA DE SEGURIDAD
- 18.- REDES HORIZONTALES PARA HUECOS

PLAN DE SEGURIDAD Y SALUD 60 VIVIENDAS, LOCALES Y APARCAMIENTOS PLAZA Nº 1, PLAN PARCIAL "SECTOR MORERAS II" PARCELA 3 VALENCIA		
	PROTECCIONES COLECTIVAS PLANTA 9ª	PLANO Nº 04

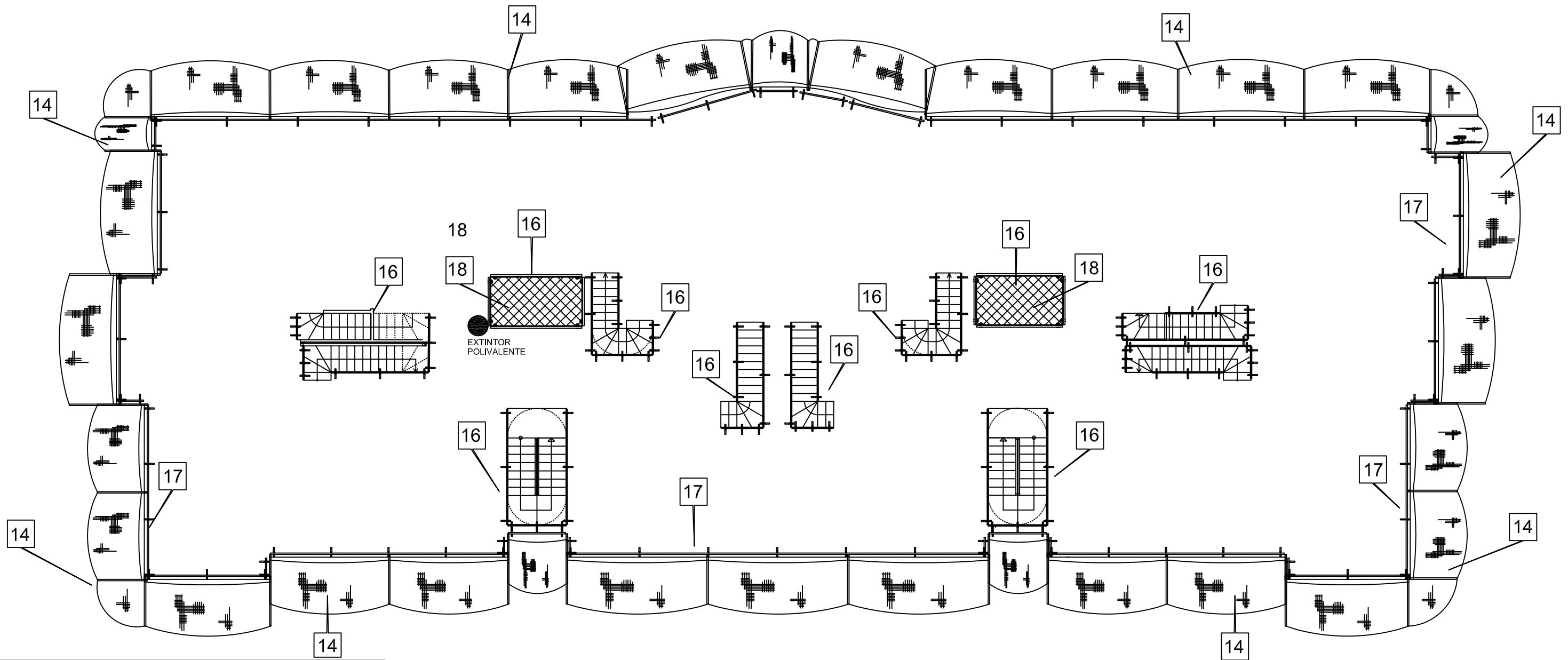

LEYENDA

- 14.- REDES TIPO ORCA
- 16.- BARANDILLA PROTECCIÓN HUECOS VERTICALES
- 17.- BARANDILLA DE SEGURIDAD
- 18.- REDES HORIZONTALES PARA HUECOS

PLAN DE SEGURIDAD Y SALUD 60 VIVIENDAS, LOCALES Y APARCAMIENTOS PLAZA Nº 1, PLAN PARCIAL "SECTOR MORERAS II" PARCELA 3 VALENCIA		
	PROTECCIONES COLECTIVAS PLANTA 10ª	PLANO Nº 05

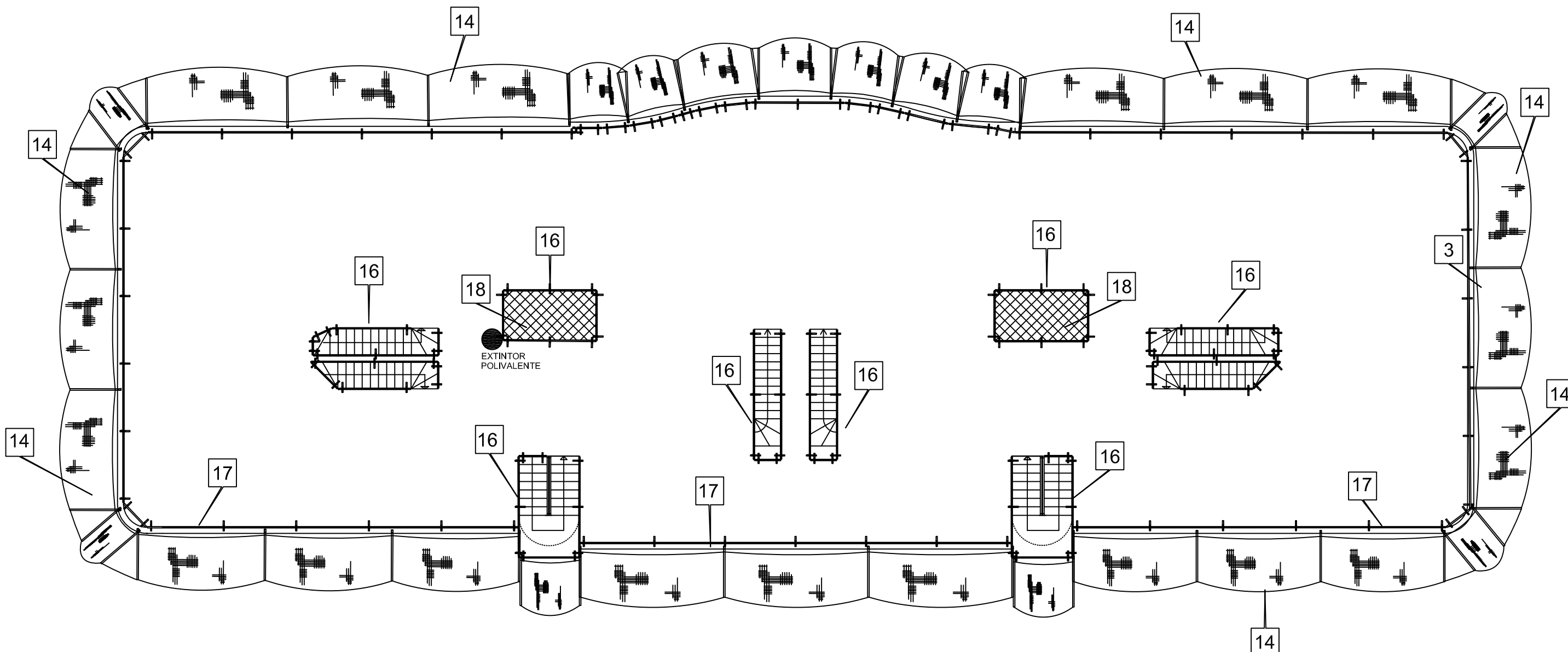

LEYENDA

14.- REDES TIPO ORCA
16.- BARANDILLA PROTECCIÓN HUECOS VERTICALES
17.- BARANDILLA DE SEGURIDAD
18.- REDES HORIZONTALES PARA HUECOS

PLAN DE SEGURIDAD Y SALUD 60 VIVIENDAS, LOCALES Y APARCAMIENTOS PLAZA Nº 1, PLAN PARCIAL "SECTOR MORERAS II" PARCELA 3 VALENCIA		
	PROTECCIONES COLECTIVAS PLANTA 11ª	PLANO Nº 06

LEYENDA

- 1.- VALLADO DE OBRA
- 14.- REDES TIPO ORCA
- 15.- MARQUESINAS DE PROTECCIÓN
- 19.- REDES VERTICALES
- 17.- BARANDILLA DE SEGURIDAD
- 20.- ANDAMIO CASTILLETES

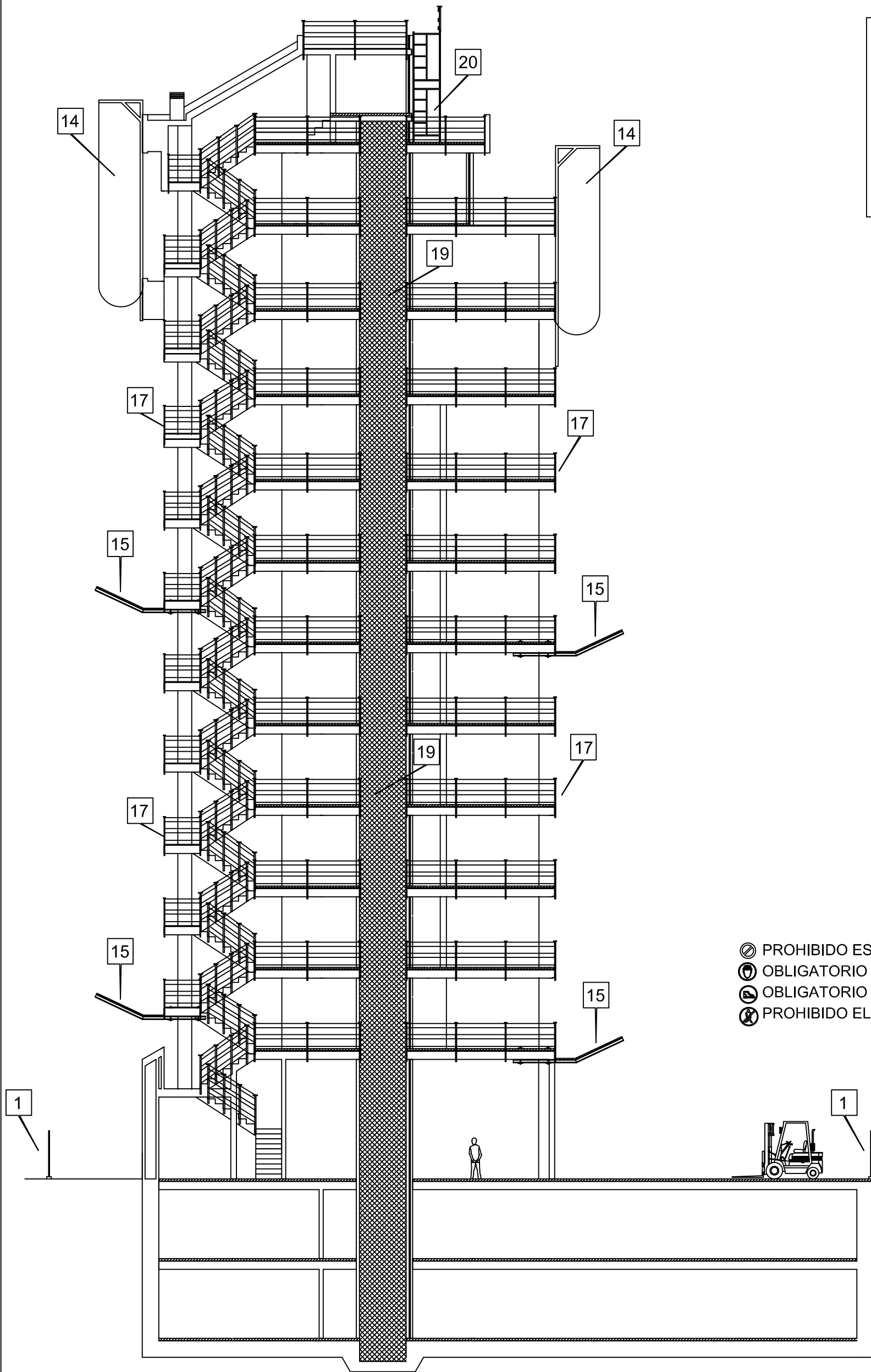
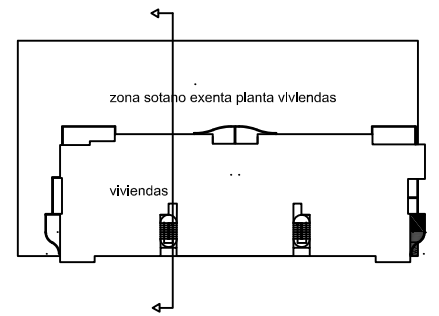

- ⊘ PROHIBIDO ESTACIONAR
- Ⓜ OBLIGATORIO EL USO DEL CASCO
- Ⓜ OBLIGATORIO EL USO DE CALZADO DE PROTECCIÓN
- ⊘ PROHIBIDO EL PASO A TODA PERSONA AJENA A LA OBRA



PLAN DE SEGURIDAD Y SALUD 60 VIVIENDAS, LOCALES Y APARCAMIENTOS PLAZA Nº 1, PLAN PARCIAL "SECTOR MORERAS II" PARCELA 3 VALENCIA		
	PROTECCIONES COLECTIVAS SECCIÓN VERTICAL	PLANO Nº 07

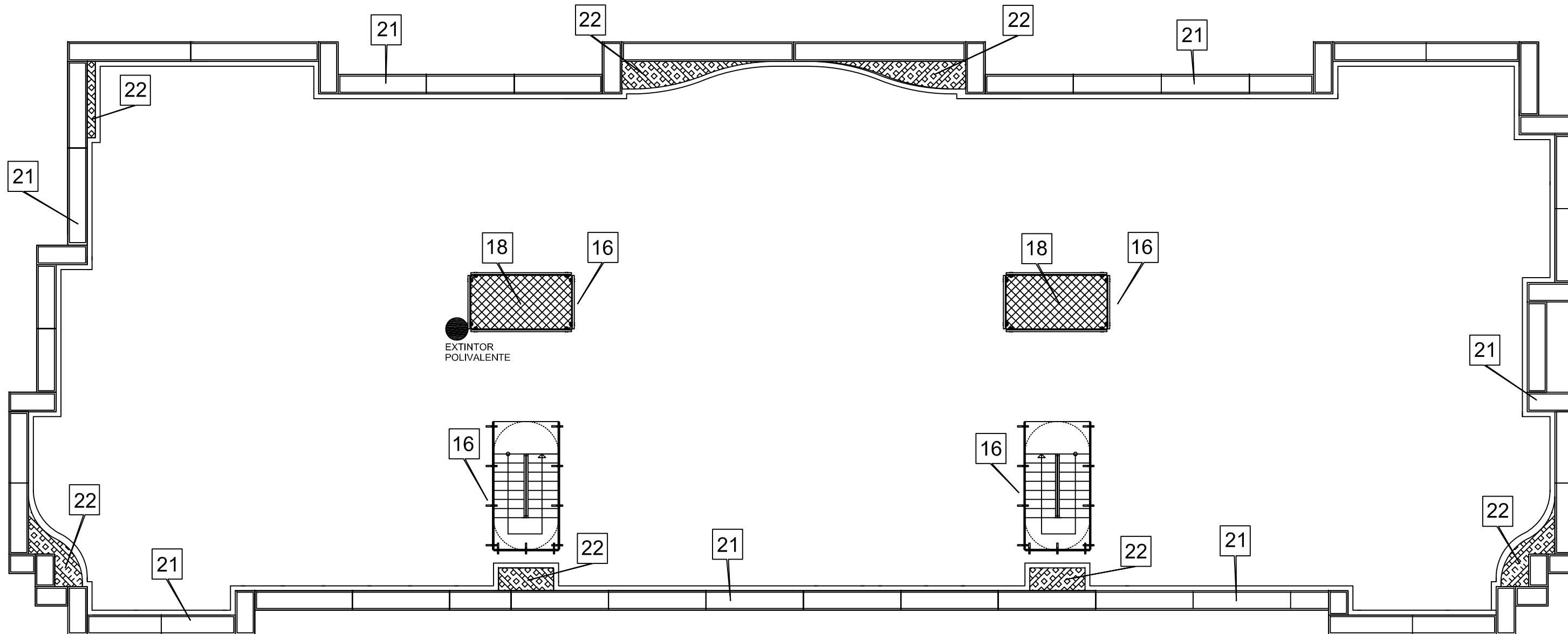

LEYENDA

- 21.- ANDAMIO TUBULAR EUROPEO
- 22.- MÉNSULAS DE PROTECCIÓN
- 16.- BARANDILLA PROTECCIÓN HUECOS VERTICALES
- 18.- REDES HORIZONTALES PARA HUECOS

PLAN DE SEGURIDAD Y SALUD 60 VIVIENDAS, LOCALES Y APARCAMIENTOS PLAZA Nº 1, PLAN PARCIAL "SECTOR MORERAS II" PARCELA 3 VALENCIA		
	EMPLAZAMIENTO ANDAMIOS	PLANO Nº 08

LEYENDA

- 21.- ANDAMIO TUBULAR EUROPEO
- 15.- MARQUESINAS DE PROTECCIÓN
- 19.- REDES VERTICALES
- 17.- BARANDILLA DE SEGURIDAD
- 20.- ANDAMIO CASTILLETES
- 22.- MÉNSULA ANDAMIO EUROPEO
- 1.- VALLADO DE OBRA

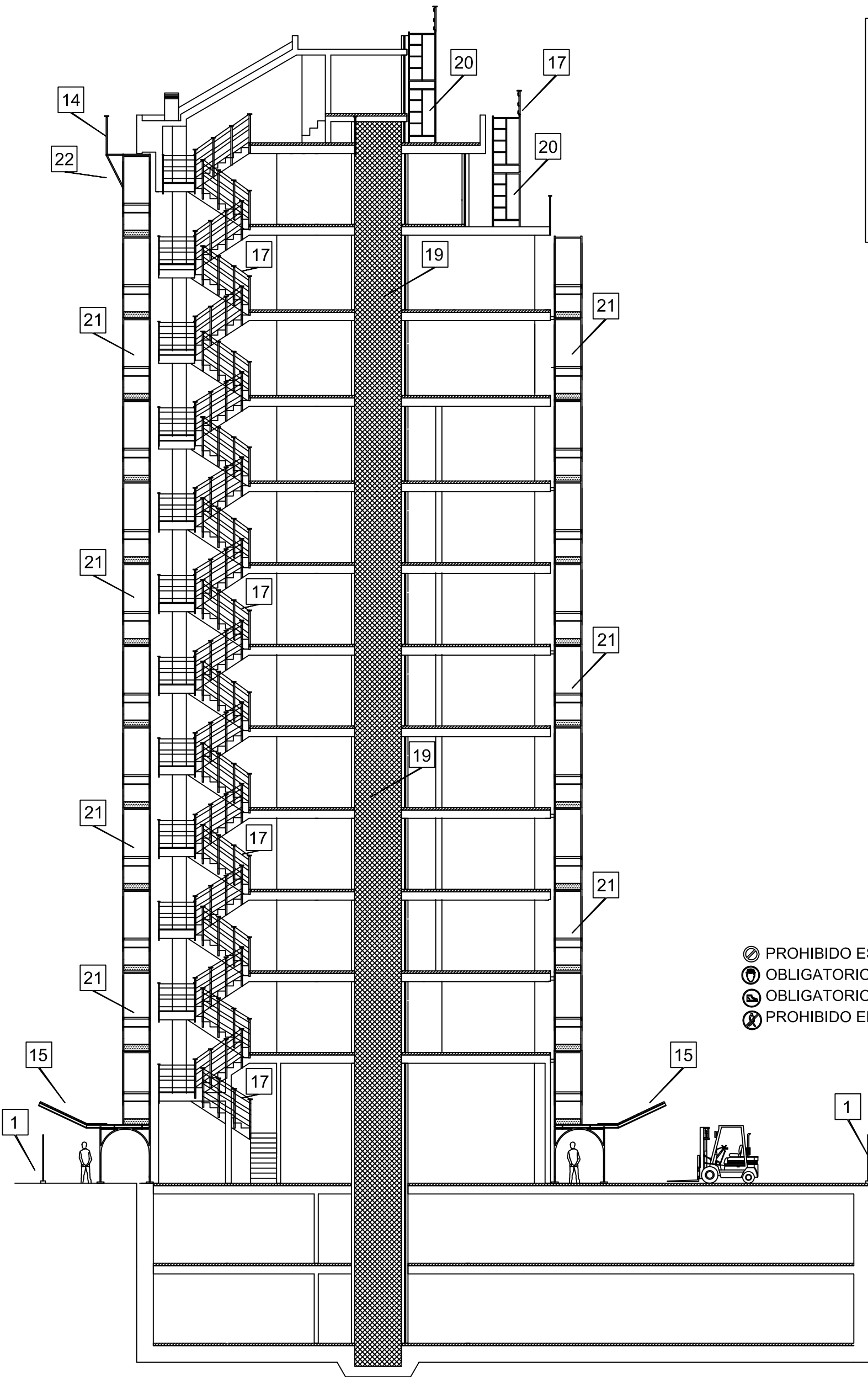
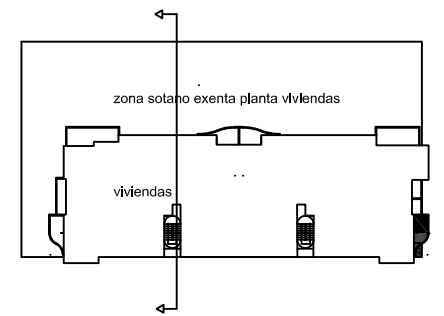

- ⊘ PROHIBIDO ESTACIONAR
- ⊘ OBLIGATORIO EL USO DEL CASCO
- ⊘ OBLIGATORIO EL USO DE CALZADO DE PROTECCIÓN
- ⊘ PROHIBIDO EL PASO A TODA PERSONA AJENA A LA OBRA



PLAN DE SEGURIDAD Y SALUD 60 VIVIENDAS, LOCALES Y APARCAMIENTOS PLAZA Nº 1, PLAN PARCIAL "SECTOR MORERAS II" PARCELA 3 VALENCIA		
	SECCIÓN VETICAL EMPLAZAMIENTO ANDAMIOS	PLANO Nº 09

VALLA DE POSTES Y MALLA GALVANIZADA

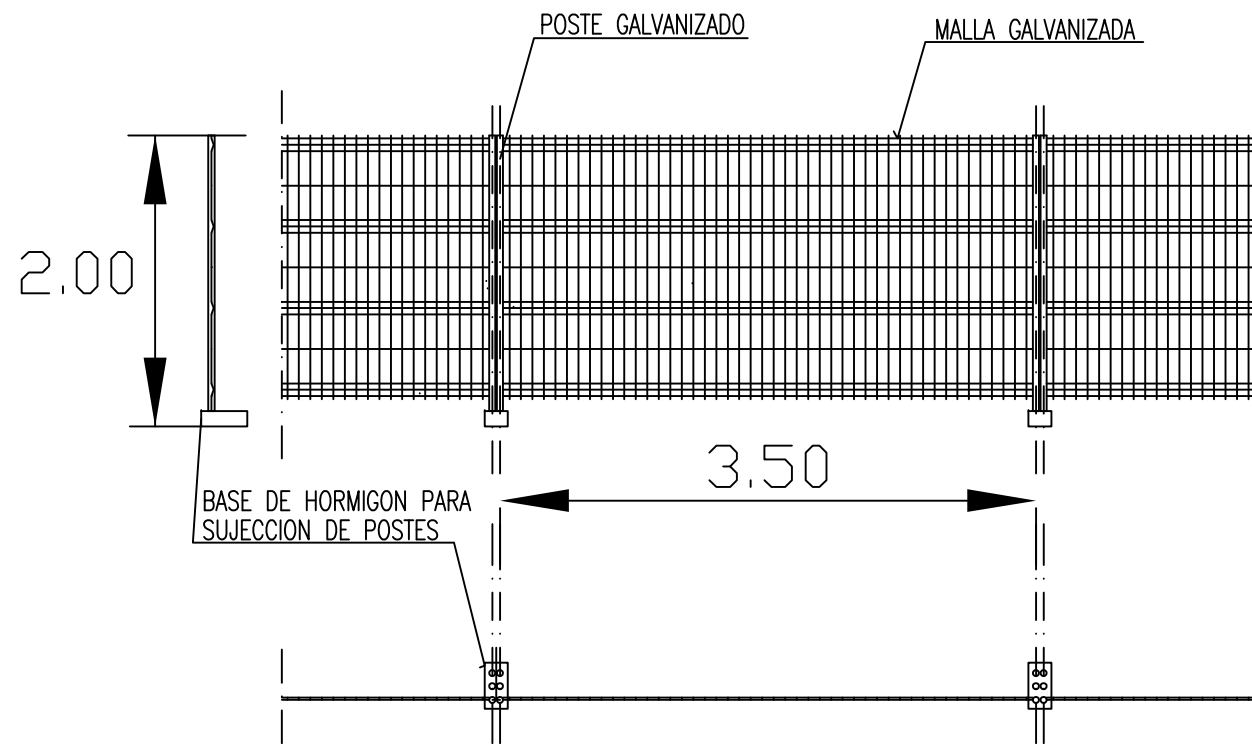

ALAMBRE HORIZONTAL ϕ 4'5 mm.
 ALAMBRE VERTICAL ϕ 3'5 mm.
 POSTES ϕ 40 mm.

LAS UNIONES ENTRE POSTES SE REALIZARA MEDIANTE ACCESORIOS DE FIJACION INCORPORADOS

OFICINA OBRA

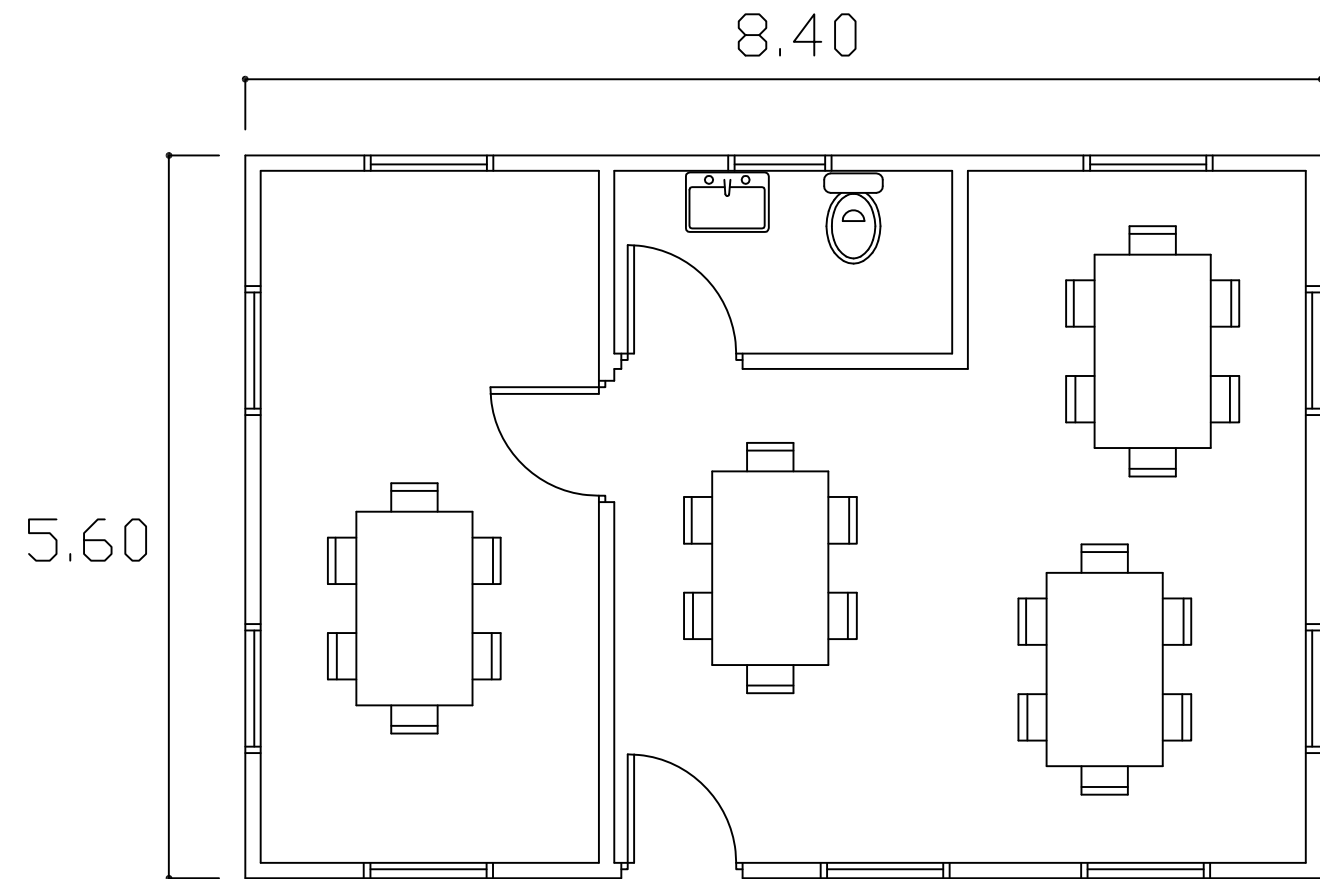

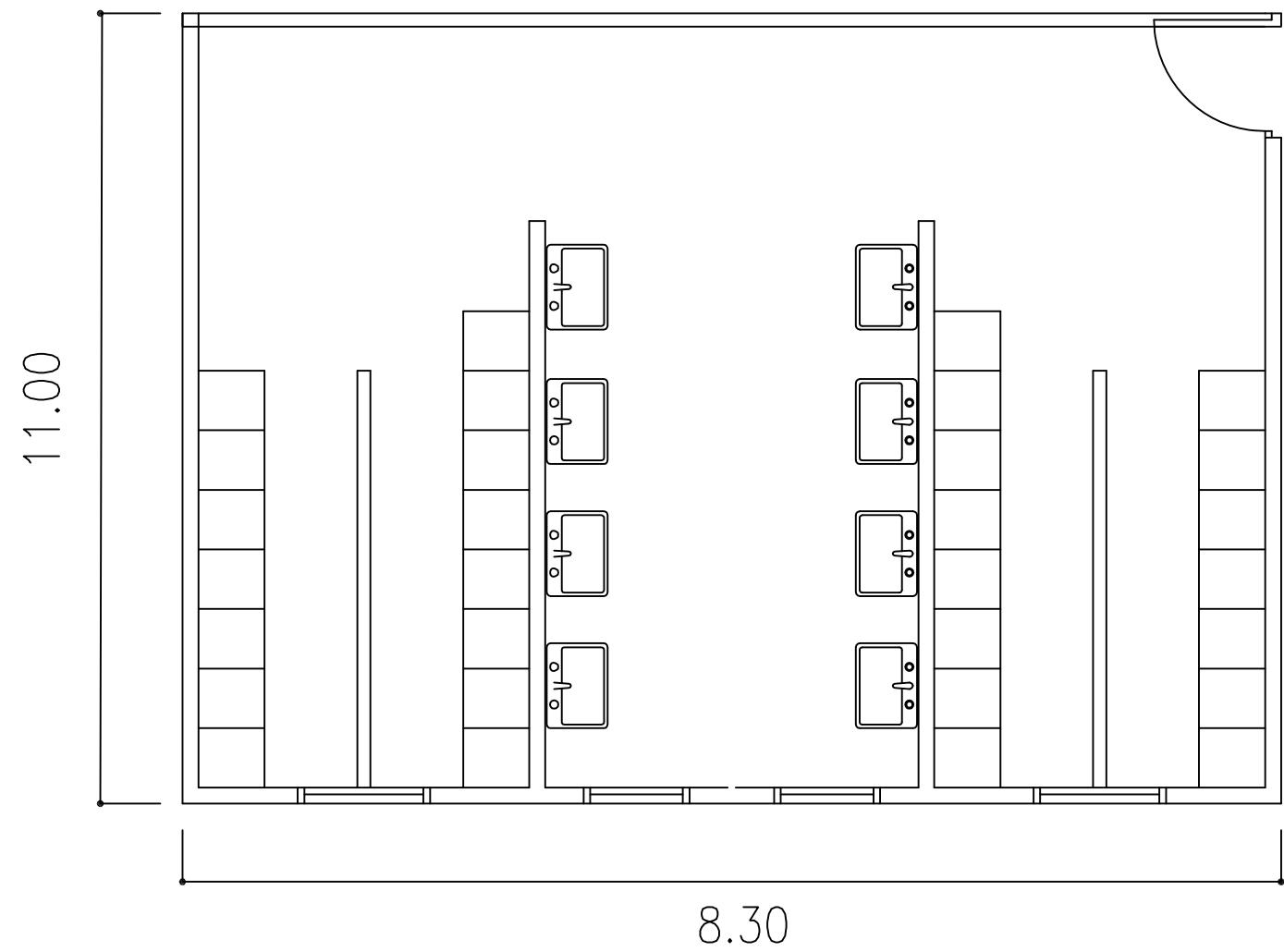

PLAN DE SEGURIDAD Y SALUD 60 VIVIENDAS, LOCALES Y APARCAMIENTOS PLAZA Nº 1, PLAN PARCIAL "SECTOR MORERAS II" PARCELA 3 VALENCIA		
	PLANOS DETALLE ELEMENTOS DE SEGURIDAD	PLANO Nº 10.1

VESTUARIOS

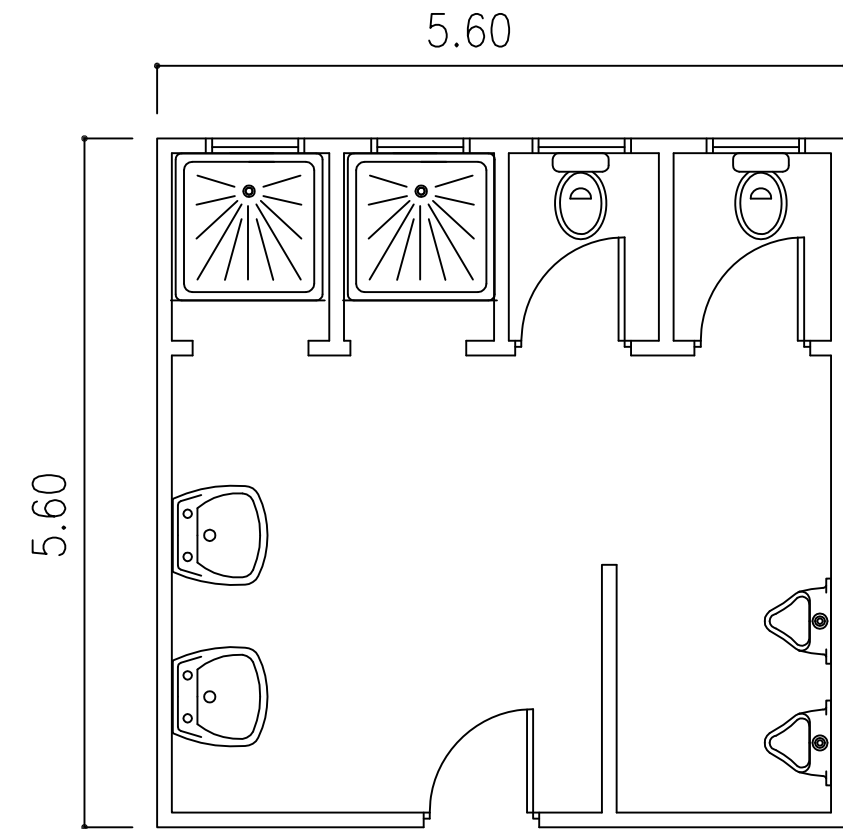

ASEOS PORTATILES



PLAN DE SEGURIDAD Y SALUD 60 VIVIENDAS, LOCALES Y APARCAMIENTOS PLAZA Nº 1, PLAN PARCIAL "SECTOR MORERAS II" PARCELA 3 VALENCIA		
	PLANOS DETALLE ELEMENTOS DE SEGURIDAD	PLANO Nº 10.2

ESCALERAS DE MANO

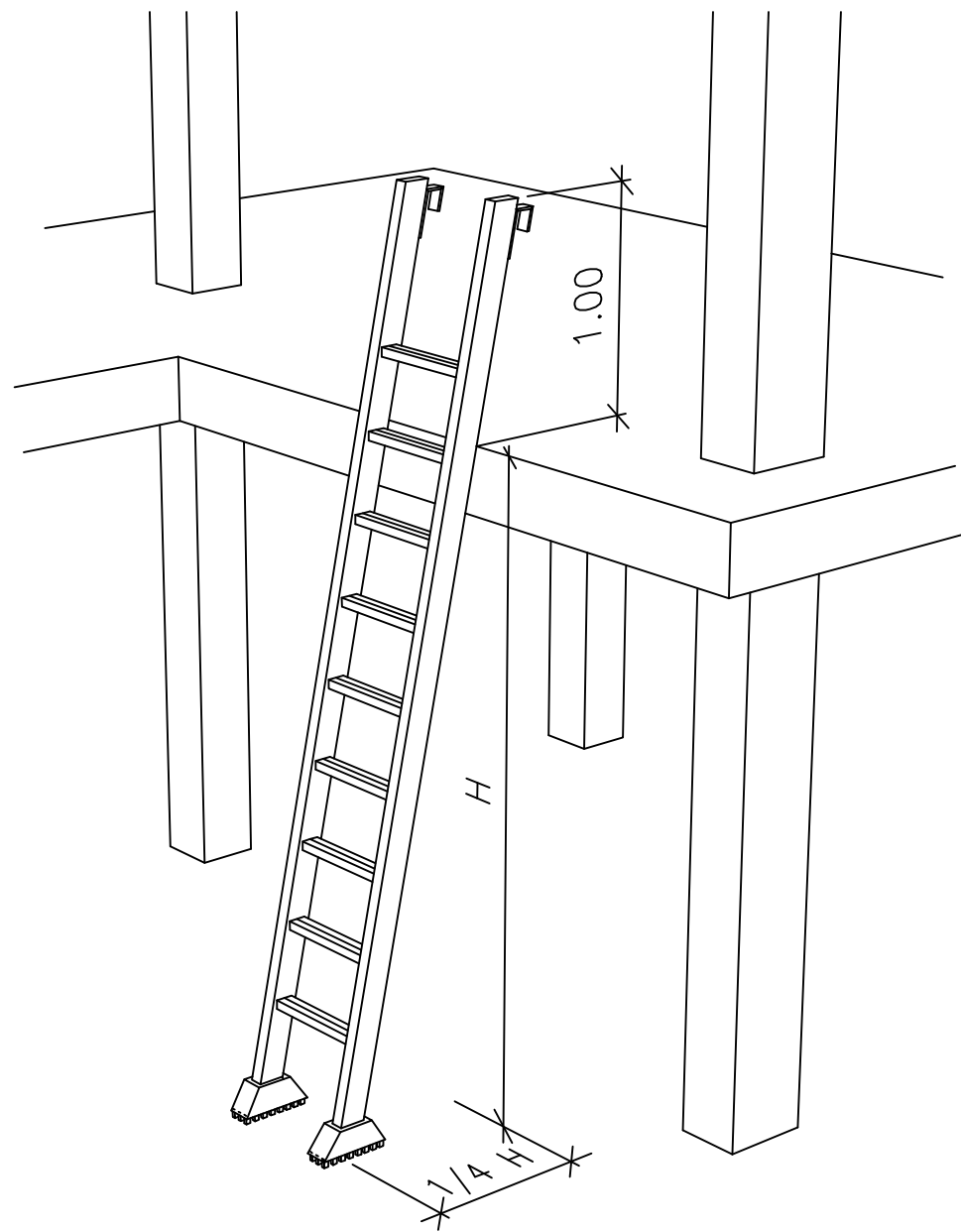

POSICION CORRECTA DE ESCALERAS DE MANO

POSICIONES INCORRECTAS DE ESCALERAS DE MANO

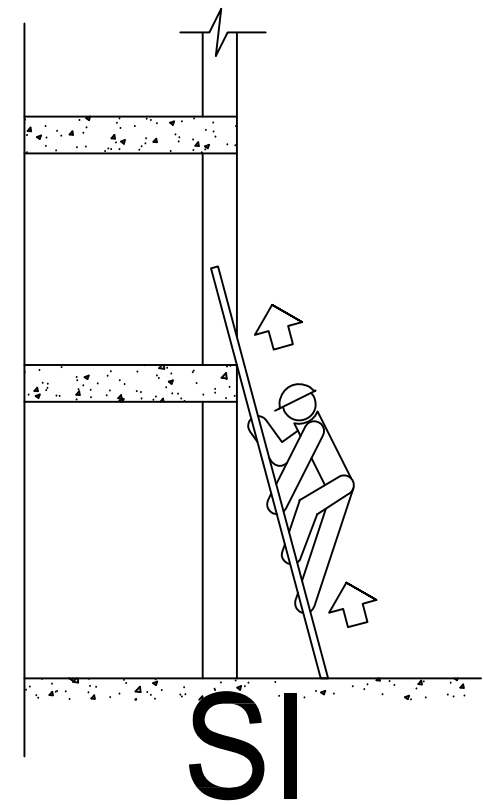
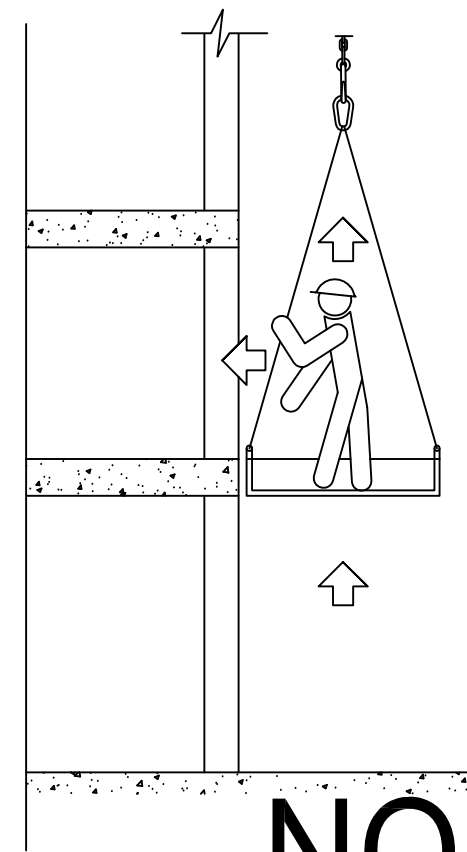
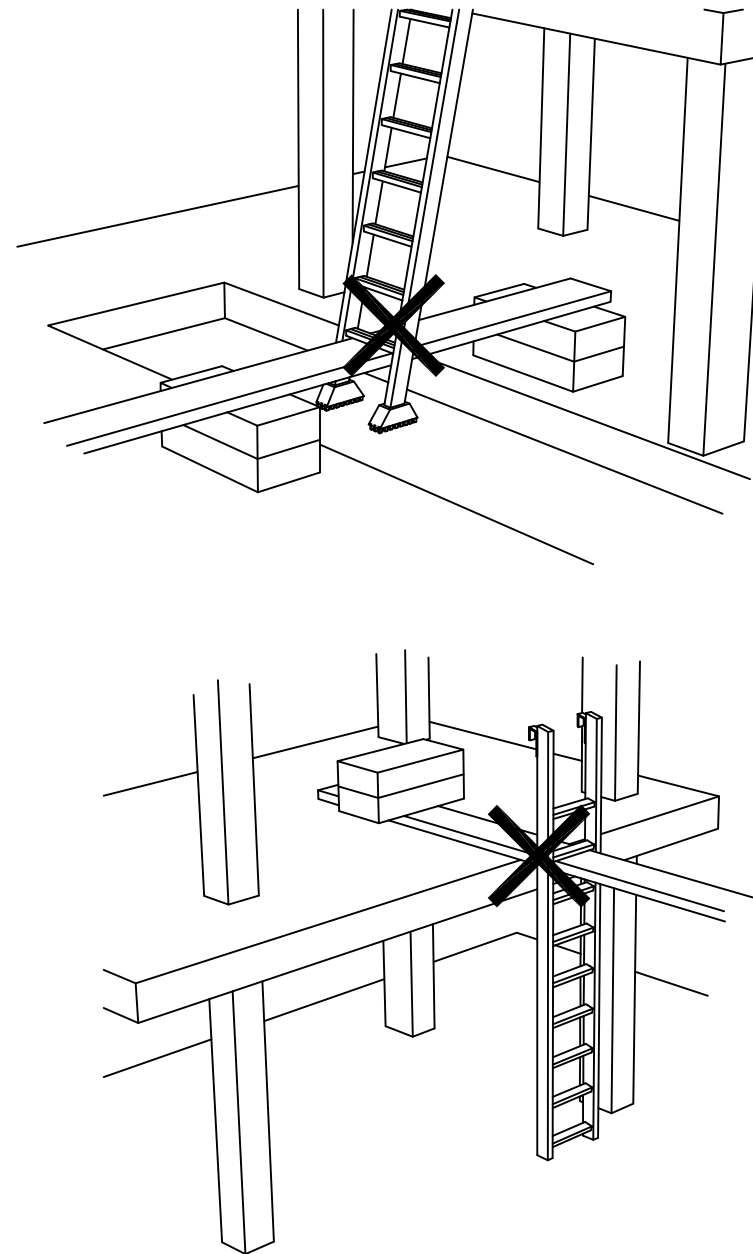

ESCALERAS DE MANO
(PRECAUCIONES A TENER EN CUENTA
EN SUBIDAS A PLANTAS)

PLAN DE SEGURIDAD Y SALUD 60 VIVIENDAS, LOCALES Y APARCAMIENTOS PLAZA Nº 1, PLAN PARCIAL "SECTOR MORERAS II" PARCELA 3 VALENCIA		
	PLANOS DETALLE ELEMENTOS DE SEGURIDAD	PLANO Nº 10.3

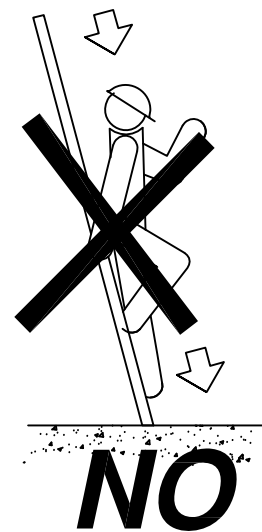

NO

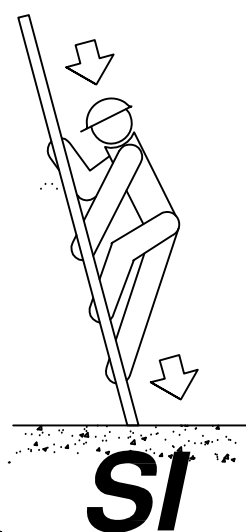

SI

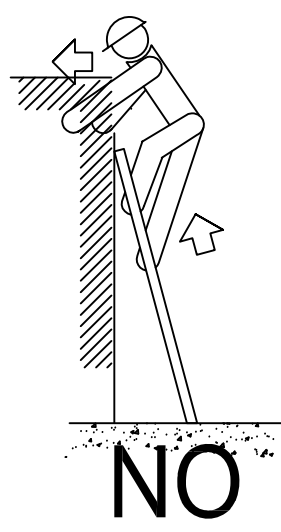

NO

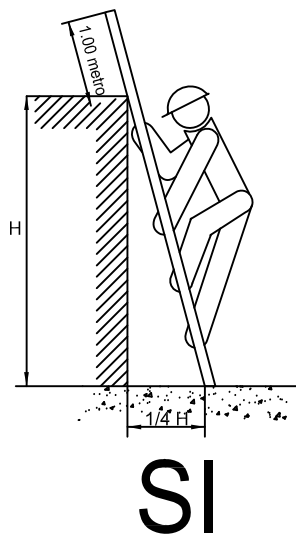

SI

NO SE DEBE REALIZAR NUNCA EL EMPALME IMPROVISADO DE DOS ESCALERAS.



EQUIPAR LAS ESCALERAS PORTÁTILES CON BASES ANTIRRESBALADIZAS PARA UNA MEJOR ESTABILIDAD.

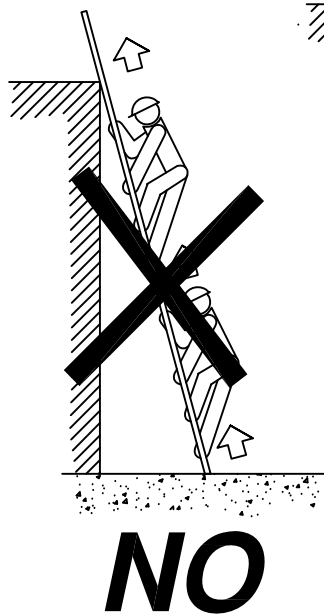

NO

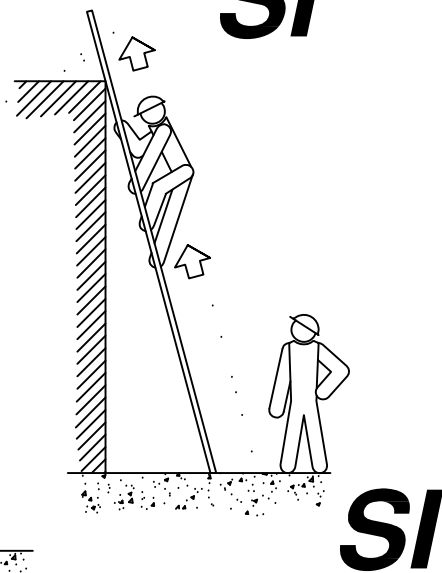

SI

ESCALERAS DE MANO
(PRECAUCIONES A TENER EN CUENTA
EN SU SUBIDA Y BAJADA)

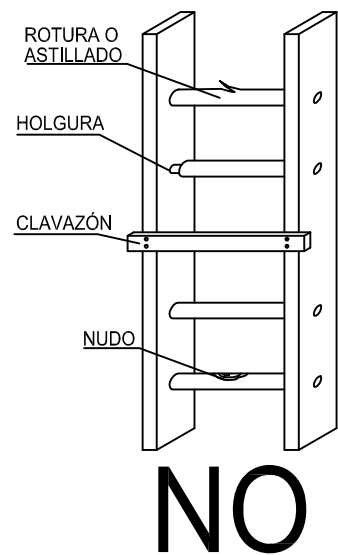

NO

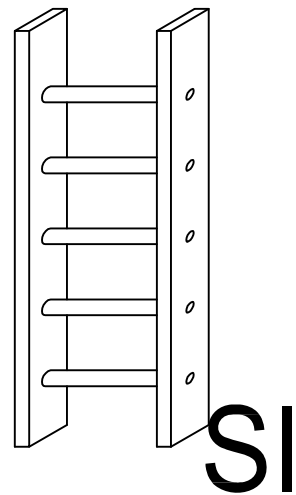

SI

TOPE Y CADENA PARA IMPEDIR LA APERTURA.

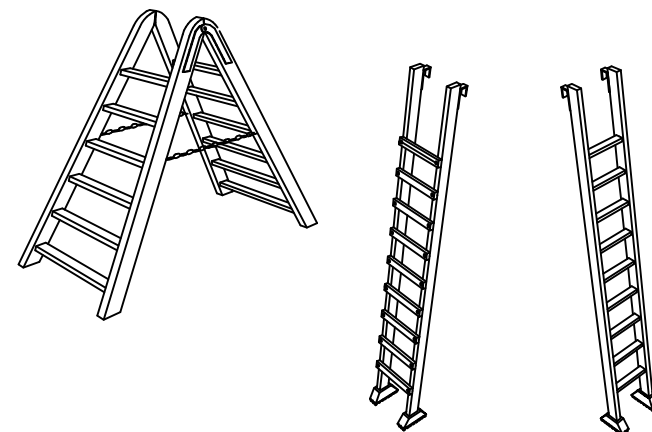

LOS LARGUEROS SERÁN DE UNA SOLA PIEZA Y LOS PELDAÑOS ESTARÁN BIEN ENSAMBLADOS Y NO CLAVADOS.

PLAN DE SEGURIDAD Y SALUD 60 VIVIENDAS, LOCALES Y APARCAMIENTOS PLAZA Nº 1, PLAN PARCIAL "SECTOR MORERAS II" PARCELA 3 VALENCIA		
	PLANOS DETALLE ELEMENTOS DE SEGURIDAD	PLANO Nº 10.4

BARANDILLA CON SOPORTE TIPO "SARGENTO"

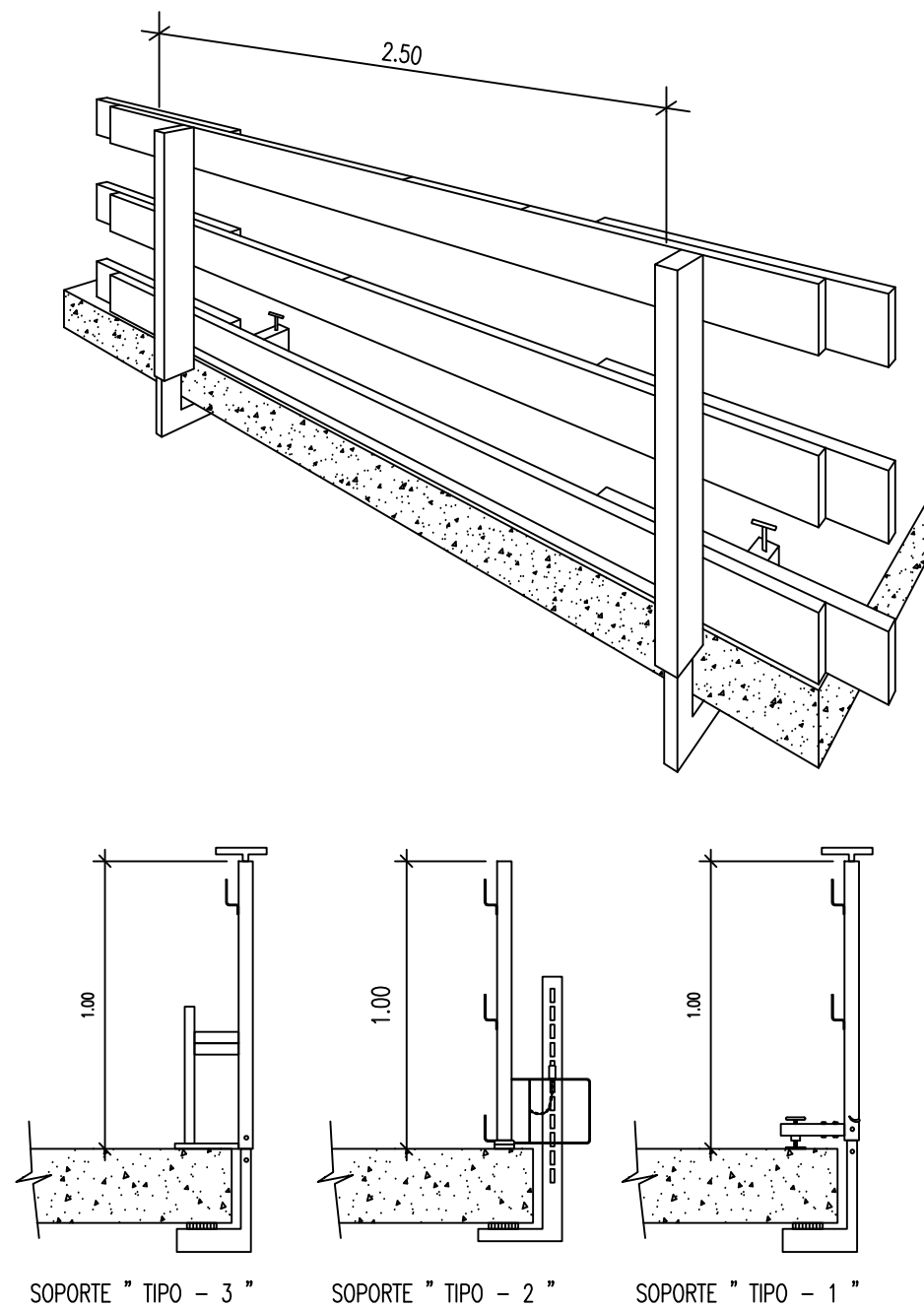

HORCA EN TUBO \square 100x50 mm
EN CHAPA DE 4mm DE ESPESOR
VUELDO UTIL 3,50 m

REDES TIPO ORCA

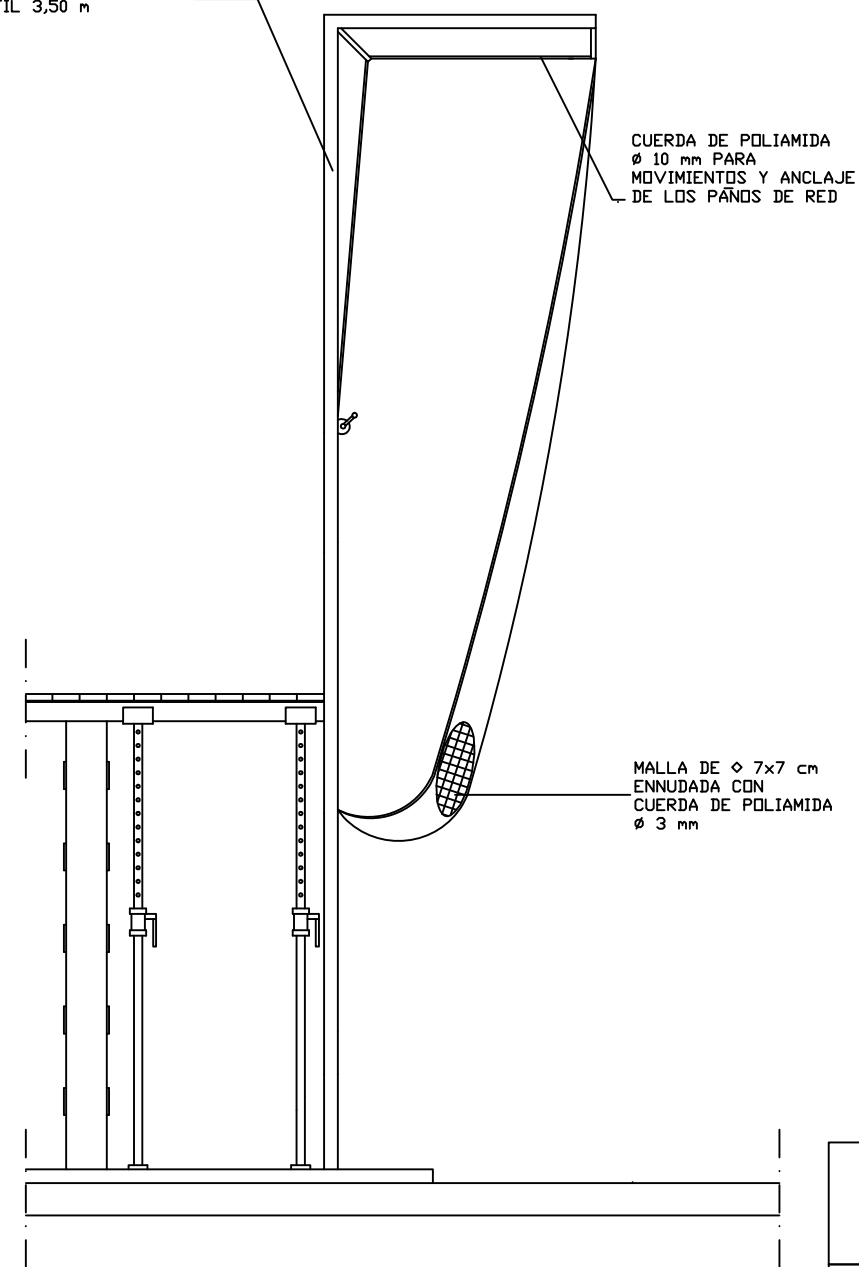

PLAN DE SEGURIDAD Y SALUD 60 VIVIENDAS, LOCALES Y APARCAMIENTOS PLAZA Nº 1, PLAN PARCIAL "SECTOR MORERAS II" PARCELA 3 VALENCIA		
	PLANOS DETALLE ELEMENTOS DE SEGURIDAD	PLANO Nº 10.5

MARQUESINA DE PROTECCIÓN

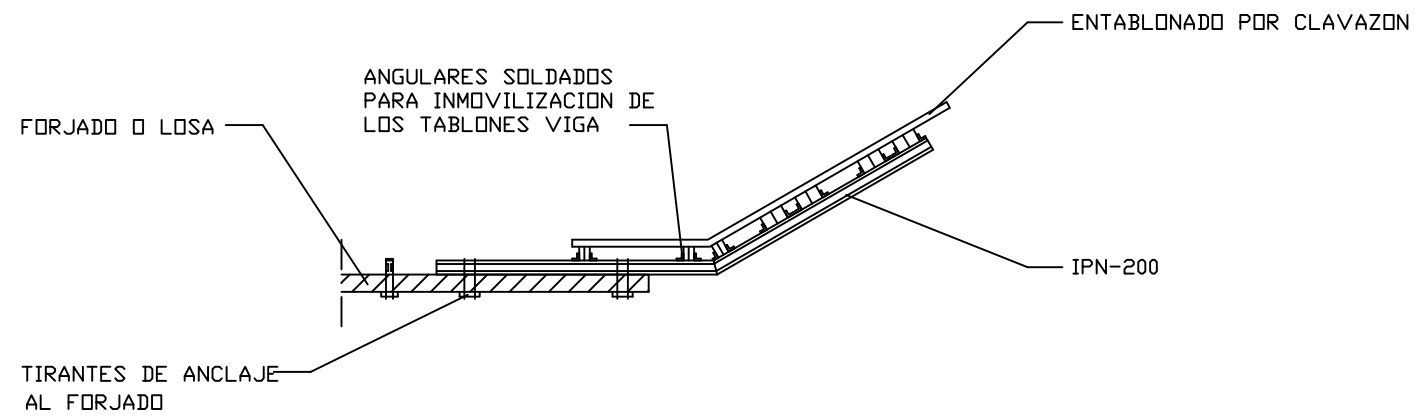
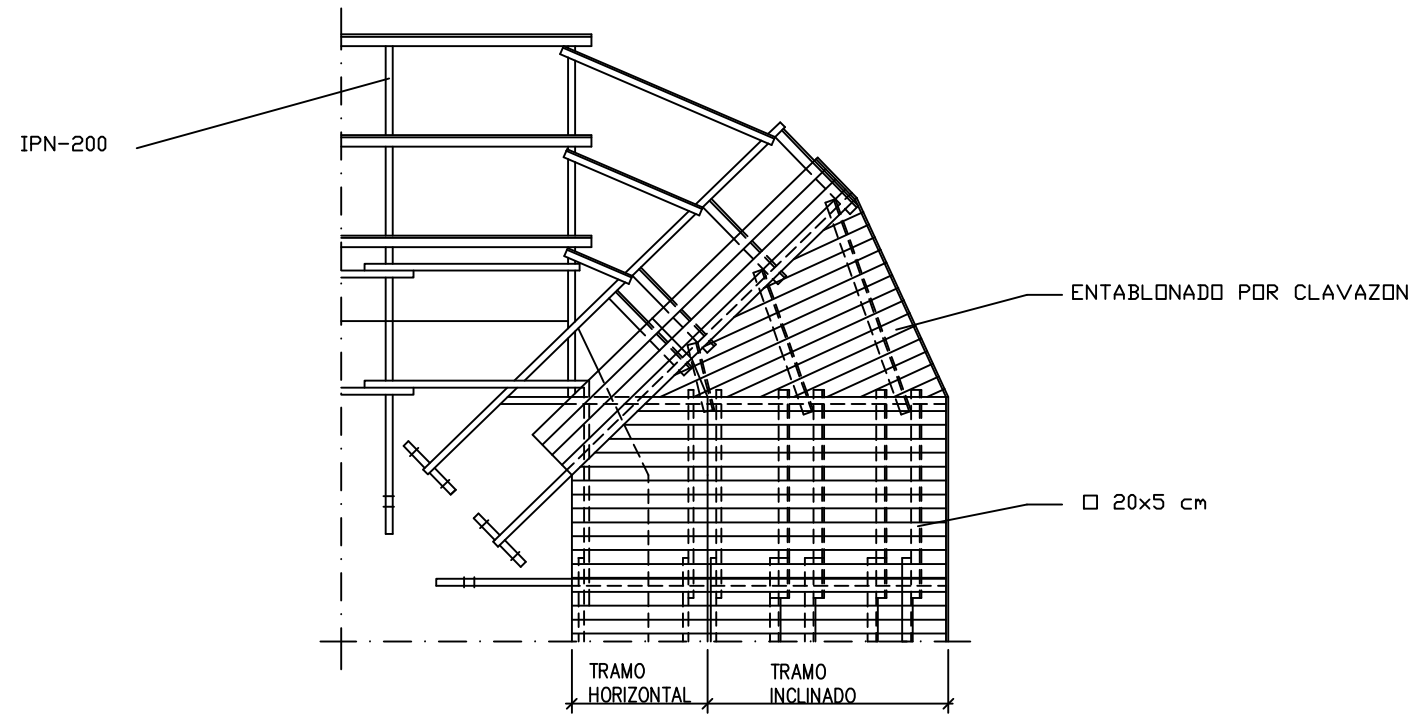

AMDAMIO DE BORRIQUETA

Altura de trabajo inferior a 2 metros.

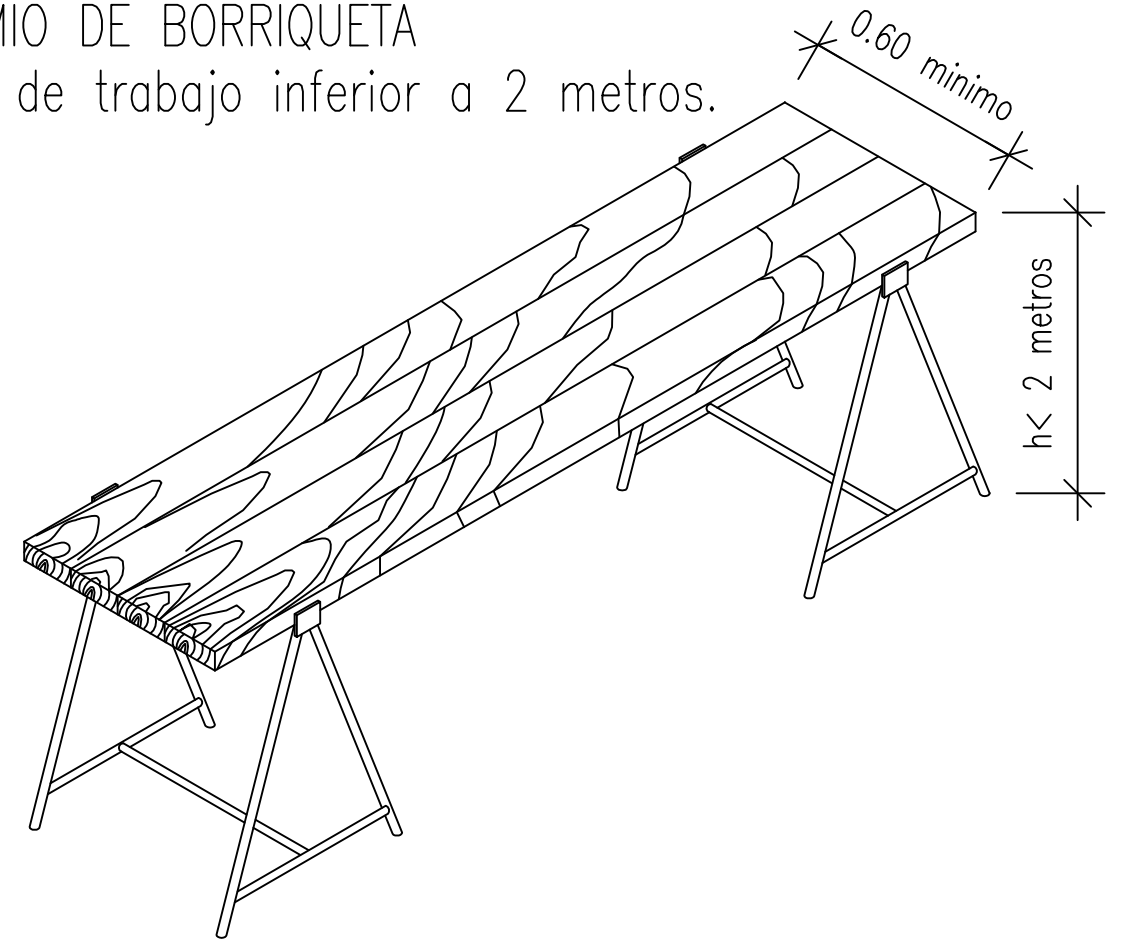

Ancho minimo de tablonos 0.50 metros.

PLAN DE SEGURIDAD Y SALUD 60 VIVIENDAS, LOCALES Y APARCAMIENTOS PLAZA Nº 1, PLAN PARCIAL "SECTOR MORERAS II" PARCELA 3 VALENCIA		
	PLANOS DETALLE ELEMENTOS DE SEGURIDAD	PLANO Nº 10.6

Precaución entrada
y salida de vehículos
(TP-50)

Angulo de visibilidad del conductor

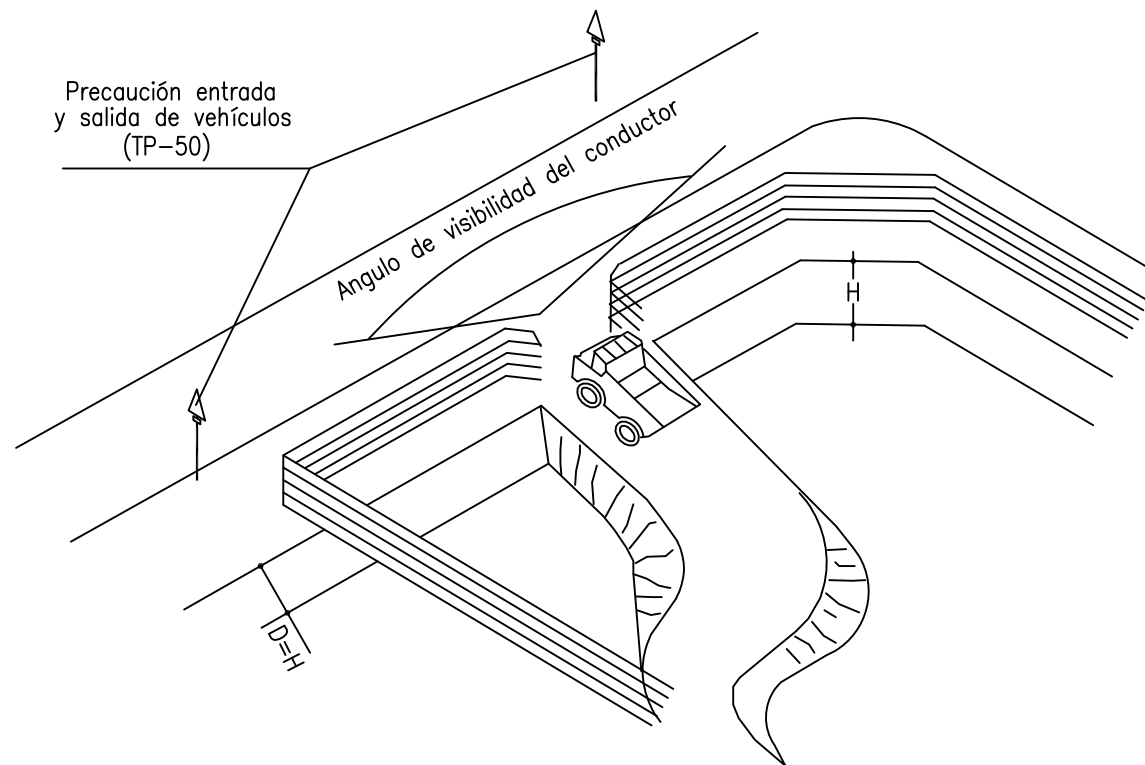

D=H

PROTECCION EN VACIADOS

LUCES ROJAS

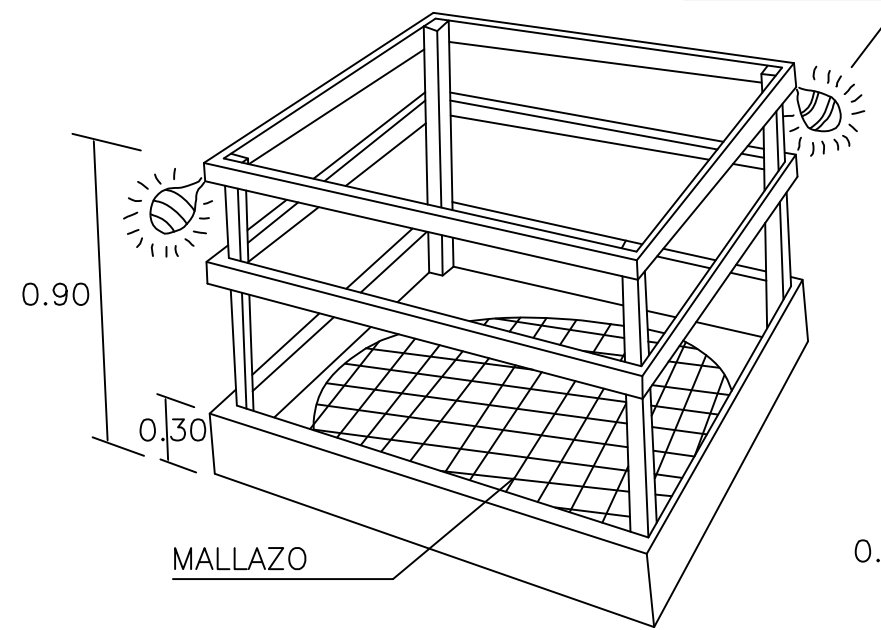

MALLAZO

EN HUECOS Y ABERTURAS

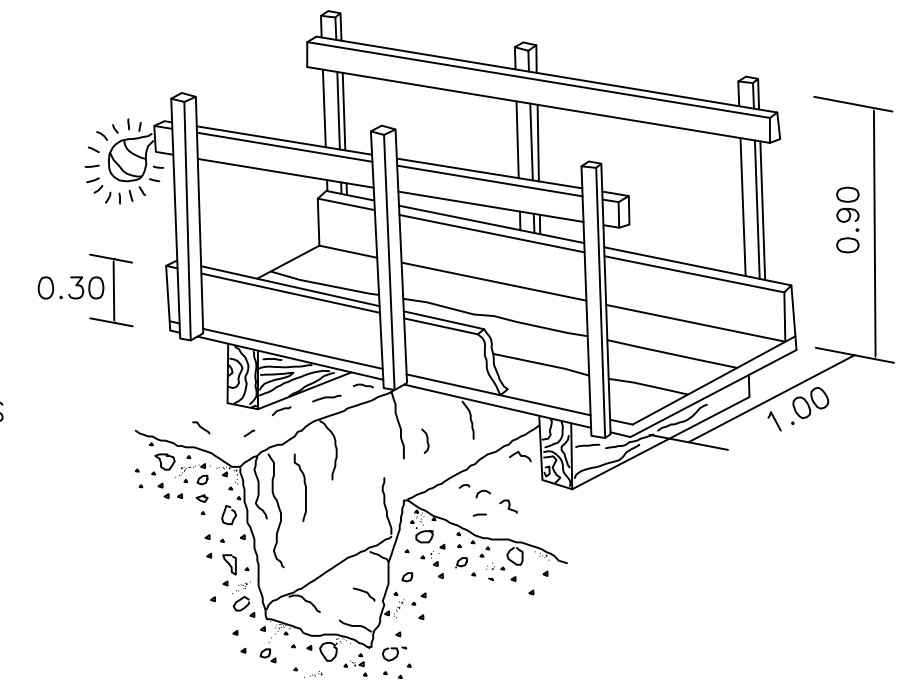

DETALLE DE PASARELA PARA PEATONES

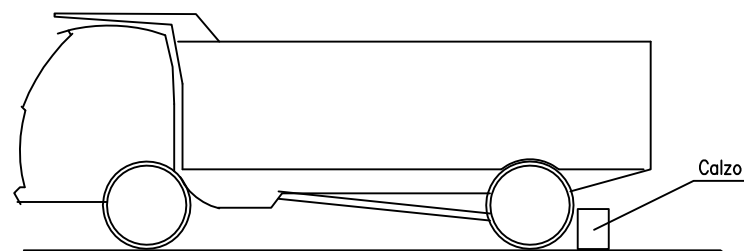

VERTIDOS DE TIERRAS

D=Variable
mínimo 1.50 m.

Atado de tablon

Tablón 250X75

Tocho #24

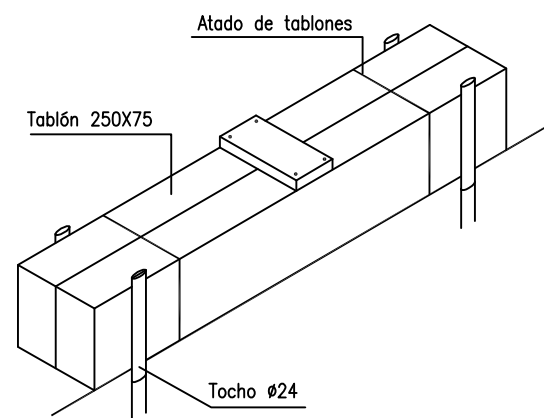

CALZO

PLAN DE SEGURIDAD Y SALUD 60 VIVIENDAS, LOCALES Y APARCAMIENTOS PLAZA Nº 1, PLAN PARCIAL "SECTOR MORERAS II" PARCELA 3 VALENCIA		
	PLANOS DETALLE ELEMENTOS DE SEGURIDAD	PLANO Nº 10.7

BOTAS DE SEGURIDAD

PUNTERA

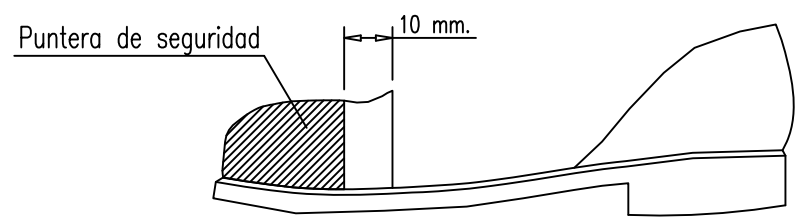
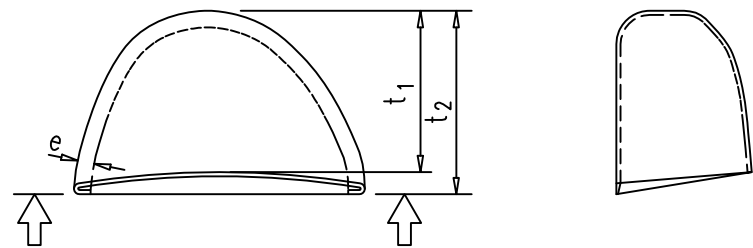
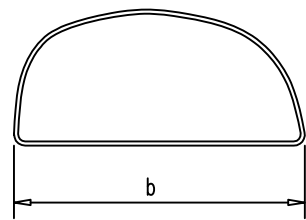

CASCO DE SEGURIDAD

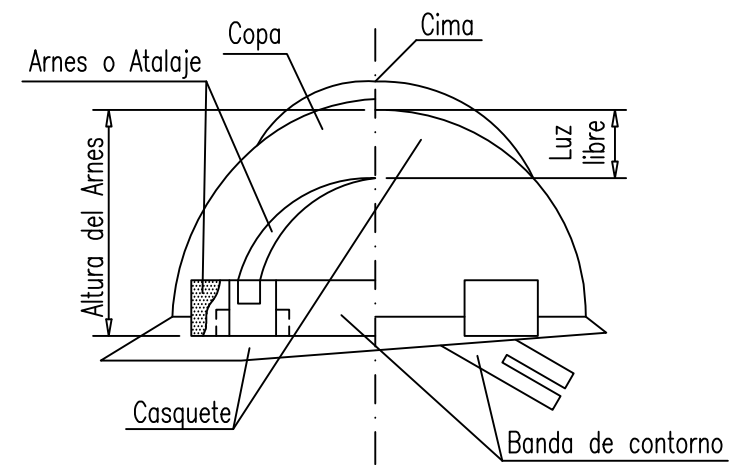
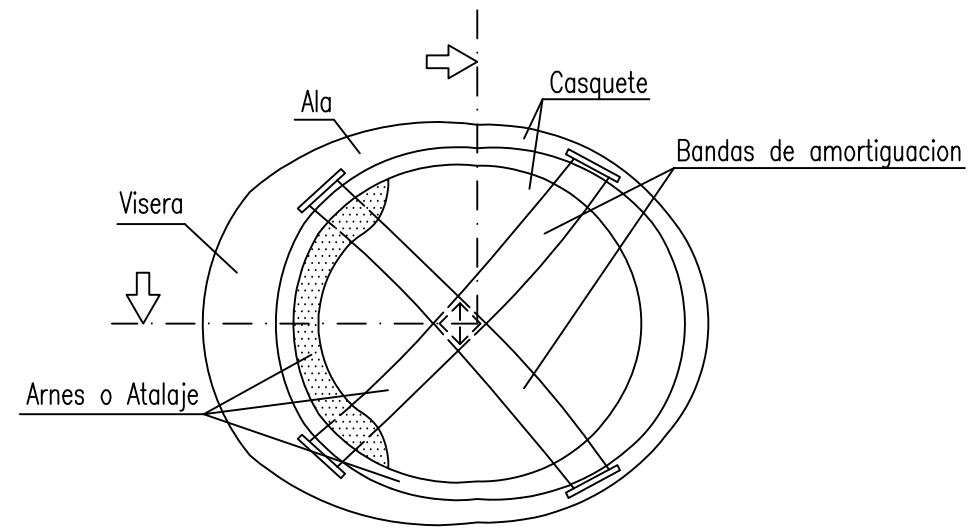

PLAN DE SEGURIDAD Y SALUD 60 VIVIENDAS, LOCALES Y APARCAMIENTOS PLAZA Nº 1, PLAN PARCIAL "SECTOR MORERAS II" PARCELA 3 VALENCIA		
	PLANOS DETALLE ELEMENTOS DE SEGURIDAD	PLANO Nº 10.8

5- DIAGRAMAS DE GANTT

5.1 Organización general

5.2 Frente riesgo de caída de altura en fase estructura

DIAGRAMA DE GANTT

PLANIFICACIÓN FRENTE RIESGO DE CAÍDA DE ALTURA EN FASE ESTRUCTURA

